SONY
Hilfe

Digital Media Player
NW-WM1AM3/NW-WM1ZM3



Modell: YY1304B/ YY1305B
Benutzen Sie diese Anleitung, wenn Probleme auftreten, oder wenn Sie Informationen zur Benutzung Ihres Players benötigen.

Die Farbe des Players kann in manchen Ländern/Regionen von den oben dargestellten Farben abweichen.

Änderungen des Inhalts der Hilfe ohne vorherige Ankündigung aufgrund von Aktualisierungen der Produktspezifikationen sind vorbehalten.
Diese Hilfe wurde mit maschineller Übersetzung übersetzt.

Erste Schritte

Vor der ersten Inbetriebnahme

Handbücher und allgemeine Informationen

Überprüfen des Inhalts des Pakets

Verwenden des mitgelieferten Zubehörs

- Verwenden der USB Type-C-Anschlussabdeckung

Verwenden der Abdeckungen der Kopfhörerbuchsen

Konfigurieren der Ersteinrichtung

Stromversorgung und Aufladen

Einschalten des Geräts

Ausschalten des Geräts

Verhindern von unbeabsichtigten Bedienvorgängen (HOLD)

Laden des Akkus

Verlängern der Akkubetriebsdauer

Reduzieren des Akkuverbrauchs

Hinweise zum Laden des Akkus

microSD-Karten

Verwenden einer microSD-Karte

Hinweise zu den microSD-Karten

Grundlegende Funktionen

Teile und Bedienelemente

Startbildschirm-Bedienung

[WALKMAN-Startbildschirm]-Bildschirm

Android™-Startbildschirm

Anzeigen des Bildschirms „Alle Apps“

Anzeigen des Fensters mit den Schnelleinstellungen

Umschalten des Startbildschirms

Bildschirmvorgänge

So verwenden Sie die verschiedenen Bildschirme von „Musik-Player“

Bibliotheksbildschirm in „Musik-Player“

Wiedergabebildschirm in „Musik-Player“

Abspielwarteschlangenbildschirm in „Musik-Player“

Favoriten-Bildschirm in „Musik-Player“

Soundeinstellungsbildschirme für „Musik-Player“

Liste von Symbolen, die in der Statusleiste angezeigt werden

Anzeigen eines Ratgebers, um eine qualitativ hochwertige Klangwiedergabe zu genießen
Einstellen der Bildschirmsperre
Einstellen der Lautstärke
Lautstärkeregelung in Übereinstimmung mit Richtlinien
Übertragen von Musik
Vorbereiten von Musikinhalten
Erwerben von hochauflösenden Audioinhalten mithilfe eines Computers
Verwenden eines Windows®-Computers
Installieren von Music Center for PC (Windows)
Übertragen von Inhalten von einem Windows-Computer mit Music Center for PC
Übertragen von Inhalten mit dem Windows Explorer
Importieren von Inhalten aus „Musik-Player“ nach Music Center for PC
Übertragen von Inhalten mit einem Mac-Computer
Hinzufügen von Songtextinformationen mit einem Computer
Hinweise zum Übertragen von Inhalten von einem Computer
Wiedergeben von Musikdiensten über eine WLAN-Verbindung
Verbinden des Players mit einem WLAN-Netzwerk
Käufliches Erwerben von Musikinhalten von Online-Musikdiensten mit dem Player
Hochauflösende Audioinhalte mit dem Player erwerben
Installieren von Apps zur Nutzung von Online-Musikdiensten
Inanspruchnahme des 360 Reality Audio-Dienstes
Hinweise zu WLAN-Verbindungen
Hinweise zur Sicherheit bei einer Internetverbindung
Wiedergeben, Organisieren oder Löschen von Musik
Abspielen von Musik
Wiedergabemethoden
Anzeigen von Liedtexten
Abrufen von Songtextinformationen
Anzeigen von Liedtexten

Verwalten von Wiedergabelisten in „Musik-Player“

Importieren von Wiedergabelisten von einem Windows-Computer, Wiedergeben oder Löschen von Wiedergabelisten in „Musik-Player“

Verwalten von Favoriten in „Musik-Player“

Löschen von Titeln in „Musik-Player“

Wiedergeben von Musik mit Bluetooth-Geräten

Erstmaliges Verbinden des Players mit einem ungekoppelten Bluetooth-Gerät

Verbinden des Players mit einem gekoppelten Bluetooth-Gerät

Konfigurieren der Bluetooth-Funktion

Hinweise zur Bluetooth-Funktion

Verschiedene Funktionen

Verwenden der USB-DAC-Funktion

- Wiedergeben von Musikinhalten auf einem Computer mit der Klangqualität des Players (USB-DAC-Funktion)
- USB-DAC-Bildschirm in „Musik-Player“

Angeben des Musikordners für die Wiedergabe in „Musik-Player“

- Struktur der Ordner, die in „Musik-Player“ importiert werden sollen
- Registrierung oder Aufhebung der Registrierung von in den „Musik-Player“ zu importierenden Ordnern

Einstellen des Klangs

Verwendung der Funktion Hi-Res-Streaming

Menü „Einstellungen“ in „Musik-Player“

Neustarten, Formatieren oder Initialisieren des Players

- Neustarten des Players
- Formatieren des Players
- Formatieren einer microSD-Karte

Verschiedene Informationen und System-Updates

- Überprüfen von Informationen auf dem Player
- Aktualisieren der Systemsoftware

Ankündigung

Hinweise zur Handhabung des Players

Hinweise zu den Kopfhörern
Hinweise zum integrierten Akku
Hinweise zu den Beispieldaten
Allgemeine Informationen
Wartung
Kundensupport-Website

Technische Daten

Technische Daten
Betriebsdauer des Akkus
Maximal aufnehmbare Anzahl von Titeln
Unterstützte Formate
Systemvoraussetzungen

5-076-954-41(1) Copyright 2026 Sony Corporation

Digital Media Player
NW-WM1AM3/NW-WM1ZM3

Vor der ersten Inbetriebnahme

Vielen Dank, dass Sie sich für einen Player entschieden haben.

- Informationen über Gesetze, Bestimmungen und Markenrechte finden Sie unter „Wichtige Informationen“ im internen Speicher Ihres Gerätes. Um die Informationen zu lesen, kopieren Sie die Datei [Important_Information] zu Ihrem Computer, und befolgen Sie die nachstehenden Schritte.
  Doppelklicken Sie auf die Datei [Important_Information]. Wählen Sie dann eine Sprache aus.
  Für einige nicht aufgelistete Sprachen werden entsprechende Inhalte in Druckform bereitgestellt.
- Bevor Sie mit der Inbetriebnahme des Players beginnen, lesen Sie die Themen unter [Verwandtes Thema].
- Google, Google Play, YouTube, Google Drive und andere Marken sind Markenzeichen von Google LLC.
- Alle anderen Marken und eingetragenen Marken sind Marken oder eingetragene Marken der jeweiligen Eigentümer. In diesem Handbuch werden die Zeichen TM und ® nicht verwendet.

Bevor Sie mit der Inbetriebnahme des Players beginnen, überprüfen Sie die folgenden Informationen.

Modellnamen

Mehrere Modellnamen werden in dieser [Hilfe] angezeigt. Einige Modelle sind je nach Land bzw. Region, in dem/der Sie den Player erworben haben, nicht verfügbar.

Computer-Systemanforderungen

Wenn Sie den Player mit einem Computer verbinden, überprüfen Sie die Computer-Systemanforderungen.

Laden des Akkus

Der Ladestand des Akkus ist möglicherweise niedrig, wenn Sie den Player zum ersten Mal verwenden. Laden Sie den Akku vor der Verwendung.

microSD-Karten

Die folgenden Speicherkarten werden [microSD-Karten] in dieser [Hilfe] genannt.

- microSD-Karten
- microSDHC-Karten
- microSDXC-Karten

Bilder und Abbildungen

- Die Bildschirmbilder und Abbildungen in dieser [Hilfe] dienen lediglich zu Referenzzwecken. Sie können vom eigentlichen Produkt bzw. der Anzeige auf dem Bildschirm abweichen.
- Wenn nicht anders angegeben, zeigen die Bildschirmbilder und Abbildungen in dieser [Hilfe] das Modell NW-WM1ZM3.
- Wenn nicht anders angegeben, handelt es sich bei den Startbildschirm-Bildern in dieser [Hilfe] um Bilder vom [WALKMAN-Startbildschirm].

Das Design und die technischen Daten können ohne vorherige Ankündigung geändert werden.

Änderungen des Inhalts der Hilfe ohne vorherige Ankündigung aufgrund von Aktualisierungen der Produktspezifikationen sind vorbehalten.
Diese Hilfe wurde mit maschineller Übersetzung übersetzt.

Verwandtes Thema

- Handbücher und allgemeine Informationen
- Systemvoraussetzungen
- Laden des Akkus
- Hinweise zur Handhabung des Players
- Hinweise zu den Kopfhörern
- Hinweise zum integrierten Akku
- Hinweise zu den Beispieldaten
- Allgemeine Informationen
- Wartung
- Kundensupport-Website

5-076-954-41(1) Copyright 2026 Sony Corporation

Digital Media Player
NW-WM1AM3/NW-WM1ZM3

Handbücher und allgemeine Informationen

Sony stellt die folgenden Handbücher sowie Informationen über den Player bereit.
Die bereitgestellten Handbücher erläutern die folgenden Bedienvorgänge und Funktionen.

Referenzanleitung (gedruckt)

- Hinweise zur Verwendung des Players
- Informationen zur Kompatibilität
- So greifen Sie auf [Wichtige Informationen] zu

Bedienungsanleitung (gedruckt)

- Grundlegende Schritte für die erste Wiedergabe von Musik nach dem Erwerb des Players.

Hilfe (Web-Anleitung)

Diese [Hilfe] bietet nur die Standard-Bedienverfahren. Sie können die [Hilfe] über das Internet aufrufen. Verwenden Sie einen Computer, ein Smartphone oder den Player, welcher mit einem WLAN-Netzwerk verbunden ist.
Änderungen des Inhalts der Hilfe ohne vorherige Ankündigung aufgrund von Aktualisierungen der Produktspezifikationen sind vorbehalten.
Diese Hilfe wurde mit maschineller Übersetzung übersetzt.
Wie bei jeder Maschinenübersetzung ist die Übersetzung nicht kontextbezogen, und der Text wurde möglicherweise nicht in die ursprünglich beabsichtigte Bedeutung übertragen.
Daher spiegelt die Übersetzung u. U. nicht immer genau den ursprünglichen Inhalt wider.

- Informationen zum Übertragen von Inhalten auf den Player.
- Informationen zum Verwenden verschiedener Funktionen.
- Hinweise zur Verwendung des Players.

In der Hilfe wird das Produkt als „Player“ bezeichnet.

Wichtige Informationen

- Informationen über Urheberrechte, Gesetze und Vorschriften
  Unter [Vor der ersten Inbetriebnahme] finden Sie weitere Einzelheiten zum Anzeigen von Informationen.

Kundensupport-Website (online)

Rufen Sie die [Kundensupport-Website] in dieser [Hilfe] auf.

- Die neuesten Informationen zum Player
- FAQ: Häufig gestellte Fragen

Änderungen des Inhalts der Hilfe ohne vorherige Ankündigung aufgrund von Aktualisierungen der Produktspezifikationen sind vorbehalten.
Diese Hilfe wurde mit maschineller Übersetzung übersetzt.

Verwandtes Thema

- Vor der ersten Inbetriebnahme
- Kundensupport-Website

5-076-954-41(1) Copyright 2026 Sony Corporation

Digital Media Player
NW-WM1AM3/NW-WM1ZM3

Überprüfen des Inhalts des Pakets

- WALKMAN® (1)
- USB Type-C®-Kabel (USB-A auf USB-C®) (1)
- USB Type-C-Anschlussabdeckung (1) (*1)
- Kopfhörerbuchsenabdeckung (Mini-Stereo) (1) (*1)
- Kopfhörerbuchsenabdeckung (symmetrischer Standard) (1) (*1)

- Bedienungsanleitung
- Referenzanleitung

*1 Die Abdeckungen sind am Walkman angebracht.

Hinweis

- Kopfhörer und microSD-Karte sind nicht im Lieferumfang des Walkman enthalten.
- Die zum Verkauf angebotenen Modelle sind je nach Land oder Region unterschiedlich.

Änderungen des Inhalts der Hilfe ohne vorherige Ankündigung aufgrund von Aktualisierungen der Produktspezifikationen sind vorbehalten.
Diese Hilfe wurde mit maschineller Übersetzung übersetzt.

Verwandtes Thema

- Kundensupport-Website

5-076-954-41(1) Copyright 2026 Sony Corporation

Digital Media Player
NW-WM1AM3/NW-WM1ZM3

Verwenden der USB Type-C-Anschlussabdeckung

Wenn Schweiß oder Wassertropfen auf dem USB Type-C-Anschluss zurückbleiben, kann der Anschluss korrodieren, wodurch es zu einer Funktionsstörung kommen kann. Lassen Sie die Anschlussabdeckung immer am USB Type-C-Anschluss des Players angebracht, außer wenn Sie das USB Type-C-Kabel verwenden (zum Aufladen, Übertragen von Musik usw.).
Die Reparatur von Funktionsstörungen, die durch Korrosion des USB Type-C-Anschlusses verursacht wurden, ist kostenpflichtig.

Bringen Sie die USB Type-C-Anschlussabdeckung (2) am USB Type-C-Anschluss (1) des Players an. Die USB Type-C-Anschlussabdeckung (2) ist bereits im USB Type-C-Anschluss (1) eingesetzt.

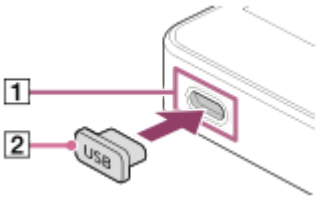

1: USB Type-C-Anschluss
2: USB Type-C-Anschlussabdeckung

Änderungen des Inhalts der Hilfe ohne vorherige Ankündigung aufgrund von Aktualisierungen der Produktspezifikationen sind vorbehalten.
Diese Hilfe wurde mit maschineller Übersetzung übersetzt.

5-076-954-41(1) Copyright 2026 Sony Corporation

Digital Media Player
NW-WM1AM3/NW-WM1ZM3

Verwenden der Abdeckungen der Kopfhörerbuchsen

Die Abdeckungen der Kopfhörerbuchsen (1, 3) sind zum Kaufzeitpunkt an den Kopfhörerbuchsen (2, 4) angebracht.
Befestigen Sie die Abdeckungen an den Kopfhörerbuchsen, wenn keine Kopfhörer an den Buchsen angeschlossen sind. Wenn Schweiß oder Wassertropfen auf einer Kopfhörerbuchse zurückbleiben, kann die Buchse korrodieren und eine Funktionsstörung verursachen.
Für die Reparatur von Funktionsstörungen, die durch Korrosion der Kopfhörerbuchsen verursacht werden, wird eine Gebühr erhoben.

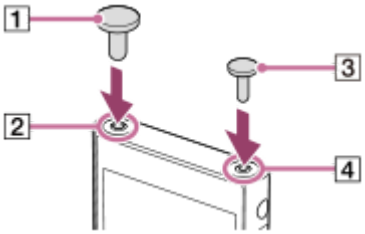

1: Abdeckung der Kopfhörerbuchse (symmetrischer Standard)
2: Kopfhörerbuchse (symmetrischer Standard)
3: Abdeckung der Kopfhörerbuchse (Mini-Stereo)
4: Kopfhörerbuchse (Mini-Stereo)

Änderungen des Inhalts der Hilfe ohne vorherige Ankündigung aufgrund von Aktualisierungen der Produktspezifikationen sind vorbehalten.
Diese Hilfe wurde mit maschineller Übersetzung übersetzt.

5-076-954-41(1) Copyright 2026 Sony Corporation

Digital Media Player
NW-WM1AM3/NW-WM1ZM3

Konfigurieren der Ersteinrichtung

Wenn Sie den Player zum ersten Mal einschalten, erscheint ein Bildschirm für die Ersteinrichtung.
Die folgenden Elemente können nach Bedarf später eingestellt werden.

- WLAN-Setup
- Google-Konto

1. **Halten Sie die Taste ⏻ (Stromversorgung) (1) 5 Sekunden lang gedrückt, bis der Player eingeschaltet wird.**

   Der Player kann u. U. nicht eingeschaltet werden, wenn der Batteriestand niedrig ist. Laden Sie den Player ca. 30 Minuten lang.

   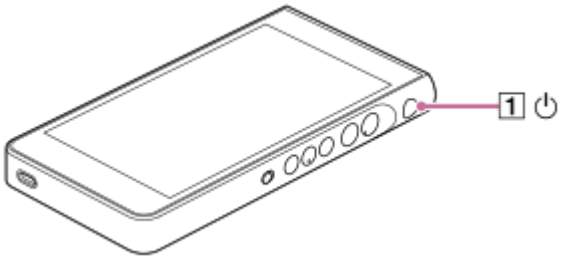

   Wählen Sie nötigenfalls eine Sprache aus, und fahren Sie mit dem nächsten Schritt fort.

2. **Tippen Sie auf [STARTEN].**

3. **Überprüfen Sie den Inhalt von [Endnutzerlizenzvertrag], und tippen Sie dann auf [Zustimmen].**

4. **Befolgen Sie die Anweisungen auf dem Bildschirm.**

5. **Wählen Sie im Menü [Startbildschirm auswählen] den Haupt-Startbildschirm aus, und tippen Sie auf [OK].**

   Der hier ausgewählte Startbildschirm wird angezeigt, wenn Sie auf dem Bildschirm nach oben streichen.

   - [Seite 1 (Standard-Startbildschirm)]: Android-Standardstartbildschirm
   - [Seite 2 (WALKMAN®-Startbildschirm)]: Für Musikwiedergabe angepasster Startbildschirm

   Auf dem [WALKMAN-Startbildschirm] wird das Widget Musik-Player angezeigt. Sie können die Musikwiedergabe auf dem Startbildschirm steuern, ohne eine App zu starten. Wir empfehlen, den [WALKMAN-Startbildschirm] als Haupt-Startbildschirm auszuwählen.
   Der [WALKMAN-Startbildschirm] wird angezeigt, wenn die Ersteinrichtung beendet ist.

Tipp

- Nach der Ersteinrichtung können Sie den Haupt-Startbildschirm wechseln.
  Halten Sie einen leeren Bereich auf dem Startbildschirm fest.
  Tippen Sie in der folgenden Reihenfolge auf die Menüoptionen.
  [Startbildschirm-Einstellungen] – [Startbildschirm auswählen].
  Wählen Sie den gewünschten Startbildschirm.

Hinweis

- Wenn Sie die Methode zum Entsperren des Bildschirms (PIN, Kennwort, Muster usw.) vergessen, können Sie den Bildschirm nicht mehr selbst entsperren.
  - Die Lösung dieses Problems kostet eine Gebühr.
  - Alle Daten werden gelöscht, da dabei eine Neuformatierung erforderlich ist.

  Merken Sie sich, wie Sie den Bildschirm entsperren können.
- Wenn Sie eine WLAN-Verbindung während der Ersteinrichtung konfigurieren, können Sie wählen, ob Apps und Daten übertragen werden oder nicht. Je nach der zu übertragenden Datenmenge kann es jedoch einige Zeit dauern, bis die Ersteinrichtung abgeschlossen ist. Wir empfehlen, keine Apps und Daten während der Ersteinrichtung zu übertragen.

Änderungen des Inhalts der Hilfe ohne vorherige Ankündigung aufgrund von Aktualisierungen der Produktspezifikationen sind vorbehalten.
Diese Hilfe wurde mit maschineller Übersetzung übersetzt.

Verwandtes Thema

- Verbinden des Players mit einem WLAN-Netzwerk
- Laden des Akkus
- [WALKMAN-Startbildschirm]-Bildschirm
- Android™-Startbildschirm
- Umschalten des Startbildschirms

5-076-954-41(1) Copyright 2026 Sony Corporation

Digital Media Player
NW-WM1AM3/NW-WM1ZM3

Einschalten des Geräts

1 **Halten Sie die Taste ⏻ (Stromversorgung) (1) 5 Sekunden lang gedrückt, bis der Player eingeschaltet wird.**

Wenn Sie den Player zum ersten Mal einschalten, erscheint ein Bildschirm für die Ersteinrichtung. Befolgen Sie die Anweisungen auf dem Bildschirm, um die Einrichtung abzuschließen.

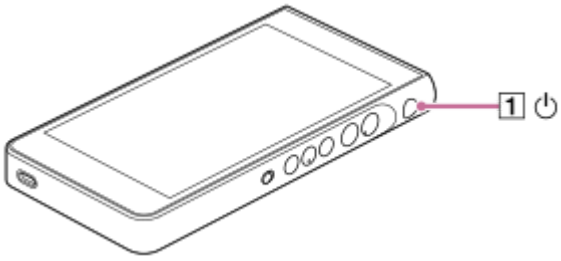

Tipp

- Der Bildschirm wird automatisch ausgeschaltet, wenn Sie den Player eine bestimmte Zeitlang nicht bedienen. Drücken Sie die ⏻ (Stromversorgung)-Taste (1), um den Bildschirm einzuschalten.
- Um Akkuleistung zu sparen, stellen Sie die [Ausschaltautomatik] ein. Der Player schaltet sich automatisch aus, wenn Sie ihn nach dem Pausieren der Wiedergabe für eine bestimmte Zeit nicht bedienen. Streichen Sie auf dem [WALKMAN-Startbildschirm]-Bildschirm nach oben. Tippen Sie in der folgenden Reihenfolge auf die Menüoptionen.
  [Einstellungen] — [Akku] — [Ausschaltautomatik].

Hinweis

- Der Player kann u. U. nicht eingeschaltet werden, wenn der Batteriestand niedrig ist. Laden Sie den Player ca. 30 Minuten lang.

Änderungen des Inhalts der Hilfe ohne vorherige Ankündigung aufgrund von Aktualisierungen der Produktspezifikationen sind vorbehalten.
Diese Hilfe wurde mit maschineller Übersetzung übersetzt.

Verwandtes Thema

- Konfigurieren der Ersteinrichtung
- Laden des Akkus
- Ausschalten des Geräts
- Reduzieren des Akkuverbrauchs

5-076-954-41(1) Copyright 2026 Sony Corporation

Digital Media Player
NW-WM1AM3/NW-WM1ZM3

Ausschalten des Geräts

1. **Halten Sie die Taste ⏻ (Stromversorgung) (1) 2 Sekunden lang gedrückt, während der Bildschirm eingeschaltet ist.**

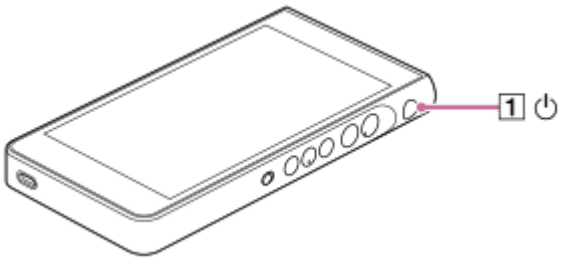

2. **Tippen Sie auf [Ausschalten].**

Tipp

- Um Akkuleistung zu sparen, stellen Sie die [Ausschaltautomatik] ein. Der Player schaltet sich automatisch aus, wenn Sie ihn nach dem Pausieren der Wiedergabe für eine bestimmte Zeit nicht bedienen. Streichen Sie auf dem [WALKMAN-Startbildschirm]-Bildschirm nach oben. Tippen Sie in der folgenden Reihenfolge auf die Menüoptionen.
  [Einstellungen] — [Akku] — [Ausschaltautomatik].

Änderungen des Inhalts der Hilfe ohne vorherige Ankündigung aufgrund von Aktualisierungen der Produktspezifikationen sind vorbehalten.
Diese Hilfe wurde mit maschineller Übersetzung übersetzt.

Verwandtes Thema

- Einschalten des Geräts
- Reduzieren des Akkuverbrauchs

5-076-954-41(1) Copyright 2026 Sony Corporation

Digital Media Player
NW-WM1AM3/NW-WM1ZM3

Verhindern von unbeabsichtigten Bedienvorgängen (HOLD)

Sie können die Bedienungstasten am Player sperren, um eine versehentliche Tastenbedienung zu verhindern.

1 **Schieben Sie den HOLD-Schalter (1) nach oben.**

Die HOLD-Funktion ist aktiviert. Das Statussymbol (HOLD) erscheint in der Statusleiste. Die folgenden Tasten können nicht bedient werden.

- Wiedergabe-Bedienungstasten
- +/– (Lautstärke)-Tasten

Sie können die folgenden Teile auch dann bedienen, wenn Sie die HOLD-Funktion aktiviert haben.

- ⏻ (Stromversorgung)-Taste
- Touchscreen

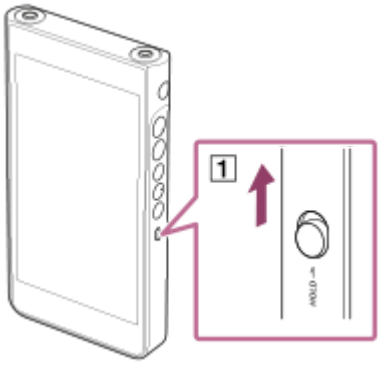

Tipp

- Schieben Sie den HOLD-Schalter (1) nach unten, um die HOLD-Funktion zu lösen.
- Wenn Sie den Player tragen, drücken Sie die ⏻ (Stromversorgung)-Taste, um den Bildschirm auszuschalten. Sie können unbeabsichtigte Bedienvorgänge auf dem Touchscreen verhindern.

Änderungen des Inhalts der Hilfe ohne vorherige Ankündigung aufgrund von Aktualisierungen der Produktspezifikationen sind vorbehalten.
Diese Hilfe wurde mit maschineller Übersetzung übersetzt.

Verwandtes Thema

- Teile und Bedienelemente

5-076-954-41(1) Copyright 2026 Sony Corporation

Digital Media Player
NW-WM1AM3/NW-WM1ZM3

Laden des Akkus

1. **Schließen Sie den Player über das mitgelieferte USB Type-C-Kabel an einen eingeschalteten Computer an.**

   Die Lade-LED ([1]) links unterhalb des Bildschirms leuchtet auf.
   Wenn der Ladevorgang beendet ist, erlischt die Lade-LED.



2. **Trennen Sie den Player vom Computer.**

Tipp

- Genauere Hinweise dazu, wie lange es dauert, den Akku vollständig aufzuladen, finden Sie unter [Technische Daten].

Hinweis

- Falls der Ladevorgang unzureichend ist, erkennt der Computer den Player möglicherweise nicht. In diesem Fall schaltet sich der Bildschirm des Players nicht ein. Laden Sie den Player ausreichend auf. Der Computer erkennt den Player nach etwa 30 Minuten des Ladevorgangs.

Änderungen des Inhalts der Hilfe ohne vorherige Ankündigung aufgrund von Aktualisierungen der Produktspezifikationen sind vorbehalten.
Diese Hilfe wurde mit maschineller Übersetzung übersetzt.

Verwandtes Thema

- Reduzieren des Akkuverbrauchs
- Hinweise zum Laden des Akkus
- Technische Daten

5-076-954-41(1) Copyright 2026 Sony Corporation

Digital Media Player
NW-WM1AM3/NW-WM1ZM3

Verlängern der Akkubetriebsdauer

Die Funktion [Batteriepflege] reduziert eine Verschlechterung der Akkuleistung durch Begrenzen der maximalen Ladekapazität des Akkus.

1. **Streichen Sie auf dem [WALKMAN-Startbildschirm]-Bildschirm nach oben.**
2. **Tippen Sie in der folgenden Reihenfolge auf die Menüoptionen.**
   [Einstellungen] – [Akku] – [Batteriepflege].
3. **Tippen Sie auf den Schalter, um die Funktion zu aktivieren.**

   wird in der Statusleiste angezeigt.

Hinweis

- Wenn die Funktion eingeschaltet ist, ist die maximale Ladekapazität begrenzt, und der Akku wird nicht vollständig aufgeladen. Dies ist keine Fehlfunktion.
- Ist die Funktion eingeschaltet, wird in der Statusleiste angezeigt, selbst wenn der Akku nicht geladen wird.

Änderungen des Inhalts der Hilfe ohne vorherige Ankündigung aufgrund von Aktualisierungen der Produktspezifikationen sind vorbehalten.
Diese Hilfe wurde mit maschineller Übersetzung übersetzt.

Verwandtes Thema

- Laden des Akkus

5-076-954-41(1) Copyright 2026 Sony Corporation

Digital Media Player
NW-WM1AM3/NW-WM1ZM3

Reduzieren des Akkuverbrauchs

Sie können den Akkuverbrauch senken, indem Sie den Player auf folgende Weise verwenden.
Die Akkubetriebsdauer hängt von den Einsatzbedingungen ab. Einzelheiten über die Lebensdauer des Akkus finden Sie unter [Betriebsdauer des Akkus].

- Schalten Sie das Gerät per Hand aus, wenn Sie den Player nicht verwenden.
- Deaktivieren Sie Apps, wenn Sie sie nicht verwenden.
- Stellen Sie die [Ausschaltautomatik] ein. Der Player schaltet sich automatisch aus, wenn Sie ihn nach dem Pausieren der Wiedergabe für eine bestimmte Zeit nicht bedienen.
  Streichen Sie auf dem [WALKMAN-Startbildschirm]-Bildschirm nach oben. Tippen Sie in der folgenden Reihenfolge auf die Menüoptionen.
  [Einstellungen] — [Akku] — [Ausschaltautomatik].
- Passen Sie die Bildschirmhelligkeit an.
- Deaktivieren Sie alle Soundeinstellungen.
- Deaktivieren Sie die Bluetooth-Funktion, wenn Sie sie nicht verwenden.
- Deaktivieren Sie die WLAN-Funktion, wenn Sie sie nicht verwenden.

Änderungen des Inhalts der Hilfe ohne vorherige Ankündigung aufgrund von Aktualisierungen der Produktspezifikationen sind vorbehalten.
Diese Hilfe wurde mit maschineller Übersetzung übersetzt.

Verwandtes Thema

- Laden des Akkus
- Ausschalten des Geräts
- Soundeinstellungsbildschirme für „Musik-Player“
- Verbinden des Players mit einem WLAN-Netzwerk
- Hinweise zum integrierten Akku
- Anzeigen von Liedtexten
- Betriebsdauer des Akkus

5-076-954-41(1) Copyright 2026 Sony Corporation

Digital Media Player
NW-WM1AM3/NW-WM1ZM3

Hinweise zum Laden des Akkus

- Verwenden Sie immer das mitgelieferte USB Type-C Kabel.
- Stecken Sie das USB Type-C Kabel fest ein. Der Ladevorgang beginnt erst, nachdem Sie das USB Type-C Kabel vollständig eingesteckt haben.
- Die Ladezeit hängt von den Einsatzbedingungen des Akkus ab.
- Wenn der Akku ausreichend geladen ist, aber seine Lebensdauer etwa auf die Hälfte der normalen Kapazität zurückgegangen ist, dann ist er eventuell verbraucht. Wenden Sie sich an den nächsten Sony-Händler oder das nächste Sony Service Center.
- Der Computer erkennt den Player möglicherweise in den folgenden Situationen nicht.
  - Wenn Sie den Player zum ersten Mal mit dem Computer verbinden.
  - Wenn der Player für längere Zeit nicht verwendet wurde
    Laden Sie den Player ca. 30 Minuten lang. Möglicherweise funktioniert der Player wieder wie gewohnt.
- Laden Sie den Akku bei einer Umgebungstemperatur von 5 °C bis 35 °C.
  Wenn die Umgebungstemperatur den empfohlenen Bereich überschreitet, wird  auf der Statusleiste angezeigt und dann der Ladevorgang zwangsweise beendet. Selbst wenn sich die Umgebung innerhalb des empfohlenen Temperaturbereichs befindet, kann die Innentemperatur des Players zu heiß werden. In diesem Fall kann der Akku möglicherweise nicht vollständig aufgeladen werden.
- Der Akku kann etwa 500-mal aus dem vollständig entleerten Zustand wiederaufgeladen werden. Die genaue Anzahl variiert jedoch abhängig von den Einsatzbedingungen.
- Um eine Verschlechterung der Akkukapazität zu verhindern, laden Sie den Akku mindestens einmal alle sechs Monate auf.
- Ein korrekter Ladevorgang wird nicht garantiert, wenn Sie einen zusammengebauten oder modifizierten Computer verwenden.
- Das Laden über einen USB-Hub wird nur dann gewährleistet, wenn Sie einen USB-Hub mit eigener Stromquelle und offiziellem Logo verwenden.
- In den folgenden Situationen kann der Player nicht geladen werden, selbst wenn er an einen Computer angeschlossen ist.
  - Wenn sich der Computer im Ruhemodus befindet.
    Reaktivieren Sie den Computer, bevor Sie den Player anschließen.
  - Wenn Sie das mitgelieferte USB Type-C-Kabel nicht verwenden.
    Verwenden Sie das mitgelieferte USB Type-C-Kabel.
  - Wenn der Player über einen USB-Hub angeschlossen ist.
    Schließen Sie den Player direkt an den USB-Anschluss Ihres Computers an.
- Wenn Sie den Player über einen längeren Zeitraum an einen Computer anschließen, verbinden Sie den Computer mit einer Steckdose. Andernfalls kann der Akku des Computers zur Neige gehen.
- Während der Player an einen Computer angeschlossen ist, beachten Sie bitte die folgenden Vorsichtsmaßnahmen. Andernfalls funktioniert der Player möglicherweise nicht ordnungsgemäß.

- Schalten Sie den Computer nicht ein.
- Starten Sie den Computer nicht neu.
- Reaktivieren Sie den Computer nicht aus dem Ruhemodus.
- Fahren Sie den Computer nicht herunter.

- Der Player kann während bestimmter Nutzungsbedingungen, wie z. B. dem Laden oder dem gleichzeitigen Laden und Verwenden einer App heiß werden. Dies ist keine Fehlfunktion.
- Wenn die Batteriepflege-Funktion eingeschaltet ist, ist die maximale Ladekapazität begrenzt, und der Akku wird nicht vollständig aufgeladen. Dies ist keine Fehlfunktion.
- Die Akkuanzeige entspricht nicht genau der verbleibenden Akkuladung. Die Akkuanzeige dient vielmehr nur als Richtlinie.
- Wenn Sie den Player über einen Computer laden, trennen Sie das USB Type-C Kabel erst, wenn die Datenübertragung beendet ist. Wenn Sie das USB Type-C Kabel trennen, können Daten auf dem Player verloren gehen.

Änderungen des Inhalts der Hilfe ohne vorherige Ankündigung aufgrund von Aktualisierungen der Produktspezifikationen sind vorbehalten.
Diese Hilfe wurde mit maschineller Übersetzung übersetzt.

Verwandtes Thema

- Laden des Akkus
- Verlängern der Akkubetriebsdauer
- Reduzieren des Akkuverbrauchs
- Hinweise zum integrierten Akku
- Betriebsdauer des Akkus

5-076-954-41(1) Copyright 2026 Sony Corporation

Digital Media Player
NW-WM1AM3/NW-WM1ZM3

Verwenden einer microSD-Karte

Dieses Thema enthält Anweisungen für die folgenden Vorgänge.

- Einsetzen einer microSD-Karte in den Player.
- Formatieren einer microSD-Karte auf dem Player.
  Um eine microSD-Karte auf dem Player verwenden zu können, müssen Sie zuerst die microSD-Karte auf dem Player formatieren.
- Entfernen einer microSD-Karte aus dem Player.

1 Setzen Sie eine microSD-Karte ein.

Öffnen Sie die Abdeckung des microSD-Karteneinschubs (1).
Setzen Sie eine microSD-Karte (2) ein, bis sie mit einem Klicken einrastet.
Achten Sie darauf, dass Sie die microSD-Karte in der korrekten Richtung einsetzen.
Die goldenen Kontaktstifte müssen zur Bildschirmseite gerichtet sein.
Schließen Sie die Abdeckung (1).

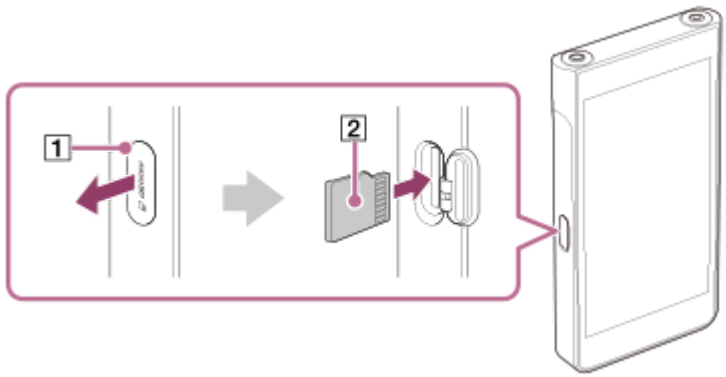

2 Formatieren Sie die microSD-Karte.

Streichen Sie auf dem [WALKMAN-Startbildschirm]-Bildschirm nach oben.
Tippen Sie in der folgenden Reihenfolge auf die Menüoptionen.
[Einstellungen] – [Speicher].
Tippen Sie auf die Dropdown-Liste und dann auf den Namen der microSD-Karte.
Tippen Sie in der folgenden Reihenfolge auf die Menüoptionen.
⋮ (Optionen) – [SD-Karte als mobilen Speicher formatieren].
Befolgen Sie die Anweisungen auf dem Bildschirm, um die Formatierung abzuschließen.

So entfernen Sie die microSD-Karte

Bevor Sie eine microSD-Karte aus dem Player entfernen, unmounten Sie zunächst die microSD-Karte auf dem Player.

1. Streichen Sie auf dem [WALKMAN-Startbildschirm]-Bildschirm nach oben.
2. Tippen Sie in der folgenden Reihenfolge auf die Menüoptionen.
   [Einstellungen] – [Speicher].
3. Tippen Sie auf die Dropdown-Liste und dann auf den Namen der microSD-Karte.

4. Tippen Sie auf die Schaltfläche ⋮ (Optionen) oben rechts auf dem Bildschirm und dann auf [Auswerfen].

5. Öffnen Sie die Abdeckung des microSD-Karteneinschubs.
   Schieben Sie die microSD-Karte in den microSD-Kartensteckplatz.
   Die microSD-Karte springt heraus.

6. Entfernen Sie die microSD-Karte. Schließen Sie dann die Abdeckung des microSD-Karteneinschubs.

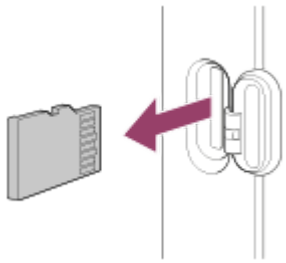

Hinweis

- Wenn der Player die microSD-Karte nicht erkennt, entfernen Sie die microSD-Karte und setzen Sie sie wieder in den Player ein.
- Setzen Sie keine anderen Objekte als eine microSD-Karte in den microSD-Kartensteckplatz ein.
- Wenn die eingesetzte microSD-Karte eine große Datenmenge enthält, kann es ca. 10 Minuten oder länger dauern, bis „Musik-Player“ die Datenbank erstellt hat.
- Wenn Sie die microSD-Karte entfernen, werden die folgenden Informationen gelöscht.
  - Der Inhalt, der derzeit wiedergegeben wird.
  - Die Wiedergabeposition.
  - Titel und die Wiedergabereihenfolge auf dem Abspielwarteschlangenbildschirm.
- Wenn Sie die microSD-Karte entfernen, werden die folgenden Informationen ausgeblendet.
  - Favoriten-Informationen für die auf der microSD-Karte gespeicherten Titel/Alben/Wiedergabelisten.
  - Playlisten-Registrierungsinformationen für die auf der microSD-Karte gespeicherten Titel.
- Beim Formatieren einer microSD-Karte werden alle auf der microSD-Karte gespeicherten Daten gelöscht. Speichern Sie eine Sicherungskopie aller wichtigen Daten.

Änderungen des Inhalts der Hilfe ohne vorherige Ankündigung aufgrund von Aktualisierungen der Produktspezifikationen sind vorbehalten.
Diese Hilfe wurde mit maschineller Übersetzung übersetzt.

Verwandtes Thema

- Hinweise zu den microSD-Karten
- Formatieren einer microSD-Karte

5-076-954-41(1) Copyright 2026 Sony Corporation

Hinweise zu den microSD-Karten

- Verwenden Sie eine microSD-Karte, die auf dem Player formatiert wurde. Sony garantiert keine einwandfreie Funktion anderer microSD-Karten.
- Sony übernimmt für microSD-Karten, die auf mehreren Geräten verwendet werden, keine Garantie für sämtliche Funktionen.
- Beim Formatieren einer microSD-Karte werden alle auf der microSD-Karte gespeicherten Daten gelöscht. Speichern Sie eine Sicherungskopie im Voraus.
- Halten Sie microSD-Karten von kleinen Kindern fern. Kleine Kinder können die microSD-Karte möglicherweise versehentlich verschlucken.
- Die microSD-Karte kann in den folgenden Situationen beschädigt werden.
  - Wenn die microSD-Karte entfernt wird, ohne sie vorher zu unmounten.
  - Wenn die microSD-Karte während eines Übertragungs-/Wiedergabe-/Formatierungsvorgangs entfernt wird.
- Sony übernimmt keine Garantie für eine einwandfreie Funktion aller Arten von kompatiblen microSD-Karten zusammen mit dem Player.
- In den folgenden Situationen können Daten beschädigt werden.
  - Wenn eine microSD-Karte während eines Lese- oder Schreibvorgangs entfernt wird.
  - Wenn der Player während eines Lese- oder Schreibvorgangs ausgeschaltet wird.
  - Wenn eine microSD-Karte an einem Ort verwendet wird, wo es statische Aufladung oder elektrisches Rauschen gibt.
- Sony übernimmt keine Verantwortung für Verluste oder Schäden der gespeicherten Daten. Sony empfiehlt, dass Sie regelmäßig eine Sicherungskopie aller wichtigen Daten erstellen.
- Halten Sie die folgenden Vorsichtsmaßnahmen beim Umgang mit microSD-Karten ein.
  - Üben Sie keinen starken Druck auf eine microSD-Karte aus.
  - Biegen Sie microSD-Karten nicht.
  - Lassen Sie microSD-Karten nicht fallen.
  - Zerlegen Sie microSD-Karten nicht.
  - Nehmen Sie keine Änderungen an microSD-Karten vor.
  - Setzen Sie microSD-Karten keinem Wasser aus.
  - Lassen Sie microSD-Karten nicht im heißen Fahrgastraum eines Autos liegen.
  - Lassen Sie microSD-Karten nicht im direkten Sonnenlicht liegen.
  - Lassen Sie microSD-Karten nicht nahe einer Heizung liegen.
  - Lassen Sie microSD-Karten nicht an einem feuchten Ort liegen.
  - Lassen Sie microSD-Karten nicht an einem Ort liegen, an dem korrodierende Substanzen vorhanden sind.
  - Bringen Sie keine Aufkleber an.
  - Berühren Sie die Kontaktstifte einer microSD-Karte nicht mit den Händen oder mit metallenen Gegenständen.
- Halten Sie die folgenden Vorsichtsmaßnahmen bezüglich des microSD-Kartensteckplatzes ein.
  - Setzen Sie die microSD-Karte gerade in der korrekten Richtung ein.

- Setzen Sie keine anderen Objekte als eine microSD-Karte in den microSD-Kartensteckplatz ein.

Änderungen des Inhalts der Hilfe ohne vorherige Ankündigung aufgrund von Aktualisierungen der Produktspezifikationen sind vorbehalten.
Diese Hilfe wurde mit maschineller Übersetzung übersetzt.

Verwandtes Thema

- Verwenden einer microSD-Karte
- Formatieren einer microSD-Karte

5-076-954-41(1) Copyright 2026 Sony Corporation

Digital Media Player
NW-WM1AM3/NW-WM1ZM3

Teile und Bedienelemente

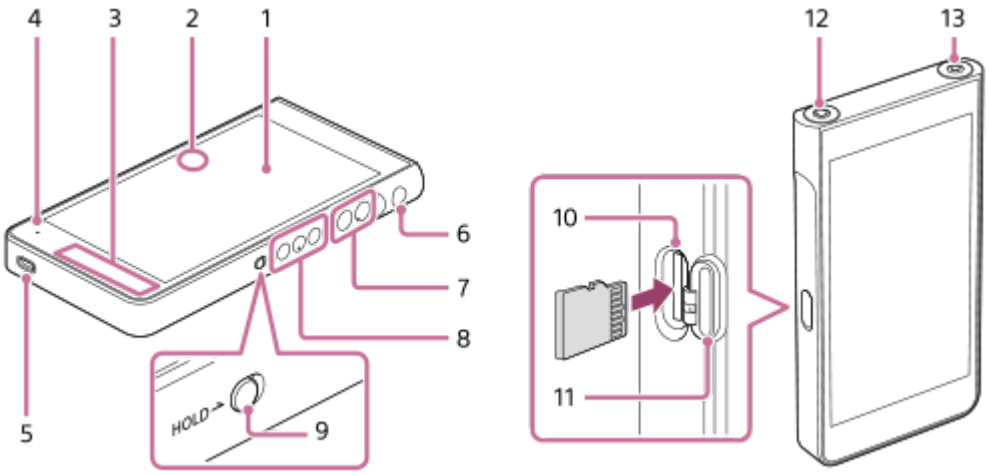

1. Touchscreen
   Tippen Sie auf Symbole oder Elemente auf dem Bildschirm oder streichen Sie über den Bildschirm, um den Player zu bedienen.

2. Eingebautes Mikrofon
   Sie können das eingebaute Mikrofon zum Eingeben von Audiosignalen benutzen. Verdecken Sie das Mikrofon nicht, während Sie es verwenden.

3. Eingebaute Antenne
   Die WLAN-Antenne und die BLUETOOTH®-Antenne sind eingebaut. Decken Sie die Antennen nicht ab, während Sie Sie benutzen.

4. Lade-LED
   Die LED leuchtet, während der Player geladen wird.

5. USB Type-C-Anschluss
   Schließen Sie den Player über das mitgelieferte USB Type-C-Kabel an einen laufenden Computer an. Mit der USB-DAC-Funktion können Sie den Player aufladen oder die Musik auf einem Computer wiedergeben.
   Bringen Sie die USB Type-C-Anschlussabdeckung an, wenn das USB Type-C-Kabel nicht an den USB Type-C-Anschluss des Players angeschlossen ist, um das Eindringen von Wasser und Staub zu verhindern.

6. ⏻ (Stromversorgung)-Taste
   - Drücken Sie die Taste, um den Bildschirm ein- oder auszuschalten.
   - Halten Sie die Taste 5 Sekunden gedrückt, um den Player einzuschalten.
   - Halten Sie die Taste 2 Sekunden lang gedrückt, um den Player auszuschalten oder neu zu starten.
   - Falls der Betrieb instabil wird, halten Sie die Taste 10 Sekunden lang gedrückt, um einen Neustart des Players zu erzwingen.

7. Tasten +(*1)/– (Lautstärke)
   Drücken Sie die Tasten, um die Lautstärke einzustellen.

8. Wiedergabe-Bedienungstasten
   ⏯ (Wiedergabe/Pause) (*1): Drücken Sie die Taste, um die Wiedergabe zu starten oder zu unterbrechen.
   ⏮ (Vorheriger Titel)/⏭ (Nächster Titel): Drücken Sie die Tasten, um zum Anfang des aktuellen Titels, vorherigen Titels bzw. nächsten Titels zu springen.

Halten Sie die Tasten gedrückt, um einen schnellen Rücklauf oder Vorlauf der Wiedergabe durchzuführen.

9. HOLD(Halten)-Schalter
Schieben Sie den Schalter, um die Wiedergabe-Bedienungstasten und die +/– (Lautstärke)-Tasten am Player zu sperren. Dadurch können Sie vermeiden, dass die Tasten versehentlich betätigt werden.

- Gesperrt (nicht betriebsbereit)

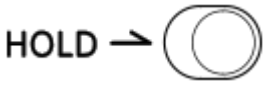

- Freigegeben (betriebsbereit)

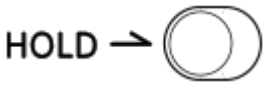

10. microSD-Kartensteckplatz (Der Steckplatz befindet sich unter der Steckplatzabdeckung.)
Setzen Sie eine microSD-Karte (nicht mitgeliefert) ein, bis sie mit einem Klicken einrastet.

11. Abdeckung des microSD-Kartensteckplatzes
Öffnen Sie die Abdeckung, um eine microSD-Karte einzusetzen.

12. Kopfhörerbuchse (symmetrischer Standard) (*2)

- Schließen Sie Kopfhörer mit einem symmetrischen Standardstecker an. Drücken Sie den Kopfhörerstecker hinein, bis er mit einem Klicken einrastet. Schließen Sie die Kopfhörer ordnungsgemäß an. Andernfalls wird die Tonausgabe beeinträchtigt.
- Schließen Sie nur passive Kopfhörer (*3) an die Kopfhörerbuchse (symmetrischer Standard) an. Wenn Sie ein Audiokabel für die Verbindung zwischen Kopfhörerbuchse (symmetrischer Standard) und Eingangsbuchse eines Audiogeräts verwenden, kann das Gerät beschädigt werden.

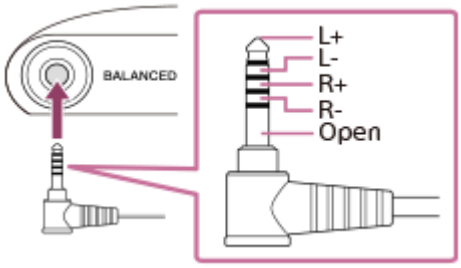

13. Kopfhörerbuchse (Mini-Stereo) (*2)
Schließen Sie Kopfhörer mit einem Stereo-Ministecker an. Drücken Sie den Kopfhörerstecker hinein, bis er mit einem Klicken einrastet. Schließen Sie die Kopfhörer ordnungsgemäß an. Andernfalls wird die Tonausgabe beeinträchtigt.

*1 Auf der Taste ►II (Wiedergabe/Pause) und der Lauter (+)-Taste befinden sich Tastpunkte.Die Tastpunkte unterstützen Sie dabei, die Tasten ohne hinzusehen zu bedienen.

*2 Wenn Kopfhörer mit beiden Kopfhörerbuchsen (Stereo-Minibuchse und symmetrischer Standard) verbunden sind, wird die Ausgabe einer Kopfhörerbuchse (symmetrischer Standard) priorisiert.

*3 Passive Kopfhörer: Kopfhörer ohne Geräuschunterdrückungsfunktion oder Bluetooth-Funktion.

Änderungen des Inhalts der Hilfe ohne vorherige Ankündigung aufgrund von Aktualisierungen der Produktspezifikationen sind vorbehalten.
Diese Hilfe wurde mit maschineller Übersetzung übersetzt.

5-076-954-41(1) Copyright 2026 Sony Corporation

Digital Media Player
NW-WM1AM3/NW-WM1ZM3

[WALKMAN-Startbildschirm]-Bildschirm

Der [WALKMAN-Startbildschirm] ist ein für die Musikwiedergabe angepasster Startbildschirm. Er verfügt über das Musik-Player-Widget, so dass Sie die Musikwiedergabe steuern können, ohne eine App zu starten. Außerdem werden die Apps, die mit Musik zu tun haben, angezeigt.



1. Statusleiste
   Der Status des Players und die Benachrichtigungen werden als Symbole angezeigt.
   Streichen Sie auf der Statusleiste nach unten, um das Benachrichtigungsfeld und das Fenster mit den Schnelleinstellungen anzuzeigen.

2. Musik-Player-Widget
   Das Widget zeigt den aktuellen Titel von „Musik-Player“ an.

3. Verknüpfungen zu Apps
   Tippen Sie auf eine Verknüpfung, um eine App zu starten.

4. Dock
   Sie können bis zu 5 Verknüpfungen für Apps hinzufügen.

5. Navigationsleiste
   Streichen Sie vom unteren Bildschirmrand nach oben, um den Bildschirm [WALKMAN-Startbildschirm] anzuzeigen.

6. Albumcover
   Tippen Sie auf den Bereich, um den „Musik-Player“ zu starten.

7. Tasten für Zurück/Wiedergabe (Pause)/Vor
   Tippen Sie auf die Tasten, um die Musikwiedergabe zu steuern, ohne eine App zu starten.

Weitere Navigationsabläufe

- **Zurückkehren zum vorherigen Bildschirm**
  Streichen Sie vom linken oder rechten Bildschirmrand zur Mitte des Bildschirms und heben Sie den Finger an, wenn ein Pfeilsymbol am linken bzw. rechten Bildschirmrand erscheint.

- **Anzeigen von vor Kurzem verwendeten Apps**

Streichen Sie vom unteren Bildschirmrand nach oben und halten Sie den Finger etwa in der Mitte des Bildschirms gedrückt.

Informationen zu Verknüpfungen mit Apps auf dem Dock

Apps wie die folgenden sind auf dem Player vorinstalliert.

- **[Soundeinstellungen]**
  Verwenden Sie die App, um den Ton einzustellen. Sie können den Ton für den Player direkt einstellen. Diese Option ist praktisch, wenn Sie Inhalte mithilfe von anderen Apps als „Musik-Player“ wiedergeben.

- **[Musik-Player]**
  Mit der App können Sie auf dem Player gespeicherte Musikinhalte wiedergeben. Sie haben folgende Möglichkeiten, Musikinhalte vorzubereiten.

  – Übertragen von Musikinhalten von Ihrem Computer auf den Player.
  – Käufliches Erwerben von Musikinhalten von Online-Musikdiensten.

- **[Sony | Sound Connect]**
  Mit der App können Sie Ihren Kopfhörer registrieren und einrichten.

Tipp

- Wenn Sie bei der Ersteinrichtung [Seite 2 (WALKMAN®-Startbildschirm)] für [Startbildschirm auswählen] auswählen, wird der [WALKMAN-Startbildschirm]-Bildschirm angezeigt, wenn Sie vom unteren Bildschirmrand nach oben streichen.
- Nach der Ersteinrichtung können Sie den Haupt-Startbildschirm wechseln.
  Halten Sie einen leeren Bereich auf dem Startbildschirm fest.
  Tippen Sie in der folgenden Reihenfolge auf die Menüoptionen.
  [Startbildschirm-Einstellungen] – [Startbildschirm auswählen].
  Wählen Sie den gewünschten Startbildschirm.
- Um mit der 3-Tasten-Navigationsleiste, ●(Startbildschirm), ◀(Zurück) und ■(Überblick), zu navigieren, wählen Sie [Einstellungen] — [System] — [Touch-Gesten & Bewegungen] — [Navigationsmodus] — [Bedienung über 3 Schaltflächen].

Hinweis

- Bitte beachten Sie, dass Sony keine Verantwortung für etwaige Probleme übernimmt, die auf Apps oder Dienste anderer Unternehmen zurückzuführen sind. Überprüfen Sie vor der Benutzung die Nutzungsbedingungen der einzelnen Anbieter.

Änderungen des Inhalts der Hilfe ohne vorherige Ankündigung aufgrund von Aktualisierungen der Produktspezifikationen sind vorbehalten.
Diese Hilfe wurde mit maschineller Übersetzung übersetzt.

Verwandtes Thema

- Liste von Symbolen, die in der Statusleiste angezeigt werden
- Installieren von Apps zur Nutzung von Online-Musikdiensten
- Umschalten des Startbildschirms

5-076-954-41(1) Copyright 2026 Sony Corporation

Digital Media Player
NW-WM1AM3/NW-WM1ZM3

Android™-Startbildschirm

Auf dem Android-Startbildschirm werden u. a. Widgets, Verknüpfungen und Ordner angezeigt.



1. Statusleiste
   Der Status des Players und die Benachrichtigungen werden als Symbole angezeigt.
   Streichen Sie auf der Statusleiste nach unten, um das Benachrichtigungsfeld und das Fenster mit den Schnelleinstellungen anzuzeigen.

2. Widget für die Google-Suche
   Tippen Sie in das Eingabefeld, um die Tastatur anzuzeigen. Geben Sie den Text für die Google-Suche ein.

3. Verknüpfungen zu Apps
   Tippen Sie auf eine Verknüpfung, um eine App zu starten.

4. Dock
   Sie können bis zu 5 Verknüpfungen für Apps hinzufügen.

5. Navigationsleiste
   Streichen Sie vom unteren Bildschirmrand nach oben, um den Startbildschirm anzuzeigen.

Weitere Navigationsabläufe

- **Zurückkehren zum vorherigen Bildschirm**
  Streichen Sie vom linken oder rechten Bildschirmrand zur Mitte des Bildschirms und heben Sie den Finger an, wenn ein Pfeilsymbol am linken bzw. rechten Bildschirmrand erscheint.

- **Anzeigen von vor Kurzem verwendeten Apps**
  Streichen Sie vom unteren Bildschirmrand nach oben und halten Sie den Finger etwa in der Mitte des Bildschirms gedrückt.

Informationen zu Verknüpfungen mit Apps auf dem Dock

Apps wie die folgenden sind auf dem Player vorinstalliert.

- **[Soundeinstellungen]**
  Verwenden Sie die App, um den Ton einzustellen. Sie können den Ton für den Player direkt einstellen. Diese Option ist praktisch, wenn Sie Inhalte mithilfe von anderen Apps als „Musik-Player“ wiedergeben.

- **[Musik-Player]**
  Mit der App können Sie auf dem Player gespeicherte Musikinhalte wiedergeben. Sie haben folgende Möglichkeiten, Musikinhalte vorzubereiten.

  - Übertragen von Musikinhalten von Ihrem Computer auf den Player.
  - Käufliches Erwerben von Musikinhalten von Online-Musikdiensten.

- **[Sony | Sound Connect]**
  Mit der App können Sie Ihren Kopfhörer registrieren und einrichten.

Tipp

- Um mit der 3-Tasten-Navigationsleiste, ●(Startbildschirm), ◀(Zurück) und ■(Überblick), zu navigieren, wählen Sie [Einstellungen] — [System] — [Touch-Gesten & Bewegungen] — [Navigationsmodus] — [Bedienung über 3 Schaltflächen].

Hinweis

- Bitte beachten Sie, dass Sony keine Verantwortung für etwaige Probleme übernimmt, die auf Apps oder Dienste anderer Unternehmen zurückzuführen sind. Überprüfen Sie vor der Benutzung die Nutzungsbedingungen der einzelnen Anbieter.

Änderungen des Inhalts der Hilfe ohne vorherige Ankündigung aufgrund von Aktualisierungen der Produktspezifikationen sind vorbehalten.
Diese Hilfe wurde mit maschineller Übersetzung übersetzt.

Verwandtes Thema

- Liste von Symbolen, die in der Statusleiste angezeigt werden
- Installieren von Apps zur Nutzung von Online-Musikdiensten
- Umschalten des Startbildschirms

5-076-954-41(1) Copyright 2026 Sony Corporation

Digital Media Player
NW-WM1AM3/NW-WM1ZM3

Anzeigen des Bildschirms „Alle Apps“

Auf dem Bildschirm „Alle Apps“ werden alle auf dem Player installierten Apps angezeigt. Suchen Sie die gewünschte App und starten Sie sie.

1. **Streichen Sie auf dem [WALKMAN-Startbildschirm]-Bildschirm nach oben.**

   Der Bildschirm „Alle Apps“ wird angezeigt.
   Blättern Sie auf dem Bildschirm nach oben oder unten, um die gewünschte App zu suchen. Tippen Sie auf das App-Symbol, um die App zu starten.

Tipp

- Sie können den Bildschirm „Alle Apps“ mit demselben Vorgang sowohl auf dem [WALKMAN-Startbildschirm] als auch auf dem Android-Startbildschirm anzeigen.

Änderungen des Inhalts der Hilfe ohne vorherige Ankündigung aufgrund von Aktualisierungen der Produktspezifikationen sind vorbehalten.
Diese Hilfe wurde mit maschineller Übersetzung übersetzt.

5-076-954-41(1) Copyright 2026 Sony Corporation

Digital Media Player
NW-WM1AM3/NW-WM1ZM3

Anzeigen des Fensters mit den Schnelleinstellungen

Das Fenster mit den Schnelleinstellungen ermöglicht einen schnellen Zugriff auf verschiedene Funktionen. Sie können die Funktionen ein- und ausschalten oder die Einstellungen anpassen.

1. **Streichen Sie auf dem [WALKMAN-Startbildschirm] von der Statusleiste nach unten.**

   Das Fenster mit den Schnelleinstellungen erscheint.
   Zum Kaufzeitpunkt finden Sie u. a. folgende Funktionen im Fenster mit den Schnelleinstellungen.

   - WLAN-Funktion
   - Bluetooth-Funktion
   - Lautstärke

2. **Tippen Sie auf das gewünschte Symbol, um die Funktion ein- bzw. auszuschalten.**

   Wenn Sie auf das Lautstärke-Symbol tippen, erscheint das Dialogfeld „Lautstärke“.
   Je nach Funktion wird der Einstellbildschirm geöffnet, wenn Sie das Symbol gedrückt halten.

Änderungen des Inhalts der Hilfe ohne vorherige Ankündigung aufgrund von Aktualisierungen der Produktspezifikationen sind vorbehalten.
Diese Hilfe wurde mit maschineller Übersetzung übersetzt.

Verwandtes Thema

- [WALKMAN-Startbildschirm]-Bildschirm
- Android™-Startbildschirm

5-076-954-41(1) Copyright 2026 Sony Corporation

Digital Media Player
NW-WM1AM3/NW-WM1ZM3

Umschalten des Startbildschirms

Dieser Player verfügt über zwei Startbildschirme.

- Android-Startbildschirm: Android-Standardstartbildschirm
- [WALKMAN-Startbildschirm]-Bildschirm: Für Musikwiedergabe angepasster Startbildschirm

Legen Sie einen der beiden Startbildschirme als Haupt-Startbildschirm fest. Der Haupt-Startbildschirm wird angezeigt, wenn Sie vom unteren Bildschirmrand nach oben streichen. Der [WALKMAN-Startbildschirm]-Bildschirm verfügt über das Musik-Player-Widget, so dass Sie die Musikwiedergabe steuern können, ohne eine App zu starten. Wir empfehlen, den [WALKMAN-Startbildschirm]-Bildschirm als Haupt-Startbildschirm zu verwenden.
Sie können auch jederzeit zwischen den beiden Startbildschirmen wechseln.

Einrichten des Haupt-Startbildschirms

1. Halten Sie einen leeren Bereich auf dem Startbildschirm fest.
2. Tippen Sie auf [Startbildschirm-Einstellungen] — [Startbildschirm auswählen].
3. Wählen Sie den gewünschten Startbildschirm aus, und tippen Sie dann auf [OK].

Tipp

- Wenn Sie während der Ersteinrichtung [Seite 2 (WALKMAN®-Startbildschirm)] für [Startbildschirm auswählen] wählen, wird der [WALKMAN-Startbildschirm] als Haupt-Startbildschirm festgelegt.

Umschalten des Startbildschirms

1. Wischen Sie über den Startbildschirm nach links oder rechts.

Änderungen des Inhalts der Hilfe ohne vorherige Ankündigung aufgrund von Aktualisierungen der Produktspezifikationen sind vorbehalten.
Diese Hilfe wurde mit maschineller Übersetzung übersetzt.

Verwandtes Thema

- Konfigurieren der Ersteinrichtung
- [WALKMAN-Startbildschirm]-Bildschirm
- Android™-Startbildschirm

5-076-954-41(1) Copyright 2026 Sony Corporation

Digital Media Player
NW-WM1AM3/NW-WM1ZM3

So verwenden Sie die verschiedenen Bildschirme von „Musik-Player“

„Musik-Player“ ist eine auf dem Player vorinstallierte Musik-App.
Geben Sie die folgenden Musikinhalte wieder.

- Musikinhalte, die bei Online-Musikdiensten erworben wurden, indem der Player mit einem WLAN-Netzwerk verbunden wird.
- Die von einem Computer zum Player übertragenen Musikinhalte.
- Die auf einem Computer gespeicherten Musikinhalte (USB-DAC-Funktion).

Darüber hinaus können Sie den Ton Ihren Präferenzen entsprechend einstellen.

So starten Sie „Musik-Player“

Tippen Sie auf dem [WALKMAN-Startbildschirm] auf [Musik-Player].
Sie können den „Musik-Player“ auch starten, indem Sie auf das Albumcover im Musik-Player-Widget tippen.

In diesem Thema wird das Layout der verschiedenen Bildschirme von „Musik-Player“ mit dem Wiedergabebildschirm (A) in der Mitte erläutert. Streichen Sie auf dem Wiedergabebildschirm (A) (nach oben/unten/links/rechts), um auf andere Bildschirme umzuschalten.

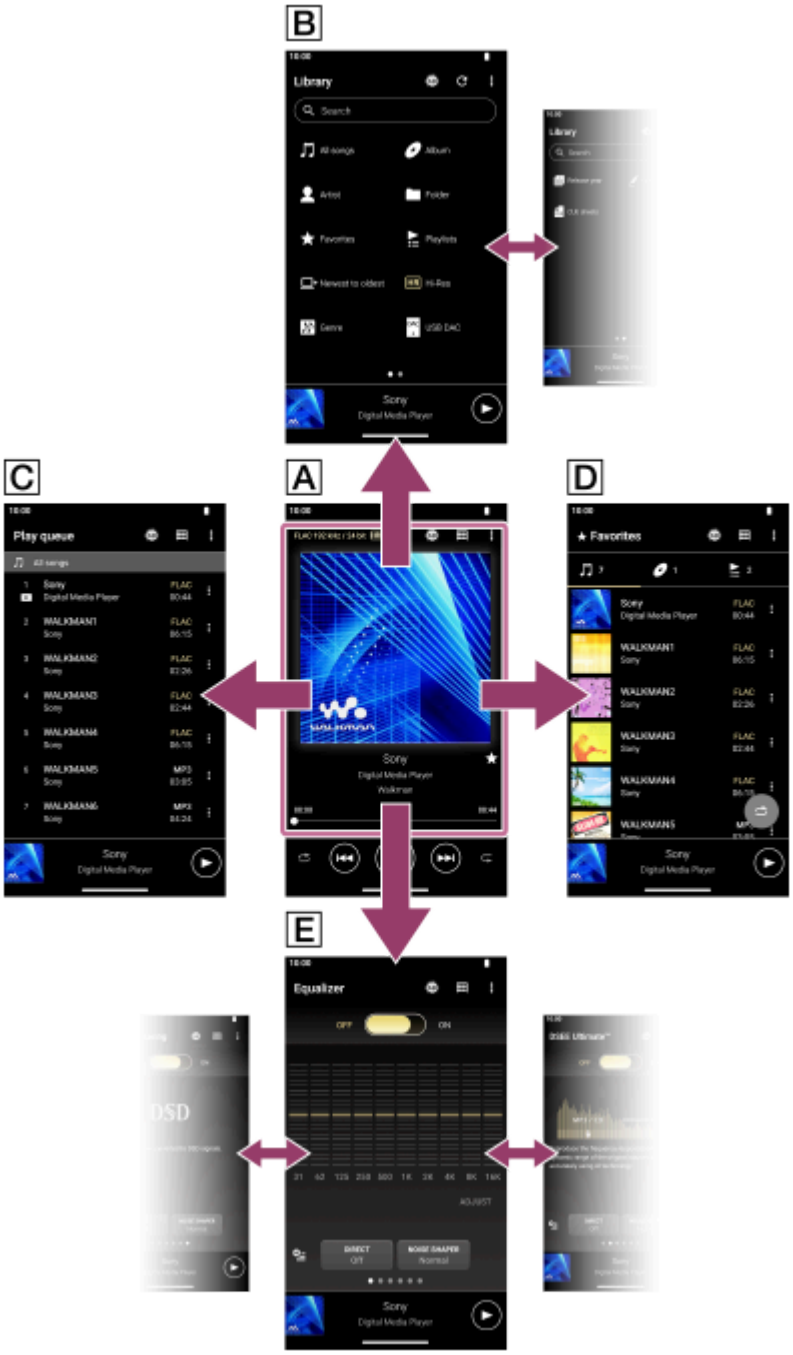

A Wiedergabebildschirm

Sie können eine Vielzahl von Informationen für den aktuell ausgewählten Titel anzeigen lassen.

B Bibliotheksbildschirm

Sie können Titel auf dem Bibliotheksbildschirm auswählen. Titel sind in verschiedene Kategorien eingeteilt (wie z. B. [Alle Songs], [Album], [Interpret] usw.).

C Abspielwarteschlangenbildschirm

Sie können die Liste der Titel, die der Player wiedergibt, überprüfen und bearbeiten.

D Favoriten-Bildschirm

Sie können die Titel/Alben/Wiedergabelisten überprüfen, die Sie zuvor zu den Favoriten hinzugefügt haben.
In diesem Bildschirm können die folgenden Vorgänge ausgeführt werden.

- Wiedergeben von Titeln/Alben/Wiedergabelisten in „Favoriten“.
- Entfernen von Titeln/Alben/Wiedergabelisten aus den Favoriten.
- Ändern der Anzeigereihenfolge von Titeln/Alben/Wiedergabelisten in „Favoriten“.

- Hinzufügen von Titeln/Alben/Wiedergabelisten in „Favoriten“ zu einer Wiedergabeliste oder der Abspielwarteschlange.

E Soundeinstellungsbildschirme

Sie können die verschiedenen Soundeinstellungen verwenden.
Sie können bis zu 10 angepasste Soundeinstellungen als [Gespeicherte Klangeinst.] speichern.

- Equalizer
- DSEE Ultimate™
- DC Phasen-Linearis.
- Dynamic Normalizer
- Vinyl-Prozessor
- Noise-Shaper-Einstellung
- DSD Remastering

Tipp

- Sie können das Umschalten des Bildschirms auch in der Bedienungsanleitung nachlesen.
  Tippen Sie auf dem Wiedergabebildschirm in der folgenden Reihenfolge auf die Menüelemente.
  ⋮ (Optionen) – [Bedienungsanleitung].

- Sie können die Bedienungsanleitung auch auf dem Bibliotheksbildschirm oder den Soundeinstellungsbildschirmen lesen.
  Tippen Sie in der folgenden Reihenfolge auf die Menüoptionen.
  ⋮ (Optionen) – [Bedienungsanleitung].

Miniplayer

Der Miniplayer erscheint am unteren Rand jedes Bildschirms (außer auf dem Wiedergabebildschirm). Tippen Sie auf den Miniplayer, um den Wiedergabebildschirm anzuzeigen.



1. Aktuelle Wiedergabeposition
   Der Bereich gibt die Wiedergabeposition innerhalb des aktuellen Titels an.

2. Albumcover/Titelname/Interpretenname
   Tippen Sie in den Bereich, um den Wiedergabebildschirm anzuzeigen. Streichen Sie im Bereich nach links oder rechts, um zum Anfang des vorhergehenden oder nächsten Titels zu springen.

3. ▶ (Wiedergabe)/⏸ (Pause)-Taste
   Tippen Sie auf die ▶ (Wiedergabe)-Taste, um die Wiedergabe zu starten.
   Tippen Sie während der Wiedergabe auf die ⏸ (Pause)-Taste, um die Wiedergabe anzuhalten.

Änderungen des Inhalts der Hilfe ohne vorherige Ankündigung aufgrund von Aktualisierungen der Produktspezifikationen sind vorbehalten.
Diese Hilfe wurde mit maschineller Übersetzung übersetzt.

Verwandtes Thema

- Bibliotheksbildschirm in „Musik-Player“
- Wiedergabebildschirm in „Musik-Player“
- Abspielwarteschlangenbildschirm in „Musik-Player“
- Favoriten-Bildschirm in „Musik-Player“
- Soundeinstellungsbildschirme für „Musik-Player“
- Wiedergeben von Musikinhalten auf einem Computer mit der Klangqualität des Players (USB-DAC-Funktion)

5-076-954-41(1) Copyright 2026 Sony Corporation

Digital Media Player
NW-WM1AM3/NW-WM1ZM3

Bibliotheksbildschirm in „Musik-Player“

Sie können Titel auf dem Bibliotheksbildschirm auswählen. Titel sind in verschiedene Kategorien eingeteilt (wie z. B. [Alle Songs], [Album], [Interpret] usw.).

So zeigen Sie den Bibliotheksbildschirm an

Streichen Sie auf dem Wiedergabebildschirm in „Musik-Player“ nach unten. Alternativ tippen Sie in der rechten oberen Ecke des Bildschirms auf die Taste (Bibliothek Anfang).



1. Suchfeld
   Tippen Sie auf das Feld, um die Tastatur anzuzeigen, und geben Sie einen Text ein. Geben Sie Stichwörter für die Suche, z. B. einen Titelnamen, ein.

2. Musikkategorien ([Alle Songs], [Album], [Interpret] usw.)
   Jeder Titel ist in mehrere Kategorien eingeteilt. Wählen Sie einen Titel aus der gewünschten Kategorie.

   - Tippen Sie auf [Hi-Res], um Titel nach der Klangqualität mit einem der folgenden Filter zu suchen.
     - [Hi-Res]
     - [CD-Qualität]
     - [Komprimiert]

   - Schließen Sie den Player an einen Computer an, und tippen Sie auf [USB DAC], um die auf dem Computer gespeicherte Musik mit derselben Klangqualität wie auf dem Player wiederzugeben.

3. Seitenanzeige
   Die Anzahl der Punkte stellt die Anzahl der verfügbaren Seiten dar. Streichen Sie auf dem Bildschirm nach links oder rechts, um zu einer anderen Seite zu wechseln.

4. Taste für das Dialogfeld „Lautstärke“
   Tippen Sie auf die Taste, um das Dialogfeld „Lautstärke“ anzuzeigen.

5. Taste „Datenbank aktualisieren“
   Tippen Sie auf die Taste, um die Datenbank von „Musik-Player“ zu aktualisieren.

Erworbene oder übertragene Inhalte erscheinen u. U. nicht in der Bibliothek von „Musik-Player“. Führen Sie in diesem Fall eines der folgenden Verfahren durch, und aktualisieren Sie dann die Datenbank.

- Stellen Sie sicher, dass sich die Musikdateien in einem der folgenden Ordner befinden.
  - Der Ordner [Music] oder der Ordner [Download], welche sich im internen Speicher des Players befinden
  - Der Ordner [Music] auf der microSD-Karte
  - Die unter [Zu importierende Ordner] in „Musik-Player“ registrierten Ordner
- Registrieren Sie den Ordner, der die gewünschten Musikdateien enthält, unter [Zu importierende Ordner] in „Musik-Player“.

6. Optionstaste

7. Unterkategorien oder Titelliste
   Nachdem Sie eine Musikkategorie ausgewählt haben, wählen Sie eine Unterkategorie, bis Sie den gewünschten Titel finden.
   Sie können die Codecs für die Titel, wie z. B. FLAC, überprüfen. Codecs für hochauflösende Audioformate werden farbig angezeigt.

8. Zufallswiedergabe-Taste
   Tippen Sie hier, um die Zufallswiedergabe mit der angezeigten Titelliste als Wiedergabebereich zu starten.

Menü Optionen

Tippen Sie auf ⋮ (Optionen), um das Optionsmenü anzuzeigen.
Die angezeigten Elemente können je nach Bildschirm oder Einstellungen unterschiedlich sein.

Einstellungen
Wählen Sie das Element, um das Menü „Einstellungen“ für „Musik-Player“ anzuzeigen.

Elemente zur Anz. ausw.
Wählen Sie das Element, um festzulegen, welche Kategorien angezeigt und welche nicht angezeigt werden sollen.

Einst. der Anz.elemente zurück
Wählen Sie das Element, um die Standardkategorien anzuzeigen.

Bedienungsanleitung
Wählen Sie das Element, um die Bedienungsanleitung anzuzeigen.

Neue Wiedergabeliste erstellen
Wählen Sie das Element, um eine neue Wiedergabeliste zu erstellen.

Alle Wiedergabelisten löschen
Wählen Sie das Element, um alle Wiedergabelisten zu löschen.

Wiedergabeliste umbenennen
Wählen Sie das Element, um den Namen der Wiedergabeliste zu ändern.

Songs neu ordnen
Wählen Sie das Element, um die Reihenfolge der Titel in der Wiedergabeliste zu ändern.

Favoriten neu ordnen
Wählen Sie das Element, um die Reihenfolge der Elemente in den Favoriten zu ändern.

Zu Wiedergabeliste hinzufügen
Wählen Sie das Element, um alle Titel im ausgewählten Element zu einer Wiedergabeliste hinzuzufügen.

Als nächstes abspielen
Wählen Sie das Element, um alle Titel in den Favoriten zu der Position nach dem aktuellen Titel in der Abspielwarteschlange hinzuzufügen.

Zum Ende der Abspielwarteschlange hinzuf.
Wählen Sie das Element, um alle Titel in den Favoriten am Ende der Abspielwarteschlange hinzuzufügen.

Abspielwarteschlange leeren und hinzufügen
Wählen Sie das Element, um den Inhalt der aktuellen Abspielwarteschlange zu löschen, und fügen Sie erneut alle Titel in den Favoriten zur Abspielwarteschlange hinzu.

Alle entfernen
Wählen Sie das Element, um alle Titel oder Elemente aus der Wiedergabeliste oder den Favoriten zu entfernen.

Kontextmenü

Tippen Sie auf ⋮ (Kontextmenü), um das Kontextmenü anzuzeigen. ⋮ (Kontextmenü) erscheint rechts neben jedem Element in einer Unterkategorie-Liste.
Die angezeigten Elemente können je nach Bildschirm oder Einstellungen unterschiedlich sein.

Zu Favoriten hinzufügen
Wählen Sie das Element, um den/das/die ausgewählte(n) Titel/Album/Wiedergabeliste zu den Favoriten hinzuzufügen.

Zu Wiedergabeliste hinzufügen
Wählen Sie das Element, um den ausgewählten Titel oder alle Titel im ausgewählten Element zu einer Wiedergabeliste hinzuzufügen.

Zu anderer Wiedergabeliste hinzufügen
Wählen Sie das Element, um alle Titel in der ausgewählten Wiedergabeliste zu einer anderen Wiedergabeliste hinzuzufügen.

Als nächstes abspielen
Wählen Sie das Element, um den ausgewählten Titel oder alle Titel im ausgewählten Element zu der Position nach dem aktuellen Titel in der Abspielwarteschlange hinzuzufügen.

Zum Ende der Abspielwarteschlange hinzuf.
Wählen Sie das Element, um den ausgewählten Titel oder alle Titel im ausgewählten Element an das Ende der Abspielwarteschlange hinzuzufügen.

Abspielwarteschlange leeren und hinzufügen
Wählen Sie das Element, um den Inhalt der aktuellen Abspielwarteschlange zu löschen, und fügen Sie den ausgewählten Titel bzw. alle Titel im ausgewählten Element neu zur Abspielwarteschlange hinzu.

Aus dieser Liste entfernen
Wählen Sie das Element, um das ausgewählte Element aus der Wiedergabeliste oder den Favoriten zu entfernen.

Wiedergabeliste umbenennen
Wählen Sie das Element, um den Namen der Wiedergabeliste zu ändern.

Detaillierte Songinformationen
Wählen Sie das Element, um die Details des Titels anzuzeigen.

Löschen
Wählen Sie das Element, um den ausgewählten Titel, die Wiedergabeliste oder den Ordner zu löschen.

Tipp

- Sie können die Kategorie-Symbole verschieben. Halten Sie ein Symbol gedrückt, und ziehen Sie es per Drag-and-Drop an die gewünschte Position.
- Sie können das Kontextmenü auch anzeigen, indem Sie ein Element in der Liste gedrückt halten.
- Sie können die Datenbank auch über das Menü „Einstellungen“ für „Musik-Player“ aktualisieren.
  Tippen Sie in der folgenden Reihenfolge auf die Menüoptionen.
  ⋮ (Optionen) – [Einstellungen] – [Datenbank aktualisieren].
- Wenn [Zu Wiedergabeliste hinzufügen] oder [Zu anderer Wiedergabeliste hinzufügen] ausgewählt wird, kann eine von einem Computer übertragene Wiedergabeliste nicht als Hinzufügungsziel ausgewählt werden. Erstellen Sie in diesem Fall eine neue Wiedergabeliste mit demselben Inhalt, der vom Computer im Voraus übertragen wurde, und wählen Sie dann diese Wiedergabeliste als Hinzufügungsziel aus.
  Tippen Sie auf dem Bibliotheksbildschirm rechts neben der vom Computer übertragenen Wiedergabeliste auf ⋮ (Kontextmenü).
  Tippen Sie in der folgenden Reihenfolge auf die Menüoptionen.
  [Zu anderer Wiedergabeliste hinzufügen] – [Neue Wiedergabeliste erstellen].

Änderungen des Inhalts der Hilfe ohne vorherige Ankündigung aufgrund von Aktualisierungen der Produktspezifikationen sind vorbehalten.
Diese Hilfe wurde mit maschineller Übersetzung übersetzt.

Verwandtes Thema

- So verwenden Sie die verschiedenen Bildschirme von „Musik-Player“
- Abspielen von Musik
- Abspielwarteschlangenbildschirm in „Musik-Player“
- Registrierung oder Aufhebung der Registrierung von in den „Musik-Player“ zu importierenden Ordnern
- Verwalten von Wiedergabelisten in „Musik-Player“
- Importieren von Wiedergabelisten von einem Windows-Computer, Wiedergeben oder Löschen von Wiedergabelisten in „Musik-Player“
- Verwalten von Favoriten in „Musik-Player“
- USB-DAC-Bildschirm in „Musik-Player“

5-076-954-41(1) Copyright 2026 Sony Corporation

Digital Media Player
NW-WM1AM3/NW-WM1ZM3

Wiedergabebildschirm in „Musik-Player“

Sie können eine Vielzahl von Informationen für den aktuell ausgewählten Titel anzeigen lassen. Während der Wiedergabe wechselt die Hintergrundfarbe des Bildschirms zur Anpassung an die Grundfarbe des Albumcovers.

So zeigen Sie den Wiedergabebildschirm an

Tippen Sie auf dem [WALKMAN-Startbildschirm] auf [Musik-Player].
Sie können den „Musik-Player“ auch starten, indem Sie auf das Albumcover des Musik-Player-Widgets tippen.
Falls ein anderer Bildschirm als der Wiedergabebildschirm angezeigt wird, führen Sie eines der folgenden Verfahren aus.

- Streichen Sie auf dem Bildschirm (nach oben/unten/links/rechts).
- Tippen Sie auf den Miniplayer, um den Wiedergabebildschirm anzuzeigen.

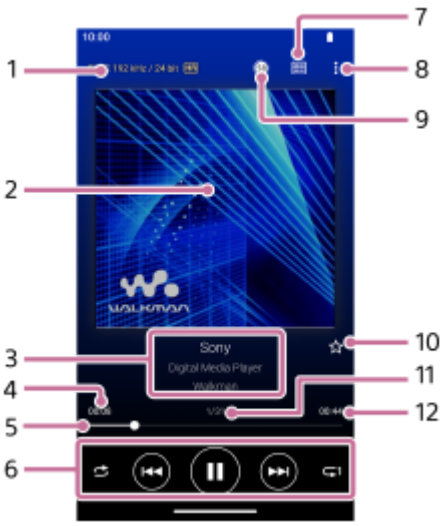

1. Klangqualität (Codec, Abtastfrequenz, Bitrate/Quantisierungs-Bitrate)/Symbol für hochauflösendes Audio

2. Albumcover

3. Name des Titels/Interpretenname/Albumtitel
   Tippen Sie auf diesen Bereich, um nach Inhalten zu suchen, die sich auf den aktuellen Titel beziehen, wie z. B. Titel auf demselben Album sowie Alben desselben Interpreten.

4. Verstrichene Zeit des aktuellen Titels

5. Zeitleiste

6. Zufallswiedergabe-Taste / Zurück-Taste / Wiedergabe (Pause)-Taste / Vor-Taste / Wiederholungstaste
   Tippen Sie auf die jeweilige Taste, um die Wiedergabe zu steuern, z. B. Wiedergabe, Pause, Umschalten auf den nächsten Titel oder vorherigen Titel sowie Ändern der Wiedergabemethode.
   Außerdem können Sie diesen Bereich nach links oder rechts wischen, um zum nächsten oder vorhergehenden Titel zu wechseln.

7. Bibliothek-nach-oben-Taste

8. Optionstaste

9. Taste für das Dialogfeld „Lautstärke“
   Tippen Sie auf die Taste, um das Dialogfeld „Lautstärke“ anzuzeigen.

10. Favoriten-Taste
    Tippen Sie auf diese Taste, um den aktuellen Titel zu den Favoriten hinzuzufügen oder den Titel aus den Favoriten zu entfernen.

11. Titelnummer/Titelgesamtzahl

12. Länge des Titels

Menü Optionen

Tippen Sie auf ⋮ (Optionen), um das Optionsmenü anzuzeigen.
Die angezeigten Elemente können je nach den Einstellungen unterschiedlich sein.

Einstellungen
Wählen Sie das Element, um das Menü „Einstellungen“ für „Musik-Player“ anzuzeigen.

Zu Wiedergabeliste hinzufügen
Wählen Sie das Element, um den aktuellen Titel zu einer Wiedergabeliste hinzuzufügen.

Ähnliches suchen
Wählen Sie das Element, um Inhalte zu suchen, die sich auf den aktuellen Titel beziehen, wie z. B. Titel im selben Album sowie Alben desselben Interpreten.

Kassetten-Wdg.bildsch. anzeigen
Wenn Sie das Element aktivieren, wechselt der Wiedergabebildschirm zu einer Animation einer rotierenden Kassette. Die Art der angezeigten Kassette variiert je nach dem wiedergegebenen Titel.

Detaillierte Songinformationen
Wählen Sie das Element, um die Details des aktuellen Titels anzuzeigen.

Textanzeige
Wählen Sie das Element, um den Songtext des aktuellen Titels anzuzeigen.

Löschen
Wählen Sie das Element, um den aktuellen Titel zu löschen.

Bedienungsanleitung
Wählen Sie das Element, um die Bedienungsanleitung anzuzeigen.

Tipp

- Sie können den aktuellen Wiedergabestatus anhand der Hintergrundfarbe des Wiedergabebildschirms bestimmen.
  - Während der Wiedergabe: Grundfarbe des Albumcovers
  - Angehalten: schwarz
- Ziehen Sie die Zeitleiste, um die Wiedergabeposition in einem Titel zu ändern.
  Während Sie die Zeitleiste ziehen, erscheint die verstrichene Zeit des aktuellen Titels über dem Albumcover.
- Falls eine bestimmte Zeitspanne ohne Tasten- oder Bildschirmbedienung auf dem Wiedergabebildschirm abläuft, wechselt die Anzeige zum Kassettenbildschirm. Dies ist der Fall, wenn Sie den Wiedergabebildschirm auswählen, während das Kontrollkästchen für [Kassetten-Wdg.bildsch. anzeigen] aktiviert ist. Tippen Sie auf den Kassettenbildschirm, um Bildschirmvorgänge durchzuführen. Das Display schaltet vorübergehend auf den regulären Wiedergabebildschirm zurück. Anschließend können Sie Bildschirmvorgänge durchführen.
- Selbst wenn das Kontrollkästchen für [Kassetten-Wdg.bildsch. anzeigen] aktiviert ist, wird der Wiedergabebildschirm nicht auf den Kassettenbildschirm umgeschaltet, während das Element [Detaillierte Songinformationen] oder [Textanzeige] angezeigt wird.
- Sie können die Funktion [Kassetten-Wdg.bildsch. anzeigen] auch im Menü eines beliebigen Bildschirms in „Musik-Player“ ein- oder ausschalten. Tippen Sie in der folgenden Reihenfolge auf die Menüoptionen.
  ⋮ (Optionen) – [Einstellungen] – [Wdg. auf Kassettenbildsch.].
- Sie können [Ähnliches suchen] auch ausführen, indem Sie unter „Musik-Player“ auf dem Wiedergabebildschirm auf den Titel-, Künstler- oder Albumnamen tippen.
- Wenn [Zu Wiedergabeliste hinzufügen] ausgewählt ist, kann eine von einem Computer übertragene Wiedergabeliste nicht als Hinzufügungsziel ausgewählt werden. Erstellen Sie in diesem Fall eine neue Wiedergabeliste mit demselben Inhalt, der vom Computer im Voraus übertragen wurde, und wählen Sie dann diese Wiedergabeliste als Hinzufügungsziel aus.
  Tippen Sie auf dem Bibliotheksbildschirm rechts neben der vom Computer übertragenen Wiedergabeliste auf ⋮ (Kontextmenü).

Tippen Sie in der folgenden Reihenfolge auf die Menüoptionen.
[Zu anderer Wiedergabeliste hinzufügen] – [Neue Wiedergabeliste erstellen].

Hinweis

- Der Player schaltet den Bildschirm automatisch aus, wenn Sie den Kassettenwiedergabebildschirm 10 Minuten lang angezeigt haben.
- Die Angabe der abgelaufenen Zeit und die Anzeige der Zeitleiste sind evtl. nicht korrekt.
- Der Player zeigt abhängig vom Dateiformat evtl. kein Albumcover an.

Änderungen des Inhalts der Hilfe ohne vorherige Ankündigung aufgrund von Aktualisierungen der Produktspezifikationen sind vorbehalten.
Diese Hilfe wurde mit maschineller Übersetzung übersetzt.

Verwandtes Thema

- So verwenden Sie die verschiedenen Bildschirme von „Musik-Player“
- Abspielen von Musik
- Wiedergabemethoden
- Verwalten von Wiedergabelisten in „Musik-Player“
- Importieren von Wiedergabelisten von einem Windows-Computer, Wiedergeben oder Löschen von Wiedergabelisten in „Musik-Player“
- Verwalten von Favoriten in „Musik-Player“
- Anzeigen von Liedtexten

5-076-954-41(1) Copyright 2026 Sony Corporation

Digital Media Player
NW-WM1AM3/NW-WM1ZM3

Abspielwarteschlangenbildschirm in „Musik-Player“

Sie können die Liste der Titel, die der Player wiedergibt, überprüfen und bearbeiten.

So zeigen Sie den Abspielwarteschlangenbildschirm an

Streichen Sie auf dem Wiedergabebildschirm von „Musik-Player“ nach rechts.

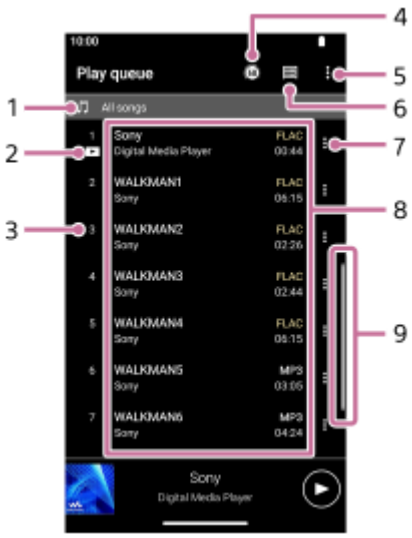

1. Wiedergabegerät
2. Aktueller Titel
3. Wiedergabereihenfolge
4. Taste für das Dialogfeld „Lautstärke“
   Tippen Sie auf die Taste, um das Dialogfeld „Lautstärke“ anzuzeigen.
5. Optionstaste
6. Bibliothek-nach-oben-Taste
7. Kontextmenü-Taste
8. Inhaltsliste
   - Interpretenname
   - Name des Titels
   - Codec
     Codecs für hochauflösende Audioformate werden farbig angezeigt.
   - Länge
9. Bildlaufanzeige

Menü Optionen

Tippen Sie auf (Optionen), um das Optionsmenü anzuzeigen.
Die angezeigten Elemente können je nach den Einstellungen unterschiedlich sein.

Einstellungen
Wählen Sie das Element, um das Menü „Einstellungen“ für „Musik-Player“ anzuzeigen.

Songs neu ordnen
Wählen Sie das Element, um die Reihenfolge der Titel in der aktuellen Abspielwarteschlange zu ändern. Ziehen Sie die Neuordnungssymbole auf der linken Seite der Titel und legen Sie sie ab, bis sie in der gewünschten Reihenfolge sind.

Zu Wiedergabeliste hinzufügen
Wählen Sie das Element, um alle Titel in der aktuellen Abspielwarteschlange zu einer Wiedergabeliste hinzuzufügen.

Kontextmenü

Tippen Sie auf ⋮ (Kontextmenü), um das Kontextmenü anzuzeigen. ⋮ (Kontextmenü) erscheint rechts neben jedem Element.
Die angezeigten Elemente können je nach den Einstellungen unterschiedlich sein.

Zu Favoriten hinzufügen
Wählen Sie das Element, um den Titel zu den Favoriten hinzuzufügen.

Zu Wiedergabeliste hinzufügen
Wählen Sie das Element, um den Titel zu einer Wiedergabeliste hinzuzufügen.

Aus dieser Liste entfernen
Wählen Sie das Element, um den Titel aus der aktuellen Abspielwarteschlange zu entfernen.

Detaillierte Songinformationen
Wählen Sie das Element, um die Details des Titels anzuzeigen.

Tipp

- Sie können das Kontextmenü auch anzeigen, indem Sie ein Element in der Liste gedrückt halten.
- Sie können Elemente wie Titel/Alben/Wiedergabelisten der Abspielwarteschlange hinzufügen.
  Tippen Sie auf dem Bibliotheksbildschirm oder dem Favoritenbildschirm rechts neben dem Element auf ⋮ (Kontextmenü) und dann auf eines der folgenden Elemente.

  - [Als nächstes abspielen]
    Wählen Sie das Element, um den ausgewählten Titel oder alle Titel im ausgewählten Element zu der Position nach dem aktuellen Titel in der Abspielwarteschlange hinzuzufügen.
  - [Zum Ende der Abspielwarteschlange hinzuf.]
    Wählen Sie das Element, um den ausgewählten Titel oder alle Titel im ausgewählten Element an das Ende der Abspielwarteschlange hinzuzufügen.
  - [Abspielwarteschlange leeren und hinzufügen]
    Wählen Sie das Element, um den Inhalt der aktuellen Abspielwarteschlange zu löschen, und fügen Sie den ausgewählten Titel bzw. alle Titel im ausgewählten Element neu zur Abspielwarteschlange hinzu.

- Auf dem Abspielwarteschlangenbildschirm scrollt der Bildschirm automatisch zum aktuellen Titel, wenn Sie den Player eine Zeit lang nicht bedient haben.
- Wenn [Zu Wiedergabeliste hinzufügen] ausgewählt ist, kann eine von einem Computer übertragene Wiedergabeliste nicht als Hinzufügungsziel ausgewählt werden. Erstellen Sie in diesem Fall eine neue Wiedergabeliste mit demselben Inhalt, der vom Computer im Voraus übertragen wurde, und wählen Sie dann diese Wiedergabeliste als Hinzufügungsziel aus.
  Tippen Sie auf dem Bibliotheksbildschirm rechts neben der vom Computer übertragenen Wiedergabeliste auf ⋮ (Kontextmenü).
  Tippen Sie in der folgenden Reihenfolge auf die Menüoptionen.
  [Zu anderer Wiedergabeliste hinzufügen] – [Neue Wiedergabeliste erstellen].

Änderungen des Inhalts der Hilfe ohne vorherige Ankündigung aufgrund von Aktualisierungen der Produktspezifikationen sind vorbehalten.
Diese Hilfe wurde mit maschineller Übersetzung übersetzt.

Verwandtes Thema

- So verwenden Sie die verschiedenen Bildschirme von „Musik-Player“
- Abspielen von Musik
- Wiedergabemethoden
- Verwalten von Wiedergabelisten in „Musik-Player“
- Importieren von Wiedergabelisten von einem Windows-Computer, Wiedergeben oder Löschen von Wiedergabelisten in „Musik-Player“
- Verwalten von Favoriten in „Musik-Player“

5-076-954-41(1) Copyright 2026 Sony Corporation

Digital Media Player
NW-WM1AM3/NW-WM1ZM3

Favoriten-Bildschirm in „Musik-Player“

Sie können Titel/Alben/Wiedergabelisten abspielen, die Sie zu den Favoriten hinzugefügt haben. Sie können darüber hinaus die Reihenfolge der Elemente in der Inhaltsliste ändern.

So zeigen Sie den Favoriten-Bildschirm an

Streichen Sie auf dem Wiedergabebildschirm von „Musik-Player“ nach links.

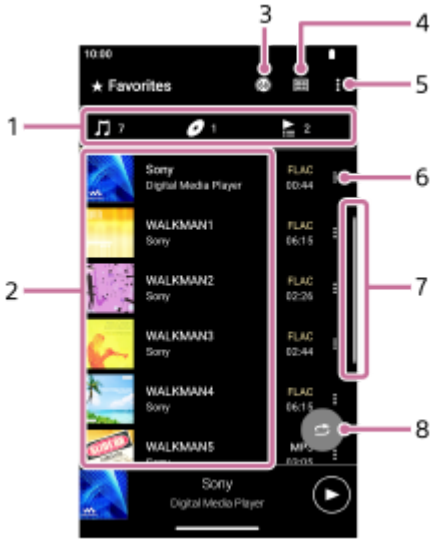

1. Kategorie-Registerkarten
   Die Inhaltslisten werden nach Kategorie (Titel/Album/Wiedergabeliste) unterteilt. Tippen Sie auf eine Kategorie-Registerkarte, um eine Liste der Inhalte in der gewünschten Kategorie anzuzeigen.

2. Inhaltsliste
   Sie können die Elemente in der ausgewählten Kategorie anzeigen.

3. Taste für das Dialogfeld „Lautstärke“
   Tippen Sie auf die Taste, um das Dialogfeld „Lautstärke“ anzuzeigen.

4. Bibliothek-nach-oben-Taste

5. Optionstaste

6. Kontextmenü-Taste

7. Bildlaufanzeige

8. Zufallswiedergabe-Taste
   Tippen Sie hier, um die Zufallswiedergabe mit der angezeigten Titelliste als Wiedergabebereich zu starten.

Menü Optionen

Tippen Sie auf ⋮ (Optionen), um das Optionsmenü anzuzeigen.
Die angezeigten Elemente können je nach Bildschirm oder Einstellungen unterschiedlich sein.

Einstellungen
Wählen Sie das Element, um das Menü „Einstellungen“ für „Musik-Player“ anzuzeigen.

Favoriten neu ordnen
Wählen Sie das Element, um die Reihenfolge der Elemente in der ausgewählten Kategorie zu ändern. Ziehen Sie die Neuordnungssymbole auf der linken Seite der Elemente und legen Sie sie ab, bis sie in der gewünschten Reihenfolge sind.

Songs neu ordnen
Wählen Sie das Element, um die Reihenfolge der Titel in der Wiedergabeliste zu ändern.

Zu Wiedergabeliste hinzufügen
Wählen Sie das Element, um alle Titel in den Favoriten zu einer Wiedergabeliste hinzuzufügen.

Als nächstes abspielen
Wählen Sie das Element, um alle Titel in den Favoriten zu der Position nach dem aktuellen Titel in der Abspielwarteschlange hinzuzufügen.

Zum Ende der Abspielwarteschlange hinzuf.
Wählen Sie das Element, um alle Titel in den Favoriten am Ende der Abspielwarteschlange hinzuzufügen.

Abspielwarteschlange leeren und hinzufügen
Wählen Sie das Element, um den Inhalt der aktuellen Abspielwarteschlange zu löschen, und fügen Sie erneut alle Titel in den Favoriten zur Abspielwarteschlange hinzu.

Alle entfernen
Wählen Sie das Element, um alle Elemente in der ausgewählten Kategorie aus den Favoriten zu entfernen.

Kontextmenü

Tippen Sie auf ⋮ (Kontextmenü), um das Kontextmenü anzuzeigen. ⋮ (Kontextmenü) erscheint rechts neben jedem Element.
Die angezeigten Elemente können je nach Bildschirm oder Einstellungen unterschiedlich sein.

Zu Favoriten hinzufügen
Wählen Sie das Element, um den Titel zu den Favoriten hinzuzufügen.

Zu Wiedergabeliste hinzufügen
Wählen Sie das Element, um den ausgewählten Titel oder alle Titel im ausgewählten Element zu einer Wiedergabeliste hinzuzufügen.

Zu anderer Wiedergabeliste hinzufügen
Wählen Sie das Element, um alle Titel in der ausgewählten Wiedergabeliste zu einer anderen Wiedergabeliste hinzuzufügen.

Als nächstes abspielen
Wählen Sie das Element, um den ausgewählten Titel oder alle Titel im ausgewählten Element zu der Position nach dem aktuellen Titel in der Abspielwarteschlange hinzuzufügen.

Zum Ende der Abspielwarteschlange hinzuf.
Wählen Sie das Element, um den ausgewählten Titel oder alle Titel im ausgewählten Element an das Ende der Abspielwarteschlange hinzuzufügen.

Abspielwarteschlange leeren und hinzufügen
Wählen Sie das Element, um den Inhalt der aktuellen Abspielwarteschlange zu löschen, und fügen Sie den ausgewählten Titel bzw. alle Titel im ausgewählten Element neu zur Abspielwarteschlange hinzu.

Aus dieser Liste entfernen
Wählen Sie das Element, um es aus den Favoriten zu entfernen.

Detaillierte Songinformationen
Wählen Sie das Element, um die Details des Titels anzuzeigen.

Tipp

- Sie können das Kontextmenü auch anzeigen, indem Sie ein Element in der Liste gedrückt halten.
- Wenn [Zu Wiedergabeliste hinzufügen] oder [Zu anderer Wiedergabeliste hinzufügen] ausgewählt wird, kann eine von einem Computer übertragene Wiedergabeliste nicht als Hinzufügungsziel ausgewählt werden. Erstellen Sie in diesem Fall eine neue Wiedergabeliste mit demselben Inhalt, der vom Computer im Voraus übertragen wurde, und wählen Sie dann diese Wiedergabeliste als Hinzufügungsziel aus.
  Tippen Sie auf dem Bibliotheksbildschirm rechts neben der vom Computer übertragenen Wiedergabeliste auf ⋮ (Kontextmenü). Tippen Sie in der folgenden Reihenfolge auf die Menüoptionen.

[Zu anderer Wiedergabeliste hinzufügen] – [Neue Wiedergabeliste erstellen].

Hinweis

- Wenn Sie die microSD-Karte entfernen, werden die folgenden Informationen ausgeblendet.

  – Favoriteninformationen für Titel auf der microSD-Karte.

  Daten können in der Datenbank für „Musik-Player“ verbleiben. In diesem Fall werden die Informationen beim erneuten Einsetzen der microSD-Karte wieder angezeigt.

Änderungen des Inhalts der Hilfe ohne vorherige Ankündigung aufgrund von Aktualisierungen der Produktspezifikationen sind vorbehalten.
Diese Hilfe wurde mit maschineller Übersetzung übersetzt.

Verwandtes Thema

- So verwenden Sie die verschiedenen Bildschirme von „Musik-Player“
- Abspielen von Musik
- Wiedergabemethoden
- Verwalten von Wiedergabelisten in „Musik-Player“
- Importieren von Wiedergabelisten von einem Windows-Computer, Wiedergeben oder Löschen von Wiedergabelisten in „Musik-Player“
- Verwalten von Favoriten in „Musik-Player“

5-076-954-41(1) Copyright 2026 Sony Corporation

Digital Media Player
NW-WM1AM3/NW-WM1ZM3

Soundeinstellungsbildschirme für „Musik-Player“

Sie können verschiedene Soundeinstellungen verwenden. Auf dem Wiedergabebildschirm in „Musik-Player“ können Sie schnell auf die Soundeinstellungsbildschirme zugreifen. In diesem Fall müssen Sie die App [Soundeinstellungen] nicht starten. Sie können bis zu 10 angepasste Soundeinstellungen als [Gespeicherte Klangeinst.] speichern.

So zeigen Sie die Soundeinstellungsbildschirme an

Streichen Sie auf dem Wiedergabebildschirm in „Musik-Player“ nach oben.

So navigieren Sie durch die Soundeinstellungsbildschirme

Streichen Sie auf dem Bildschirm nach links oder rechts, um eine Soundeinstellung auszuwählen.
Sie können keine Soundeinstellungen auswählen, wenn Sie die folgenden Einstellungen aktiviert haben. Deaktivieren Sie die Einstellungen, um die anderen Soundeinstellungen zu aktivieren.

- Quelle direkt
- DSD Remastering

Verfügbare Soundeinstellungen

- Equalizer
- DSEE Ultimate™
- DC Phasen-Linearis.
- Dynamic Normalizer
- Vinyl-Prozessor
- Noise-Shaper-Einstellung
- DSD Remastering
- Quelle direkt

So zeigen Sie gespeicherte Klangeinstellungen an

Tippen Sie auf einem der Soundeinstellungsbildschirme auf (Gespeicherte Klangeinst.).

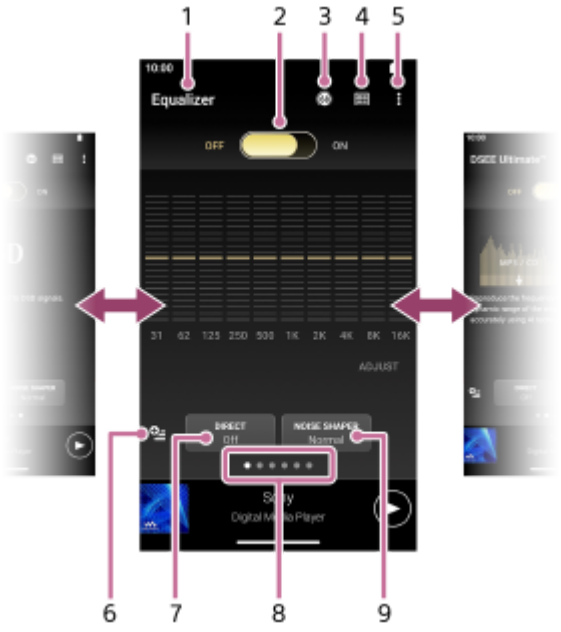

1. Name der Soundeinstellung

2. ON/OFF-Schalter
   Tippen Sie hier, um die einzelnen Soundeinstellungen ein- bzw. auszuschalten, wobei der Status der Einstellung beibehalten wird.

3. Taste für das Dialogfeld „Lautstärke“
   Tippen Sie auf die Taste, um das Dialogfeld „Lautstärke“ anzuzeigen.

4. Bibliothek-nach-oben-Taste

5. Optionstaste

6. Taste für gespeicherte Klangeinstellungen
   Sie können den aktuellen Zustand der Soundeinstellungen als [Gespeicherte Klangeinst.] speichern oder [Gespeicherte Klangeinst.], die Sie gespeichert haben, laden.

7. [DIRECT]-Taste
   Sie können die Funktion [Quelle direkt] ein- oder ausschalten.

8. Seitenanzeige
   Die Anzahl der Punkte stellt die Anzahl der verfügbaren Seiten dar. Streichen Sie auf dem Bildschirm nach links oder rechts, um zu einer anderen Seite zu wechseln.

9. NOISE-SHAPER-Taste
   Tippen Sie auf die Taste, um die Einstellungen für den Noise Shaper (Look-Ahead-Typ) auszuwählen.

Menü Optionen

Tippen Sie auf ⋮ (Optionen), um das Optionsmenü anzuzeigen.
Die angezeigten Elemente können je nach Bildschirm oder Einstellungen unterschiedlich sein.

Einstellungen
Wählen Sie das Element, um das Menü „Einstellungen“ für „Musik-Player“ anzuzeigen.

Bedienungsanleitung
Wählen Sie das Element, um die Bedienungsanleitung anzuzeigen.

Tipp

- Sie können auf allen Soundeinstellungsbildschirmen nach unten streichen, um zurück zum Wiedergabebildschirm zu gelangen.

Änderungen des Inhalts der Hilfe ohne vorherige Ankündigung aufgrund von Aktualisierungen der Produktspezifikationen sind vorbehalten.
Diese Hilfe wurde mit maschineller Übersetzung übersetzt.

Verwandtes Thema

- So verwenden Sie die verschiedenen Bildschirme von „Musik-Player“
- Einstellen des Klangs

5-076-954-41(1) Copyright 2026 Sony Corporation

Digital Media Player
NW-WM1AM3/NW-WM1ZM3

Liste von Symbolen, die in der Statusleiste angezeigt werden

In der Statusleiste werden die verschiedenen Status des Players als Symbole angezeigt.



- Aktualisieren der Datenbank von „Musik-Player“.
- microSD-Karte gemountet
- HOLD
  HOLD-Anzeige
- Angeschlossenes Bluetooth-Gerät
- WLAN-Netzwerk verbunden
- Flugzeug-Modus
- Akkustatus
- Batteriepflege-Funktion

Änderungen des Inhalts der Hilfe ohne vorherige Ankündigung aufgrund von Aktualisierungen der Produktspezifikationen sind vorbehalten.
Diese Hilfe wurde mit maschineller Übersetzung übersetzt.

Verwandtes Thema

- [WALKMAN-Startbildschirm]-Bildschirm
- Android™-Startbildschirm

5-076-954-41(1) Copyright 2026 Sony Corporation

Digital Media Player
NW-WM1AM3/NW-WM1ZM3

Anzeigen eines Ratgebers, um eine qualitativ hochwertige Klangwiedergabe zu genießen

Sie können Informationen zum Genießen von Inhalten in hoher Klangqualität anzeigen.

1 **Tippen Sie auf dem [WALKMAN-Startbildschirm] auf [Hohe Klangqualität].**

Änderungen des Inhalts der Hilfe ohne vorherige Ankündigung aufgrund von Aktualisierungen der Produktspezifikationen sind vorbehalten.
Diese Hilfe wurde mit maschineller Übersetzung übersetzt.

5-076-954-41(1) Copyright 2026 Sony Corporation

Digital Media Player
NW-WM1AM3/NW-WM1ZM3

Einstellen der Bildschirmsperre

Bei Aktivierung der Bildschirmsperre wird der Bildschirm automatisch gesperrt, wenn er sich ausschaltet. Dies kann dazu beitragen, den Player im Falle eines Verlusts zu schützen. Sie können aus verschiedenen Methoden zum Entsperren des Bildschirms auswählen.

1. **Streichen Sie auf dem [WALKMAN-Startbildschirm]-Bildschirm nach oben.**

2. **Tippen Sie in der folgenden Reihenfolge auf die Menüoptionen.**
   [Einstellungen] – [Datenschutz & Sicherheit] – [Displaysperre einrichten].

3. **Tippen Sie auf die gewünschte Methode, um den Bildschirm zu entsperren.**

   Je nach Methode kann ein Einstellbildschirm erscheinen. Befolgen Sie die Anweisungen auf dem Bildschirm, um die Einstellung abzuschließen.

Hinweis

- Achten Sie darauf, dass Sie Ihren Entsperrungscode nicht vergessen. Die Informationen gehören nicht Sony, sondern ausschließlich dem Kunden. Wenn Sie vergessen haben, wie Sie den Bildschirm entsperren, wenden Sie sich an den nächsten Sony-Händler oder das nächste Sony Service Center. Der Player wird gegen eine Gebühr formatiert, um die Bildschirmsperr-Informationen zu löschen. Sony übernimmt keine Verantwortung für Verluste oder Schäden der gespeicherten Daten.

Änderungen des Inhalts der Hilfe ohne vorherige Ankündigung aufgrund von Aktualisierungen der Produktspezifikationen sind vorbehalten.
Diese Hilfe wurde mit maschineller Übersetzung übersetzt.

5-076-954-41(1) Copyright 2026 Sony Corporation

Digital Media Player
NW-WM1AM3/NW-WM1ZM3

Einstellen der Lautstärke

Stellen Sie die Lautstärke für „Musik-Player“ ein.

1. Drücken Sie die Taste +/– (Lautstärke) (1).

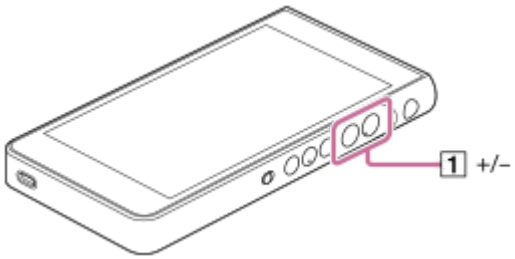

So stellen Sie die Lautstärke mit dem Dialogfeld „Lautstärke“ ein

1. Schalten Sie den Bildschirm des Players ein.

2. Sie können das Dialogfeld „Lautstärke“ auf eine der folgenden Arten aufrufen:
   Drücken Sie die Taste +/– (Lautstärke) (1), um die Lautstärkeregelung anzuzeigen. Tippen Sie auf die Lautstärkeskala oder die Ziffern auf dem Feld.
   Tippen Sie rechts oben auf dem Bildschirm auf die Taste für das Dialogfeld „Lautstärke“ (2).

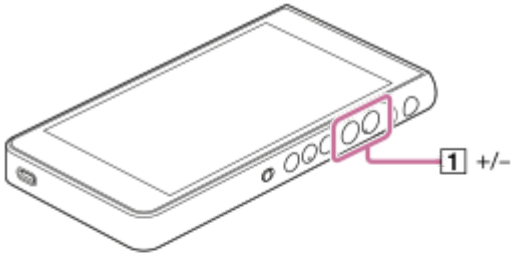



3. Stellen Sie die Lautstärke über das Dialogfeld „Lautstärke“ ein.

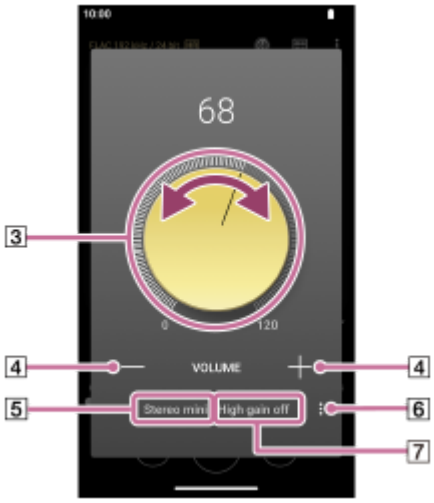

3 Lautstärkeregler
4 +/– (Lautstärke)
5 Aktuelle Tonausgabe (Mini-Stereo- oder symmetrischer Standard)
6 Optionstaste (Line-Out-Modus-Einstellungen) (*1)
7 Aktuelle Einstellung für [Line-Out-Modus] der derzeitigen Tonausgabe (ein oder aus) (*1)

*1 Dieser Menüpunkt wird in einigen Ländern oder Regionen als „Ausgabe mit hoher Verstärkung“ angezeigt.

4. Drehen Sie den Lautstärkeregler (3), um die Lautstärke einzustellen.
Die Lautstärke für die aktuelle Tonausgabe (5) wird eingestellt.
Zum Einstellen der Lautstärke können Sie auch +/– (Lautstärke) (4) antippen oder gedrückt halten.

Tipp

- Sie können das Dialogfeld „Lautstärke“ auch im Fenster mit den Schnelleinstellungen anzeigen. Streichen Sie auf dem [WALKMAN-Startbildschirm] von der Statusleiste nach unten. Tippen Sie dann im Fenster mit den Schnelleinstellungen auf das Lautstärke-Symbol.
- Tippen Sie rechts oben auf den folgenden Bildschirmen auf die Taste für das Dialogfeld „Lautstärke“, um das Dialogfeld „Lautstärke“ anzuzeigen.

  – Wiedergabebildschirm
  – Bibliotheksbildschirm
  – Abspielwarteschlangenbildschirm
  – Favoriten-Bildschirm
  – Soundeinstellungsbildschirme

  Diese Funktion ist deaktiviert, wenn der Player mit einem Bluetooth-Audiogerät oder USB-Audiogerät verbunden ist.
- Für Benutzer der [Einstellung Ausgabe mit hoher Verstärkung] (Hinweis: Nicht zutreffend für [Line-Out-Modus-Einstellungen])
  Die Lautstärke kann niedrig sein, wenn Sie bestimmte Kopfhörer verwenden. Schalten Sie in diesem Fall die Ausgabeeinstellung auf „Hohe Verstärkung“ (High Gain) um.
  Tippen Sie auf ⋮ (Optionen) (6), um das Bedienfeld für die Ausgabe mit hoher Verstärkung anzuzeigen. Tippen Sie dann auf den Schalter neben dem Typ der verwendeten Kopfhörerbuchse.
- Wenn Sie zwischen der Kopfhörerbuchse (symmetrischer Standard) und der Kopfhörerbuchse (Mini-Stereo) umschalten, kann die Lautstärke unerwartet hoch werden. Um hohe Lautstärken zu vermeiden, kann der Player die Lautstärke automatisch verringern.

Hinweis

- Der Lautstärkepegel kann zu hoch oder zu niedrig sein, wenn Sie Musik mit einer anderen App als „Musik-Player“ hören. Stellen Sie die Lautstärke in diesem Fall nach dem folgenden Verfahren ein.
  Tippen Sie in der Lautstärkeregelung auf ••• (Einstellung) und stellen Sie den Lautstärkepegel für [Medienlautstärke] ein.
  Stellen Sie dann die Lautstärke mit den Tasten +/– (Lautstärke) (1) oder über das Dialogfeld „Lautstärke“ ein.
- Der Lautstärkepegel von „Musik-Player“ kann zu hoch oder zu niedrig sein, wenn Sie die Lautstärke bei Verwendung einer anderen App eingestellt haben. Stellen Sie in diesem Fall die Lautstärke mit den Tasten +/– (Lautstärke) (1) oder über das Dialogfeld „Lautstärke“ ein.

- In den folgenden Fällen kann die Lautstärke nicht über das Dialogfeld „Lautstärke“ eingestellt werden. Stellen Sie die Lautstärke mit dem angeschlossenen Gerät ein.

  - Wenn der Ton über ein Bluetooth-Gerät ausgegeben wird, das mit dem Player verbunden ist.
  - Wenn der Ton über ein USB-Gerät ausgegeben wird, das mit dem Player verbunden ist.
  - Schließen Sie keine Kopfhörer an, wenn der Line-Out-Modus aktiviert ist.

Begrenzen der Lautstärke

Die Funktion AVLS (Automatic Volume Limiter System) reduziert das Risiko von Gehörschäden durch zu hohe Lautstärken. Mittels AVLS wird die maximale Lautstärke begrenzt.
AVLS weist die folgenden Features auf.

- AVLS beschränkt die Lautstärke auf ein bestimmtes Level.
- AVLS verhindert Störungen anderer Personen durch hohe Lautstärken.
- AVLS reduziert Risiken, die auftreten, wenn Sie Umgebungsgeräusche nicht hören können.
- AVLS ermöglicht Ihnen Musikgenuss mit einer angenehmeren Lautstärke.

1. Streichen Sie auf dem [WALKMAN-Startbildschirm]-Bildschirm nach oben.
2. Tippen Sie in der folgenden Reihenfolge auf die Menüoptionen.
   [Einstellungen] – [Töne].
3. Tippen Sie auf den [AVLS (Lautstärkelimit)]-Schalter.

Hinweis

- AVLS (Lautstärkelimit) ist in den folgenden Fällen unwirksam.

  - Wenn der Ton über ein Bluetooth-Gerät ausgegeben wird, das mit dem Player verbunden ist.
  - Wenn der Ton über ein USB-Gerät ausgegeben wird, das mit dem Player verbunden ist.

Änderungen des Inhalts der Hilfe ohne vorherige Ankündigung aufgrund von Aktualisierungen der Produktspezifikationen sind vorbehalten.
Diese Hilfe wurde mit maschineller Übersetzung übersetzt.

Verwandtes Thema

- Lautstärkeregelung in Übereinstimmung mit Richtlinien

5-076-954-41(1) Copyright 2026 Sony Corporation

Digital Media Player
NW-WM1AM3/NW-WM1ZM3

Lautstärkeregelung in Übereinstimmung mit Richtlinien

Der Alarm (Signalton) und die Warnung [Bitte Lautstärke prüfen.] dienen zum Schutz Ihres Gehörs. Sie werden ausgegeben, wenn Sie die Lautstärke zunächst zu hoch einstellen, sodass dies für Ihr Gehör schädlich sein könnte. Sie können den Alarm und die Warnung beenden, indem Sie im Dialogfeld "Alarm" auf [OK] tippen.

Hinweis

- Nachdem Sie den Alarm und die Warnung aufgehoben haben, können Sie die Lautstärke erhöhen.
- Nach der ersten Warnung werden der Alarm und die Warnung jeweils nach 20 Stunden Gesamtbetriebszeit wiederholt, wenn die Lautstärke auf einen Pegel eingestellt wird, der Ihr Gehör schädigen kann. In diesem Fall wird die Lautstärke automatisch reduziert.
- Wenn Sie den Player ausschalten, nachdem Sie eine hohe Lautstärke ausgewählt haben, die Ihr Trommelfell beschädigen kann, ist die Lautstärke automatisch niedriger, wenn Sie den Player das nächste Mal einschalten.
- Der Alarm ertönt nicht, wenn eine aktive Bluetooth-Verbindung besteht.

Änderungen des Inhalts der Hilfe ohne vorherige Ankündigung aufgrund von Aktualisierungen der Produktspezifikationen sind vorbehalten.
Diese Hilfe wurde mit maschineller Übersetzung übersetzt.

Verwandtes Thema

- Einstellen der Lautstärke

5-076-954-41(1) Copyright 2026 Sony Corporation

Digital Media Player
NW-WM1AM3/NW-WM1ZM3

Vorbereiten von Musikinhalten

Bevor Sie Musikinhalte auf dem Player nutzen können, müssen Sie die Musikinhalte vorbereiten.
Dieses Thema enthält Anweisungen für die folgenden Vorgänge.

- Käufliches Erwerben von Musikinhalten von Online-Musikdiensten mit dem Player.
- Importieren von Musikinhalten von einer Audio-CD nach Music Center for PC.
- Importieren von auf einem Windows®-Computer gespeicherten Musikinhalten nach Music Center for PC.
- Importieren von auf einem externen Mediengerät gespeicherten Musikinhalten auf einen Windows-Computer.
- Käufliches Erwerben von Musikinhalten von Online-Musikdiensten.

Music Center for PC ist eine empfohlene Anwendung für Windows-Computer. Bevor Sie Musikinhalte von einem Windows-Computer auf den Player übertragen, installieren Sie Music Center for PC auf dem Windows-Computer. Vergewissern Sie sich, dass die Software-Version von Music Center for PC 2.7 oder höher ist. Bei älteren Versionen erkennt Music Center for PC den Player nicht.

Um auf einem Mac-Computer gespeicherte Musikinhalte auf den Player zu übertragen, verwenden Sie eine Software, die für die Übertragung von Dateien von einem Mac-Computer auf ein Android-Gerät entwickelt wurde.

Käufliches Erwerben von Musikinhalten von Online-Musikdiensten mit dem Player

Wenn Sie den Player mit einem WLAN-Netzwerk verbinden, können Sie Musikinhalte von Online-Musikdiensten erwerben. Einzelheiten dazu finden Sie unter [Käufliches Erwerben von Musikinhalten von Online-Musikdiensten mit dem Player].

Importieren von Musikinhalten von einer Audio-CD nach Music Center for PC

1. Verwenden Sie einen Computer, auf dem Music Center for PC installiert ist.
2. Starten Sie Music Center for PC.
3. Klicken Sie in der Seitenleiste unter [Importieren] auf [CD].
4. Legen Sie eine Audio-CD in das Medienlaufwerk des Computers ein.
   Der Musikinhalt der Audio-CD wird auf dem Music Center for PC-Bildschirm angezeigt.
   Sie können die Formateinstellung für den Import von CDs bei Bedarf ändern. Klicken Sie auf ··· neben ⏏, und wählen Sie dann unter [CD-Importeinstellungen] ein Dateiformat aus.

   - Für höhere Klangqualität: FLAC
   - Für normale Klangqualität: AAC (.mp4), MP3 (.mp3)
5. Versehen Sie die zu importierenden Musikinhalte mit Häkchen.
6. Klicken Sie auf [Importieren], um mit dem Importieren des Musikinhalts zu beginnen.
   Um den Importiervorgang abzubrechen, klicken Sie auf [Beenden].

Einzelheiten zum Verfahren finden Sie unter [Bedienung] auf der Music Center for PC-Support-Website.
(https://www.sony.net/smc4pc/)

Tipp

- Sie können auch iTunes anstelle von Music Center for PC zum Importieren von Audio-CDs verwenden.

Importieren von auf einem Computer gespeicherten Musikinhalten nach Music Center for PC

1. Verwenden Sie einen Computer, auf dem Music Center for PC installiert ist.
2. Starten Sie Music Center for PC.
3. Klicken Sie am linken oberen Rand des Music Center for PC-Bildschirms auf (Menü). Wählen Sie dann im Menü [Datei] die Import-Methode.
4. Geben Sie Ordner oder Dateien für den Musikinhalt an, den Sie importieren möchten.
5. Beginnen Sie mit dem Import von Musikinhalten.

Einzelheiten zum Verfahren finden Sie unter [Bedienung] auf der Music Center for PC-Support-Website.
(https://www.sony.net/smc4pc/)

Importieren von auf einem externen Mediengerät gespeicherten Musikinhalten auf einen Computer

Verwenden Sie ein externes Mediengerät, das über Musikinhalte verfügt.
Die folgenden Anweisungen gelten für den Windows Explorer. Wenn Sie einen Mac-Computer verwenden, benutzen Sie Finder.

1. Schließen Sie das externe Mediengerät an einen Computer an.
2. Öffnen Sie das externe Mediengerät im Windows Explorer.
3. Öffnen Sie den Ordner [Musik] des Computers im Windows Explorer.
4. Ziehen Sie die Ordner oder Dateien vom externen Mediengerät per Drag-and-Drop in den Ordner [Musik] des Computers.

Käufliches Erwerben von Musikinhalten von Online-Musikdiensten

Sie können Musikinhalte von Online-Musikdiensten käuflich erwerben.
Lesen Sie dazu im Service-Handbuch des von Ihnen verwendeten Anbieters nach. Jeder Serviceanbieter hat verschiedene Download-Prozeduren, kompatible Dateiformate und Zahlungsarten. Beachten Sie, dass der Anbieter den Dienst ohne vorherige Ankündigung kündigen oder beenden kann.

Hinweis

- Importierte Musikinhalte sind nur für den Privatgebrauch zulässig. Sollen Musikinhalte anderweitig verwendet werden, ist die Genehmigung der Urheberrechtsinhaber einzuholen.

Änderungen des Inhalts der Hilfe ohne vorherige Ankündigung aufgrund von Aktualisierungen der Produktspezifikationen sind vorbehalten.
Diese Hilfe wurde mit maschineller Übersetzung übersetzt.

Verwandtes Thema

- Verbinden des Players mit einem WLAN-Netzwerk
- Käufliches Erwerben von Musikinhalten von Online-Musikdiensten mit dem Player
- Installieren von Music Center for PC (Windows)
- Übertragen von Inhalten mit dem Windows Explorer

- Übertragen von Inhalten mit einem Mac-Computer
- Abspielen von Musik

5-076-954-41(1) Copyright 2026 Sony Corporation

Digital Media Player
NW-WM1AM3/NW-WM1ZM3

Erwerben von hochauflösenden Audioinhalten mithilfe eines Computers

Hochauflösendes Audio bezieht sich auf Audioinhalte in einem Format mit höherer Tonqualität als bei Standard-CDs. Wenn Sie hochauflösende Audioinhalte erwerben möchten, verbinden Sie Ihren Computer mit dem Internet, und greifen Sie auf einen Online-Musikdienst zu, der hochauflösende Audioinhalte anbietet.

Die Dienste variieren je nach Land oder Region. Lesen Sie dazu im Service-Handbuch des von Ihnen verwendeten Anbieters nach. Jeder Serviceanbieter hat verschiedene Download-Prozeduren, kompatible Dateiformate und Zahlungsarten. Beachten Sie, dass der Anbieter den Dienst ohne vorherige Ankündigung kündigen oder beenden kann.

So übertragen Sie hochauflösende Audioinhalte vom Computer zum Player

- Auf einem Windows-Computer: Sie können Music Center for PC (Version 2.7 oder höher) oder Windows Explorer verwenden.
- Auf einem Mac-Computer: Um auf einem Mac-Computer gespeicherte Musikinhalte auf den Player zu übertragen, verwenden Sie eine Software, die für die Übertragung von Dateien von einem Mac-Computer auf ein Android-Gerät entwickelt wurde.

Tipp

- Hochauflösende Audioinhalte werden mit einem Symbol (HR) gekennzeichnet, und zwar sowohl in „Musik-Player“ als auch in Music Center for PC.

Änderungen des Inhalts der Hilfe ohne vorherige Ankündigung aufgrund von Aktualisierungen der Produktspezifikationen sind vorbehalten. Diese Hilfe wurde mit maschineller Übersetzung übersetzt.

Verwandtes Thema

- Hochauflösende Audioinhalte mit dem Player erwerben
- Installieren von Music Center for PC (Windows)
- Übertragen von Inhalten von einem Windows-Computer mit Music Center for PC
- Übertragen von Inhalten mit dem Windows Explorer
- Übertragen von Inhalten mit einem Mac-Computer

5-076-954-41(1) Copyright 2026 Sony Corporation

Digital Media Player
NW-WM1AM3/NW-WM1ZM3

Installieren von Music Center for PC (Windows)

Music Center for PC ist eine empfohlene Anwendung für Windows-Computer. Bevor Sie Musikinhalte von einem Windows-Computer auf den Player übertragen, installieren Sie Music Center for PC auf dem Windows-Computer. Vergewissern Sie sich, dass die Software-Version von Music Center for PC 2.7 oder höher ist. Bei älteren Versionen erkennt Music Center for PC den Player nicht.
Sie können mit Music Center for PC die folgenden Vorgänge ausführen.

- Importieren von Musikinhalten von CDs auf einen Computer.
- Organisieren und Verwalten des Inhalts.
  Beispielsweise können Sie Wiedergabelisten erstellen.
- Übertragen von Inhalten eines Computers auf den Player.

Prüfen Sie die Systemanforderungen, bevor Sie Music Center for PC installieren.

1. **Rufen Sie die Music Center for PC-Downloadwebsite auf.**

   https://www.sony.net/smc4pc/

2. **Installieren Sie Music Center for PC.**

   Weitere Informationen zur Installation finden Sie unter [Herunterladen] – [Installationsverfahren] auf der Music Center for PC-Support-Website. (https://www.sony.net/smc4pc/)

Änderungen des Inhalts der Hilfe ohne vorherige Ankündigung aufgrund von Aktualisierungen der Produktspezifikationen sind vorbehalten.
Diese Hilfe wurde mit maschineller Übersetzung übersetzt.

Verwandtes Thema

- Vorbereiten von Musikinhalten
- Übertragen von Inhalten von einem Windows-Computer mit Music Center for PC
- Systemvoraussetzungen

5-076-954-41(1) Copyright 2026 Sony Corporation

Digital Media Player
NW-WM1AM3/NW-WM1ZM3

Übertragen von Inhalten von einem Windows-Computer mit Music Center for PC

Sie können Musikinhalte, die auf einem Windows-Computer gespeichert sind, mithilfe von Music Center for PC auf den Player übertragen.

Hinweis

- Vergewissern Sie sich, dass die Software-Version von Music Center for PC 2.7 oder höher ist. Bei älteren Versionen erkennt Music Center for PC den Player nicht.
- Wenn Sie den Player an einen akkubetriebenen Computer anschließen, wird der Akku des Computers leer. Wenn Sie den Player über einen längeren Zeitraum an einen Computer anschließen, verbinden Sie den Computer mit einer Steckdose.

1. **Verwenden Sie einen Computer, auf dem Music Center for PC installiert ist.**
2. **Starten Sie Music Center for PC.**
3. **Schließen Sie den Player über USB an den Computer an.**



4. **Überprüfen Sie auf dem Player das [Verwendungszweck für USB-Verbindung]-Menü. Wählen Sie [Dateiübertragung], und tippen Sie auf [OK].**

   Falls das [Verwendungszweck für USB-Verbindung]-Menü nicht erscheint, können Sie über die Einstellungen-App auf das Menü zugreifen.
   Streichen Sie auf dem [WALKMAN-Startbildschirm]-Bildschirm nach oben.
   Tippen Sie in der folgenden Reihenfolge auf die Menüoptionen.
   [Einstellungen] – [Verbundene Geräte] – [USB].
   Der Übertragungsbildschirm für den Player erscheint auf der rechten Seite von Music Center for PC.
   Eine Liste mit dem Musikinhalt in Music Center for PC wird auf der linken Seite von Music Center for PC angezeigt.

5. **Wählen Sie auf dem Übertragungsbildschirm ein Ziel aus.**

   So übertragen Sie Musikinhalte auf die microSD-Karte im Player:
   Wählen Sie auf dem Übertragungsbildschirm im Geräteauswahlmenü die microSD-Karte aus.

6. **Wählen Sie Alben oder Titel auf der linken Seite aus.**
7. **Klicken Sie auf zum Übertragen.**

Einzelheiten zum Verfahren finden Sie unter [Bedienung] auf der Music Center for PC-Support-Website.
(https://www.sony.net/smc4pc/)

Tipp

- Das ATRAC-Format wird vom Player nicht unterstützt. ATRAC-Dateien werden in das AAC-Format konvertiert, um sie auf den Player zu übertragen. Wenn Sie ATRAC-Dateien in ein anderes Dateiformat konvertieren möchten, verwenden Sie [ATRAC-Batch-Konvertierung] in Music Center for PC.
- [ATRAC-Batch-Konvertierung] ermöglicht eine gleichzeitige Umwandlung aller ATRAC-Dateien in der Bibliothek von Music Center for PC in ein anderes Dateiformat.

Hinweis

- Trennen Sie das USB Type-C-Kabel nicht während der Datenübertragung (USB Type-C Kabel: mitgeliefert). Anderenfalls werden die Daten möglicherweise beschädigt.
- Übertragene Musikinhalte sind nur für den Privatgebrauch zulässig. Sollen Musikinhalte anderweitig verwendet werden, ist die Genehmigung der Urheberrechtsinhaber einzuholen.
- Die erfolgreiche Verwendung eines USB-Hubs wird nur dann gewährleistet, wenn Sie einen USB-Hub mit eigener Stromquelle und offiziellem Logo verwenden.
- Während der Player an einen Computer angeschlossen ist, beachten Sie bitte die folgenden Vorsichtsmaßnahmen. Andernfalls funktioniert der Player möglicherweise nicht ordnungsgemäß.
  - Schalten Sie den Computer nicht ein.
  - Starten Sie den Computer nicht neu.
  - Reaktivieren Sie den Computer nicht aus dem Ruhemodus.
  - Fahren Sie den Computer nicht herunter.
- Während Sie Musikinhalte nach Music Center for PC übertragen oder importieren, stellen Sie sicher, dass der Computer nicht in den Ruhe- oder Standby-Modus wechselt.
  Die Daten gehen möglicherweise verloren oder Music Center for PC kann nicht normal neu starten.

Änderungen des Inhalts der Hilfe ohne vorherige Ankündigung aufgrund von Aktualisierungen der Produktspezifikationen sind vorbehalten.
Diese Hilfe wurde mit maschineller Übersetzung übersetzt.

Verwandtes Thema

- Installieren von Music Center for PC (Windows)
- Vorbereiten von Musikinhalten
- Erwerben von hochauflösenden Audioinhalten mithilfe eines Computers
- Übertragen von Inhalten mit dem Windows Explorer
- Abspielen von Musik
- Unterstützte Formate

5-076-954-41(1) Copyright 2026 Sony Corporation

Digital Media Player
NW-WM1AM3/NW-WM1ZM3

Übertragen von Inhalten mit dem Windows Explorer

Sie können Musikinhalte direkt per Drag-and-Drop vom Windows Explorer übertragen.
„Musik-Player“ kann nur den Ton für Video-Inhalte wiedergeben.

Hinweis

- Wenn Sie den Player an einen akkubetriebenen Computer anschließen, wird der Akku des Computers leer. Wenn Sie den Player über einen längeren Zeitraum an einen Computer anschließen, verbinden Sie den Computer mit einer Steckdose.

1 Schließen Sie den Player über USB an den Computer an.



2 Überprüfen Sie auf dem Player das [Verwendungszweck für USB-Verbindung]-Menü. Wählen Sie [Dateiübertragung], und tippen Sie auf [OK].

Falls das [Verwendungszweck für USB-Verbindung]-Menü nicht erscheint, können Sie über die Einstellungen-App auf das Menü zugreifen.
Streichen Sie auf dem [WALKMAN-Startbildschirm]-Bildschirm nach oben.
Tippen Sie in der folgenden Reihenfolge auf die Menüoptionen.
[Einstellungen] – [Verbundene Geräte] – [USB].

3 Öffnen Sie auf Ihrem Computer den [Datei-Explorer], und wählen Sie dann den Ordner [WALKMAN].

4 Öffnen Sie den Ordner [Music] in [Interner gemeinsamer Speicher].

Sie können Musikinhalte auch auf eine microSD-Karte übertragen.
Wählen Sie den Ordner mit dem Namen der microSD-Karte anstelle des Eintrags [Interner gemeinsamer Speicher].

5 Verschieben Sie die Dateien oder Ordner auf dem Computer per Drag-and-Drop in den Ordner [Music].

Ziehen Sie Videoinhalte per Drag-and-Drop in den Ordner [Music].

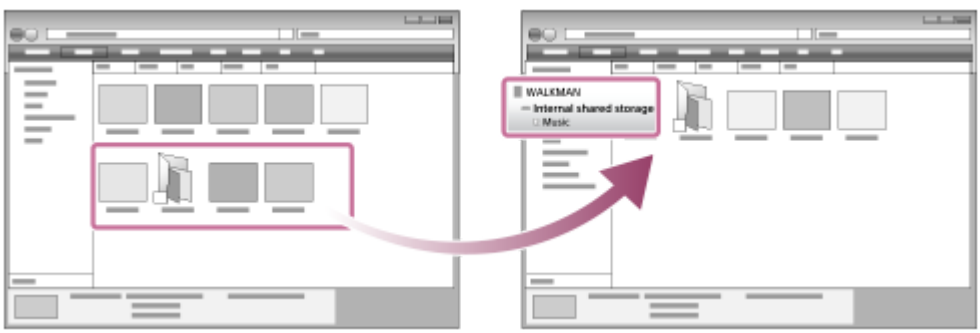

> Überzeugen Sie sich, dass die Übertragung abgeschlossen ist. Trennen Sie anschließend den Player vom Computer.

Tipp

- Sie können auch Musikdateien in die Ordner übertragen, die unter [Zu importierende Ordner] in „Musik-Player“ registriert wurden.
- Unter [Unterstützte Formate] finden Sie weitere Einzelheiten zu kompatiblen Dateiformaten.
- Sie können Cover-Bilder für Alben manuell hinzufügen, damit das jeweilige Bild in „Musik-Player“ angezeigt wird. Zuerst müssen Sie die Bilddatei auf denselben Namen wie den Ordner für das Album umbenennen. (Ändern Sie dabei nicht die Erweiterung für die Bilddatei.) Fügen Sie dann die Bilddatei zu dem Ordner für das Album hinzu.
  „Musik-Player“ zeigt die folgenden Dateien für Albumcover-Bilder an.
  - Baseline JPEG
  - Progressives JPEG
  - Nicht verschachteltes PNG
  - Verschachteltes PNG

Hinweis

- Beachten Sie die folgenden Hinweise. Anderenfalls kann „Musik-Player“ möglicherweise die Dateien nicht wiedergeben.
  - Ändern Sie nicht die Namen der Standardordner (z. B. [Music]) im Stammordner.
  - Übertragen Sie die Dateien nicht zu einem anderen Ordner als den folgenden.
    - Ordner [Music] im internen Speicher des Players
    - Die unter [Zu importierende Ordner] in „Musik-Player“ registrierten Ordner
  - Trennen Sie das USB Type-C-Kabel nicht während der Datenübertragung (USB Type-C Kabel: mitgeliefert).
  - Formatieren Sie nicht den Speicher des Players auf dem Computer.
- Der Player zeigt möglicherweise Informationen für einige Musikinhalte abhängig von der Spracheinstellung auf dem Player nicht korrekt an.
- Übertragene Musikinhalte sind nur für den Privatgebrauch zulässig. Sollen Musikinhalte anderweitig verwendet werden, ist die Genehmigung der Urheberrechtsinhaber einzuholen.
- Die erfolgreiche Verwendung eines USB-Hubs wird nur dann gewährleistet, wenn Sie einen USB-Hub mit eigener Stromquelle und offiziellem Logo verwenden.
- Während der Player an einen Computer angeschlossen ist, beachten Sie bitte die folgenden Vorsichtsmaßnahmen. Andernfalls funktioniert der Player möglicherweise nicht ordnungsgemäß.
  - Schalten Sie den Computer nicht ein.
  - Starten Sie den Computer nicht neu.
  - Reaktivieren Sie den Computer nicht aus dem Ruhemodus.
  - Fahren Sie den Computer nicht herunter.

Änderungen des Inhalts der Hilfe ohne vorherige Ankündigung aufgrund von Aktualisierungen der Produktspezifikationen sind vorbehalten.
Diese Hilfe wurde mit maschineller Übersetzung übersetzt.

Verwandtes Thema

- Vorbereiten von Musikinhalten
- Erwerben von hochauflösenden Audioinhalten mithilfe eines Computers
- Übertragen von Inhalten von einem Windows-Computer mit Music Center for PC

- Abspielen von Musik
- Struktur der Ordner, die in „Musik-Player“ importiert werden sollen
- Registrierung oder Aufhebung der Registrierung von in den „Musik-Player“ zu importierenden Ordnern
- Unterstützte Formate

5-076-954-41(1) Copyright 2026 Sony Corporation

Digital Media Player
NW-WM1AM3/NW-WM1ZM3

Importieren von Inhalten aus „Musik-Player“ nach Music Center for PC

Hinweis

- Vergewissern Sie sich, dass die Software-Version von Music Center for PC 2.7 oder höher ist. Bei älteren Versionen erkennt Music Center for PC den Player nicht.
- Wenn Sie den Player an einen akkubetriebenen Computer anschließen, wird der Akku des Computers leer. Wenn Sie den Player über einen längeren Zeitraum an einen Computer anschließen, verbinden Sie den Computer mit einer Steckdose.

1. **Verwenden Sie einen Computer, auf dem Music Center for PC installiert ist.**
2. **Starten Sie Music Center for PC.**
3. **Schließen Sie den Player über USB an den Computer an.**



4. **Überprüfen Sie auf dem Player das [Verwendungszweck für USB-Verbindung]-Menü. Wählen Sie [Dateiübertragung], und tippen Sie auf [OK].**

   Falls das [Verwendungszweck für USB-Verbindung]-Menü nicht erscheint, können Sie über die Einstellungen-App auf das Menü zugreifen.
   Streichen Sie auf dem [WALKMAN-Startbildschirm]-Bildschirm nach oben.
   Tippen Sie in der folgenden Reihenfolge auf die Menüoptionen.
   [Einstellungen] – [Verbundene Geräte] – [USB].
   Der Übertragungsbildschirm für den Player erscheint auf der rechten Seite von Music Center for PC.
   Eine Liste mit dem Musikinhalt in Music Center for PC wird auf der linken Seite von Music Center for PC angezeigt.
   So importieren Sie Musikinhalte von der microSD-Karte im Player:
   Wählen Sie auf dem Übertragungsbildschirm im Geräteauswahlmenü die microSD-Karte aus.
5. **Klicken Sie auf [Songs auf dem Gerät verwalten], um die Liste der Musikinhalte in „Musik-Player“ anzuzeigen.**
6. **Wählen Sie den Musikinhalt, den Sie nach Music Center for PC importieren möchten.**
7. **Klicken Sie mit der rechten Maustaste auf den Musikinhalt, um [Auf PC importieren] auszuwählen.**

Einzelheiten zum Verfahren finden Sie unter [Bedienung] auf der Music Center for PC-Support-Website.
(https://www.sony.net/smc4pc/)

Hinweis

- Trennen Sie das USB Type-C-Kabel nicht während der Datenübertragung (USB Type-C Kabel: mitgeliefert). Anderenfalls werden die Daten möglicherweise beschädigt.
- Importierte Musikinhalte sind nur für den Privatgebrauch zulässig. Sollen Musikinhalte anderweitig verwendet werden, ist die Genehmigung der Urheberrechtsinhaber einzuholen.
- Die erfolgreiche Verwendung eines USB-Hubs wird nur dann gewährleistet, wenn Sie einen USB-Hub mit eigener Stromquelle und offiziellem Logo verwenden.
- Während der Player an einen Computer angeschlossen ist, beachten Sie bitte die folgenden Vorsichtsmaßnahmen. Andernfalls funktioniert der Player möglicherweise nicht ordnungsgemäß.
  - Schalten Sie den Computer nicht ein.
  - Starten Sie den Computer nicht neu.
  - Reaktivieren Sie den Computer nicht aus dem Ruhemodus.
  - Fahren Sie den Computer nicht herunter.

Änderungen des Inhalts der Hilfe ohne vorherige Ankündigung aufgrund von Aktualisierungen der Produktspezifikationen sind vorbehalten.
Diese Hilfe wurde mit maschineller Übersetzung übersetzt.

Verwandtes Thema

- Installieren von Music Center for PC (Windows)
- Abspielen von Musik
- Unterstützte Formate

5-076-954-41(1) Copyright 2026 Sony Corporation

Digital Media Player
NW-WM1AM3/NW-WM1ZM3

Übertragen von Inhalten mit einem Mac-Computer

Um auf einem Mac-Computer gespeicherte Musikinhalte auf den Player zu übertragen, verwenden Sie eine Software, die für die Übertragung von Dateien von einem Mac-Computer auf ein Android-Gerät entwickelt wurde.

Änderungen des Inhalts der Hilfe ohne vorherige Ankündigung aufgrund von Aktualisierungen der Produktspezifikationen sind vorbehalten.
Diese Hilfe wurde mit maschineller Übersetzung übersetzt.

Verwandtes Thema

- Vorbereiten von Musikinhalten
- Unterstützte Formate

5-076-954-41(1) Copyright 2026 Sony Corporation

Digital Media Player
NW-WM1AM3/NW-WM1ZM3

Hinzufügen von Songtextinformationen mit einem Computer

Sie können einen Songtext in eine Textdatei (LRC-Datei) eingeben. Übertragen Sie sowohl die Textdatei (LRC-Datei) als auch die Musikdatei auf den Player.

Erstellen von Songtexten in einer Textdatei (LRC-Datei)

1. Öffnen Sie den [Editor] im Windows-Zubehör.
2. Geben Sie den Songtext im [Editor] ein.
3. Geben Sie den Titel wieder, und geben Sie die Zeit für die Anzeige der einzelnen Textzeilen ein.

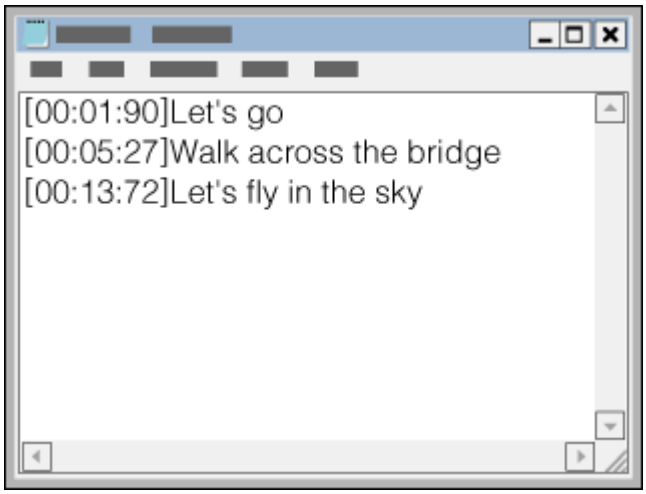

- Geben Sie die Zeitinformationen links neben der Textzeile in folgendem Format ein.
  Minuten:Sekunden:Hundertstelsekunden (*1)
- Die Zeitinformationen müssen in chronologischer Reihenfolge eingegeben werden.
- Sie können als Trennzeichen zwischen Sekunden und Hundertstelsekunden statt eines Doppelpunkts einen Punkt verwenden.

*1 Die Hundertstelsekunden müssen nicht zwingend angegeben werden.

4. Speichern Sie die Datei.

- Wählen Sie [UTF-8] als Zeichencodierung.
- Legen Sie den gleichen Dateinamen wie die Musikdatei fest.
- Legen Sie [.lrc] als Erweiterung fest.
- Die maximale Dateigröße beträgt 512 kByte.
- Falls eine Textzeile nicht vollständig auf dem Bildschirm angezeigt werden kann, wird sie aufgeteilt.
- Die Anzahl der Textzeilen, die gleichzeitig angezeigt werden können, hängt vom Modell ab.
- CR-, CRLF- und LF-Zeilenumbrüche werden alle erkannt.
- Leere Textzeilen werden übersprungen.

5. Schließen Sie den Player über USB an den Computer an.
6. Öffnen Sie den [Datei-Explorer], und wählen Sie dann den Ordner [WALKMAN] aus.
7. Erstellen Sie einen neuen Ordner im Ordner [Music] unter [Interner gemeinsamer Speicher]. Verschieben Sie dann die Musikdatei und die LRC-Datei per Drag-and-Drop in den neuen Ordner, um sie zu übertragen.

Sie können Musikdateien auch auf eine microSD-Karte übertragen.
Wählen Sie den Ordner mit dem Namen der microSD-Karte anstelle des Eintrags [Interner gemeinsamer Speicher].

Tipp

- Sie können die Dateien auch in die Ordner übertragen, die unter [Zu importierende Ordner] in „Musik-Player“ registriert wurden.
- Die folgenden Anzahlen von Zeichen werden empfohlen, wenn Sie Songtexte in „Musik-Player“ anzeigen.
  - Einzelbyte-Zeichen (z. B. alphanumerische Zeichen): 40 Zeichen pro Zeile.
  - 2-Byte-Zeichen (z. B. chinesische Zeichen): 20 Zeichen pro Zeile.
- Speichern Sie die LRC-Dateien im selben Ordner wie die Musikdateien. Die LRC-Dateien werden bei der Übertragung der Musikdateien mit auf den Player übertragen.
- Auf einem Mac-Computer können Sie Songtexte mit "TextEdit" und anderen Texteditoren erstellen. Gehen Sie genau wie oben beschrieben vor, um die Songtexte oder Zeitinformationen in der Einstellung "Nur-Text" einzugeben.

Urheberrechtshinweis

Wenn Sie LRC-Dateien mit Material erstellen, das von Dritten verfasst wurde und urheberrechtlich geschützt ist, sind diese LRC-Dateien nur für den Privatgebrauch zulässig. Sollen LRC-Dateien anderweitig verwendet werden, ist die Genehmigung der Urheberrechtsinhaber einzuholen.

Änderungen des Inhalts der Hilfe ohne vorherige Ankündigung aufgrund von Aktualisierungen der Produktspezifikationen sind vorbehalten.
Diese Hilfe wurde mit maschineller Übersetzung übersetzt.

Verwandtes Thema

- Abrufen von Songtextinformationen
- Anzeigen von Liedtexten

5-076-954-41(1) Copyright 2026 Sony Corporation

Digital Media Player
NW-WM1AM3/NW-WM1ZM3

Hinweise zum Übertragen von Inhalten von einem Computer

Legen Sie die Musikdateien wie in der folgenden Abbildung dargestellt per Drag-and-Drop im jeweils richtigen Ordner ab. Der Player kann Musikdateien der 1. bis 8. Ebene jedes Ordners wiedergeben.

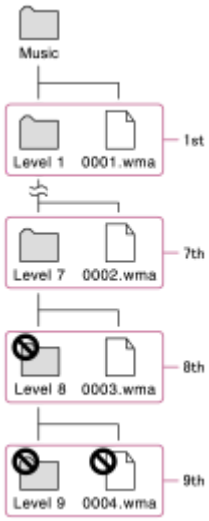

Tipp

- Sie können Videoinhalte zum Ordner [Music] übertragen. „Musik-Player“ kann nur den Ton für Video-Inhalte wiedergeben.

Hinweis

- „Musik-Player“ kann keine Ordner erkennen, die auf der achten Ebene eines Ordners gespeichert sind.
- Die Namen der folgenden Standardordner dürfen nicht geändert werden. Anderenfalls erkennt „Musik-Player“ die Ordner nicht.
  - Music

Änderungen des Inhalts der Hilfe ohne vorherige Ankündigung aufgrund von Aktualisierungen der Produktspezifikationen sind vorbehalten.
Diese Hilfe wurde mit maschineller Übersetzung übersetzt.

Verwandtes Thema

- Struktur der Ordner, die in „Musik-Player“ importiert werden sollen

5-076-954-41(1) Copyright 2026 Sony Corporation

Verbinden des Players mit einem WLAN-Netzwerk

Verbinden Sie den Player mit einem WLAN-Netzwerk, um Folgendes zu nutzen.

- Musik-Streaming-Dienste
- Musik-Downloads

1. **Streichen Sie auf dem [WALKMAN-Startbildschirm]-Bildschirm nach oben.**

2. **Tippen Sie in der folgenden Reihenfolge auf die Menüoptionen.**
   [Einstellungen] – [Netzwerk & Internet] – [Internet].

   Je nach Version der Systemsoftware Ihres Players kann die Bildschirmanzeige von der in dieser Hilfe beschriebenen abweichen. Befolgen Sie in einem solchen Fall die Anweisungen auf dem Bildschirm des Players.

3. **Tippen Sie auf den [WLAN]-Schalter, um die Funktion zu aktivieren.**

4. **Tippen Sie auf das gewünschte Netzwerk in der Liste.**

5. **Geben Sie ein Kennwort ein und tippen Sie auf [VERBINDEN].**

   [Verbunden] erscheint unter dem Netzwerknamen, wenn der Player eine Verbindung hergestellt hat.

So schalten Sie die WLAN-Funktion ein bzw. aus

Streichen Sie auf dem [WALKMAN-Startbildschirm]-Bildschirm nach oben.
Tippen Sie in der folgenden Reihenfolge auf die Menüoptionen.
[Einstellungen] – [Netzwerk & Internet] – [Internet].
Tippen Sie auf den WLAN-Schalter, um die Funktion ein- bzw. auszuschalten.

Tipp

- Sie können die WLAN-Funktion auch über das Fenster mit den Schnelleinstellungen ein- bzw. ausschalten. Streichen Sie auf dem [WALKMAN-Startbildschirm] von der Statusleiste nach unten. Tippen Sie dann auf das WLAN-Symbol im Fenster mit den Schnelleinstellungen.
- Um den Netzwerknamen zu ermitteln, überprüfen Sie die folgenden Punkte.
  - WLAN-Router
  - Gebrauchsanleitung für den WLAN-Router
  - Servicevertrag für das WLAN-Netzwerk

  Die folgenden Begriffe können ebenfalls auf den Netzwerknamen verweisen.
  - Netzwerk-SSID
  - SSID
  - ESSID
  - Name des Zugangspunktes (APN)
- Um das Netzwerkkennwort zu ermitteln, überprüfen Sie die folgenden Punkte.
  - WLAN-Router

- Gebrauchsanleitung für den WLAN-Router
- Servicevertrag für das WLAN-Netzwerk

Die folgenden Begriffe können ebenfalls auf das Netzwerkkennwort verweisen.

- Kodierungsschlüssel
- KEY
- Sicherheitsschlüssel
- Passphrase
- Netzwerkschlüssel

Hinweis

- Beim Netzwerkkennwort (Kodierungsschlüssel usw.) muss die Groß-/Kleinschreibung beachtet werden. Vergewissern Sie sich, dass Sie korrekte Groß- und Kleinbuchstaben eingeben.
- Beispiele für leicht verwechselte Zeichen:
  - „I (Großbuchstabe I)“ und „l (Kleinbuchstabe L)“
  - „0 (Ziffer 0)“ und „O (Großbuchstabe O)“
  - „d (Kleinbuchstabe D)“ und „b (Kleinbuchstabe B)“
  - „9 (Ziffer 9)“ und „q (Kleinbuchstabe Q)“

Änderungen des Inhalts der Hilfe ohne vorherige Ankündigung aufgrund von Aktualisierungen der Produktspezifikationen sind vorbehalten.
Diese Hilfe wurde mit maschineller Übersetzung übersetzt.

Verwandtes Thema

- Hinweise zur Sicherheit bei einer Internetverbindung
- Käufliches Erwerben von Musikinhalten von Online-Musikdiensten mit dem Player

5-076-954-41(1) Copyright 2026 Sony Corporation

Digital Media Player
NW-WM1AM3/NW-WM1ZM3

Käufliches Erwerben von Musikinhalten von Online-Musikdiensten mit dem Player

Wenn Sie den Player mit einem WLAN-Netzwerk verbinden, können Sie Musikinhalte von Online-Musikdiensten erwerben. Dazu müssen Sie im Voraus eine Online-Musikservice-App installieren.
Lesen Sie dazu im Service-Handbuch des von Ihnen verwendeten Anbieters nach. Jeder Serviceanbieter hat verschiedene Download-Prozeduren, kompatible Dateiformate und Zahlungsarten. Beachten Sie, dass der Anbieter den Dienst ohne vorherige Ankündigung kündigen oder beenden kann.

1. **Aktivieren Sie die WLAN-Funktion, um den Player mit dem Internet zu verbinden.**
2. **Streichen Sie auf dem [WALKMAN-Startbildschirm] nach oben, und tippen Sie dann auf (Google Play).**
3. **Suchen Sie die gewünschte App.**
4. **Befolgen Sie die Anweisungen auf dem Bildschirm, um die App zu installieren.**
5. **Starten Sie die App.**

   Befolgen Sie erforderlichenfalls die Anweisungen des Anbieters, um ein Konto zu registrieren, eine Zahlungsmethode auszuwählen usw.
6. **Erwerben Sie Musikinhalte.**
7. **Tippen Sie im Bibliotheksbildschirm in „Musik-Player“ auf (Datenbank aktualisieren).**

Hinweis

- Der Zielpfad für Musikdownloads hängt vom jeweiligen Online-Musikdienst ab. Wenn sich keine Inhalte in einem der folgenden Ordner befinden, werden die Inhalte nicht in der Bibliothek von „Musik-Player“ angezeigt.
  - Der Ordner [Music] oder der Ordner [Download], welche sich im internen Speicher des Players befinden
  - Der Ordner [Music] auf der microSD-Karte
  - Die unter [Zu importierende Ordner] in „Musik-Player“ registrierten Ordner

  Führen Sie in diesem Fall eines der folgenden Verfahren durch, und aktualisieren Sie dann die Datenbank.
  - Verwenden Sie die App [Dateien], um den Inhalt in einen der oben aufgeführten Ordner zu verschieben.
  - Registrieren Sie den Ordner, der die gewünschten Inhalte enthält, unter [Zu importierende Ordner] in „Musik-Player“.

Änderungen des Inhalts der Hilfe ohne vorherige Ankündigung aufgrund von Aktualisierungen der Produktspezifikationen sind vorbehalten.
Diese Hilfe wurde mit maschineller Übersetzung übersetzt.

Verwandtes Thema

- Verbinden des Players mit einem WLAN-Netzwerk
- Bibliotheksbildschirm in „Musik-Player“
- Registrierung oder Aufhebung der Registrierung von in den „Musik-Player“ zu importierenden Ordnern

5-076-954-41(1) Copyright 2026 Sony Corporation

Digital Media Player
NW-WM1AM3/NW-WM1ZM3

Hochauflösende Audioinhalte mit dem Player erwerben

Hochauflösendes Audio bezieht sich auf Audioinhalte in einem Format mit höherer Tonqualität als bei Standard-CDs. Wenn Sie hochauflösende Audioinhalte erwerben möchten, verbinden Sie den Player mit dem Internet, und greifen Sie auf einen Online-Musikdienst zu, der hochauflösende Audioinhalte anbietet.

Die Dienste variieren je nach Land oder Region. Lesen Sie dazu im Service-Handbuch des von Ihnen verwendeten Anbieters nach. Jeder Serviceanbieter hat verschiedene Download-Prozeduren, kompatible Dateiformate und Zahlungsarten.
Beachten Sie, dass der Anbieter den Dienst ohne vorherige Ankündigung kündigen oder beenden kann.

Tipp

- Hochauflösende Audioinhalte werden in „Musik-Player“ mit einem Symbol (HR) gekennzeichnet.

Änderungen des Inhalts der Hilfe ohne vorherige Ankündigung aufgrund von Aktualisierungen der Produktspezifikationen sind vorbehalten.
Diese Hilfe wurde mit maschineller Übersetzung übersetzt.

Verwandtes Thema

- Verbinden des Players mit einem WLAN-Netzwerk

5-076-954-41(1) Copyright 2026 Sony Corporation

Digital Media Player
NW-WM1AM3/NW-WM1ZM3

Installieren von Apps zur Nutzung von Online-Musikdiensten

Rufen Sie Google Playauf und installieren Sie Musik-Apps auf dem Player. Sie können Musik-Streaming-Dienste auf dem Player nutzen.

1. **Aktivieren Sie die WLAN-Funktion, um den Player mit dem Internet zu verbinden.**
2. **Streichen Sie auf dem [WALKMAN-Startbildschirm] nach oben, und tippen Sie dann auf (Google Play).**
3. **Suchen Sie die gewünschte App.**
4. **Befolgen Sie die Anweisungen auf dem Bildschirm, um die App zu installieren.**

Tipp

- Sie benötigen ein Google-Konto, um Google Play verwenden zu können.
- Einzelheiten zur Benutzung von Apps entnehmen Sie bitte den Informationen für die jeweilige App.
- Die folgenden Apps sind zum Kaufzeitpunkt auf dem Player installiert.
  - [YouTube]
  - [YouTube Music]

Änderungen des Inhalts der Hilfe ohne vorherige Ankündigung aufgrund von Aktualisierungen der Produktspezifikationen sind vorbehalten.
Diese Hilfe wurde mit maschineller Übersetzung übersetzt.

Verwandtes Thema

- Verbinden des Players mit einem WLAN-Netzwerk

5-076-954-41(1) Copyright 2026 Sony Corporation

Digital Media Player
NW-WM1AM3/NW-WM1ZM3

Inanspruchnahme des 360 Reality Audio-Dienstes

Sie können Personalisierungen für 360 Reality Audio unter Verwendung des Players und eines Smartphones mit Kamera durchführen.

1. **Aktivieren Sie die WLAN-Funktion, um den Player mit dem Internet zu verbinden.**
2. **Tippen Sie auf dem [WALKMAN-Startbildschirm] auf [Sony | Sound Connect].**
3. **Befolgen Sie die Anweisungen auf dem Bildschirm, um die App Sony | Sound Connect zu installieren.**
4. **Starten Sie die App Sony | Sound Connect.**
5. **Registrieren Sie Ihre Kopfhörer.**
6. **Befolgen Sie die Anweisungen auf dem Bildschirm, um die Daten für die Personalisierung einzurichten.**

Tipp

- Sie benötigen ein Google-Konto, um Google Play verwenden zu können.
- Einzelheiten zur Benutzung von Apps entnehmen Sie bitte den Informationen für die jeweilige App.

Hinweis

- Sie müssen die App Sony | Sound Connect und die Systemsoftware des Players auf die neueste Version aktualisieren.
- Erfordert ein Abonnement eines Musik-Streaming-Dienstes – es gelten die Abonnementgebühren. Manche Dienste sind in bestimmten Ländern/Regionen eventuell nicht verfügbar.
- Die Personalisierung von 360 Reality Audio wird nur bei Verwendung eines kompatiblen Kopfhörers wirksam.
- Weitere Informationen über 360 Reality Audio finden Sie auf der folgenden Website.
  https://www.sony.net/360RA/

Änderungen des Inhalts der Hilfe ohne vorherige Ankündigung aufgrund von Aktualisierungen der Produktspezifikationen sind vorbehalten.
Diese Hilfe wurde mit maschineller Übersetzung übersetzt.

Verwandtes Thema

- Verbinden des Players mit einem WLAN-Netzwerk
- Aktualisieren der Systemsoftware

5-076-954-41(1) Copyright 2026 Sony Corporation

Digital Media Player
NW-WM1AM3/NW-WM1ZM3

Hinweise zu WLAN-Verbindungen

- Die örtlichen Bestimmungen können die Verwendung von WLAN-Geräten in manchen Ländern oder Regionen einschränken.
- WLAN-Geräte arbeiten im 2,4-GHz-, 5-GHz- und 6-GHz*-Frequenzband. Verschiedene Geräte verwenden diese Bänder. WLAN-Geräte verwenden Technologien, um Funkinterferenzen von anderen Geräten zu minimieren, die das gleiche Band verwenden. Funkstörungen können jedoch folgende Auswirkungen haben.
  - Langsamere Datenübertragungsraten
  - Kleinerer Kommunikationsbereich
  - Kommunikationsfehler
- Wenn Sie sowohl die WLAN-Funktion als auch die Bluetooth-Funktion am Player aktivieren, können langsamere Datenübertragungsraten oder andere Probleme auftreten.
- Wenn Sie im 2,4-GHz-Frequenzband sowohl die WLAN-Funktion als auch die Bluetooth-Funktion aktivieren, kann dies zu einer geringeren Datenübertragungsrate führen. Sie können die Übertragungsrate möglicherweise erhöhen, indem Sie das WLAN-Frequenzband auf das 5-GHz- oder 6-GHz*-Frequenzband ändern.
- Um die WLAN-Kommunikation im Freien durchführen zu können, müssen Sie möglicherweise einen Vertrag mit einem WLAN-Diensteanbieter abschließen.
- Die Datenübertragungsrate und die Kommunikationsreichweite können je nach den folgenden Bedingungen schwanken.
  - Abstand zwischen den Geräten
  - Hindernisse zwischen den Geräten
  - Gerätekonfiguration
  - Signalbedingungen
  - Umgebungsbedingungen (Wandmaterial usw.)
  - Verwendete Software
- Die Kommunikation kann abhängig von den Signalbedingungen unterbrochen werden.
- Die Datenübertragungsrate ist ein theoretischer Maximalwert. Er gibt möglicherweise nicht die tatsächliche Datenübertragungsrate wieder.
- In den folgenden Situationen können Sie keine WLAN-Kommunikation durchführen.
  - Der WLAN-Router unterstützt das vom Player verwendete WLAN-Frequenzband nicht.
  - Das vom Player verwendete WLAN-Frequenzband ist auf dem WLAN-Router deaktiviert.

  Um eine WLAN-Kommunikation durchzuführen, konfigurieren Sie die Einstellungen sowohl auf dem Player als auch auf dem WLAN-Router so, dass ein gemeinsames Frequenzband (2,4 GHz, 5 GHz oder 6 GHz*) verwendet wird.
- Wenn die Datenübertragungsrate langsam ist, können Sie sie möglicherweise erhöhen, indem Sie den Funkkanal am Zugangspunkt ändern.
- Die WLAN-Antenne ist in den Player integriert. Wenn Sie die Antenne mit den Händen oder anderen Gegenständen abdecken, kann sich die WLAN-Verbindung verschlechtern.

* In einigen Ländern/Regionen nicht verfügbar.

Änderungen des Inhalts der Hilfe ohne vorherige Ankündigung aufgrund von Aktualisierungen der Produktspezifikationen sind vorbehalten.
Diese Hilfe wurde mit maschineller Übersetzung übersetzt.

Verwandtes Thema

- Teile und Bedienelemente

5-076-954-41(1) Copyright 2026 Sony Corporation

Digital Media Player
NW-WM1AM3/NW-WM1ZM3

Hinweise zur Sicherheit bei einer Internetverbindung

Wenn Sie den Player mit dem Internet verbinden, schließen Sie ihn unbedingt über einen Router (*1) mit geeigneten Sicherheitseinstellungen an.
Wenn es ein Sicherheitsproblem gibt, kann der Player von Malware (bösartiger Software) usw. über das Internet angegriffen werden. Ihre Daten und digitalen Bestände können Bedrohungen wie Extraktion und Fälschung ausgesetzt sein. Darüber hinaus kann der Player auch unwissentlich andere Netzwerkdienste beschädigen.

*1 Ein Router ist ein Gerät, das zwischen einer Internetleitung und einer lokalen Netzleitung vermittelt. Folgende Typen sind verfügbar:

- Verkabelter Router
- ADSL-Modem mit Routerfunktion
- Optische Netzwerkeinheit (ONU) mit Routerfunktion
- WLAN-Zugangspunkt mit Routerfunktion
- Wandsteckdosengerät mit Netzwerkanschluss (*2)

*2 Wenn Sie sich nicht sicher sind, ob ein Wandsteckdosengerät mit Netzwerkanschluss über eine Routerfunktion verfügt, wenden Sie sich bitte an den Verwalter der Wohnanlage oder den Internetanbieter.

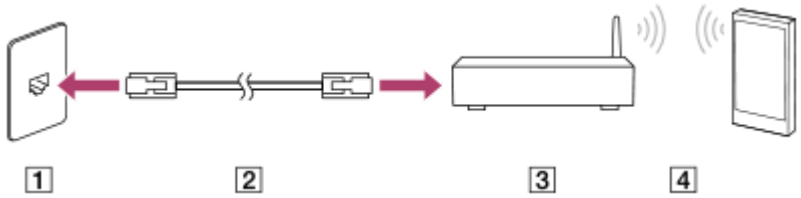

1 LAN-Anschluss an der Wand
2 LAN-Kabel
3 Router
4 WLAN

Änderungen des Inhalts der Hilfe ohne vorherige Ankündigung aufgrund von Aktualisierungen der Produktspezifikationen sind vorbehalten.
Diese Hilfe wurde mit maschineller Übersetzung übersetzt.

5-076-954-41(1) Copyright 2026 Sony Corporation

Digital Media Player
NW-WM1AM3/NW-WM1ZM3

Abspielen von Musik

Um Titel wiederzugeben, müssen Sie zuerst eine Kategorie auswählen.
Sie müssen Musikinhalte im Voraus vorbereiten. Sie können Musikinhalte von Online-Musikdiensten käuflich erwerben. Außerdem können Sie Musikinhalte von einem Computer auf den Player übertragen.

Auf einem Windows-Computer

- Verwenden Sie Music Center for PC, um Inhalte auf den Player zu übertragen.
- Verschieben Sie Inhalte per Drag-and-Drop vom Windows Explorer.

Auf einem Mac-Computer

- Verwenden Sie zum Übertragen von auf einem Mac-Computer gespeicherten Musikinhalten auf den Player eine Software, die für das Übertragen von Dateien von einem Mac-Computer auf ein Android-Gerät entwickelt wurde.

1. **Um den Bibliotheksbildschirm anzuzeigen, tippen Sie auf [Musik-Player] auf dem Bildschirm [WALKMAN-Startbildschirm] und führen Sie einen der folgenden Schritte aus.**
   Streichen Sie auf dem Wiedergabebildschirm in „Musik-Player“ nach unten.
   Tippen Sie rechts oben auf dem Wiedergabebildschirm in „Musik-Player“ auf die -Taste (Bibliothek Anfang).

2. **Tippen Sie auf die gewünschte Kategorie (1).**

   Sie können auf dem Bildschirm nach links oder rechts streichen, um umzublättern. Die Anzahl der Punkte stellt die Anzahl der verfügbaren Seiten dar (2).

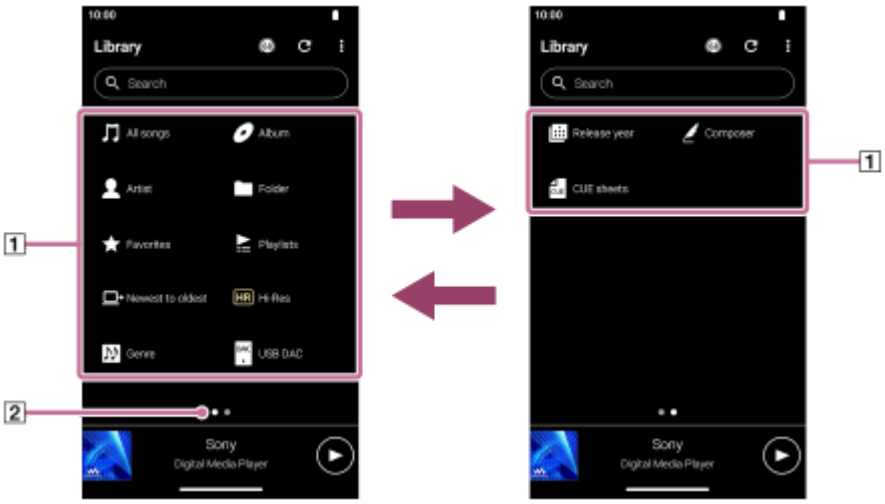

3. **Wählen Sie Unterkategorien, bis eine Titelliste angezeigt wird, und wählen Sie dann den gewünschten Titel.**

   Die Wiedergabe wird gestartet.

So spielen Sie Titel in der gewünschten Reihenfolge ab

Sie können die Reihenfolge der Titel überprüfen, die der Player auf dem Abspielwarteschlangenbildschirm abspielt. Die Abspielwarteschlange kann nach Belieben bearbeitet werden, indem die Reihenfolge von Titeln geändert, Titel entfernt oder Titel bzw. Elemente hinzugefügt werden.

- **Ändern der Reihenfolge der Titel in der Abspielwarteschlange:**
  Tippen Sie in der folgenden Reihenfolge auf die Menüelemente auf dem Abspielwarteschlangenbildschirm.
  (Optionen) – [Songs neu ordnen].
  Ziehen Sie die Neuordnungssymbole auf der linken Seite der Titel und legen Sie sie ab, bis sie in der gewünschten Reihenfolge sind.

- **Entfernen eines Titels aus der Abspielwarteschlange:**
  Tippen Sie auf dem Abspielwarteschlangenbildschirm auf (Kontextmenü) rechts neben einem Titel, und tippen Sie dann auf [Aus dieser Liste entfernen].

- **Hinzufügen eines Titels zur Abspielwarteschlange:**
  Tippen Sie auf dem Bibliotheksbildschirm oder dem Favoritenbildschirm rechts neben einem Element auf (Kontextmenü) und dann auf eines der folgenden Elemente.

  - [Als nächstes abspielen]
    Wählen Sie das Element, um den ausgewählten Titel oder alle Titel im ausgewählten Element zu der Position nach dem aktuellen Titel in der Abspielwarteschlange hinzuzufügen.
  - [Zum Ende der Abspielwarteschlange hinzuf.]
    Wählen Sie das Element, um den ausgewählten Titel oder alle Titel im ausgewählten Element an das Ende der Abspielwarteschlange hinzuzufügen.
  - [Abspielwarteschlange leeren und hinzufügen]
    Wählen Sie das Element, um den Inhalt der aktuellen Abspielwarteschlange zu löschen, und fügen Sie den ausgewählten Titel bzw. alle Titel im ausgewählten Element neu zur Abspielwarteschlange hinzu.

Wiedergabe-Bedienungstasten auf dem Player

- **(Wiedergabe/Pause)**
  Drücken Sie die Taste, um die Wiedergabe zu starten oder zu unterbrechen.

- **(Vorheriger Titel)**
  Drücken Sie die Taste, um zum Anfang des aktuellen Titels oder zum vorherigen Titel zu wechseln.
  Halten Sie die Taste gedrückt, um den Titel während der Wiedergabe schnell zurückzuspulen.

- **(Nächster Titel)**
  Drücken Sie die Taste, um zum Anfang des nächsten Titels zu springen.
  Halten Sie die Taste gedrückt, um den Titel während der Wiedergabe schnell vorzuspulen.

Hinweis

- Ein auf dem Player gespeicherter Inhalt erscheint u. U. nicht in der Bibliothek von „Musik-Player“. Stellen Sie in diesem Fall sicher, dass sich die Datei in einem der folgenden Ordner befindet.

  - Der Ordner [Music] oder der Ordner [Download], welche sich im internen Speicher des Players befinden
  - Der Ordner [Music] auf der microSD-Karte
  - Die unter [Zu importierende Ordner] in „Musik-Player“ registrierten Ordner

  Tippen Sie als nächstes auf (Datenbank aktualisieren).
  Die Titel werden in der Datenbank für „Musik-Player“ registriert. Dann werden die Titel in der Bibliothek angezeigt.

Änderungen des Inhalts der Hilfe ohne vorherige Ankündigung aufgrund von Aktualisierungen der Produktspezifikationen sind vorbehalten.
Diese Hilfe wurde mit maschineller Übersetzung übersetzt.

Verwandtes Thema

- So verwenden Sie die verschiedenen Bildschirme von „Musik-Player“

- Bibliotheksbildschirm in „Musik-Player“
- Wiedergabebildschirm in „Musik-Player“
- Abspielwarteschlangenbildschirm in „Musik-Player“
- Vorbereiten von Musikinhalten
- Übertragen von Inhalten von einem Windows-Computer mit Music Center for PC
- Übertragen von Inhalten mit dem Windows Explorer
- Übertragen von Inhalten mit einem Mac-Computer
- Wiedergabemethoden
- Registrierung oder Aufhebung der Registrierung von in den „Musik-Player“ zu importierenden Ordnern

5-076-954-41(1) Copyright 2026 Sony Corporation

Digital Media Player
NW-WM1AM3/NW-WM1ZM3

Wiedergabemethoden

Dieses Thema enthält Anweisungen für die folgenden Vorgänge.

- Wählen des Modus für die Wiedergabe.
- Einstellen des Wiedergabebereichs.
- Die Beziehung zwischen Wiedergabemodus und Wiedergabebereich.

Wählen des Modus für die Wiedergabe



1. Tippen Sie auf dem Wiedergabebildschirm in „Musik-Player“ auf den Bereich (1 bzw. 2), um einen Wiedergabemodus auszuwählen.

   - (Shuffle)
   - (1 Song wiederholen)
   - (Alle wiederholen)

   Wenn (Shuffle) und (Alle wiederholen) leuchten, spielt der „Musik-Player“ alle Titel im ausgewählten Wiedergabebereich nach dem Zufallsprinzip ab.
   Um in den normalen Wiedergabemodus zurückzukehren, tippen Sie auf die Symbole, so dass sowohl (Shuffle) als auch (Wiederholen) abgedunkelt sind.

Tipp

- Sie können den Wiedergabemodus auch über das Optionsmenü festlegen. Tippen Sie in der folgenden Reihenfolge auf die Menüoptionen.
  (Optionen) – [Einstellungen].
  Wählen Sie dann den gewünschten Wiedergabemodus unter [Shuffle] oder [Wiederholen] aus.
- Wenn eine Titelliste angezeigt wird, können Sie die Zufallswiedergabe mit der angezeigten Titelliste als Wiedergabebereich starten, indem Sie auf die Zufallswiedergabe-Taste tippen.

Einstellen des Wiedergabebereichs

1. Tippen Sie in der folgenden Reihenfolge auf die Menüoptionen.
   (Optionen) – [Einstellungen] – [Wiedergabebereich].

2. Tippen Sie auf den gewünschten Wiedergabebereich.

Die Beziehung zwischen Wiedergabemodus und Wiedergabebereich

Bei Einstellung von [Wiedergabebereich] auf [Alle Bereiche]

- **(Shuffle)**
  Alle Titel werden in zufälliger Reihenfolge wiedergegeben.
  Um alle Titel in „Musik-Player“ in zufälliger Reihenfolge abzuspielen, wählen Sie [Alle Songs] auf dem Bibliotheksbildschirm.
  Bei Auswahl eines Titels auf dem Bibliotheksbildschirm unter [Album] gibt „Musik-Player“ alle Titel im ausgewählten Album in zufälliger Reihenfolge wieder. Wenn „Musik-Player“ die Wiedergabe aller Titel im Album abgeschlossen hat, wird die Wiedergabe beim nächsten Album fortgesetzt. Danach mischt „Musik-Player“ alle Titel im Album.

- **Wiederholen Aus**
  Alle Titel werden der Reihenfolge nach wiedergegeben.

- **(Alle wiederholen)**
  Alle Titel werden wiederholt wiedergegeben.
  Um alle Titel in „Musik-Player“ zu wiederholen, wählen Sie [Alle Songs] auf dem Bibliotheksbildschirm.

- **(1 Song wiederholen)**
  Der aktuelle Titel wird wiederholt abgespielt.

Bei Einstellung von [Wiedergabebereich] auf [Ausgewählter Bereich]

- **(Shuffle)**
  Titel im ausgewählten Bereich werden in zufälliger Reihenfolge wiedergegeben. (*1)

- **Wiederholen Aus**
  Titel im ausgewählten Bereich werden der Reihenfolge nach wiedergegeben. (*1)

- **(Alle wiederholen)**
  Titel im ausgewählten Bereich werden wiederholt wiedergegeben. (*1)

- **(1 Song wiederholen)**
  Der aktuelle Titel wird wiederholt abgespielt.

*1 „Ausgewählter Bereich“ bedeutet z. B. ein Album oder ein Interpret.

Hinweis

- Bei Auswahl eines Titels aus einer Wiedergabeliste oder aus den Favoriten gibt der „Musik-Player“ Titel nur im ausgewählten Element wieder. Titel in anderen Elementen werden nicht wiedergegeben, auch wenn [Wiedergabebereich] auf [Alle Bereiche] gesetzt wurde.
- Wenn Sie auf dem Bibliotheksbildschirm nach Stichwort suchen und einen Titel aus den Suchergebnissen auswählen, gibt der „Musik-Player“ nur den ausgewählten Titel wieder. Andere Titel in den Suchergebnissen werden nicht abgespielt, selbst wenn [Wiedergabebereich] auf [Alle Bereiche] eingestellt ist.

Änderungen des Inhalts der Hilfe ohne vorherige Ankündigung aufgrund von Aktualisierungen der Produktspezifikationen sind vorbehalten.
Diese Hilfe wurde mit maschineller Übersetzung übersetzt.

Verwandtes Thema

- So verwenden Sie die verschiedenen Bildschirme von „Musik-Player“

- Wiedergabebildschirm in „Musik-Player“
- Abspielen von Musik

5-076-954-41(1) Copyright 2026 Sony Corporation

Digital Media Player
NW-WM1AM3/NW-WM1ZM3

Abrufen von Songtextinformationen

Um Songtextinformationen in „Musik-Player“ anzuzeigen, müssen Sie zusammen mit der Titeldatei eine Songtextdatei (LRC-Datei) auf den Player übertragen.

Sie können Songtextinformationen auf folgende Weise erhalten.

- Rufen Sie Songtextinformationen über das Internet ab, und erstellen Sie dann eine Textdatei (LRC-Datei).
- Geben Sie den Songtext selbst in eine Textdatei (LRC-Datei) ein.

Weitere Informationen über LRC-Dateien finden Sie in dem entsprechenden Thema unter [Verwandtes Thema].

Hinweis

- Songtextinformationen sind nur für den Privatgebrauch zulässig. Sollen Songtextinhalte anderweitig verwendet werden, ist die Genehmigung der Urheberrechtsinhaber einzuholen.

Änderungen des Inhalts der Hilfe ohne vorherige Ankündigung aufgrund von Aktualisierungen der Produktspezifikationen sind vorbehalten.
Diese Hilfe wurde mit maschineller Übersetzung übersetzt.

Verwandtes Thema

- Anzeigen von Liedtexten
- Hinzufügen von Songtextinformationen mit einem Computer

5-076-954-41(1) Copyright 2026 Sony Corporation

Digital Media Player
NW-WM1AM3/NW-WM1ZM3

Anzeigen von Liedtexten

Übertragen von Titeln mit Songtextinformationen auf den Player. Stellen Sie dann „Musik-Player“ so ein, dass das Programm Liedtexte anzeigt.

1. **Tippen Sie auf dem Wiedergabebildschirm von „Musik-Player“ in der folgenden Reihenfolge auf die Menüelemente.**
   (Optionen) – [Textanzeige].

Änderungen des Inhalts der Hilfe ohne vorherige Ankündigung aufgrund von Aktualisierungen der Produktspezifikationen sind vorbehalten.
Diese Hilfe wurde mit maschineller Übersetzung übersetzt.

Verwandtes Thema

- Abrufen von Songtextinformationen
- Hinzufügen von Songtextinformationen mit einem Computer

5-076-954-41(1) Copyright 2026 Sony Corporation

Verwalten von Wiedergabelisten in „Musik-Player“

Sie können Titel sammeln und als Wiedergabeliste in „Musik-Player“ speichern.
Dieses Thema enthält Anweisungen für die folgenden Vorgänge.

- Erstellen einer Wiedergabeliste in „Musik-Player“.
- Anhören von Wiedergabelisten in „Musik-Player“.
- Bearbeiten von Wiedergabelisten in „Musik-Player“.
- Löschen von Wiedergabelisten in „Musik-Player“.

Erstellen von Wiedergabelisten in „Musik-Player“

Sie können Wiedergabelisten im Speicher des Players ablegen.

1. Tippen Sie auf dem Bibliotheksbildschirm in „Musik-Player“ auf [Wiedergabelisten].
2. Tippen Sie in der folgenden Reihenfolge auf die Menüoptionen.
   (Optionen) – [Neue Wiedergabeliste erstellen].
3. Geben Sie den Namen der Wiedergabeliste ein, und tippen Sie dann auf [OK].
4. Fügen Sie Titel zur Wiedergabeliste hinzu.

   - Führen Sie eine der folgenden Optionen aus.

     – **Während „Musik-Player“ einen Titel wiedergibt oder pausiert:**
     Tippen Sie auf dem Wiedergabebildschirm in der folgenden Reihenfolge auf die Menüelemente.
     (Optionen) – [Zu Wiedergabeliste hinzufügen].
     Tippen Sie auf den Namen der von Ihnen erstellten Wiedergabeliste.

     – **Wenn eine Liste (Titel, Alben, Abspielwarteschlange usw.) angezeigt wird:**
     Tippen Sie auf (Kontextmenü) rechts neben einem Element, dann auf [Zu Wiedergabeliste hinzufügen] und anschließend auf den Namen der von Ihnen erstellten Wiedergabeliste.

Tipp

- Sie können den Namen einer Wiedergabeliste ändern. Tippen Sie auf dem Bibliotheksbildschirm rechts neben der Wiedergabeliste auf (Kontextmenü) und dann auf [Wiedergabeliste umbenennen], und geben Sie anschließend den Namen der Wiedergabeliste ein.

Anhören von Wiedergabelisten in „Musik-Player“

1. Tippen Sie auf dem Bibliotheksbildschirm in „Musik-Player“ auf [Wiedergabelisten], um die Liste der Wiedergabelisten anzuzeigen.
2. Tippen Sie auf die gewünschte Wiedergabeliste.
3. Tippen Sie auf den gewünschten Titel.

Tipp

- Sie können Wiedergabelisten, die Sie den Favoriten hinzugefügt haben, auch auf dem Favoriten-Bildschirm anhören.
  Wählen Sie auf dem Favoriten-Bildschirm die Registerkarte „Wiedergabeliste“ aus, und tippen Sie dann auf die gewünschte Wiedergabeliste.

Bearbeiten von Wiedergabelisten in „Musik-Player“

1. Tippen Sie auf dem Bibliotheksbildschirm in „Musik-Player“ auf [Wiedergabelisten], um die Liste der Wiedergabelisten anzuzeigen.

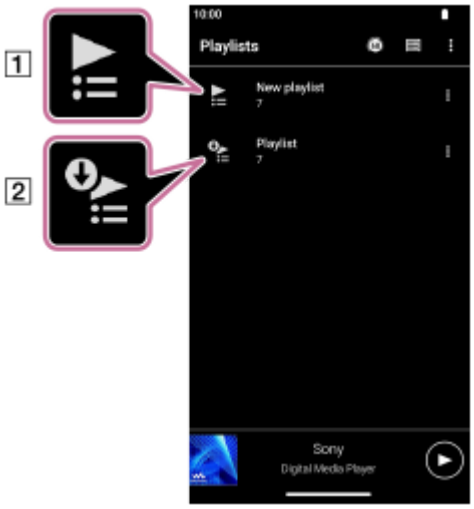

[1] In „Musik-Player“ erstellte Wiedergabeliste
[2] Vom Computer übertragene Wiedergabeliste

2. Tippen Sie auf eine Wiedergabeliste, die in „Musik-Player“ ([1]) erstellt wurde, um die Titelliste anzuzeigen.

3. Führen Sie eine der folgenden Optionen aus.

- **Ändern der Reihenfolge der Titel in der Wiedergabeliste:**
  Tippen Sie in der folgenden Reihenfolge auf die Menüoptionen.
  ⋮ (Optionen) — [Songs neu ordnen].
  Ziehen Sie die Neuordnungssymbole auf der linken Seite der Titel und legen Sie sie ab, bis sie in der gewünschten Reihenfolge sind.

- **Entfernen eines Titels aus der Playliste:**
  Tippen Sie auf ⋮ (Kontextmenü) rechts vom Titel und dann auf [Aus dieser Liste entfernen].

Tipp

- Sie können alle Titel aus einer Wiedergabeliste entfernen. Tippen Sie auf dem Bibliotheksbildschirm auf [Wiedergabelisten], um die Liste der Wiedergabelisten anzuzeigen. Tippen Sie auf die gewünschte Wiedergabeliste und dann in der folgenden Reihenfolge auf die Menüelemente.
  ⋮ (Optionen) – [Alle entfernen].
  Bestätigen Sie die Meldung, und tippen Sie auf [JA].

So bearbeiten Sie eine von einem Computer übertragene Wiedergabeliste

Eine von einem Computer übertragene Wiedergabeliste ([2]) kann nicht mit dem „Musik-Player“ bearbeitet werden. Alternativ können Sie in „Musik-Player“ eine neue Wiedergabeliste mit demselben Inhalt erstellen, der vom Computer übertragen wurde. Diese neue Wiedergabeliste kann bearbeitet werden.
Einzelheiten zu dem Verfahren finden Sie unter [Importieren von Wiedergabelisten von einem Windows-Computer, Wiedergeben oder Löschen von Wiedergabelisten in „Musik-Player“].

Löschen von Wiedergabelisten in „Musik-Player“

1. Tippen Sie auf dem Bibliotheksbildschirm in „Musik-Player“ auf [Wiedergabelisten], um die Liste der Wiedergabelisten anzuzeigen.
2. Tippen Sie auf ⋮ (Kontextmenü) rechts von der Wiedergabeliste und dann auf [Löschen].
3. Bestätigen Sie die Meldung, und tippen Sie auf [JA].

Tipp

- Sie können alle Wiedergabelisten löschen. Tippen Sie auf dem Bibliotheksbildschirm auf [Wiedergabelisten], um die Liste der Wiedergabelisten anzuzeigen.
  Tippen Sie in der folgenden Reihenfolge auf die Menüoptionen.
  ⋮ (Optionen) — [Alle Wiedergabelisten löschen].
  Bestätigen Sie die Meldung, und tippen Sie auf [JA].

Änderungen des Inhalts der Hilfe ohne vorherige Ankündigung aufgrund von Aktualisierungen der Produktspezifikationen sind vorbehalten.
Diese Hilfe wurde mit maschineller Übersetzung übersetzt.

Verwandtes Thema

- Bibliotheksbildschirm in „Musik-Player“
- Importieren von Wiedergabelisten von einem Windows-Computer, Wiedergeben oder Löschen von Wiedergabelisten in „Musik-Player“

5-076-954-41(1) Copyright 2026 Sony Corporation

Digital Media Player
NW-WM1AM3/NW-WM1ZM3

Importieren von Wiedergabelisten von einem Windows-Computer, Wiedergeben oder Löschen von Wiedergabelisten in „Musik-Player“

Sie können auf einem Windows-Computer gespeicherte Wiedergabelisten nach „Musik-Player“ importieren.
Dieses Thema enthält Anweisungen für die folgenden Vorgänge.

- Importieren von Wiedergabelisten, die auf einem Windows-Computer gespeichert sind, nach „Musik-Player“.
- Anhören von Wiedergabelisten in „Musik-Player“.
- Löschen von Wiedergabelisten aus „Musik-Player“.

Importieren von Wiedergabelisten, die auf einem Windows-Computer gespeichert sind, nach „Musik-Player“

Sie können Wiedergabelistendateien an folgende Speicherorte übertragen.

- Interner Speicher des Players.
- microSD-Karte, die im Player eingesetzt ist.

„Musik-Player“ kann das m3u-Dateiformat als Wiedergabeliste erkennen.

Die folgenden Anweisungen gelten für die Verwendung von Music Center for PC (Version 2.7 oder höher). Diese Anwendung wird empfohlen, um Dateien auf dem Player zu verwalten.

1. Schließen Sie den Player über USB an den Computer an.



2. Überprüfen Sie auf dem Player das [Verwendungszweck für USB-Verbindung]-Menü. Wählen Sie [Dateiübertragung] und tippen Sie auf [OK].
   Falls das [Verwendungszweck für USB-Verbindung]-Menü nicht erscheint, können Sie über die Einstellungen-App auf das Menü zugreifen.
   Streichen Sie auf dem [WALKMAN-Startbildschirm]-Bildschirm nach oben.
   Tippen Sie in der folgenden Reihenfolge auf die Menüoptionen.
   [Einstellungen] – [Verbundene Geräte] – [USB].
   Der Übertragungsbildschirm für den Player erscheint auf der rechten Seite von Music Center for PC.
   Eine Liste mit dem Musikinhalt in Music Center for PC wird auf der linken Seite von Music Center for PC angezeigt.

3. Wählen Sie auf dem Übertragungsbildschirm ein Ziel aus.
   So übertragen Sie Musikinhalte auf die microSD-Karte im Player:
   Wählen Sie auf dem Übertragungsbildschirm im Geräteauswahlmenü die microSD-Karte aus.

4. Wählen Sie die Wiedergabelisten auf der linken Seite aus.
   Klicken Sie dann zum Übertragen auf .

Anhören von Wiedergabelisten in „Musik-Player“

1. Tippen Sie auf dem Bibliotheksbildschirm in „Musik-Player“ auf [Wiedergabelisten], um die Liste der Wiedergabelisten anzuzeigen.

2. Tippen Sie auf die gewünschte Wiedergabeliste.

3. Tippen Sie auf den gewünschten Titel.

Löschen von Wiedergabelisten aus „Musik-Player“

1. Tippen Sie auf dem Bibliotheksbildschirm in „Musik-Player“ auf [Wiedergabelisten], um die Liste der Wiedergabelisten anzuzeigen.

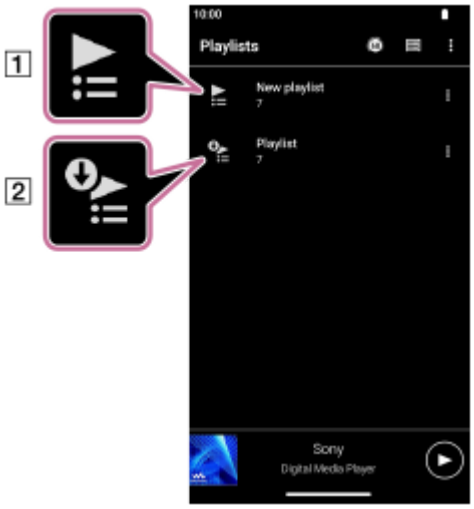

[1] In „Musik-Player“ erstellte Wiedergabeliste
[2] Vom Computer übertragene Wiedergabeliste

2. Tippen Sie rechts von der vom Computer übertragenen Wiedergabeliste ([2]) auf ⋮ (Kontextmenü).

3. Tippen Sie auf [Löschen].

4. Bestätigen Sie die Meldung, und tippen Sie auf [JA].

So bearbeiten Sie eine von einem Computer übertragene Wiedergabeliste

Eine von einem Computer übertragene Wiedergabeliste ([2]) kann nicht mit dem „Musik-Player“ bearbeitet werden. Alternativ können Sie in „Musik-Player“ eine neue Wiedergabeliste mit demselben Inhalt erstellen, der vom Computer übertragen wurde. Diese neue Wiedergabeliste kann bearbeitet werden.
Tippen Sie auf dem Bibliotheksbildschirm rechts neben der vom Computer übertragenen Wiedergabeliste ([2]) auf ⋮ (Kontextmenü).
Tippen Sie in der folgenden Reihenfolge auf die Menüoptionen.
[Zu anderer Wiedergabeliste hinzufügen] – [Neue Wiedergabeliste erstellen].
Geben Sie den Namen der Wiedergabeliste ein.
Einzelheiten zum Bearbeiten einer Wiedergabeliste in „Musik-Player“ finden Sie unter [Verwalten von Wiedergabelisten in „Musik-Player“].

Änderungen des Inhalts der Hilfe ohne vorherige Ankündigung aufgrund von Aktualisierungen der Produktspezifikationen sind vorbehalten.
Diese Hilfe wurde mit maschineller Übersetzung übersetzt.

Verwandtes Thema

- Übertragen von Inhalten von einem Windows-Computer mit Music Center for PC
- Bibliotheksbildschirm in „Musik-Player“
- Verwalten von Wiedergabelisten in „Musik-Player“

5-076-954-41(1) Copyright 2026 Sony Corporation

Digital Media Player
NW-WM1AM3/NW-WM1ZM3

Verwalten von Favoriten in „Musik-Player“

Sie können Ihre bevorzugten Titel/Alben/Playlists zu den Favoriten hinzufügen.
Dieses Thema enthält Anweisungen für die folgenden Vorgänge.

- Hinzufügen von Titeln/Alben/Wiedergabelisten zu den Favoriten.
- Wiedergabe von Titeln/Alben/Wiedergabelisten in den Favoriten.
- Entfernen von Titeln/Alben/Wiedergabelisten aus den Favoriten.

Hinzufügen von Titeln/Alben/Wiedergabelisten zu den Favoriten

1. Führen Sie eine der folgenden Optionen aus.

   - **Während „Musik-Player“ einen Titel wiedergibt oder pausiert:**
     Tippen Sie auf dem Wiedergabebildschirm auf ☆ (Favoriten).

   - **Wenn eine Liste (Titel/Alben/Wiedergabelisten) angezeigt wird:**
     Tippen Sie rechts neben dem Element auf ⋮ (Kontextmenü) und danach auf [Zu Favoriten hinzufügen].

Tipp

- Sie können die Reihenfolge der Elemente in den Favoriten ändern. Tippen Sie auf dem Favoriten-Bildschirm in der folgenden Reihenfolge auf die Menüelemente.
  ⋮ (Optionen) — [Favoriten neu ordnen].
  Ziehen Sie die Neuordnungssymbole auf der linken Seite der Elemente und legen Sie sie ab, bis sie in der gewünschten Reihenfolge sind.

Hinweis

- Favoriten-Informationen für Titel/Alben/Wiedergabelisten können nicht zum Computer importiert werden.

Wiedergeben von Titeln/Alben/Wiedergabelisten in den Favoriten

1. Zeigen Sie den Favoriten-Bildschirm an.
2. Tippen Sie auf die gewünschte Kategorie-Registerkarte.
3. Tippen Sie auf das gewünschte Element.

Tipp

- Sie können auch die Elemente in den Favoriten auf dem Bibliotheksbildschirm wiedergeben. Tippen Sie auf dem Bibliotheksbildschirm auf [Favoriten], dann auf die gewünschte Kategorie und anschließend auf das gewünschte Element.

Entfernen von Titeln/Alben/Wiedergabelisten aus den Favoriten

1. Führen Sie eine der folgenden Optionen aus.

   - **Während „Musik-Player“ einen Titel wiedergibt oder pausiert:**
     Tippen Sie auf dem Wiedergabebildschirm auf ★ (Favoriten).

- **Wenn eine Liste (Titel/Alben/Wiedergabelisten) auf dem Favoriten-Bildschirm angezeigt wird:**
  Tippen Sie rechts neben dem Element auf ⋮ (Kontextmenü) und danach auf [Aus dieser Liste entfernen].

Tipp

- Sie können alle Elemente nach Kategorie aus den Favoriten entfernen. Tippen Sie auf dem Favoriten-Bildschirm auf die Kategorie-Registerkarte und dann in der folgenden Reihenfolge auf die Menüelemente.
  ⋮ (Optionen) ― [Alle entfernen].

Änderungen des Inhalts der Hilfe ohne vorherige Ankündigung aufgrund von Aktualisierungen der Produktspezifikationen sind vorbehalten.
Diese Hilfe wurde mit maschineller Übersetzung übersetzt.

Verwandtes Thema

- Wiedergabebildschirm in „Musik-Player“
- Favoriten-Bildschirm in „Musik-Player“

5-076-954-41(1) Copyright 2026 Sony Corporation

Digital Media Player
NW-WM1AM3/NW-WM1ZM3

Löschen von Titeln in „Musik-Player“

1. **Tippen Sie auf dem Bibliotheksbildschirm von „Musik-Player“ auf die gewünschte Kategorie (Alben, Interpreten usw.) und die gewünschte Unterkategorie, bis eine Titelliste angezeigt wird.**

   Um einen Ordner zu löschen, tippen Sie auf [Ordner] und dann auf den gewünschten Ordner.

2. **Tippen Sie rechts neben dem gewünschten Element auf ⋮ (Kontextmenü).**

3. **Tippen Sie auf [Löschen].**

Tipp

- Sie können auch Musikinhalte über den „Musik-Player“-Wiedergabebildschirm löschen.
  Tippen Sie in der folgenden Reihenfolge auf die Menüoptionen.
  ⋮ (Optionen) — [Löschen].
  Der aktuelle Titel wird in „Musik-Player“ gelöscht.
- Sie können Titel auf einem Computer auch mithilfe der folgenden Anwendungen löschen. Weitere Informationen zur Vorgehensweise finden Sie in der Online-Hilfe für die jeweilige Anwendung.
  - Windows: Music Center for PC (Version 2.7 oder höher), Windows Explorer

Hinweis

- Wenn Sie Titel mithilfe des Windows Explorers löschen, dürfen Sie keinesfalls den Standardordner (wie z. B. [Music]) im Stammordner löschen oder umbenennen. Anderenfalls erkennt „Musik-Player“ den Inhalt nicht.

Änderungen des Inhalts der Hilfe ohne vorherige Ankündigung aufgrund von Aktualisierungen der Produktspezifikationen sind vorbehalten.
Diese Hilfe wurde mit maschineller Übersetzung übersetzt.

Verwandtes Thema

- Bibliotheksbildschirm in „Musik-Player“

5-076-954-41(1) Copyright 2026 Sony Corporation

Digital Media Player
NW-WM1AM3/NW-WM1ZM3

Erstmaliges Verbinden des Players mit einem ungekoppelten Bluetooth-Gerät

Die Bluetooth-Funktion ermöglicht drahtlose Verbindungen zwischen Geräten. Die Geräte müssen die drahtlose Bluetooth-Technologie unterstützen. Eine drahtlose Verbindung ist in einem Bereich von bis zu 10 Metern in offenen Bereichen möglich.
Sie können drahtlos Musik hören, indem Sie den Player mit einem Bluetooth-Gerät, wie z. B. einem Kopfhörer oder Lautsprechern, verbinden.
Wenn Sie Bluetooth-Geräte zum ersten Mal drahtlos anschließen, müssen die Geräte gegenseitig registriert werden. Diese Registrierung wird "Koppeln" genannt. Sobald der Player und das Gerät gekoppelt sind, können Sie die Geräte in Zukunft ganz einfach miteinander verbinden. Die folgenden Anweisungen sind eine einfache schrittweise Anleitung für die Verbindung des Players mit einem Bluetooth-Gerät.

1. **Schalten Sie die Bluetooth-Funktion auf dem Bluetooth-Gerät ein.**

2. **Streichen Sie auf dem [WALKMAN-Startbildschirm] des Players nach oben.**

3. **Tippen Sie in der folgenden Reihenfolge auf die Menüoptionen.**
   [Einstellungen] – [Verbundene Geräte] – [Neues Gerät koppeln].

   Eine Liste der anschließbaren Geräte wird auf dem Bildschirm angezeigt.

4. **Tippen Sie auf den Namen des Bluetooth-Geräts.**

   Wenn Sie während des Koppelns zur Eingabe eines Hauptschlüssels aufgefordert werden, überprüfen Sie den Hauptschlüssel und geben ihn für das Bluetooth-Gerät ein. Einzelheiten zum Hauptschlüssel für das Bluetooth-Gerät finden Sie im Handbuch des Geräts.
   Wenn die Verbindung hergestellt ist, wird der Name des verbundenen Geräts unter [Verbundene Geräte] angezeigt.

So trennen Sie ein gekoppeltes Bluetooth-Gerät

Streichen Sie auf dem [WALKMAN-Startbildschirm]-Bildschirm nach oben.
Tippen Sie in der folgenden Reihenfolge auf die Menüoptionen.
[Einstellungen] – [Verbundene Geräte].
Tippen Sie auf das Symbol „Einstellungen“ neben dem Namen des zu trennenden Geräts.

Tipp

- Sie können den Player mit jeweils nur einem Bluetooth-Gerät koppeln. Um eine Kopplung mit mehreren Bluetooth-Geräten herzustellen, wiederholen Sie das Verfahren in diesem Thema für jedes Gerät.
- Sie können ein registriertes Bluetooth-Gerät löschen. Tippen Sie in der Liste der Geräte unter [Gespeicherte Geräte] auf das Symbol „Einstellungen“ neben dem Namen des Bluetooth-Geräts, das Sie löschen möchten.
- Der Hauptschlüssel wird auch als "Passcode", "PIN-Code", "PIN-Nummer" oder "Kennwort" bezeichnet.
- Der Player bleibt so lange mit dem Bluetooth-Gerät verbunden, bis Sie die Bluetooth-Funktion ausschalten. Um die Akkuleistung zu schonen, schalten Sie die Bluetooth-Funktion aus, oder trennen Sie den Player vom gekoppelten Bluetooth-Gerät.

Hinweis

- In den folgenden Situationen werden die Kopplungsinformationen gelöscht. Koppeln Sie die Geräte erneut.
  - Eines oder beide Geräte werden auf die Werkseinstellungen zurückgesetzt.
  - Die Kopplungsinformationen werden z. B. von den Geräten gelöscht, wenn die Geräte repariert werden.
- Die Lebensdauer des Akkus wird erheblich kürzer, wenn die Bluetooth-Funktion aktiv ist.
- Wenn bei der Kopplung eine Zeitüberschreitung auftritt, bevor sie beendet wurde, führen Sie das Kopplungsverfahren erneut aus.
- Wenn der Ton während einer Bluetooth-Verbindung aussetzt oder springt, führen Sie eine der folgenden Maßnahmen durch.
  - Positionieren Sie den Player und das Bluetooth-Gerät näher nebeneinander.
  - Wählen Sie [SBC-Prior. stab. Verb.] für [Qualität der drahtlosen Wiedergabe].
    Streichen Sie auf dem [WALKMAN-Startbildschirm]-Bildschirm nach oben.
    Tippen Sie in der folgenden Reihenfolge auf die Menüoptionen.
    [Einstellungen] – [Verbundene Geräte] – [Verbindungseinstellungen] – [Bluetooth] – [Qualität der drahtlosen Wiedergabe] – [SBC-Prior. stab. Verb.].
- Eine Bluetooth-Verbindung wird in den folgenden Fällen automatisch beendet:
  - Der Akku des Players ist erschöpft.
  - Der Player wird ausgeschaltet.
- Bei einer bestehenden aktiven Bluetooth-Verbindung sind die folgenden Soundeinstellungen deaktiviert.
  - DC Phasen-Linearis.
  - Vinyl-Prozessor
  - DSD Remastering
  - Noise-Shaper-Einstellung
- In bestimmten Ländern und Regionen ist [Dynamic Normalizer] deaktiviert, wenn eine aktive Bluetooth-Verbindung besteht.

Änderungen des Inhalts der Hilfe ohne vorherige Ankündigung aufgrund von Aktualisierungen der Produktspezifikationen sind vorbehalten.
Diese Hilfe wurde mit maschineller Übersetzung übersetzt.

Verwandtes Thema

- Verbinden des Players mit einem gekoppelten Bluetooth-Gerät
- Konfigurieren der Bluetooth-Funktion
- Hinweise zur Bluetooth-Funktion

5-076-954-41(1) Copyright 2026 Sony Corporation

Digital Media Player
NW-WM1AM3/NW-WM1ZM3

Verbinden des Players mit einem gekoppelten Bluetooth-Gerät

Wenn der Player und ein Bluetooth-Gerät bereits zuvor gekoppelt wurden, wird das Bluetooth-Gerät im Player registriert. Sie können den Player und das Bluetooth-Gerät problemlos verbinden.

1. **Schalten Sie die Bluetooth-Funktion auf dem Bluetooth-Gerät ein.**
2. **Streichen Sie auf dem [WALKMAN-Startbildschirm] des Players nach oben.**
3. **Tippen Sie in der folgenden Reihenfolge auf die Menüoptionen.**
   [Einstellungen] – [Verbundene Geräte] – [Verbindungseinstellungen] – [Bluetooth].
4. **Tippen Sie auf den Bluetooth-Schalter, um die Bluetooth-Funktion einzuschalten.**

   Wenn sich die Bluetooth-Funktion des Players einschaltet, stellt der Player automatisch eine Verbindung mit einem gekoppelten Bluetooth-Gerät her. Falls sich der Player nicht automatisch mit einem Bluetooth-Gerät verbindet oder wenn Sie eine Verbindung mit einem anderen gekoppelten Gerät herstellen möchten, fahren Sie mit dem nächsten Schritt fort.
5. **Streichen Sie auf dem [WALKMAN-Startbildschirm]-Bildschirm nach oben.**
6. **Tippen Sie in der folgenden Reihenfolge auf die Menüoptionen.**
   [Einstellungen] – [Verbundene Geräte].
7. **Tippen Sie in der Liste der gekoppelten Geräte unter [Gespeicherte Geräte] auf den Namen des Bluetooth-Geräts.**

So schalten Sie die Bluetooth-Funktion ein oder aus

Streichen Sie auf dem [WALKMAN-Startbildschirm]-Bildschirm nach oben. Tippen Sie dann in der folgenden Reihenfolge auf die Menüelemente.
[Einstellungen] – [Verbundene Geräte] – [Verbindungseinstellungen] – [Bluetooth].
Tippen Sie dann auf den Bluetooth-Schalter, um die Bluetooth-Funktion ein- oder auszuschalten.

So zeigen Sie die Informationen für ein Bluetooth-Gerät an

Tippen Sie auf das Symbol „Einstellungen“ neben dem Namen des Bluetooth-Geräts.

So löschen Sie ein registriertes Bluetooth-Gerät

Tippen Sie auf das Symbol „Einstellungen“ neben dem Namen des Bluetooth-Geräts und dann auf [ENTFERNEN]. Befolgen Sie die Anweisungen auf dem Bildschirm. Die Kopplungsinformationen werden gelöscht.

Tipp

- Sie können die Bluetooth-Funktion auch über das Fenster mit den Schnelleinstellungen ein- bzw. ausschalten. Streichen Sie auf dem [WALKMAN-Startbildschirm] von der Statusleiste nach unten. Tippen Sie dann im Fenster mit den Schnelleinstellungen auf

das Symbol für die Bluetooth-Funktion.

- Wenn mehrere Namen für ein Bluetooth-Gerät angezeigt werden, überprüfen Sie die BD-Adresse des Bluetooth-Geräts. Einzelheiten zur BD-Adresse finden Sie im Handbuch des Bluetooth-Geräts.
- Der Player bleibt so lange mit einem Bluetooth-Gerät verbunden, bis Sie die Bluetooth-Funktion ausschalten. Um Akkustrom zu sparen, schalten Sie die Bluetooth-Funktion aus, oder beenden Sie die Bluetooth-Verbindung mit dem verbundenen Gerät.

Hinweis

- Die Lebensdauer des Akkus wird erheblich kürzer, wenn die Bluetooth-Funktion aktiv ist.
- Wenn der Ton während einer Bluetooth-Verbindung aussetzt oder springt, führen Sie eine der folgenden Maßnahmen durch.
  - Positionieren Sie den Player und das Bluetooth-Gerät näher nebeneinander.
  - Wählen Sie [SBC-Prior. stab. Verb.] für [Qualität der drahtlosen Wiedergabe].
    Streichen Sie auf dem [WALKMAN-Startbildschirm]-Bildschirm nach oben. Tippen Sie dann in der folgenden Reihenfolge auf die Menüelemente.
    [Einstellungen] — [Verbundene Geräte] — [Verbindungseinstellungen] — [Bluetooth] — [Qualität der drahtlosen Wiedergabe] — [SBC-Prior. stab. Verb.].
- Eine Bluetooth-Verbindung wird in den folgenden Fällen automatisch beendet:
  - Der Akku des Players ist erschöpft.
  - Der Player wird ausgeschaltet.
- Bei einer bestehenden aktiven Bluetooth-Verbindung sind die folgenden Soundeinstellungen deaktiviert.
  - DC Phasen-Linearis.
  - Vinyl-Prozessor
  - DSD Remastering
  - Noise-Shaper-Einstellung
- In bestimmten Ländern und Regionen ist [Dynamic Normalizer] deaktiviert, wenn eine aktive Bluetooth-Verbindung besteht.

Änderungen des Inhalts der Hilfe ohne vorherige Ankündigung aufgrund von Aktualisierungen der Produktspezifikationen sind vorbehalten.
Diese Hilfe wurde mit maschineller Übersetzung übersetzt.

Verwandtes Thema

- Erstmaliges Verbinden des Players mit einem ungekoppelten Bluetooth-Gerät
- Konfigurieren der Bluetooth-Funktion
- Hinweise zur Bluetooth-Funktion

5-076-954-41(1) Copyright 2026 Sony Corporation

Digital Media Player
NW-WM1AM3/NW-WM1ZM3

Konfigurieren der Bluetooth-Funktion

Sie können die Kombination von Codecs und Voreinstellungen für Bluetooth-Streaming auswählen.

1. **Streichen Sie auf dem [WALKMAN-Startbildschirm] des Players nach oben.**
2. **Tippen Sie in der folgenden Reihenfolge auf die Menüoptionen.**
   [Einstellungen] – [Verbundene Geräte] – [Verbindungseinstellungen] – [Bluetooth].
3. **Tippen Sie auf [Qualität der drahtlosen Wiedergabe], und wählen Sie dann das gewünschte Element aus.**

Hinweis

- Die Einstellung für [Qualität der drahtlosen Wiedergabe] wird ab dem nächsten Mal wirksam, wenn der Player eine Bluetooth-Verbindung herstellt.
- Die Einstellung [Qualität der drahtlosen Wiedergabe] ist abhängig von den Einstellungen des Bluetooth-Geräts möglicherweise nicht wirksam.

Änderungen des Inhalts der Hilfe ohne vorherige Ankündigung aufgrund von Aktualisierungen der Produktspezifikationen sind vorbehalten.
Diese Hilfe wurde mit maschineller Übersetzung übersetzt.

Verwandtes Thema

- Erstmaliges Verbinden des Players mit einem ungekoppelten Bluetooth-Gerät
- Verbinden des Players mit einem gekoppelten Bluetooth-Gerät
- Hinweise zur Bluetooth-Funktion

5-076-954-41(1) Copyright 2026 Sony Corporation

Digital Media Player
NW-WM1AM3/NW-WM1ZM3

Hinweise zur Bluetooth-Funktion

In diesem Thema bezieht sich [Bluetooth-Geräte] auf alle Bluetooth-kompatiblen Geräte.
Bluetooth-kompatible Geräte sind Audiogeräte, die die Bluetooth-Funktion unterstützen.

- Je nach Bluetooth-Gerät, Netzwerkumgebung und Umgebungsbedingungen kann Rauschen hörbar sein oder der Ton unterbrochen werden. Beachten Sie zur Optimierung der Bluetooth-Kommunikation bitte Folgendes.
  - Platzieren Sie den Player und das Bluetooth-Gerät möglichst nah nebeneinander. Der Bluetooth-Standard unterstützt Entfernungen von bis zu 10 Metern.
  - Drehen Sie die integrierte Bluetooth-Antenne in Richtung des verbundenen Bluetooth-Geräts.
  - Blockieren Sie die Antenne nicht mit einem Metallgegenstand, wie z. B. einer Tasche oder einem Koffer.
  - Blockieren Sie die Antenne nicht durch ein Körperteil, wie z. B. eine Hand.
  - Blockieren Sie die Antenne nicht, indem Sie den Player in einen Rucksack oder eine Umhängetasche legen.
  - Blockieren Sie die Antenne nicht, indem Sie den Player an einem Platz verwenden, wo sich viele Menschen aufhalten.
  - Vermeiden Sie Bereiche, an denen elektromagnetische Wellen ausgestrahlt werden. Zum Beispiel in der Nähe von Mikrowellenherden, Mobiltelefonen oder mobilen Spielgeräten.

- Bluetooth-Audiogeräte und WLAN-Netze (IEEE 802.11b/g/n/ax) verwenden das gleiche Frequenzband (2,4 GHz). Wenn Sie den Player in der Nähe eines WLAN-Gerätes verwenden, können Funkstörungen auftreten. Dies kann zu einer Minderung der Verbindungsgeschwindigkeit, einem Rauschen oder einem Verbindungsfehler führen. Ergreifen Sie in diesem Fall die folgenden Maßnahmen:
  - Wenn Sie den Player mit einem Bluetooth-Audiogerät verbinden, halten Sie mindestens 10 m Abstand zu Geräten mit WLAN-Ausstattung.
  - Halten Sie den Player und das Bluetooth-Audiogerät so nah wie möglich zueinander.
  - Wenn Sie den Player innerhalb von 10 m zu einem WLAN-Gerät verwenden, schalten Sie das WLAN aus.

- Aufgrund der Eigenschaften der drahtlosen Bluetooth-Technologie ist der Ton möglicherweise etwas verzögert.

- Bluetooth-Strahlen können den Betrieb von medizinischen Elektrogeräten beeinträchtigen.
  Schalten Sie den Player und andere Bluetooth-Geräte an den folgenden Orten aus.
  - in Krankenhäusern
  - in der Nähe von Behindertensitzen in Zügen
  - in Flugzeugen
  - an Orten, wo brennbare Gase vorhanden sind (Tankstellen usw.)
  - in der Nähe von Automatiktüren
  - in der Nähe von Brandmeldeanlagen

- Der Player unterstützt Sicherheitsfunktionen, die den Bluetooth-Standard einhalten. Sony übernimmt keinerlei Verantwortung für Informationen, die aufgrund Ihrer Bluetooth-Verbindung in die Hände Dritter geraten.

- Auch wenn ein Bluetooth-Gerät dem Standard entspricht, werden nicht unbedingt sämtliche Verbindungen und korrekte Bedienvorgänge garantiert.

- Je nach Bluetooth-Gerät kann es einige Zeit dauern, bis eine Bluetooth-Verbindung hergestellt wird.

Änderungen des Inhalts der Hilfe ohne vorherige Ankündigung aufgrund von Aktualisierungen der Produktspezifikationen sind vorbehalten.
Diese Hilfe wurde mit maschineller Übersetzung übersetzt.

Verwandtes Thema

- Teile und Bedienelemente

5-076-954-41(1) Copyright 2026 Sony Corporation

Digital Media Player
NW-WM1AM3/NW-WM1ZM3

Wiedergeben von Musikinhalten auf einem Computer mit der Klangqualität des Players (USB-DAC-Funktion)

Sie können die Musikinhalte auf einem Computer mit derselben Tonqualität wie auf dem Player wiedergeben, indem Sie den Player über USB an den Computer anschließen. Die am Player vorgenommenen Soundeinstellungen gelten auch für den ausgegebenen Ton.
Die folgenden Anwendungen sind mit der USB-DAC-Funktion kompatibel. Sie werden für die Verwendung mit dem Player empfohlen.

- Windows: Music Center for PC

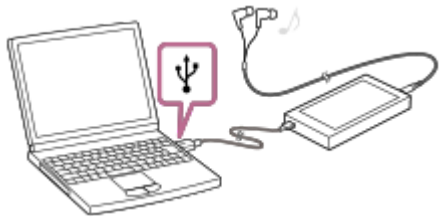

Hinweis

- Während die USB-DAC-Funktion eingeschaltet ist, kann der Player nur als USB-DAC-Gerät verwendet werden. Wenn Sie den Player als Musik-Player verwenden möchten, deaktivieren Sie die USB-DAC-Funktion.
- Musikinhalte können nicht übertragen werden, während die USB-DAC-Funktion eingeschaltet ist.

1 Installieren Sie eine USB-DAC-kompatible Anwendung auf einem Computer.

- Windows:
  - Music Center for PC: Um die Anwendung zu installieren, rufen Sie die Kunden-Support-Website auf. (https://www.sony.net/smc4pc/)
  - Sony Audio USB Driver (Windows): Rufen Sie die Kunden-Support-Website auf, um Sony Audio USB Driver (Windows) zu installieren. Befolgen Sie die Anweisungen auf dem Bildschirm.

2 Konfigurieren Sie gegebenenfalls auf dem Computer die Einstellungen für USB-DAC.

Einzelheiten zu den Einstellungen finden Sie in den folgenden Informationen.

- Windows: Online-Hilfe-Informationen für Music Center for PC

3 Schließen Sie den Player über USB an den Computer an.

4 Überprüfen Sie auf dem Player das [Verwendungszweck für USB-Verbindung]-Menü. Wählen Sie [USB DAC] und tippen Sie auf [OK].

5 Tippen Sie auf dem [WALKMAN-Startbildschirm] auf [Musik-Player].

6 Wischen Sie im „Musik-Player“ auf dem Wiedergabebildschirm nach unten, um den Bibliotheksbildschirm anzuzeigen.

7 **Tippen Sie auf dem Bibliotheksbildschirm in „Musik-Player“ auf [USB DAC].**

8 **Wenn die Startmeldung angezeigt wird, tippen Sie auf [JA].**

9 **Spielen Sie Musik auf dem Computer ab.**

Wenn das Eingangssignal erkannt wird, leuchtet die LED in der Mitte des Bildschirms (grün oder blau) auf, und Informationen zum Eingangssignal werden angezeigt.

So passen Sie den Ton an

1. Streichen Sie auf dem USB-DAC-Bildschirm nach oben.
   Der Soundeinstellungsbildschirm wird angezeigt.
2. Streichen Sie auf dem Bildschirm nach links oder rechts, um eine Soundeinstellung auszuwählen.
3. Stellen Sie den Klang ein, indem Sie den Anweisungen auf dem Bildschirm folgen.

Tipp

- Um die USB-DAC-Funktion auszuschalten, führen Sie eines der folgenden Verfahren aus.
  - Streichen Sie vom linken oder rechten Bildschirmrand zur Mitte des Bildschirms und heben Sie den Finger an, wenn ein Pfeilsymbol am linken bzw. rechten Bildschirmrand erscheint.
  - Tippen Sie auf die Schaltfläche (Bibliothek Anfang).

  Bestätigen Sie die Endnachricht, und tippen Sie auf [JA].
- Wir empfehlen, das USB Type-C-Kabel an einen USB 3.0-Anschluss Ihres Computers anzuschließen.
- Wenn der USB-DAC-Bildschirm in den Hintergrund wechselt, z. B. weil eine andere Musik- oder Videowiedergabe-App auf dem Player verwendet wird, wird möglicherweise kein Ton mehr über die Kopfhörer ausgegeben.
  In diesem Fall können Sie die Audioausgabe möglicherweise wiederherstellen, indem Sie zum [WALKMAN-Startbildschirm] zurückkehren und auf [Musik-Player] tippen, um erneut den USB-DAC-Bildschirm anzuzeigen.

Hinweis

- Sie können den Wiedergabeton nicht drahtlos anhören, während die USB-DAC-Funktion aktiv ist.
- Die USB-DAC-Funktion wurde speziell für die Wiedergabe von Musik entwickelt. Der Player verarbeitet die Audiosignale vor der Wiedergabe. Dadurch wird der Ton auf dem Player im Vergleich zum Computer leicht verzögert. Dies bedeutet, dass Bild und Ton eventuell nicht synchron sind, wenn Sie die USB-DAC-Funktion für folgende Zwecke verwenden:
  - Wiedergeben von Videos
  - Spielen von Games

  Verwenden Sie die USB-DAC-Funktion, um lediglich Musik wiederzugeben.

Änderungen des Inhalts der Hilfe ohne vorherige Ankündigung aufgrund von Aktualisierungen der Produktspezifikationen sind vorbehalten.
Diese Hilfe wurde mit maschineller Übersetzung übersetzt.

Verwandtes Thema

- Installieren von Music Center for PC (Windows)

- USB-DAC-Bildschirm in „Musik-Player“
- Einstellen des Klangs
- Kundensupport-Website

5-076-954-41(1) Copyright 2026 Sony Corporation

Digital Media Player
NW-WM1AM3/NW-WM1ZM3

USB-DAC-Bildschirm in „Musik-Player“

Sie können den Player als USB-DAC-Gerät verwenden. Verwenden Sie diese Funktion, um Musikinhalte auf einem Computer anzuhören.

So wechseln Sie zur USB-DAC-Funktion

Tippen Sie auf dem Bibliotheksbildschirm im „Musik-Player“ auf [USB DAC].

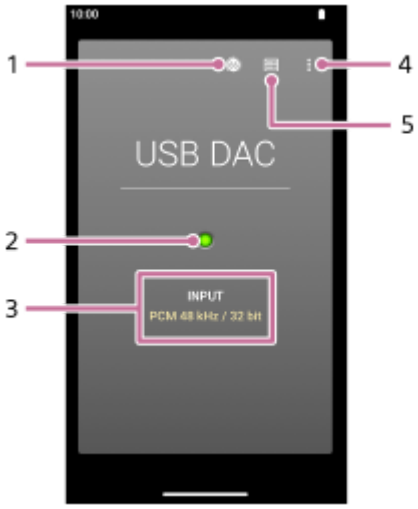

1. Taste für das Dialogfeld „Lautstärke“

2. Eingangssignallampe
   Die Lampe zeigt das Vorhandensein und die Qualität des Eingangssignals an.

   - Leuchtet grün auf: PCM-Signal
   - Leuchtet blau auf: DSD-Signal
   - Aus: Es wird kein Signal erkannt.

3. Klangqualität des Eingangssignals (Codec, Abtastfrequenz, Quantisierungs-Bitrate)

4. Optionstaste

5. Bibliothek-nach-oben-Taste
   Tippen Sie hier, um die Funktion USB-DACauszuschalten.

So deaktivieren Sie die USB-DAC-Funktion

Streichen Sie vom linken oder rechten Bildschirmrand zur Mitte des Bildschirms und heben Sie den Finger an, wenn ein Pfeilsymbol am linken bzw. rechten Bildschirmrand erscheint.

Optionsmenü

Tippen Sie auf ⋮ (Optionen), um das Optionsmenü anzuzeigen.

Einstellungen
Wählen Sie das Element, um das Menü „Einstellungen“ für „Musik-Player“ anzuzeigen.

Tipp

- Wischen Sie auf dem Bildschirm USB-DACnach oben, wenn Sie den Ton einstellen möchten.

Änderungen des Inhalts der Hilfe ohne vorherige Ankündigung aufgrund von Aktualisierungen der Produktspezifikationen sind vorbehalten.
Diese Hilfe wurde mit maschineller Übersetzung übersetzt.

Verwandtes Thema

- Wiedergeben von Musikinhalten auf einem Computer mit der Klangqualität des Players (USB-DAC-Funktion)

5-076-954-41(1) Copyright 2026 Sony Corporation

Digital Media Player
NW-WM1AM3/NW-WM1ZM3

Struktur der Ordner, die in „Musik-Player“ importiert werden sollen

„Musik-Player“ erstellt eine Datenbank, indem Daten aus den folgenden Ordnern importiert werden.

- Der Ordner [Music] und der Ordner [Download], welche sich im internen Speicher des Players befinden
- Der Ordner [Music] auf der microSD-Karte

Sie können die Struktur der Ordner und Dateien überprüfen, indem Sie den Player an Ihren Computer anschließen.

Interner Speicher des Players

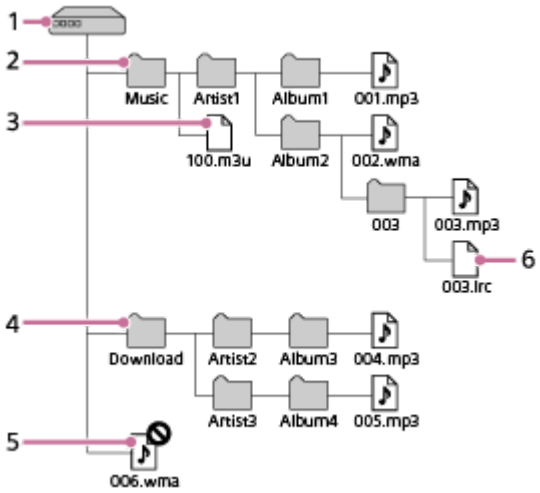

1. Interner gemeinsamer Speicher
   Dies ist der Stammordner.

2. Ordner [Music]
   Dies ist der Standardordner, der importiert werden soll. Von Ihrem Computer übertragene Musikinhalte werden in diesem Ordner gespeichert.
   Musikdateien, die bis zur achten Ebene dieses Ordners gespeichert sind, werden in die Datenbank von „Musik-Player“ importiert.

3. Wiedergabelistendatei (.m3u)
   Diese Datei enthält Informationen zu Wiedergabelisten, die von Ihrem Computer übertragen wurden.

4. Ordner [Download]
   Dies ist der Standardordner, der importiert werden soll. Bei Online-Musikdiensten gekaufte Musikinhalte werden u. U. in diesem Ordner gespeichert.
   Musikdateien, die bis zur achten Ebene dieses Ordners gespeichert sind, werden in die Datenbank von „Musik-Player“ importiert.

5. Direkt im Stammordner befindliche Musikdateien
   „Musik-Player“ kann in dieser Ebene gespeicherte Musikdateien nicht erkennen.

6. Songtextinformationsdatei (.lrc)
   Diese Datei enthält Songtextinformationen für die Musikdateien im selben Ordner.

microSD-Karte

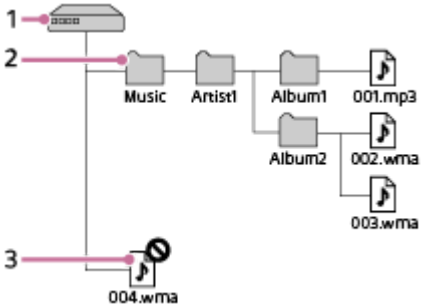

1. Ordner mit dem Namen der microSD-Karte
   Dies ist der Stammordner.

2. Ordner [Music]
   Dies ist der Standardordner, der importiert werden soll. Von Ihrem Computer übertragene Musikinhalte werden in diesem Ordner gespeichert.
   Musikdateien, die bis zur achten Ebene dieses Ordners gespeichert sind, werden in die Datenbank von „Musik-Player“ importiert.

3. Direkt im Stammordner befindliche Musikdateien
   „Musik-Player“ kann in dieser Ebene gespeicherte Musikdateien nicht erkennen.

Tipp

- Sie können bis zu 10 Ordner im internen Speicher des Players oder auf einer microSD-Karte unter [Zu importierende Ordner] registrieren. In [Zu importierende Ordner] gespeicherte Musikdateien werden in die Datenbank von „Musik-Player“ auf die gleiche Weise wie die Standardordner importiert. Einzelheiten zu dem Verfahren finden Sie unter [Registrierung oder Aufhebung der Registrierung von in den „Musik-Player“ zu importierenden Ordnern].

Hinweis

- „Musik-Player“ kann keine Ordner erkennen, die auf der achten Ebene eines Ordners gespeichert sind.
- Die Namen der folgenden Standardordner dürfen nicht geändert werden. Anderenfalls kann „Musik-Player“ die Ordner nicht erkennen.

  — [Music]
  — [Download]

Änderungen des Inhalts der Hilfe ohne vorherige Ankündigung aufgrund von Aktualisierungen der Produktspezifikationen sind vorbehalten.
Diese Hilfe wurde mit maschineller Übersetzung übersetzt.

Verwandtes Thema

- Hinzufügen von Songtextinformationen mit einem Computer
- Hinweise zum Übertragen von Inhalten von einem Computer
- Registrierung oder Aufhebung der Registrierung von in den „Musik-Player“ zu importierenden Ordnern
- Importieren von Wiedergabelisten von einem Windows-Computer, Wiedergeben oder Löschen von Wiedergabelisten in „Musik-Player“

5-076-954-41(1) Copyright 2026 Sony Corporation

Digital Media Player
NW-WM1AM3/NW-WM1ZM3

Registrierung oder Aufhebung der Registrierung von in den „Musik-Player“ zu importierenden Ordnern

Sie können bis zu 10 Ordner im internen Speicher des Players oder auf einer microSD-Karte unter [Zu importierende Ordner] registrieren. Die in [Zu importierende Ordner] gespeicherten Musikdateien werden in die Datenbank von „Musik-Player“ importiert, und Sie können die Dateien auf die gleiche Weise wie die in den Standardordnern gespeicherten Musikdateien wiedergeben oder verwalten.
Führen Sie die folgenden Schritte aus, um einen Ordner in [Zu importierende Ordner] zu registrieren.

1. **Tippen Sie in „Musik-Player“ in der folgenden Reihenfolge auf die Menüelemente.**
   (Optionen) – [Einstellungen] – [Zu importierende Ordner].

2. **Tippen Sie rechts unten auf dem Bildschirm auf die Schaltfläche für den Registrierungsstart (5).**

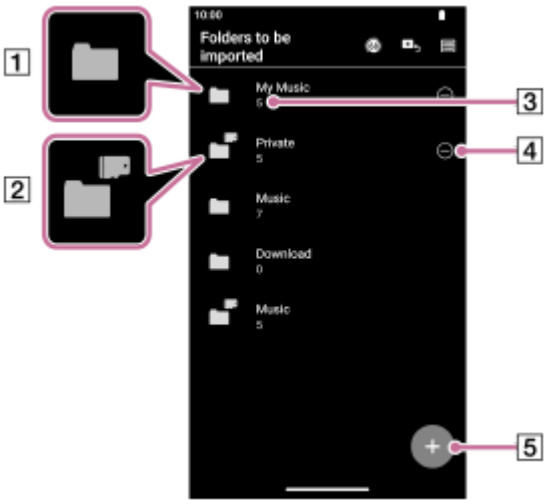

1 Ein Ordner im internen Speicher des Players
2 Ein Ordner auf der microSD-Karte
3 Die Anzahl der importierten Songs
4 Schaltfläche zum Aufheben der Registrierung
5 Schaltfläche zum Starten der Registrierung

3. **Wählen Sie das gewünschte Medium aus und tippen Sie auf Ordner, um den gewünschten Ordner anzuzeigen.**

   Um die Registrierung abzubrechen, tippen Sie in der rechten oberen Ecke des Bildschirms auf die Schaltfläche „Abbrechen“.

4. **Tippen Sie auf die Registrierungsschaltfläche rechts neben dem gewünschten Ordner.**

5. **Bestätigen Sie die Meldung, und tippen Sie auf [JA].**

   Der ausgewählte Ordner wird unter [Zu importierende Ordner] registriert, und der Bildschirm [Zu importierende Ordner] wird angezeigt.

6 **Streichen Sie vom linken oder rechten Bildschirmrand zur Mitte des Bildschirms und heben Sie den Finger an, wenn ein Pfeilsymbol am linken bzw. rechten Bildschirmrand erscheint.**

7 **Bestätigen Sie die Meldung zum Datenbankupdate, und tippen Sie dann auf [JA].**

„Musik-Player“ importiert die Musikdateien im registrierten Ordner in die Datenbank.

So heben Sie die Registrierung eines Ordners unter [Zu importierende Ordner] auf

1. Tippen Sie in „Musik-Player“ in der folgenden Reihenfolge auf die Menüelemente.
   (Optionen) – [Einstellungen] – [Zu importierende Ordner].
2. Tippen Sie auf die Schaltfläche zum Aufheben der Registrierung (4) auf der rechten Seite des gewünschten Ordners.
3. Bestätigen Sie die Meldung, und tippen Sie auf [JA].

Tipp

- Sie können die Datenbank auch zu einem späteren Zeitpunkt aktualisieren.
  - Tippen Sie im Bibliotheksbildschirm in „Musik-Player“ auf die Schaltfläche (Datenbank aktualisieren).
  - Tippen Sie in „Musik-Player“ in der folgenden Reihenfolge auf die Menüelemente.
    (Optionen) – [Einstellungen] – [Datenbank aktualisieren].
- Musikdateien, die in Ordnern bis zur achten Ebene des registrierten Ordners gespeichert sind, werden in die Datenbank von „Musik-Player“ importiert.
- Der Zielpfad für Musikdownloads hängt vom jeweiligen Online-Musikdienst ab. Wenn ein Online-Musikdienst Musikdateien in einem anderen Ordner als den Standardordnern speichert, registrieren Sie den Ordner in [Zu importierende Ordner]. Dann können Sie die Musikdateien mit „Musik-Player“ wiedergeben und verwalten, ohne die Dateien zu verschieben.

Hinweis

- Sie können die Registrierung der folgenden Standardordner unter [Zu importierende Ordner] nicht aufheben.
  - Der Ordner [Music] oder der Ordner [Download], welche sich im internen Speicher des Players befinden
  - Ordner [Music] auf einer microSD-Karte
- Der Stammordner kann nicht in [Zu importierende Ordner] registriert werden.
- Die registrierten Informationen für [Zu importierende Ordner] ändern sich nicht, wenn Sie die microSD-Karte einsetzen oder entnehmen, oder wenn Sie die microSD-Karte durch eine andere ersetzen.

Änderungen des Inhalts der Hilfe ohne vorherige Ankündigung aufgrund von Aktualisierungen der Produktspezifikationen sind vorbehalten.
Diese Hilfe wurde mit maschineller Übersetzung übersetzt.

Verwandtes Thema

- Struktur der Ordner, die in „Musik-Player“ importiert werden sollen

5-076-954-41(1) Copyright 2026 Sony Corporation

Digital Media Player
NW-WM1AM3/NW-WM1ZM3

Einstellen des Klangs

Der Player verfügt über verschiedene Einstellungen zum Anpassen des Klangs. Sie können bis zu 10 angepasste Soundeinstellungen als [Gespeicherte Klangeinst.] speichern. Es gibt zwei Optionen zum Einstellen des Klangs.

- App „Soundeinstellungen“.
- Die Soundeinstellungsbildschirme in „Musik-Player“.

Die folgenden Anweisungen gelten für die Verwendung der App „Soundeinstellungen“.

1. **Tippen Sie auf dem [WALKMAN-Startbildschirm] auf [Soundeinstellungen].**
2. **Streichen Sie auf dem Bildschirm nach links oder rechts, um die Soundeinstellung auszuwählen.**

   Schalten Sie unbedingt vorher [Quelle direkt] aus.
3. **Stellen Sie den Klang ein, indem Sie den Anweisungen auf dem Bildschirm folgen.**

Sie können folgende Soundeinstellungen vornehmen.

- **Quelle direkt**
  Bei dieser Einstellung wird die ursprüngliche Audioqualität der Datei ohne Anwendung von Klangeffekten direkt ausgegeben.
  Aktivieren Sie diese Funktion, um Musik zu hören, ohne Audiosignale zu verarbeiten. Diese Funktion ist wirksam, wenn Sie hochauflösende Audioinhalte wiedergeben. Tippen Sie auf einem der Soundeinstellungsbildschirme auf die [DIRECT]-Taste, um diese Funktion ein- bzw. auszuschalten.

- **Equalizer**
  Sie können die Balance für jedes Frequenzband wie gewünscht genau einstellen.
  Während der Schalter auf [ON] steht, tippen Sie auf [EINSTELLEN], um den Einstellungsbildschirm anzuzeigen. Tippen Sie dann auf das gewünschte Frequenzband, um es einzustellen.

- **DSEE Ultimate™**
  Diese Funktion erhöht die Tonqualität von Audiodateien. Die Tonqualität wird fast auf die Qualität von hochauflösendem Audio angehoben. Die Funktion reproduziert das klare Klangspektrum, das häufig verloren geht.

- **DC Phasen-Linearis.**
  Diese Funktion passt niederfrequente Phasenverschiebungen an, um die Audiomerkmale von analogen Verstärkern zu reproduzieren.
  Wählen Sie einen Klangtyp für diese Einstellung.

- **Dynamic Normalizer**
  Sie können die Lautstärke der Titel so anpassen, dass der Lautstärkeunterschied zwischen den Titeln möglichst gering ist.

- **Vinyl-Prozessor**
  Diese Funktion erzeugt einen satten Sound, der der Wiedergabe von einer Schallplatte auf einem Plattenspieler nahe kommt.
  Wählen Sie einen Klangtyp für diese Einstellung.

- **Noise-Shaper-Einstellung**
  Diese Funktion verarbeitet Quantisierungsrauschen durch vorausschauende Berechnung für kraftvolle Bässe und eine klare Audioqualität, wenn der Look-Ahead-Typ ausgewählt ist.
  Wählen Sie einen Typ für diese Einstellung aus.

- **DSD Remastering**
  Diese Funktion wandelt ein PCM-Signal in ein DSD-Signal um, um eine nahezu analoge Klangqualität zu reproduzieren.
  Diese Funktion ist nur dann wirksam, wenn ein Kopfhörer angeschlossen wird, der eine Verbindung mit symmetrischem Standard unterstützt.

Tipp

- Auch wenn Sie bei jeder Soundeinstellung auf den Schalter EIN/AUS tippen, bleibt der aktuelle Zustand erhalten. Sie können den Ton vergleichen, indem Sie die Toneinstellungen ein- und ausschalten, um die Einstellungen anzupassen.
- Sie können keine Soundeinstellungen auswählen, wenn Sie die folgenden Einstellungen aktiviert haben. Deaktivieren Sie die Einstellungen, um die anderen Soundeinstellungen zu aktivieren.
  - Quelle direkt
  - DSD Remastering
- Sowohl die App „Soundeinstellungen“ als auch die Soundeinstellungsbildschirme in „Musik-Player“ teilen die angepassten Werte untereinander.

Hinweis

- Bei einer bestehenden aktiven Bluetooth-Verbindung sind die folgenden Soundeinstellungen deaktiviert.
  - DC Phasen-Linearis.
  - Vinyl-Prozessor
  - DSD Remastering
  - Noise-Shaper-Einstellung
- In bestimmten Ländern und Regionen ist [Dynamic Normalizer] deaktiviert, wenn eine aktive Bluetooth-Verbindung besteht.
- Die Soundeinstellungen sind deaktiviert, wenn der Ton von einem am USB Type-C-Anschluss angeschlossenen USB-Audiogerät ausgegeben wird.

So zeigen Sie die gespeicherten Klangeinstellungen an

Tippen Sie auf einem der Soundeinstellungsbildschirme auf (Gespeicherte Klangeinst.).

- [Gespeicherte Klangeinstellungen speichern]
  Sie können den aktuellen Zustand der Soundeinstellungen als [Gespeicherte Klangeinst.] speichern oder [Gespeicherte Klangeinst.], die Sie gespeichert haben, mit dem aktuellen Zustand der Soundeinstellungen überschreiben.
- [Gespeicherte Klangeinstellungen laden]
  Sie können [Gespeicherte Klangeinst.], die Sie gespeichert haben, laden oder überprüfen.

Änderungen des Inhalts der Hilfe ohne vorherige Ankündigung aufgrund von Aktualisierungen der Produktspezifikationen sind vorbehalten.
Diese Hilfe wurde mit maschineller Übersetzung übersetzt.

Verwandtes Thema

- Soundeinstellungsbildschirme für „Musik-Player“

5-076-954-41(1) Copyright 2026 Sony Corporation

Digital Media Player
NW-WM1AM3/NW-WM1ZM3

Verwendung der Funktion Hi-Res-Streaming

Sie können Musik-Streaming von Online-Musikdiensten in hoher Klangqualität genießen.

1. **Streichen Sie auf dem [WALKMAN-Startbildschirm]-Bildschirm nach oben.**

2. **Tippen Sie in der folgenden Reihenfolge auf die Menüoptionen.**
   [Einstellungen] – [Töne] – [Hi-Res-Streaming].

3. **Tippen Sie auf den Schalter, um die Funktion [Hi-Res-Streaming] zu aktivieren.**

   Musik, die mit anderen Apps als dem „Musik-Player“ gestreamt wird, wird in der folgenden Qualität abgespielt.

   - [Hi-Res-Streaming verwenden] ist aktiviert:
     Aufwärtskonvertierte Wiedergabe mit 192 kHz/32 Bit
   - [Hi-Res-Streaming verwenden] ist deaktiviert:
     Abwärtskonvertierte Wiedergabe mit 48 kHz/16 Bit

Hinweis

- Die Funktion [Hi-Res-Streaming] unterstützt nicht alle Online-Musikdienste-Apps.

Änderungen des Inhalts der Hilfe ohne vorherige Ankündigung aufgrund von Aktualisierungen der Produktspezifikationen sind vorbehalten.
Diese Hilfe wurde mit maschineller Übersetzung übersetzt.

5-076-954-41(1) Copyright 2026 Sony Corporation

Digital Media Player
NW-WM1AM3/NW-WM1ZM3

Menü „Einstellungen“ in „Musik-Player“

Die folgenden Einstellungen können Sie über das Menü „Einstellungen“ in „Musik-Player“ vornehmen.
Um das Menü „Einstellungen“ zu öffnen, tippen Sie in der folgenden Reihenfolge auf die Menüelemente.
⋮ (Optionen) – [Einstellungen].

Wiedergabe

- Shuffle
- Wiederholen
  - Wiederholen Aus
  - Alle wiederholen
  - 1 Song wiederholen
- Wiedergabebereich
  - Alle Bereiche
  - Ausgewählter Bereich
- Wdg. auf Kassettenbildsch.
- Anzeige der Interpretenliste
  - Interpret des Albums
  - Interpret

DSD

- USB-Ausgabe für DSD
  - Automatisch
  - DoP
- Filtern bei DSD-Wiedergabe
  - Langsames Roll-off
  - Schnelles Roll-off
- Verstärkung bei DSD-Wiedergabe
  - 0 dB
  - -3 dB

Datenbank

- Datenbank neu aufbauen
- Datenbank aktualisieren
- Zu importierende Ordner

Sonstige

- Audiowiedergabe

- Stereo Mini:
- Symmetrisch Standard:

- Einstellungen zurücksetzen
- Soundeinstellungen zurücksetzen
- Info über Musik-Player

Änderungen des Inhalts der Hilfe ohne vorherige Ankündigung aufgrund von Aktualisierungen der Produktspezifikationen sind vorbehalten.
Diese Hilfe wurde mit maschineller Übersetzung übersetzt.

5-076-954-41(1) Copyright 2026 Sony Corporation

Digital Media Player
NW-WM1AM3/NW-WM1ZM3

Neustarten des Players

Starten Sie den Player neu, falls der Betrieb instabil wird.
Beim Neustart werden keine Daten und Kopplungsinformationen gelöscht.

1. **Halten Sie die Taste ⏻ (Stromversorgung) (1) 2 Sekunden lang gedrückt, während der Bildschirm eingeschaltet ist.**

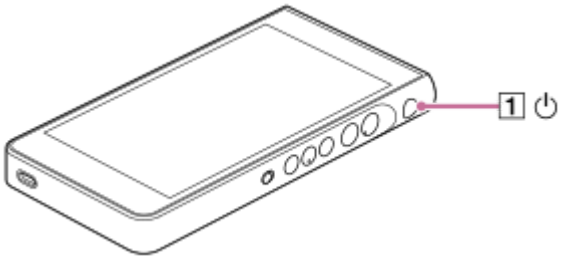

2. **Tippen Sie auf [Neustart].**

Tipp

- Falls der Player hängt, halten Sie die ⏻ (Stromversorgung)-Taste 10 Sekunden lang gedrückt, um einen Neustart des Players zu erzwingen.

Änderungen des Inhalts der Hilfe ohne vorherige Ankündigung aufgrund von Aktualisierungen der Produktspezifikationen sind vorbehalten.
Diese Hilfe wurde mit maschineller Übersetzung übersetzt.

Verwandtes Thema

- Formatieren des Players

5-076-954-41(1) Copyright 2026 Sony Corporation

Digital Media Player
NW-WM1AM3/NW-WM1ZM3

Formatieren des Players

Dieser Vorgang stellt den Player auf die Werkseinstellungen zurück. Die folgenden Daten werden endgültig gelöscht und können nicht wiederhergestellt werden.

- Inhalte wie Musik und Fotos im internen Speicher des Players
- Google-Kontoinformationen auf dem Player
- Heruntergeladene Apps

Speichern Sie eine Sicherungskopie im Voraus. Achten Sie darauf, dass keine wichtigen Daten gelöscht werden.
Wenn Sie mit dem folgenden Vorgang fortfahren, stimmen Sie der Löschung der auf dem Player gespeicherten Daten zu.

1. **Streichen Sie auf dem [WALKMAN-Startbildschirm]-Bildschirm nach oben.**

2. **Tippen Sie in der folgenden Reihenfolge auf die Menüoptionen.**
   [Einstellungen] – [System] – [Optionen zum Zurücksetzen].

3. **Tippen Sie auf [Alle Daten löschen (auf Werkseinstellungen zurücksetzen)].**

   Je nach Version der Systemsoftware Ihres Players kann die Bildschirmanzeige von der in dieser Hilfe beschriebenen abweichen. Befolgen Sie in einem solchen Fall die Anweisungen auf dem Bildschirm des Players.

4. **Überprüfen Sie die Meldung genau, und tippen Sie dann auf [Alle Daten löschen].**

   Geben Sie ggf. die PIN, das Kennwort oder das Muster ein.

5. **Quittieren Sie die Bestätigungsmeldung, und tippen Sie dann auf [Alle Daten löschen].**

   Es kann ein paar Minuten dauern, um die Formatierung abzuschließen.
   Wenn die Formatierung beendet ist, wird der Player automatisch neu gestartet.

Tipp

- Nach Abschluss der Formatierung stellt der Player die vorinstallierten Inhalte wieder her.
- Wenn Sie eine Musikdatei vom „Musik-Player“ sichern, können Sie den Speicherort der Datei überprüfen. Kontrollieren Sie [Dateispeicherort] unter [Detaillierte Songinformationen]. Um die Informationen anzuzeigen, tippen Sie in der folgenden Reihenfolge auf die Menüelemente.
  - Auf dem Wiedergabebildschirm in „Musik-Player“:
    (Optionen) – [Detaillierte Songinformationen].
  - Auf dem Bibliotheksbildschirm, dem Abspielwarteschlangenbildschirm oder dem Favoriten-Bildschirm in „Musik-Player“:
    (Kontextmenü) – [Detaillierte Songinformationen].

Hinweis

- Wenn der Player während des Formatierens ausgeschaltet wird, kann der Formatierungsvorgang möglicherweise nicht ordnungsgemäß abgeschlossen werden. Führen Sie die Formatierung nur bei ausreichender Akkukapazität durch.

- Sony garantiert keine einwandfreie Funktion, wenn Sie den Speicher des Players mithilfe eines Computers formatieren.

Änderungen des Inhalts der Hilfe ohne vorherige Ankündigung aufgrund von Aktualisierungen der Produktspezifikationen sind vorbehalten.
Diese Hilfe wurde mit maschineller Übersetzung übersetzt.

Verwandtes Thema

- Neustarten des Players

5-076-954-41(1) Copyright 2026 Sony Corporation

Digital Media Player
NW-WM1AM3/NW-WM1ZM3

Formatieren einer microSD-Karte

Sie können eine microSD-Karte auf dem Player formatieren.
Beim Formatieren der microSD-Karte werden alle auf der Karte gespeicherten Daten gelöscht. Speichern Sie eine Sicherungskopie im Voraus. Achten Sie darauf, dass keine wichtigen Daten gelöscht werden.

1. **Streichen Sie auf dem [WALKMAN-Startbildschirm]-Bildschirm nach oben.**
2. **Tippen Sie in der folgenden Reihenfolge auf die Menüoptionen.**
   [Einstellungen] – [Speicher].
3. **Tippen Sie auf die Dropdown-Liste und dann auf den Namen der microSD-Karte.**
4. **Tippen Sie am rechten oberen Rand des Bildschirms auf ⋮ (Optionen).**
5. **Tippen Sie auf [SD-Karte als mobilen Speicher formatieren].**

   Überprüfen Sie die Meldung sorgfältig. Befolgen Sie die Anweisungen auf dem Bildschirm.

Tipp

- Wenn Sie eine Musikdatei vom „Musik-Player“ sichern, können Sie den Speicherort der Datei überprüfen. Kontrollieren Sie [Dateispeicherort] unter [Detaillierte Songinformationen]. Um die Informationen anzuzeigen, tippen Sie in der folgenden Reihenfolge auf die Menüelemente.
  - Auf dem Wiedergabebildschirm in „Musik-Player“:
    ⋮ (Optionen) – [Detaillierte Songinformationen].
  - Auf dem Bibliotheksbildschirm, dem Abspielwarteschlangenbildschirm oder dem Favoriten-Bildschirm in „Musik-Player“:
    ⋮ (Kontextmenü) – [Detaillierte Songinformationen].

Hinweis

- Wenn Sie im Player zum ersten Mal eine microSD-Karte verwenden, formatieren Sie die microSD-Karte mit dem Player. Andernfalls sind u. U. einige Funktionen des Players eingeschränkt.

Änderungen des Inhalts der Hilfe ohne vorherige Ankündigung aufgrund von Aktualisierungen der Produktspezifikationen sind vorbehalten.
Diese Hilfe wurde mit maschineller Übersetzung übersetzt.

5-076-954-41(1) Copyright 2026 Sony Corporation

Digital Media Player
NW-WM1AM3/NW-WM1ZM3

Überprüfen von Informationen auf dem Player

Sie können Informationen wie die Modellbezeichnung und die Systemsoftwareversion überprüfen.

1. **Streichen Sie auf dem [WALKMAN-Startbildschirm]-Bildschirm nach oben.**
2. **Tippen Sie in der folgenden Reihenfolge auf die Menüoptionen.**
   [Einstellungen] – [Über das Gerät].

Änderungen des Inhalts der Hilfe ohne vorherige Ankündigung aufgrund von Aktualisierungen der Produktspezifikationen sind vorbehalten.
Diese Hilfe wurde mit maschineller Übersetzung übersetzt.

Verwandtes Thema

- Aktualisieren der Systemsoftware

5-076-954-41(1) Copyright 2026 Sony Corporation

Aktualisieren der Systemsoftware

Aktualisieren Sie die Systemsoftware des Players auf die neueste Version. Dadurch können Sie die neuesten Funktionen verwenden. Speichern Sie eine Sicherungskopie im Voraus. Achten Sie darauf, dass keine wichtigen Daten gelöscht werden.

1. **Schließen Sie den Player an eine Stromquelle an.**
2. **Aktivieren Sie die WLAN-Funktion, um den Player mit dem Internet zu verbinden.**
3. **Streichen Sie auf dem [WALKMAN-Startbildschirm]-Bildschirm nach oben.**
4. **Tippen Sie in der folgenden Reihenfolge auf die Menüoptionen.**
   [Einstellungen] – [System] – [Systemupdates].

   Überprüfen Sie die Meldung sorgfältig. Befolgen Sie die Anweisungen auf dem Bildschirm.

Tipp

- Wenn Sie eine Musikdatei vom „Musik-Player“ sichern, können Sie den Speicherort der Datei überprüfen. Kontrollieren Sie [Dateispeicherort] unter [Detaillierte Songinformationen]. Um die Informationen anzuzeigen, tippen Sie in der folgenden Reihenfolge auf die Menüelemente.
  - Auf dem Wiedergabebildschirm in „Musik-Player“:
    (Optionen) – [Detaillierte Songinformationen].
  - Auf dem Bibliotheksbildschirm, dem Abspielwarteschlangenbildschirm oder dem Favoriten-Bildschirm in „Musik-Player“:
    (Kontextmenü) – [Detaillierte Songinformationen].

Änderungen des Inhalts der Hilfe ohne vorherige Ankündigung aufgrund von Aktualisierungen der Produktspezifikationen sind vorbehalten.
Diese Hilfe wurde mit maschineller Übersetzung übersetzt.

Verwandtes Thema

- Laden des Akkus
- Verbinden des Players mit einem WLAN-Netzwerk
- Kundensupport-Website
- Überprüfen von Informationen auf dem Player

5-076-954-41(1) Copyright 2026 Sony Corporation

Digital Media Player
NW-WM1AM3/NW-WM1ZM3

Hinweise zur Handhabung des Players

Lesen Sie die folgenden Anmerkungen, und befolgen Sie die Anweisungen zur sicheren Verwendung des Players.

- Wenden Sie sich an einen Arzt, wenn Sie sich durch Verwendung des Produkts verletzt oder verbrannt haben.
- Wenden Sie sich an den nächsten Sony-Händler oder das nächste Sony Service Center, wenn der Player nicht ordnungsgemäß funktioniert.
- Beachten Sie die folgenden Hinweise. Andernfalls können Explosionen, Brände, elektrische Schläge, Verbrennungen oder Verletzungen die Folge sein.
  - Setzen Sie den Player keinem offenen Feuer aus.
  - Verhindern Sie, dass Metallgegenstände in das Innere des Players gelangen.
  - Schließen Sie nicht die Anschlüsse des Players mit Metallgegenständen kurz.
  - Nehmen Sie den Player nicht auseinander, und bauen Sie ihn auch nicht um.
  - Verwenden Sie den Player nicht, wenn Sie Blitze sehen oder Donner hören.
  - Verwenden Sie den Player nicht, wenn er eine unangenehme Reaktion auf der Haut verursacht.
- Beachten Sie die folgenden Hinweise. Andernfalls können Sie das Gehäuse beschädigen, oder es kann dazu führen, dass der Player nicht mehr richtig funktioniert.
  - Legen Sie den Player nicht in direktes Sonnenlicht.
  - Legen Sie den Player nicht an Orte, an denen die Temperatur extrem hoch ist.
  - Lassen Sie den Player nicht im direkten Sonnenlicht liegen. Lassen Sie den Player insbesondere im Sommer nicht in einem Auto mit geschlossenen Fenstern liegen.



  - Legen Sie den Player nicht an Stellen, wo er Erschütterungen ausgesetzt ist.
  - Lassen Sie den Player nicht aus der Höhe fallen.
  - Üben Sie keinen starken Druck oder Schlag auf den Player aus.
  - Legen Sie den Player nicht an Stellen, wo er einer Magnetisierung ausgesetzt ist. Legen Sie z. B. den Player nicht in die Nähe eines Magneten, Lautsprechers oder Fernsehgeräts.
  - Schalten Sie den Player nicht sofort ein, nachdem Sie ihn aus einer kalten Umgebung in eine warme Umgebung gebracht haben.
  - Verwenden Sie den Player nicht an feuchten Orten, z. B. in einem Badezimmer oder einer Sauna.
  - Legen Sie den Player nicht auf eine instabile oder schräge Fläche.
  - Setzen Sie sich nicht hin, wenn Sie den Player gerade in Ihrer Hosentasche einstecken haben.



  - Verwenden Sie den Player nicht an Orten, an denen er starker Staubentwicklung ausgesetzt ist.
  - Wenn Sie den Player in einer Tasche aufbewahren, dürfen keine starken Kräfte auf die Tasche einwirken. Vermeiden Sie insbesondere, den Player in einer Tasche aufzubewahren, wenn das Kopfhörer- oder Ohrhörerkabel um den Player gewickelt ist.



- Stellen Sie keine Gegenstände auf den Player.

- Der Player ist weder wasser- noch staubdicht. Beachten Sie die folgenden Hinweise. Andernfalls verliert der Player möglicherweise aufgrund von kurzgeschlossenen Anschlüssen oder korrodiertem Metall seine Betriebsbereitschaft.
  - Lassen Sie den Player nicht ins Wasser fallen.
  - Verwenden Sie den Player nicht an feuchten Orten oder im Regen oder Schnee.
  - Positionieren Sie den Player nicht am Körper oder nah an Ihrer Kleidung, wenn Sie schwitzen.
  - Berühren Sie den Player nicht mit nassen Händen.



- Halten Sie die Bestimmungen zur Verwendung von elektronischen Geräten ein, wenn Sie sich in einem Flugzeug befinden.

- In den folgenden Situationen kann es zu einem Wärmestau im Player kommen, aber dies ist keine Fehlfunktion. Seien Sie jedoch vorsichtig, da das Risiko von Verbrennungen durch niedrige Temperaturen besteht.
  - Während der Akku geladen wird.
  - Während der Player für einen längeren Zeitraum Musik abspielt.

- Die Innentemperatur des Players kann während des Ladevorgangs oder der Benutzung ansteigen. Legen Sie den Player nicht in einen luftdichten Beutel und wickeln Sie ihn auch nicht in ein Tuch ein, wenn Sie den Player lange Zeit benutzen. Der Beutel bzw. das Tuch kann Hitze absorbieren und dadurch eine Funktionsstörung verursachen.

- Üben Sie keinen starken Druck auf die Oberfläche des Displays aus. Starker Druck kann die folgenden Probleme verursachen.
  - Verzerrte Farben oder fehlerhafte Helligkeit.
  - Eine Fehlfunktion des Displays.
  - Verletzungen durch Risse im Display.

- Wenn Sie den Player an einem kalten Ort verwenden, können Nachbilder auf dem Display erscheinen. Dies ist keine Fehlfunktion.

- Der Playerbildschirm besteht aus Glas. Das Glas kann Risse bekommen, wenn Sie den Player auf eine harte Oberfläche fallen lassen oder wenn Sie starken Druck auf den Bildschirm anwenden. Seien Sie vorsichtig, wenn Sie mit dem Player umgehen. Wenn das Glas gesprungen oder gebrochen ist, verwenden Sie den Player nicht mehr und berühren Sie auch nicht das beschädigte Teil. Andernfalls könnten Sie sich verletzen.

- Inhalte, die Sie aufzeichnen, sind für den persönlichen Gebrauch gedacht. Nach dem Urheberrecht darf der Inhalt nicht ohne Erlaubnis des Urheberrechte-Inhabers verwendet werden.

Änderungen des Inhalts der Hilfe ohne vorherige Ankündigung aufgrund von Aktualisierungen der Produktspezifikationen sind vorbehalten.
Diese Hilfe wurde mit maschineller Übersetzung übersetzt.

5-076-954-41(1) Copyright 2026 Sony Corporation

Digital Media Player
NW-WM1AM3/NW-WM1ZM3

Hinweise zu den Kopfhörern

Verkehrssicherheit

Verwenden Sie Kopfhörer nicht in den folgenden Situationen.

- Während Sie Auto, Motorrad oder Fahrrad fahren.
- Orte, an denen ein eingeschränktes Hörvermögen gefährlich ist. Z. B. auf Bahnsteigen, in Bereichen mit viel Fahrzeugverkehr oder in der Nähe von Baustellen.

Vermeidung von Gehörschäden

Beachten Sie Folgendes, um Ihr Gehör zu schützen.

- Stellen Sie die Lautstärke nicht zu hoch ein. Hören Sie keine Audio-Inhalte mit hoher Lautstärke für einen längeren Zeitraum.
- Erhöhen Sie die Lautstärke nicht plötzlich.

Informationen zu den In-Ear-Kopfhörern

- Wenn Sie In-Ear-Kopfhörer mit einem hohen Maß an Haftung verwenden, ist Folgendes zu beachten. Andernfalls können Sie Ihre Ohren bzw. Ihr Trommelfell verletzen.
  - Stecken Sie die Ohrstöpsel nicht gewaltsam in Ihre Ohren.
  - Entfernen Sie die Ohrstöpsel nicht plötzlich aus den Ohren. Wenn Sie den Kopfhörer absetzen, ziehen Sie die Ohrstöpsel vorsichtig nach oben und unten.
- Wenn Sie den Kopfhörer vom Player trennen, halten Sie den Kopfhörer am Stecker fest. Wenn Sie direkt am Kabel ziehen, kann der Kopfhörer beschädigt werden.
- Schlafen Sie nicht, während Sie Kopfhörer tragen. Das Kabel kann sich möglicherweise um den Hals wickeln, während Sie schlafen.

Informationen zur Verwendung von Kopfhörern mit USB Type-C-Anschluss

Wenn Sie einen Kopfhörer mit USB Type-C-Anschluss verwenden, kann die Lautstärke je nach Kopfhörer eventuell nicht angepasst werden. Dies kann zu unerwartet hohen Lautstärken vom Kopfhörer führen. Um dieses Risiko zu vermeiden, verwenden Sie keinen Kopfhörer mit USB Type-C-Anschluss.

Rücksichtnahme

Vermeiden Sie die Verwendung des Players in Umgebungen, in denen andere durch den Schallaustritt gestört werden könnten.

Änderungen des Inhalts der Hilfe ohne vorherige Ankündigung aufgrund von Aktualisierungen der Produktspezifikationen sind vorbehalten.
Diese Hilfe wurde mit maschineller Übersetzung übersetzt.

5-076-954-41(1) Copyright 2026 Sony Corporation

Digital Media Player
NW-WM1AM3/NW-WM1ZM3

Hinweise zum integrierten Akku

Berühren Sie den aufladbaren Akku nicht mit bloßen Händen, wenn Batterieflüssigkeit austritt. Die Batterieflüssigkeit kann zu Verbrennungen oder zur Erblindung führen. Wenn die Flüssigkeit an Ihre Kleidung oder Ihren Körper gelangt, waschen Sie die Flüssigkeit sofort mit sauberem Wasser ab.

Änderungen des Inhalts der Hilfe ohne vorherige Ankündigung aufgrund von Aktualisierungen der Produktspezifikationen sind vorbehalten.
Diese Hilfe wurde mit maschineller Übersetzung übersetzt.

5-076-954-41(1) Copyright 2026 Sony Corporation

Digital Media Player
NW-WM1AM3/NW-WM1ZM3

Hinweise zu den Beispieldaten

Für das Hören von Musik zu Testzwecken ist auf dem Player Beispielmusik vorinstalliert.
Nach Abschluss der Formatierung stellt der Player die vorinstallierten Inhalte wieder her.
In manchen Ländern oder Regionen sind keine Beispieldaten installiert.

Änderungen des Inhalts der Hilfe ohne vorherige Ankündigung aufgrund von Aktualisierungen der Produktspezifikationen sind vorbehalten.
Diese Hilfe wurde mit maschineller Übersetzung übersetzt.

Verwandtes Thema

- Formatieren des Players

5-076-954-41(1) Copyright 2026 Sony Corporation

Digital Media Player
NW-WM1AM3/NW-WM1ZM3

Allgemeine Informationen

- Ladezeit und Wiedergabezeit hängen von den folgenden Bedingungen ab.
  - Die Anzahl, wie häufig Sie den Akku aufgeladen haben
  - Betriebstemperatur

- Wenn der Akku ausreichend geladen ist, aber seine Lebensdauer etwa auf die Hälfte der normalen Kapazität zurückgegangen ist, dann ist er eventuell verbraucht.

- Ein Lithium-Ionen-Akku ist im Player integriert. Wenn Sie den Player für lange Zeiträume aufbewahren, überprüfen Sie Folgendes, um Leistungsbeeinträchtigungen des integrierten Akkus vorzubeugen.
  - Lagern Sie den Player bei Temperaturen von 5 °C bis 35 °C.
  - Um eine Verschlechterung der Akkukapazität zu verhindern, laden Sie den Akku mindestens einmal alle sechs Monate auf.



- Bei Verwendung des Players an einem kalten Ort kann es passieren, dass die Onscreen-Anzeige dunkel wird oder nicht mehr schnell genug reagiert. Dies sind jedoch keine Störungen.

- Sie spüren besonders bei trockener Luft ein leichtes Kribbeln gegen Ihre Ohren.
  Dies wird durch die statische Aufladung des Körpers ausgelöst.
  Dieser Effekt kann jedoch durch Tragen von Kleidung aus natürlichen Stoffen abgeschwächt werden.

- Sony ist nicht für die Benutzerdaten verantwortlich, selbst wenn aufgrund von Mängeln beim Player oder Computer die folgenden Probleme auftreten.
  - Die Aufzeichnung oder das Herunterladen von Daten ist unvollständig.
  - Daten (z. B. Musik) sind beschädigt oder wurden gelöscht.

- Internetverbindung und IP-Adresse
  Technische Daten, wie z. B. die IP-Adresse [oder Gerätedetails], werden verwendet, wenn dieses Produkt mit dem Internet verbunden ist, um Softwareupdates zu erhalten oder Drittanbieterdienste zu empfangen. Für Softwareupdates können diese technischen Daten an unsere Update-Server übermittelt werden, um Ihnen das für Ihr Gerät angemessene Software-Update bereitzustellen. Wenn Sie nicht möchten, dass solche technischen Daten überhaupt verwendet werden, richten Sie die drahtlose Internet-Funktion nicht ein und schließen Sie kein Internet-Kabel an.

Änderungen des Inhalts der Hilfe ohne vorherige Ankündigung aufgrund von Aktualisierungen der Produktspezifikationen sind vorbehalten.
Diese Hilfe wurde mit maschineller Übersetzung übersetzt.

5-076-954-41(1) Copyright 2026 Sony Corporation

Digital Media Player
NW-WM1AM3/NW-WM1ZM3

Wartung

- Reinigen Sie den Player mit einem weichen Tuch, wie z. B. einem Reinigungstuch für Brillen.
- Zum Säubern eines Players, der sehr verschmutzt ist, verwenden Sie ein Tuch, das mit einer milden Reinigungslösung angefeuchtet wurde.
  Achten Sie darauf, dass kein Wasser in den Player gelangt.
- Reinigen Sie nicht mit Lösungsmitteln wie Alkohol, Naphtha oder Verdünner. Diese Lösungsmittel können die Oberfläche des Players beschädigen.
- Reinigen Sie den Kopfhörerstecker gelegentlich mit einem weichen trockenen Tuch. Es können Rauschen oder Störsignale auftreten, wenn der Stecker verschmutzt ist.
- (nur NW-WM1ZM3)
  Dieses Produkt enthält eine Vergoldung mit hochreinem Gold. Wischen Sie vorsichtig, ohne stark zu reiben, wenn Sie das Produkt reinigen. Die vergoldeten Teile sind empfindlicher als reguläre verzinkte Teile. Wenn Sie das Produkt reinigen, empfiehlt Sony, auf einer mit einem weichen Tuch abgedeckten Tischplatte zu arbeiten, um Kratzer zu verhindern.

Änderungen des Inhalts der Hilfe ohne vorherige Ankündigung aufgrund von Aktualisierungen der Produktspezifikationen sind vorbehalten.
Diese Hilfe wurde mit maschineller Übersetzung übersetzt.

5-076-954-41(1) Copyright 2026 Sony Corporation

Digital Media Player
NW-WM1AM3/NW-WM1ZM3

Kundensupport-Website

Besuchen Sie in den folgenden Situationen die Kundensupport-Website in Ihrem Land bzw. Ihrer Region.

- Wenn Sie eine Frage zum Player haben.
- Wenn Sie ein Problem mit dem Player haben.
- Wenn Sie Informationen zu kompatiblen Artikeln erhalten möchten.

Für Kunden in USA, Kanada und Lateinamerika:

https://www.sony.com/am/support

Für Kunden in Europa:

https://www.sony.eu/support/

Für Kunden in Festland-China:

https://service.sony.com.cn/

Für Kunden in Asien-Pazifik, Ozeanien, dem Nahen Osten und Afrika:

https://www.sony-asia.com/support

Änderungen des Inhalts der Hilfe ohne vorherige Ankündigung aufgrund von Aktualisierungen der Produktspezifikationen sind vorbehalten.
Diese Hilfe wurde mit maschineller Übersetzung übersetzt.

5-076-954-41(1) Copyright 2026 Sony Corporation

Digital Media Player
NW-WM1AM3/NW-WM1ZM3

Technische Daten

Display

Größe
13,7 cm (5,5 Zoll)
Auflösung
Full HD (1920 × 1080 Pixel)
Displaytyp
TFT-Farbdisplay mit weißer LED-Hintergrundbeleuchtung
Bedienfeld
Unterstützt

Schnittstelle

USB
Type-C (USB 3.2 Gen1-kompatibel)
Kopfhörer
Stereo-Minibuchse, symmetrische Standard-Buchse
Externer Speicher
microSD, microSDHC, microSDXC

WLAN

Standard
IEEE 802.11 a/b/g/n/ac/ax
Frequenzband
2,4-GHz/5-GHz/6-GHz*-Band
* In einigen Ländern/Regionen nicht verfügbar.

Verschlüsselung
WPA2/WPA3

Bluetooth

Version
Kommunikationssystem: Bluetooth-Spezifikation, Version 5.4
Frequenzband
2,4-GHz-Band (2,400 0 GHz – 2,483 5 GHz)
Modulationsmethode
FHSS
Unterstützte Bluetooth-Profile
A2DP, AVRCP, SPP, OPP, DID, TMAP, PBP
Unterstützte Codecs (Sendung)
SBC, LDAC™, aptX, aptX HD, aptX Adaptive, AAC, LC3

Sensor

Beschleunigungsmesser

Mikrofon

Mono

Kopfhörerausgang (Stereo-Minibuchse)

Frequenzgang
20 Hz bis 40 000 Hz

Kopfhörerausgang (symmetrische Standard-Buchse)

Frequenzgang
20 Hz bis 40 000 Hz

Allgemeines

Stromquelle
Integrierter Akku: aufladbarer Lithium-Ionen-Akku

Laden und Stromversorgung: USB-Stromversorgung (von einem Computer über USB)

Ladezeit (USB-basiertes Laden)
Ca. 4 Stunden

Betriebstemperatur
5 °C bis 35 °C

Abmessungen
B/H/T, ohne vorstehende Teile
Ca. 79,9 mm × 156,9 mm × 23,2 mm

B/H/T
Ca. 86 mm × 157,6 mm × 23,2 mm

Gewicht
YY1304B (NW-WM1AM3): Ca. 425 g

YY1305B (NW-WM1ZM3): Ca. 670 g

Kapazität

Kapazität
YY1304B (NW-WM1AM3): 128 GB

YY1305B (NW-WM1ZM3): 256 GB

Tatsächlich verfügbarer Speicherplatz für weitere Inhalte
YY1304B (NW-WM1AM3): Ca. 91 GB

YY1305B (NW-WM1ZM3): Ca. 207 GB

Hinweis

- Die verfügbare Kapazität kann variieren. Ein Teil des Speichers wird durch Datenverwaltungsfunktionen belegt.
- Wenn Sie die Systemsoftware aktualisieren, reservieren Sie ca. 4,8 GB freien Speicherplatz im internen gemeinsamen Speicher.

Änderungen des Inhalts der Hilfe ohne vorherige Ankündigung aufgrund von Aktualisierungen der Produktspezifikationen sind vorbehalten.
Diese Hilfe wurde mit maschineller Übersetzung übersetzt.

5-076-954-41(1) Copyright 2026 Sony Corporation

Digital Media Player
NW-WM1AM3/NW-WM1ZM3

Betriebsdauer des Akkus

Musik (bei Verwendung von „Musik-Player“)

Stereo-Minibuchse

MP3 (128 kbit/s)
Ca. 35 Stunden
AAC (256 kbit/s)
Ca. 34 Stunden
WAV (44,1 kHz/16 Bit)
Ca. 35 Stunden
FLAC (44,1 kHz/16 Bit)
Ca. 35 Stunden
FLAC (96 kHz/24 Bit)
Ca. 33 Stunden
FLAC (192 kHz/24 Bit)
Ca. 32 Stunden
DSD (2,822 4 MHz/1 Bit)
Ca. 30 Stunden
DSD (5,644 8 MHz/1 Bit)
Ca. 29 Stunden
DSD (11,289 6 MHz/1 Bit)
Ca. 28 Stunden

Symmetrische Standard-Buchse

MP3 (128 kbit/s)
Ca. 35 Stunden
AAC (256 kbit/s)
Ca. 35 Stunden
WAV (44,1 kHz/16 Bit)
Ca. 35 Stunden
FLAC (44,1 kHz/16 Bit)
Ca. 35 Stunden
FLAC (96 kHz/24 Bit)
Ca. 33 Stunden
FLAC (192 kHz/24 Bit)
Ca. 32 Stunden
DSD (2,822 4 MHz/1 Bit)
Ca. 35 Stunden
DSD (5,644 8 MHz/1 Bit)
Ca. 31 Stunden
DSD (11,289 6 MHz/1 Bit)
Ca. 26 Stunden

Musik (bei Verwendung einer anderen Musik-App als „Musik-Player“)

Stereo-Minibuchse

MP3 (128 kbit/s)
Ca. 31 Stunden

Symmetrische Standard-Buchse

MP3 (128 kbit/s)
Ca. 31 Stunden

Bluetooth (bei Verwendung von „Musik-Player“)

MP3 (128 kbit/s)/SBC-Prior. stab. Verb.
Ca. 41 Stunden

FLAC (96 kHz/24 Bit)/LDAC-Prior.Verb. (auto)
Ca. 30 Stunden

Bluetooth (bei Verwendung einer anderen Musik-App als „Musik-Player“)

MP3 (128 kbit/s)/LDAC-Prior.Verb. (auto)
Ca. 28 Stunden

Eine Bluetooth-Verbindung verkürzt die Akkulaufzeit abhängig von den folgenden Bedingungen um bis zu 25 %.

- Format des Inhalts.
- Einstellungen des verbundenen Gerätes.

Hinweis für Kunden: Die folgenden Informationen gelten nur für Produkte, die in Ländern/Regionen verkauft werden, in denen EU-Richtlinien gelten.

Wenn das Display länger eingeschaltet bleibt, verkürzt sich dadurch die Akkulaufzeit.

Hinweis

- Die unter diesem Thema aufgeführten Werte geben die ungefähre Betriebsdauer des Akkus an, wenn Inhalte auf dem Player kontinuierlich mit den Standardeinstellungen wiedergegeben werden.
- Das Abspielgerät verbraucht auch dann eine geringe Menge an Akkuleistung, wenn es längere Zeit ausgeschaltet ist.
- Die Betriebsdauer des Akkus hängt außerdem auch von der Lautstärkeeinstellung, den Einsatzbedingungen und der Umgebungstemperatur ab.
- Der Akku wird erheblich verbraucht, wenn der Bildschirm eingeschaltet ist.
- Die Akkulaufzeit kann sich um ca. 20 % verkürzen, wenn einige der Soundeinstellungen aktiv sind.

Änderungen des Inhalts der Hilfe ohne vorherige Ankündigung aufgrund von Aktualisierungen der Produktspezifikationen sind vorbehalten.
Diese Hilfe wurde mit maschineller Übersetzung übersetzt.

5-076-954-41(1) Copyright 2026 Sony Corporation

Digital Media Player
NW-WM1AM3/NW-WM1ZM3

Maximal aufnehmbare Anzahl von Titeln

YY1304B (NW-WM1AM3) (128 GB)

MP3 (128 kbit/s)
ca. 20 000 Songs

AAC (256 kbit/s)
ca. 12 400 Songs

FLAC (44,1 kHz/16 Bit)
ca. 2 250 Songs

FLAC (96 kHz/24 Bit)
ca. 690 Songs

FLAC (192 kHz/24 Bit)
ca. 340 Songs

DSD (2,822 4 MHz/1 Bit)
ca. 560 Songs

YY1305B (NW-WM1ZM3) (256 GB)

MP3 (128 kbit/s)
ca. 20 000 Songs

AAC (256 kbit/s)
ca. 20 000 Songs

FLAC (44,1 kHz/16 Bit)
ca. 5 100 Songs

FLAC (96 kHz/24 Bit)
ca. 1 570 Songs

FLAC (192 kHz/24 Bit)
ca. 780 Songs

DSD (2,822 4 MHz/1 Bit)
ca. 1 280 Songs

Hinweis

- Die ungefähren Zahlen basieren auf 4-Minuten-Musiktiteln.
- Für dieses Produkt wird bestätigt, dass es normal funktioniert, wenn insgesamt bis zu 20 000 Titel im Hauptspeicher und auf der microSD-Karte gespeichert sind.

Änderungen des Inhalts der Hilfe ohne vorherige Ankündigung aufgrund von Aktualisierungen der Produktspezifikationen sind vorbehalten.
Diese Hilfe wurde mit maschineller Übersetzung übersetzt.

5-076-954-41(1) Copyright 2026 Sony Corporation

Digital Media Player
NW-WM1AM3/NW-WM1ZM3

Unterstützte Formate

Musik

MP3 (.mp3)
32 kbit/s bis 320 kbit/s (Unterstützung variabler Bitraten (VBR)) / 32 kHz, 44,1 kHz, 48 kHz

WMA (.wma)
32 kbit/s bis 320 kbit/s (Unterstützung variabler Bitraten (VBR)) / 44,1 kHz (STEREO)
32 kbit/s bis 48 kbit/s / 44,1 kHz (MONO)

FLAC (.flac)
16 Bit, 24 Bit / 8 kHz bis 384 kHz

WAV (.wav)
16 Bit, 24 Bit, 32 Bit (Float/Integer) / 8 kHz bis 384 kHz

AAC (.mp4, .m4a, .3gp)
16 kbit/s bis 320 kbit/s / 8 kHz bis 48kHz

HE-AAC (.mp4, .m4a, .3gp)
32 kbit/s bis 144 kbit/s / 8 kHz bis 48kHz

Apple Lossless (.mp4, .m4a)
16 Bit, 24 Bit / 8 kHz bis 384 kHz

AIFF (.aif, .aiff, .afc, .aifc)
16 Bit, 24 Bit, 32 Bit / 8 kHz - 384 kHz

DSD (.dsf, .dff)
1 Bit / 2,822 4 MHz, 5,644 8 MHz, 11,289 6 MHz

APE (.ape)
8 Bit, 16 Bit, 24 Bit / 8 kHz bis 192 kHz (Schnell, Normal, Hoch)

MQA (.mqa.flac)
Unterstützt

Hinweis

- Die Abtastfrequenz entspricht möglicherweise nicht allen Encodern.
- Urheberrechtlich geschützte Dateien können nicht wiedergegeben werden.
- Nichtstandard-Bitraten oder nicht garantierte Bitraten werden je nach Abtastfrequenz einbezogen.
- Dateien, die 4 GB (bei APE 2 GB) oder größer sind, können nicht wiedergegeben werden.
- Dieses Produkt erkennt Audioquellen, die die CD-Qualität (44,1 kHz/16 Bit-Quantisierung) und DAT-Qualität (48 kHz/16 Bit-Quantisierung) überschreiten, als hochauflösendes Audio. Für hochauflösendes Audio wird das „HR“-Symbol angezeigt.

Änderungen des Inhalts der Hilfe ohne vorherige Ankündigung aufgrund von Aktualisierungen der Produktspezifikationen sind vorbehalten.
Diese Hilfe wurde mit maschineller Übersetzung übersetzt.

5-076-954-41(1) Copyright 2026 Sony Corporation

Digital Media Player
NW-WM1AM3/NW-WM1ZM3

Systemvoraussetzungen

Um einige Funktionen dieses Produkts verwenden zu können, benötigen Sie eine WLAN-Umgebung.

Kompatible Anwendungssoftware

- Music Center for PC
  Bitte überprüfen Sie das unterstützte Betriebssystem über die Supportseite.
- Für den Betrieb mit einem Mac ist zusätzliche Software erforderlich.

Änderungen des Inhalts der Hilfe ohne vorherige Ankündigung aufgrund von Aktualisierungen der Produktspezifikationen sind vorbehalten.
Diese Hilfe wurde mit maschineller Übersetzung übersetzt.

5-076-954-41(1) Copyright 2026 Sony Corporation