SONY
Guida

Digital Media Player
NW-WM1AM3/NW-WM1ZM3



Modello: YY1304B/ YY1305B
Utilizzare il presente manuale se si verificano problemi o quando servono informazioni sull'uso del lettore.

I colori del lettore venduto in alcuni paesi/regioni potrebbero variare rispetto a quello mostrato sopra.

I contenuti della Guida possono essere soggetti a modifiche senza preavviso in seguito ad aggiornamenti alle specifiche del prodotto.
Questa Guida è stata tradotta usando la traduzione automatica.

Operazioni preliminari

Prima del primo utilizzo

Manuali e informazioni generali

Controllo del contenuto della confezione

Uso degli accessori in dotazione

- Uso del cappuccio della porta USB Type-C

Uso dei cappucci per il jack delle cuffie

Configurazione delle impostazioni iniziali

Alimentazione e carica

Accensione

Spegnimento dell'unità

Evitare operazioni involontarie (HOLD)

Carica della batteria

Prolungamento della durata della batteria

Ridurre il consumo della batteria

Note sulla carica della batteria

Schede microSD

Uso di una scheda microSD

Note sulle schede microSD

Operazioni di base

Parti e controlli

Funzionamento della schermata Home

Schermo [Home WALKMAN]

Schermata Home di Android™

Visualizzazione della schermata Tutte le app

Visualizzazione del pannello delle impostazioni rapide

Passaggio alla schermata Home

Funzionamento dello schermo

Come utilizzare le varie schermate del “Player musicale”

Schermata di libreria nel “Player musicale”

Schermata di riproduzione nel “Player musicale”

Schermata coda di riproduzione nel “Player musicale”

Schermata Preferiti in “Player musicale”

Schermate di regolazione audio del “Player musicale”

Elenco delle icone visualizzate nella barra di stato

Visualizzazione di una guida per ascoltare audio di alta qualità
Impostazione del blocco schermo
Regolazione del volume
Funzionamento del volume in conformità alle direttive
Trasferimento di musica
Preparazione dei contenuti musicali
Acquisto di contenuti audio ad alta risoluzione usando un computer
Uso di un computer Windows®
Installazione di Music Center for PC (Windows)
Trasferimento di contenuti da un computer Windows mediante Music Center for PC
Trasferimento di contenuti tramite Esplora risorse di Windows
Importazione di contenuti dal “Player musicale” al Music Center for PC
Trasferimento di contenuti tramite computer Mac
Aggiunta di informazioni sul testo utilizzando un computer
Note sul trasferimento di contenuti da un computer
Utilizzo dei servizi di musica tramite connessione Wi-Fi
Collegamento del lettore a una rete Wi-Fi
Acquisto di contenuti musicali da servizi musicali online utilizzando il lettore
Acquisto di contenuti audio ad alta risoluzione usando il lettore
Installazione di app per usufruire dei servizi musicali online
Usufruire del servizio 360 Reality Audio
Note sulle connessioni Wi-Fi
Note sulla sicurezza durante la connessione a Internet
Riproduzione / Organizzazione / Eliminazione di musica
Riproduzione della musica
Metodi di riproduzione
Visualizzazione del testo
Come ottenere informazioni sui testi
Visualizzazione del testo

Gestione degli elenchi di riproduzione nel “Player musicale”

Importazione di elenchi di riproduzione da un computer Windows, riproduzione o eliminazione di elenchi di riproduzione nel “Player musicale”

Gestione dei preferiti nel “Player musicale”

Eliminazione di brani dal “Player musicale”

Ascolto della musica con i dispositivi Bluetooth

Prima connessione del lettore a un dispositivo Bluetooth non accoppiato

Connessione del lettore a un dispositivo Bluetooth accoppiato

Configurazione della funzione Bluetooth

Note sulla funzione Bluetooth

Funzioni varie

Uso della funzione USB-DAC

- Fruizione di contenuti musicali su un computer utilizzando la qualità audio del lettore (funzione USB-DAC)
- Schermata USB-DAC in “Player musicale”

Specificazione della cartella della musica per la riproduzione nel "Player musicale"

- Struttura delle cartelle da importare nel “Player musicale”
- Registrazione o annullamento della registrazione delle cartelle da importare in “Player musicale”

Regolazione dell'audio

Uso della funzione Streaming alta risoluzione

Menu impostazioni nel “Player musicale”

Riavvio, formattazione o inizializzazione del lettore

- Riavvio del lettore
- Formattazione del lettore
- Formattazione di una scheda microSD

Informazioni varie e aggiornamenti di sistema

- Controllo delle informazioni sul lettore
- Aggiornamento del software di sistema

Annuncio

Avvertenze sull'uso del lettore

Note sulle cuffie

Note sulla batteria incorporata

Note sui dati di esempio

Informazioni generali

Manutenzione

Sito Web di assistenza clienti

Caratteristiche tecniche

Caratteristiche tecniche

Durata della batteria

Numero massimo di brani registrabili

Formati supportati

Requisiti di sistema

5-076-954-61(1) Copyright 2026 Sony Corporation

Digital Media Player
NW-WM1AM3/NW-WM1ZM3

Prima del primo utilizzo

Grazie per aver acquistato questo lettore.

- Per informazioni su leggi, normative e diritti di marchio, fare riferimento alle “Informazioni importanti” nella memoria interna dell’unità in uso. Per leggerle, copiare il file [Important_Information] nel computer e seguire la procedura riportata di seguito.
  Fare doppio clic sul file [Important_Information] e quindi selezionare una lingua.
  Per alcune lingue non elencate, i contenuti equivalenti vengono forniti in forma stampata.
- Prima di iniziare a utilizzare il lettore, leggere gli argomenti della sezione [Argomento correlato].
- Google, Google Play, YouTube, Google Drive ed altri marchi sono marchi di Google LLC.
- Tutti gli altri marchi o marchi registrati appartengono ai rispettivi proprietari. In questo manuale i simboli TM e ® non sono specificati.

Prima di iniziare a utilizzare il lettore, consultare le informazioni riportate di seguito.

Nomi dei modelli

In questa [Guida] compaiono diversi nomi di modelli. Alcuni modelli non sono disponibili a seconda del paese o regione in cui è stato acquistato il lettore.

Requisiti di sistema del computer

Quando si collega il lettore a un computer, controllare i requisiti di sistema del computer.

Carica della batteria

È possibile che la batteria sia scarica quando si utilizza il lettore per la prima volta. Caricare la batteria prima dell'uso.

Schede microSD

Le seguenti schede di memoria sono definite [schede microSD] in questa [Guida].

- Schede microSD
- Schede microSDHC
- Schede microSDXC

Immagini e illustrazioni

- Le schermate e le illustrazioni in questa [Guida] sono solo a scopo illustrativo. Potrebbero differire dal prodotto o dalla schermata effettivi.
- Se non specificato diversamente, le immagini delle schermate e le illustrazioni presenti nella [Guida] rappresentano il NW-WM1ZM3.
- Se non specificato diversamente, le immagini della schermata Home in questa [Guida] sono immagini della schermata [Home WALKMAN].

Il design e le caratteristiche tecniche sono soggetti a modifica senza preavviso.

I contenuti della Guida possono essere soggetti a modifiche senza preavviso in seguito ad aggiornamenti alle specifiche del prodotto.
Questa Guida è stata tradotta usando la traduzione automatica.

Argomento correlato

- Manuali e informazioni generali
- Requisiti di sistema
- Carica della batteria
- Avvertenze sull'uso del lettore
- Note sulle cuffie
- Note sulla batteria incorporata
- Note sui dati di esempio
- Informazioni generali
- Manutenzione
- Sito Web di assistenza clienti

5-076-954-61(1) Copyright 2026 Sony Corporation

Digital Media Player
NW-WM1AM3/NW-WM1ZM3

Manuali e informazioni generali

Sony fornisce i manuali e le informazioni seguenti sul lettore.
I manuali forniti spiegano le funzioni e le operazioni seguenti.

Guida di riferimento (stampato)

- Note sull'uso del lettore
- Informazioni di conformità
- Come accedere a [Informazioni importanti]

Istruzioni per l’uso (stampato)

- Procedura di base per iniziare ad ascoltare musica dopo l'acquisto del lettore.

Guida (manuale Web)

Questa [Guida] descrive solo le procedure di funzionamento standard. È possibile consultare la [Guida] via Internet.
Utilizzare un computer, uno smartphone o il lettore collegato a una rete Wi-Fi.
I contenuti della Guida possono essere soggetti a modifiche senza preavviso in seguito ad aggiornamenti alle specifiche del prodotto.
Questa Guida è stata tradotta usando la traduzione automatica.
Come con qualsiasi traduzione automatica, la traduzione non è sensibile al contesto e il testo potrebbe non essere stato tradotto con il senso originariamente previsto.
La traduzione pertanto potrebbe non sempre riflettere con precisione il contenuto originale.

- Come trasferire i contenuti nel lettore.
- Come utilizzare varie funzioni.
- Note sull'uso del lettore.

La Guida fa riferimento al prodotto con il termine “lettore”.

Informazioni importanti

- Informazioni su copyright, leggi e normative
  Vedere [Prima del primo utilizzo] per ulteriori informazioni sulla visualizzazione delle informazioni.

Sito Web di assistenza clienti (online)

Vedere [Sito Web di assistenza clienti] in questa [Guida].

- Le informazioni più recenti sul lettore
- Domande frequenti

I contenuti della Guida possono essere soggetti a modifiche senza preavviso in seguito ad aggiornamenti alle specifiche del prodotto.
Questa Guida è stata tradotta usando la traduzione automatica.

Argomento correlato

- Prima del primo utilizzo
- Sito Web di assistenza clienti

5-076-954-61(1) Copyright 2026 Sony Corporation

Digital Media Player
NW-WM1AM3/NW-WM1ZM3

Controllo del contenuto della confezione

- WALKMAN® (1)
- Cavo USB Type-C® (da USB-A a USB-C®) (1)
- Cappuccio della porta USB Type-C (1) (*1)
- Cappuccio del jack per le cuffie (mini stereo) (1) (*1)
- Cappuccio del jack per le cuffie (standard bilanciato) (1) (*1)

- Istruzioni per l’uso
- Guida di riferimento

*1 I cappucci sono installati sul Walkman.

Nota

- Cuffie e scheda microSD non sono fornite in dotazione con il Walkman.
- I modelli da vendere variano a seconda del paese o della regione.

I contenuti della Guida possono essere soggetti a modifiche senza preavviso in seguito ad aggiornamenti alle specifiche del prodotto.
Questa Guida è stata tradotta usando la traduzione automatica.

Argomento correlato

- Sito Web di assistenza clienti

5-076-954-61(1) Copyright 2026 Sony Corporation

Digital Media Player
NW-WM1AM3/NW-WM1ZM3

Uso del cappuccio della porta USB Type-C

Lasciando sudore o goccioline d'acqua sulla porta USB Type-C si potrebbe causare la corrosione della porta e provocare un malfunzionamento. Tenere sempre il cappuccio applicato alla porta USB Type-C del lettore, tranne quando si utilizza il cavo USB Type-C (per la ricarica, il trasferimento di musica e così via).
I malfunzionamenti causati dalla corrosione della porta USB Type-C possono essere riparati a pagamento.

Applicare il cappuccio della porta USB Type-C (2) alla porta USB Type-C (1) del lettore. Il cappuccio della porta USB Type-C (2) è preinserito nella porta USB Type-C (1).

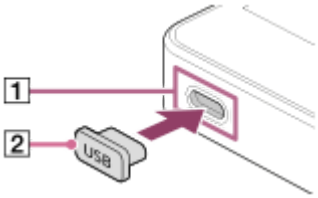

1: porta USB Type-C
2: cappuccio della porta USB Type-C

I contenuti della Guida possono essere soggetti a modifiche senza preavviso in seguito ad aggiornamenti alle specifiche del prodotto.
Questa Guida è stata tradotta usando la traduzione automatica.

5-076-954-61(1) Copyright 2026 Sony Corporation

Digital Media Player
NW-WM1AM3/NW-WM1ZM3

Uso dei cappucci per il jack delle cuffie

I cappucci per il jack delle cuffie (1, 3) sono installati nei jack delle cuffie (2, 4) al momento dell'acquisto. Collegare i cappucci ai jack delle cuffie quando non è collegata alcuna cuffia ai jack. Lasciando sudore o goccioline d'acqua su un jack per cuffie si potrebbe causare la corrosione del jack e provocare un malfunzionamento.
I malfunzionamenti causati dalla corrosione dei jack delle cuffie possono essere riparati solo a pagamento.

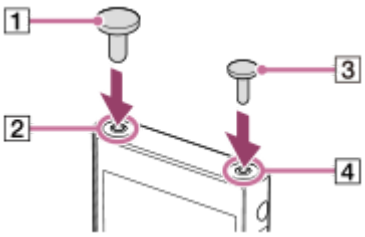

1: cappuccio del jack per le cuffie (standard bilanciato)
2: jack per cuffie (standard bilanciato)
3: cappuccio del jack per le cuffie (mini stereo)
4: jack per cuffie (mini stereo)

I contenuti della Guida possono essere soggetti a modifiche senza preavviso in seguito ad aggiornamenti alle specifiche del prodotto.
Questa Guida è stata tradotta usando la traduzione automatica.

5-076-954-61(1) Copyright 2026 Sony Corporation

Digital Media Player
NW-WM1AM3/NW-WM1ZM3

Configurazione delle impostazioni iniziali

Quando si accende il lettore la prima volta, viene visualizzata una schermata per la configurazione iniziale.
Le seguenti voci possono essere impostate successivamente, se necessario.

- Impostazione Wi-Fi
- Account Google

1 Tenere premuto il pulsante ⏻ (alimentazione) (1) per 5 secondi finché il lettore si accende.

Il lettore potrebbe non accendersi se il livello della batteria è basso. Caricare il lettore per circa 30 minuti.

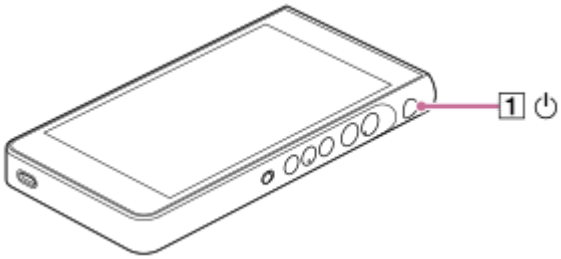

Se necessario, selezionare una lingua e passare al punto successivo.

2 Toccare [INIZIA].

3 Confermare il contenuto di [Cont. di lic. per l'utente finale], quindi toccare [Accetta].

4 Seguire le istruzioni visualizzate sullo schermo.

5 Nel menu [Selezionare schermata Home], selezionare la schermata Home principale e toccare [OK].

Qualsiasi schermata Home selezionata qui verrà visualizzata quando si scorre la schermata verso l'alto.

- [Pagina 1 (Home predefinita)]: schermata Home di Android predefinita
- [Pagina 2 (Home WALKMAN®)]: schermata Home personalizzata per la riproduzione di musica

La schermata [Home WALKMAN] include il widget Player musicale. È possibile controllare la riproduzione della musica sulla schermata Home senza avviare un'app. Si consiglia di selezionare la schermata [Home WALKMAN] come schermata Home principale.
La schermata [Home WALKMAN] appare quando la configurazione iniziale è completata.

Suggerimento

- È possibile cambiare la schermata Home principale dopo la configurazione iniziale.
  Nella schermata Home iniziale, tenere premuto su uno spazio vuoto.
  Toccare le voci del menu nel seguente ordine.
  [Impostazioni Home] — [Selezionare schermata Home].
  Selezionare la schermata Home desiderata.

Nota

- Se si dimentica il metodo impostato per lo sblocco dello schermo (PIN, password, sequenza, ecc.), non sarà possibile sbloccare lo schermo manualmente.
  - La riparazione è a pagamento.
  - Tutti i dati saranno cancellati perché la riparazione richiede la riformattazione.

  Ricordare sempre come sbloccare lo schermo.
- Se si configura una connessione Wi-Fi durante la configurazione iniziale, è possibile scegliere se trasferire o meno app e dati. Tuttavia, potrebbe essere necessario un po' di tempo per completare la configurazione iniziale a seconda della quantità di dati da trasferire. Si consiglia di non trasferire app e dati durante la configurazione iniziale.

I contenuti della Guida possono essere soggetti a modifiche senza preavviso in seguito ad aggiornamenti alle specifiche del prodotto.
Questa Guida è stata tradotta usando la traduzione automatica.

Argomento correlato

- Collegamento del lettore a una rete Wi-Fi
- Carica della batteria
- Schermo [Home WALKMAN]
- Schermata Home di Android™
- Passaggio alla schermata Home

5-076-954-61(1) Copyright 2026 Sony Corporation

Digital Media Player
NW-WM1AM3/NW-WM1ZM3

Accensione

1 **Tenere premuto il pulsante ⏻ (alimentazione) (1) per 5 secondi finché il lettore si accende.**

Quando si accende il lettore la prima volta, viene visualizzata una schermata per la configurazione iniziale. Seguire le istruzioni visualizzate sullo schermo per completare la configurazione.

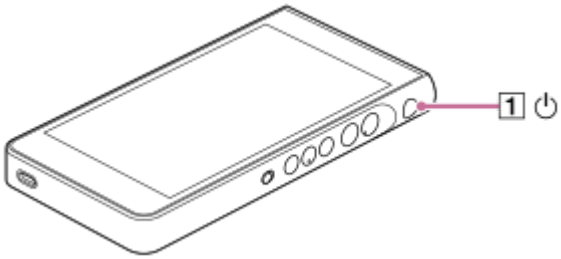

Suggerimento

- Lo schermo si spegne automaticamente se non viene utilizzato il lettore per un determinato periodo di tempo. Per accendere lo schermo, premere il pulsante ⏻ (alimentazione) (1).
- Per risparmiare la carica della batteria, impostare [Spegnimento automatico]. Il lettore si spegne automaticamente se non viene utilizzato per un certo periodo di tempo dopo aver messo in pausa la riproduzione. Far scorrere la schermata [Home WALKMAN] verso l'alto. Toccare le voci del menu nel seguente ordine.
  [Impostazioni] — [Batteria] — [Spegnimento automatico].

Nota

- Il lettore potrebbe non accendersi se il livello della batteria è basso. Caricare il lettore per circa 30 minuti.

I contenuti della Guida possono essere soggetti a modifiche senza preavviso in seguito ad aggiornamenti alle specifiche del prodotto.
Questa Guida è stata tradotta usando la traduzione automatica.

Argomento correlato

- Configurazione delle impostazioni iniziali
- Carica della batteria
- Spegnimento dell'unità
- Ridurre il consumo della batteria

5-076-954-61(1) Copyright 2026 Sony Corporation

Digital Media Player
NW-WM1AM3/NW-WM1ZM3

Spegnimento dell'unità

1. **Tenere premuto il pulsante ⏻ (alimentazione) (1) per 2 secondi mentre lo schermo è acceso.**

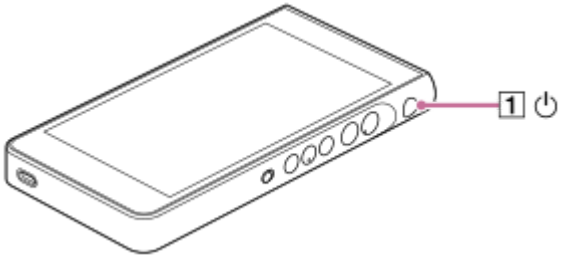

2. **Toccare [Spegni].**

Suggerimento

- Per risparmiare la carica della batteria, impostare [Spegnimento automatico]. Il lettore si spegne automaticamente se non viene utilizzato per un certo periodo di tempo dopo aver messo in pausa la riproduzione. Far scorrere la schermata [Home WALKMAN] verso l'alto. Toccare le voci del menu nel seguente ordine.
  [Impostazioni] — [Batteria] — [Spegnimento automatico].

I contenuti della Guida possono essere soggetti a modifiche senza preavviso in seguito ad aggiornamenti alle specifiche del prodotto.
Questa Guida è stata tradotta usando la traduzione automatica.

Argomento correlato

- Accensione
- Ridurre il consumo della batteria

5-076-954-61(1) Copyright 2026 Sony Corporation

Digital Media Player
NW-WM1AM3/NW-WM1ZM3

Evitare operazioni involontarie (HOLD)

È possibile bloccare i pulsanti operativi sul lettore per evitare attivazioni accidentali dei pulsanti.

1 **Far scorrere l'interruttore HOLD (1) verso l'alto.**

La funzione HOLD è abilitata. L'icona dello stato (HOLD) viene visualizzata nella barra di stato. Non è possibile usare i seguenti pulsanti.

- Pulsanti di riproduzione
- Pulsanti +/– (volume)

È possibile utilizzare le seguenti parti anche quando è stata abilitata la funzione HOLD.

- Pulsante ⏻ (alimentazione)
- Touch-screen

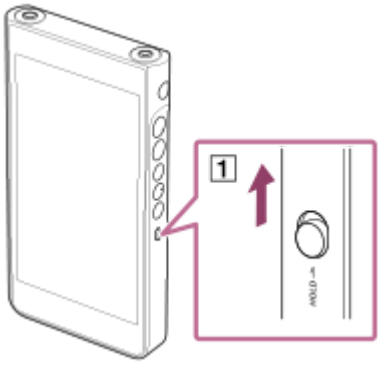

Suggerimento

- Far scorrere l'interruttore HOLD (1) verso il basso per disattivare la funzione HOLD.
- Quando si trasporta il lettore, premere il pulsante ⏻ (alimentazione) per disattivare lo schermo. In questo modo, è possibile evitare operazioni involontarie sul touch screen.

I contenuti della Guida possono essere soggetti a modifiche senza preavviso in seguito ad aggiornamenti alle specifiche del prodotto.
Questa Guida è stata tradotta usando la traduzione automatica.

Argomento correlato

- Parti e controlli

5-076-954-61(1) Copyright 2026 Sony Corporation

Digital Media Player
NW-WM1AM3/NW-WM1ZM3

Carica della batteria

1. **Collegare il lettore a un computer in funzione con il cavo USB Type-C in dotazione.**

   La spia di carica ([1]) in basso a sinistra rispetto allo schermo si accende.
   Quando la ricarica è completa, la spia di ricarica si spegne.



2. **Scollegare il lettore dal computer.**

Suggerimento

- Per informazioni dettagliate sul tempo impiegato per caricare completamente la batteria, vedere [Caratteristiche tecniche].

Nota

- Se la carica è insufficiente, il computer potrebbe non riconoscere il lettore. In questo caso, lo schermo del lettore non si accende. Caricare sufficientemente il lettore. Il computer riconoscerà il lettore dopo circa 30 minuti di ricarica.

I contenuti della Guida possono essere soggetti a modifiche senza preavviso in seguito ad aggiornamenti alle specifiche del prodotto.
Questa Guida è stata tradotta usando la traduzione automatica.

Argomento correlato

- Ridurre il consumo della batteria
- Note sulla carica della batteria
- Caratteristiche tecniche

5-076-954-61(1) Copyright 2026 Sony Corporation

Digital Media Player
NW-WM1AM3/NW-WM1ZM3

Prolungamento della durata della batteria

La funzione [Ricarica batteria] riduce il deterioramento delle prestazioni della batteria limitando la capacità massima di carica della batteria.

1. **Far scorrere la schermata [Home WALKMAN] verso l'alto.**
2. **Toccare le voci del menu nel seguente ordine.**
   [Impostazioni] — [Batteria] — [Ricarica batteria].
3. **Toccare l'interruttore per attivare la funzione.**
   appare nella barra di stato.

Nota

- Quando la funzione è attivata, la capacità massima di carica è limitata e la batteria non si carica completamente. Non si tratta di un problema di funzionamento.
- Quando la funzione è attivata, apparirà nella barra di stato anche quando la batteria non è in carica.

I contenuti della Guida possono essere soggetti a modifiche senza preavviso in seguito ad aggiornamenti alle specifiche del prodotto.
Questa Guida è stata tradotta usando la traduzione automatica.

Argomento correlato

- Carica della batteria

5-076-954-61(1) Copyright 2026 Sony Corporation

Digital Media Player
NW-WM1AM3/NW-WM1ZM3

Ridurre il consumo della batteria

È possibile ridurre il consumo della batteria utilizzando il lettore nel modo seguente.
La durata della batteria dipende dalle condizioni di utilizzo. Per ulteriori informazioni sulla durata della batteria, vedere [Durata della batteria].

- Spegnere il dispositivo manualmente quando non si utilizza il lettore.
- Disattivare le app quando non vengono utilizzate.
- Impostare [Spegnimento automatico]. Il lettore si spegne automaticamente se non viene utilizzato per un certo periodo di tempo dopo aver messo in pausa la riproduzione.
  Far scorrere la schermata [Home WALKMAN] verso l'alto. Toccare le voci del menu nel seguente ordine.
  [Impostazioni] — [Batteria] — [Spegnimento automatico].
- Regolare la luminosità dello schermo.
- Disattivare tutte le regolazioni audio.
- Disattivare la funzione Bluetooth quando non è in uso.
- Disattivare la funzione Wi-Fi quando non è in uso.

I contenuti della Guida possono essere soggetti a modifiche senza preavviso in seguito ad aggiornamenti alle specifiche del prodotto.
Questa Guida è stata tradotta usando la traduzione automatica.

Argomento correlato

- Carica della batteria
- Spegnimento dell'unità
- Schermate di regolazione audio del “Player musicale”
- Collegamento del lettore a una rete Wi-Fi
- Note sulla batteria incorporata
- Visualizzazione del testo
- Durata della batteria

5-076-954-61(1) Copyright 2026 Sony Corporation

Digital Media Player
NW-WM1AM3/NW-WM1ZM3

Note sulla carica della batteria

- Utilizzare sempre il cavo USB Type-C fornito in dotazione.
- Inserire saldamente il cavo USB Type-C fino in fondo. La ricarica non verrà avviata fino a quando non si inserisce completamente il cavo USB Type-C.
- I tempi di carica variano a seconda delle condizioni di utilizzo della batteria.
- Quando la batteria è sufficientemente carica, ma la durata della batteria è scesa a circa la metà della sua durata normale, la batteria potrebbe essere usurata. Rivolgersi al rivenditore Sony o al Sony Service Center più vicino.
- Il computer potrebbe non riconoscere il lettore nelle seguenti situazioni.
  - Quando si connette il lettore al computer per la prima volta
  - Quando il lettore non è stato utilizzato per un lungo periodo di tempo
    Caricare il lettore per circa 30 minuti. Il lettore dovrebbe iniziare a funzionare normalmente.
- Caricare la batteria a una temperatura ambiente compresa tra 5°C e 35°C.
  Quando la temperatura ambiente supera l'intervallo consigliato, sulla barra di stato appare  e la ricarica viene interrotta forzatamente. Anche quando l'ambiente è entro i limiti di temperatura consigliati, la temperatura interna del lettore potrebbe diventare troppo calda. In questo caso, si potrebbe non essere in grado di caricare completamente la batteria.
- La batteria può essere ricaricata circa 500 volte a partire da uno stato completamente scarico. Il numero esatto di ricariche può variare a seconda delle condizioni di utilizzo.
- Per impedire il deterioramento della batteria, ricaricare la batteria almeno una volta ogni 6 mesi.
- La ricarica non è garantita quando si utilizza un computer assemblato o modificato.
- La ricarica tramite hub USB è garantita solo quando si utilizza un hub USB autoalimentato con logo autorizzato.
- Anche se il lettore è collegato a un computer, il lettore non può ricaricarsi nelle seguenti situazioni.
  - Quando il computer è in modalità di sospensione.
    Riattivare il computer prima di collegare il lettore.
  - Quando non si utilizza il cavo USB Type-C in dotazione.
    Utilizzare il cavo USB Type-C in dotazione.
  - Quando il lettore è collegato tramite un hub USB.
    Collegare il lettore direttamente alla porta USB del computer.
- Quando si collega il lettore a un computer per un lungo periodo di tempo, collegare il computer a una fonte di alimentazione CA. In caso contrario, la batteria del computer potrebbe esaurirsi.
- Mentre il lettore è collegato a un computer, osservare le seguenti precauzioni. In caso contrario, il lettore potrebbe non funzionare correttamente.
  - Non accendere il computer.
  - Non riavviare il computer.
  - Non riattivare il computer dalla modalità "Sleep".
  - Non spegnere il computer.

- Il lettore potrebbe surriscaldarsi durante condizioni d'uso quali la ricarica o l'uso di un'app durante la ricarica. Non si tratta di un problema di funzionamento.
- Quando la funzione di Ricarica batteria è attivata, la capacità massima di carica è limitata e la batteria non si carica completamente. Non si tratta di un problema di funzionamento.
- L'indicatore della batteria non corrisponde esattamente al livello di carica residua della batteria. Usare l'indicatore della batteria solo come riferimento.
- Quando si ricarica il lettore utilizzando un computer, non rimuovere il cavo USB Type-C mentre si stanno trasferendo dati. Se si disconnette il cavo USB Type-C, i dati sul lettore potrebbero andare persi.

I contenuti della Guida possono essere soggetti a modifiche senza preavviso in seguito ad aggiornamenti alle specifiche del prodotto.
Questa Guida è stata tradotta usando la traduzione automatica.

Argomento correlato

- Carica della batteria
- Prolungamento della durata della batteria
- Ridurre il consumo della batteria
- Note sulla batteria incorporata
- Durata della batteria

5-076-954-61(1) Copyright 2026 Sony Corporation

Digital Media Player
NW-WM1AM3/NW-WM1ZM3

Uso di una scheda microSD

Questo argomento include istruzioni per le operazioni riportate di seguito.

- Inserimento di una scheda microSD nel lettore.
- Formattazione di una scheda microSD sul lettore.
  Per utilizzare una scheda microSD nel lettore è innanzitutto necessario formattare la scheda microSD sul lettore.
- Rimozione di una scheda microSD dal lettore.

1 Inserire una scheda microSD.

Aprire il coperchio dello slot della scheda microSD (1).
Inserire una scheda microSD (2) fino a quando non scatta in posizione.
Assicurarsi di inserire la scheda microSD nella direzione corretta.
I contatti dorati devono essere rivolto verso lo schermo.
Chiudere il coperchio (1).

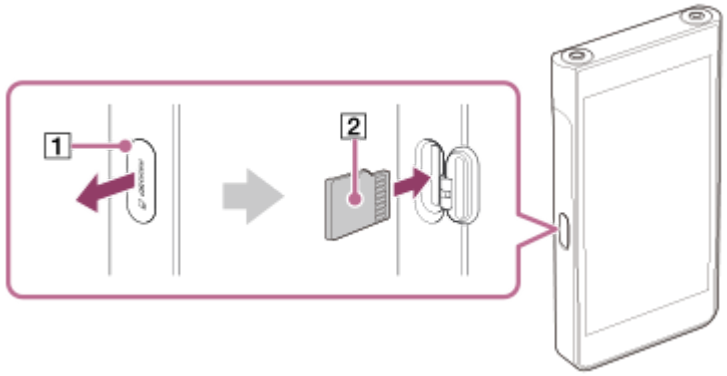

2 Formattare la scheda microSD.

Far scorrere la schermata [Home WALKMAN] verso l'alto.
Toccare le voci del menu nel seguente ordine.
[Impostazioni] — [Spazio di archiviazione].
Sfiorare l'elenco a discesa, quindi sfiorare il nome della scheda microSD.
Toccare le voci del menu nel seguente ordine.
⋮ (opzioni) — [Formatta la scheda SD come memoria portatile].
Seguire le istruzioni visualizzate sullo schermo per completare la formattazione.

Per rimuovere la scheda microSD

Prima di rimuovere una scheda microSD dal lettore smontare prima la scheda microSD dal lettore.

1. Far scorrere la schermata [Home WALKMAN] verso l'alto.
2. Toccare le voci del menu nel seguente ordine.
   [Impostazioni] — [Spazio di archiviazione].
3. Sfiorare l'elenco a discesa, quindi sfiorare il nome della scheda microSD.
4. Toccare il pulsante ⋮ (opzioni) in alto a destra sullo schermo, quindi toccare [Espelli].

5. Aprire il coperchio dello slot della scheda microSD.
   Spingere la scheda microSD nello slot della scheda microSD.
   La scheda microSD uscirà fuori.

6. Rimuovere la scheda microSD. Quindi, chiudere il coperchio dello slot della scheda microSD.

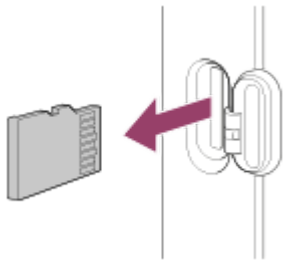

Nota

- Se il lettore non riconosce la scheda microSD, rimuovere e reinserire la scheda microSD nel lettore.
- Non inserire alcun oggetto diverso da una scheda microSD nello slot per scheda microSD.
- Se la scheda microSD inserita contiene una grande quantità di dati, il “Player musicale” può richiedere circa 10 minuti o più tempo per creare il database.
- Quando si rimuove la scheda microSD, le informazioni seguenti verranno eliminate.
  - Il contenuto che è attualmente in fase di riproduzione.
  - La posizione di riproduzione.
  - Le tracce e l'ordine di riproduzione nella schermata coda di riproduzione.
- Quando si rimuove la scheda microSD, le informazioni seguenti scompariranno.
  - Le informazioni preferite per i brani/album/elenchi di riproduzione memorizzate sulla scheda microSD.
  - Informazioni di registrazione dell'elenco di riproduzione per i brani memorizzati nella scheda microSD.
- Formattare una scheda microSD eliminerà tutti i dati memorizzati sulla scheda microSD. Salvare un backup dei dati importati.

I contenuti della Guida possono essere soggetti a modifiche senza preavviso in seguito ad aggiornamenti alle specifiche del prodotto.
Questa Guida è stata tradotta usando la traduzione automatica.

Argomento correlato

- Note sulle schede microSD
- Formattazione di una scheda microSD

5-076-954-61(1) Copyright 2026 Sony Corporation

Digital Media Player
NW-WM1AM3/NW-WM1ZM3

Note sulle schede microSD

- Utilizzare una scheda microSD che è stata formattata sul lettore. Sony non garantisce il funzionamento di altre schede microSD.
- Sony non garantisce il funzionamento delle schede microSD utilizzate in più dispositivi.
- Formattare una scheda microSD eliminerà tutti i dati memorizzati sulla scheda microSD. Salvare una copia di backup in anticipo.
- Non lasciare una scheda microSD alla portata dei bambini. I bambini piccoli potrebbero accidentalmente ingoiare la scheda microSD.
- La scheda microSD potrebbe danneggiarsi nelle seguenti situazioni.
  - Quando la scheda microSD viene rimossa senza seguire la procedura di smontaggio.
  - Quando la scheda microSD viene rimossa durante un'operazione di trasferimento/riproduzione/formattazione.
- Sony non garantisce il funzionamento di tutti i tipi di schede microSD compatibili con il lettore.
- I dati potrebbero essere danneggiati nei seguenti casi.
  - Quando una scheda microSD viene rimossa durante un'operazione di lettura o scrittura.
  - Quando il lettore viene spento durante un'operazione di lettura o scrittura.
  - Quando una scheda microSD viene utilizzata in presenza di elettricità statica o disturbi elettrici.
- Sony non si assume alcuna responsabilità per eventuali perdite o danni ai dati archiviati. Sony consiglia di salvare regolarmente una copia di backup dei dati importanti.
- Osservare le seguenti precauzioni quando si maneggiano schede microSD.
  - Non applicare eccessiva forza sulle schede microSD.
  - Non piegare le schede microSD.
  - Non far cadere le schede microSD.
  - Non smontare le schede microSD.
  - Non modificare le schede microSD.
  - Non esporre le schede microSD all'acqua.
  - Non lasciare le schede microSD nell'abitacolo surriscaldato di un'automobile.
  - Non lasciare le schede microSD alla luce solare diretta.
  - Non lasciare le schede microSD accanto a un calorifero.
  - Non lasciare le schede microSD in luoghi umidi.
  - Non lasciare le schede microSD in prossimità di sostanze corrosive.
  - Non attaccare etichette.
  - Non toccare i contatti di una scheda microSD con le mani o con del metallo.
- Osservare le seguenti precauzioni riguardo lo slot per schede microSD.
  - Inserire la scheda microSD nella direzione corretta.
  - Non inserire alcun oggetto diverso da una scheda microSD nello slot per scheda microSD.

I contenuti della Guida possono essere soggetti a modifiche senza preavviso in seguito ad aggiornamenti alle specifiche del prodotto.
Questa Guida è stata tradotta usando la traduzione automatica.

Argomento correlato

- Uso di una scheda microSD
- Formattazione di una scheda microSD

5-076-954-61(1) Copyright 2026 Sony Corporation

Digital Media Player
NW-WM1AM3/NW-WM1ZM3

Parti e controlli

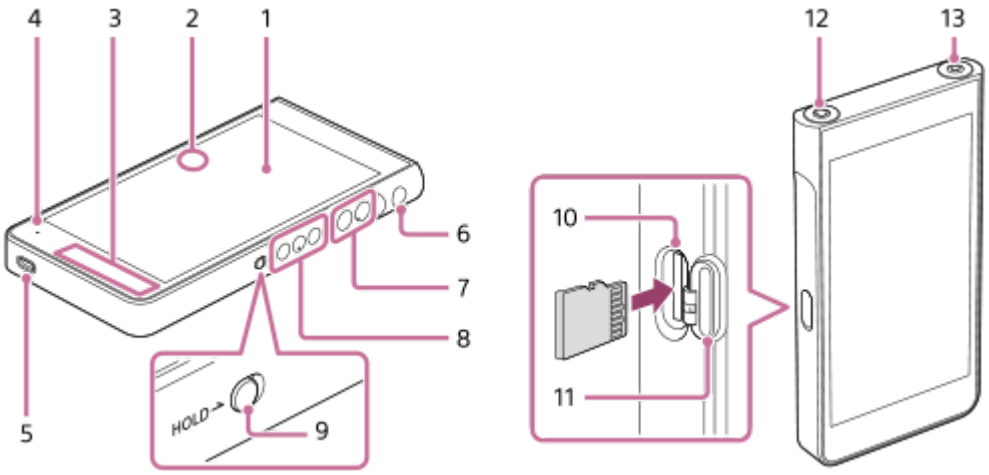

1. Touch-screen
   Toccare le icone o gli elementi sullo schermo oppure scorrere lo schermo per comandare il lettore.

2. Microfono incorporato
   È possibile usare il microfono incorporato per registrare l'audio. Non coprire il microfono mentre lo si usa.

3. Antenna incorporata
   L'antenna Wi-Fi e l'antenna BLUETOOTH® sono integrate. Non coprire le antenne durante l'uso.

4. Spia di ricarica
   La spia si illumina quando il lettore è in carica.

5. Porta USB Type-C
   Collegare il lettore a un computer in funzione con il cavo USB Type-C in dotazione. È possibile caricare il lettore o ascoltare la musica su un computer con la funzione USB-DAC.
   Applicare il cappuccio della porta USB Type-C quando il cavo USB Type-C non è collegato alla porta USB Type-C del lettore, per impedire l'ingresso di acqua e polvere.

6. Pulsante ⏻ (alimentazione)
   - Premere il pulsante per attivare o disattivare lo schermo.
   - Tenere premuto il pulsante per 5 secondi per accendere il lettore.
   - Tenere premuto il pulsante per 2 secondi per spegnere o riavviare il lettore.
   - Se il funzionamento diventa instabile, tenere premuto il pulsante per 10 secondi per forzare il riavvio del lettore.

7. Pulsanti +(*1)/− (volume)
   Premere i pulsanti per regolare il volume.

8. Pulsanti di riproduzione
   ►II (riproduzione/pausa) (*1): premere il tasto per avviare o mettere in pausa la riproduzione.
   I◄◄ (brano precedente)/►►I (brano successivo): premere i pulsanti per passare all'inizio del brano corrente, traccia precedente o traccia successiva.
   Tenere premuti i tasti per effettuare un riavvolgimento rapido o un avanzamento rapido.

9. Interruttore HOLD (blocco)

Far scorrere l'interruttore per bloccare i pulsanti di riproduzione e i pulsanti +/- (volume) sul lettore. È così possibile evitare di usare i pulsanti accidentalmente.

- Bloccato (non funzionante)

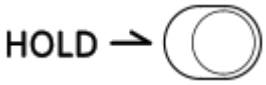

- Sbloccato (funzionante)

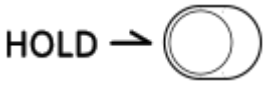

10. Slot per scheda microSD (lo slot della scheda è all'interno del coperchio degli slot).
Inserire una scheda microSD (non in dotazione) fino a quando non scatta in posizione.

11. Coperchio dello slot per scheda microSD
Aprire il coperchio per inserire una scheda microSD.

12. Jack per cuffie (standard bilanciato) (*2)

- Collegare le cuffie con un connettore standard bilanciato. Inserire lo spinotto delle cuffie fino al suo arresto in sede con uno scatto. Collegare le cuffie in modo corretto. In caso contrario, l'uscita audio risulta disturbata.
- Collegare le cuffie passive (*3) solo al connettore jack per cuffie (standard bilanciato). Se si utilizza un cavo audio per collegare il jack per cuffie (standard bilanciato) al jack di ingresso di un dispositivo audio, il dispositivo potrebbe danneggiarsi.

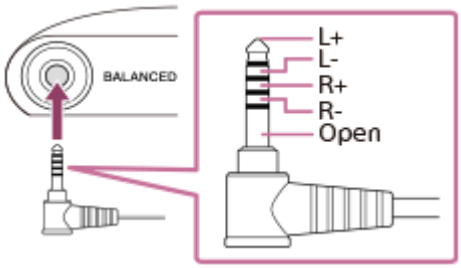

13. Jack per cuffie (mini stereo) (*2)
Collegare le cuffie con un connettore mini stereo. Inserire lo spinotto delle cuffie fino al suo arresto in sede con uno scatto. Collegare le cuffie in modo corretto. In caso contrario, l'uscita audio risulta disturbata.

*1 Ci sono punti tattili sul pulsante ►II (riproduzione/pausa) e sul pulsante + (volume). I punti tattili possono aiutare a utilizzare i pulsanti senza guardarli.
*2 Quando le cuffie sono collegate a entrambi i jack (mini stereo e standard bilanciato), viene assegnata la priorità a un jack per cuffie (standard bilanciato).
*3 Cuffie passive: cuffie senza funzione Noise Cancel o Bluetooth.

I contenuti della Guida possono essere soggetti a modifiche senza preavviso in seguito ad aggiornamenti alle specifiche del prodotto.
Questa Guida è stata tradotta usando la traduzione automatica.

5-076-954-61(1) Copyright 2026 Sony Corporation

Digital Media Player
NW-WM1AM3/NW-WM1ZM3

Schermo [Home WALKMAN]

La schermata [Home WALKMAN] è una schermata Home personalizzata per la riproduzione della musica. Presenta il widget del Player musicale che consente di controllare la riproduzione della musica senza avviare un'app. Vengono visualizzate anche le app associate alla musica.



1. Barra di stato
   Lo stato del lettore e le notifiche vengono visualizzate come icone.
   Far scorrere verso il basso la barra di stato per visualizzare il pannello di notifica e il pannello delle impostazioni rapide.

2. Widget del Player musicale
   Il widget mostra il brano corrente del “Player musicale”.

3. Scelte rapide per le app
   Toccare una scelta rapida per avviare un'app.

4. Dock
   È possibile aggiungere fino a 5 scorciatoie per le app.

5. Barra di navigazione
   Scorrere verso l'alto dal bordo inferiore dello schermo per visualizzare la schermata [Home WALKMAN].

6. Copertina
   Toccare l'area per lanciare il “Player musicale”.

7. Pulsante Indietro / Pulsante di riproduzione (pausa) / Pulsante Avanti
   Toccare i pulsanti per controllare la riproduzione della musica senza avviare un'app.

Altre operazioni di navigazione

- **Per tornare alla schermata precedente**
  Scorrere dal bordo sinistro o destro verso il centro dello schermo, quindi rilasciare il dito quando sul bordo sinistro o destro dello schermo viene visualizzata un'icona a forma di freccia.

- **Per visualizzare le app utilizzate di recente**
  Scorrere verso l'alto dal bordo inferiore dello schermo e tenere il dito circa al centro dello schermo.

Informazioni sulle scelte rapide alle app sul dock

App, come le seguenti, sono preinstallate sul lettore.

- **[Regolazione audio]**
  Utilizzare l'app per regolare l'audio. È possibile regolare direttamente l'audio per il lettore. Ciò è utile quando si riproducono contenuti usando app diverse dal “Player musicale”.

- **[Player musicale]**
  Utilizzare l'app per riprodurre i contenuti musicali memorizzati sul lettore. Preparare il contenuto musicale nei modi seguenti.

  - Trasferire i contenuti musicali da un computer al lettore.
  - Acquisto di contenuti musicali da servizi musicali online.

- **[Sony | Sound Connect]**
  Utilizzare l'app per registrare e configurare le cuffie.

Suggerimento

- Se si seleziona [Pagina 2 (Home WALKMAN®)] per [Selezionare schermata Home] durante la configurazione iniziale, la schermata [Home WALKMAN] verrà visualizzata quando si scorre verso l'alto dal bordo inferiore dello schermo.
- È possibile cambiare la schermata Home principale dopo la configurazione iniziale.
  Nella schermata Home iniziale, tenere premuto su uno spazio vuoto.
  Toccare le voci del menu nel seguente ordine.
  [Impostazioni Home] — [Selezionare schermata Home].
  Selezionare la schermata Home desiderata.
- Per utilizzare la barra di navigazione a 3 pulsanti, ●(home), ◀(indietro) e ■(panoramica), selezionare [Impostazioni] — [Sistema] — [Gesti] — [Modalità di navigazione] — [Navigazione con tre pulsanti].

Nota

- Si prega di notare che Sony non si assume la responsabilità per eventuali problemi dovuti ad app o servizi di altre società. Controllare i termini di servizio di ciascun fornitore prima dell'uso.

I contenuti della Guida possono essere soggetti a modifiche senza preavviso in seguito ad aggiornamenti alle specifiche del prodotto.
Questa Guida è stata tradotta usando la traduzione automatica.

Argomento correlato

- Elenco delle icone visualizzate nella barra di stato
- Installazione di app per usufruire dei servizi musicali online
- Passaggio alla schermata Home

5-076-954-61(1) Copyright 2026 Sony Corporation

Digital Media Player
NW-WM1AM3/NW-WM1ZM3

Schermata Home di Android™

Nella schermata Home di Android sono visualizzati widget, scorciatoie, cartelle e molto altro ancora.



1. Barra di stato
   Lo stato del lettore e le notifiche vengono visualizzate come icone.
   Far scorrere verso il basso la barra di stato per visualizzare il pannello di notifica e il pannello delle impostazioni rapide.

2. Widget di ricerca di Google
   Toccare il campo di immissione per visualizzare la tastiera. Immettere il testo da cercare su Google.

3. Scelte rapide per le app
   Toccare una scelta rapida per avviare un'app.

4. Dock
   È possibile aggiungere fino a 5 scorciatoie per le app.

5. Barra di navigazione
   Scorrere verso l'alto dal bordo inferiore dello schermo per visualizzare la schermata Home.

Altre operazioni di navigazione

- **Per tornare alla schermata precedente**
  Scorrere dal bordo sinistro o destro verso il centro dello schermo, quindi rilasciare il dito quando sul bordo sinistro o destro dello schermo viene visualizzata un'icona a forma di freccia.

- **Per visualizzare le app utilizzate di recente**
  Scorrere verso l'alto dal bordo inferiore dello schermo e tenere il dito circa al centro dello schermo.

Informazioni sulle scelte rapide alle app sul dock

App, come le seguenti, sono preinstallate sul lettore.

- **[Regolazione audio]**
  Utilizzare l'app per regolare l'audio. È possibile regolare direttamente l'audio per il lettore. Ciò è utile quando si

riproducono contenuti usando app diverse dal “Player musicale”.

- **[Player musicale]**
  Utilizzare l'app per riprodurre i contenuti musicali memorizzati sul lettore. Preparare il contenuto musicale nei modi seguenti.

  - Trasferire i contenuti musicali da un computer al lettore.
  - Acquisto di contenuti musicali da servizi musicali online.

- **[Sony | Sound Connect]**
  Utilizzare l'app per registrare e configurare le cuffie.

Suggerimento

- Per utilizzare la barra di navigazione a 3 pulsanti, ●(home), ◀(indietro) e ■(panoramica), selezionare [Impostazioni] — [Sistema] — [Gesti] — [Modalità di navigazione] — [Navigazione con tre pulsanti].

Nota

- Si prega di notare che Sony non si assume la responsabilità per eventuali problemi dovuti ad app o servizi di altre società. Controllare i termini di servizio di ciascun fornitore prima dell'uso.

I contenuti della Guida possono essere soggetti a modifiche senza preavviso in seguito ad aggiornamenti alle specifiche del prodotto.
Questa Guida è stata tradotta usando la traduzione automatica.

Argomento correlato

- Elenco delle icone visualizzate nella barra di stato
- Installazione di app per usufruire dei servizi musicali online
- Passaggio alla schermata Home

5-076-954-61(1) Copyright 2026 Sony Corporation

Digital Media Player
NW-WM1AM3/NW-WM1ZM3

Visualizzazione della schermata Tutte le app

La schermata Tutte le app mostra tutte le app installate sul lettore. Trovare l'app desiderata e lanciarla.

1. **Far scorrere la schermata [Home WALKMAN] verso l'alto.**

   Viene visualizzata la schermata Tutte le app.
   Scorrere verso l'alto o verso il basso lo schermo per trovare l'app desiderata. Toccare l'icona dell'app per avviare l'app.

Suggerimento

- È possibile visualizzare la schermata Tutte le app con la stessa operazione sia sulla schermata [Home WALKMAN] che sulla schermata Home di Android.

I contenuti della Guida possono essere soggetti a modifiche senza preavviso in seguito ad aggiornamenti alle specifiche del prodotto.
Questa Guida è stata tradotta usando la traduzione automatica.

5-076-954-61(1) Copyright 2026 Sony Corporation

Digital Media Player
NW-WM1AM3/NW-WM1ZM3

Visualizzazione del pannello delle impostazioni rapide

Il pannello delle impostazioni rapide consente di accedere rapidamente a varie funzioni. È possibile attivare o disattivare le funzioni o regolare le impostazioni.

1. **Nella schermata [Home WALKMAN], far scorrere verso il basso la barra di stato.**

   Apparirà il pannello delle impostazioni rapide.
   Di seguito sono riportate alcune funzioni del pannello delle impostazioni rapide al momento dell'acquisto.

   - Funzione Wi-Fi
   - Funzione Bluetooth
   - Volume

2. **Toccare l'icona desiderata per attivare o disattivare la funzione.**

   Quando si tocca l'icona del volume, appare la finestra di dialogo del volume.
   A seconda della funzione, la schermata di impostazione si apre quando si tiene premuta l'icona.

I contenuti della Guida possono essere soggetti a modifiche senza preavviso in seguito ad aggiornamenti alle specifiche del prodotto.
Questa Guida è stata tradotta usando la traduzione automatica.

Argomento correlato

- Schermo [Home WALKMAN]
- Schermata Home di Android™

5-076-954-61(1) Copyright 2026 Sony Corporation

Digital Media Player
NW-WM1AM3/NW-WM1ZM3

Passaggio alla schermata Home

Il lettore dispone di due schermate Home.

- Schermata Home di Android: schermata Home di Android predefinita
- Schermata [Home WALKMAN]: schermata Home personalizzata per la riproduzione di musica

Impostare una delle due schermate Home come schermata Home principale. La schermata Home principale viene visualizzata quando si scorre verso l'alto dal bordo inferiore dello schermo. La schermata [Home WALKMAN] presenta il widget Player musicale che consente di controllare la riproduzione della musica senza avviare un'app. Si consiglia di impostare la schermata [Home WALKMAN] come schermata Home principale.
È inoltre possibile passare da una schermata Home all'altra in qualsiasi momento.

Impostare la schermata Home principale

1. Nella schermata Home iniziale, tenere premuto su uno spazio vuoto.
2. Toccare [Impostazioni Home] — [Selezionare schermata Home].
3. Selezionare la schermata Home desiderata, quindi toccare [OK].

Suggerimento

- Se si seleziona [Pagina 2 (Home WALKMAN®)] per [Selezionare schermata Home] durante l'impostazione iniziale, la schermata [Home WALKMAN] sarà impostata come schermata Home principale.

Passare alla schermata Home

1. Scorrere la schermata Home verso sinistra o destra.

I contenuti della Guida possono essere soggetti a modifiche senza preavviso in seguito ad aggiornamenti alle specifiche del prodotto.
Questa Guida è stata tradotta usando la traduzione automatica.

Argomento correlato

- Configurazione delle impostazioni iniziali
- Schermo [Home WALKMAN]
- Schermata Home di Android™

5-076-954-61(1) Copyright 2026 Sony Corporation

Digital Media Player
NW-WM1AM3/NW-WM1ZM3

Come utilizzare le varie schermate del “Player musicale”

“Player musicale” è un'app musicale preinstallata sul lettore.
Godersi l'ascolto dei seguenti contenuti musicali.

- Il contenuto musicale acquistato da servizi musicali online collegando il lettore a una rete Wi-Fi.
- I contenuti musicali trasferiti da un computer al lettore.
- I contenuti musicali memorizzati su un computer (funzione USB-DAC).

È anche possibile regolare l'audio in base alle proprie preferenze.

Per avviare il “Player musicale”

Sulla schermata [Home WALKMAN], toccare [Player musicale].
È anche possibile avviare il “Player musicale” toccando la copertina del widget del Player musicale.

In questo capitolo viene illustrato il layout delle varie schermate del “Player musicale” con la schermata di riproduzione (A) al centro. Scorrere la schermata di riproduzione (A) per passare alle altre schermate (verso l'alto/verso il basso/a sinistra/a destra).

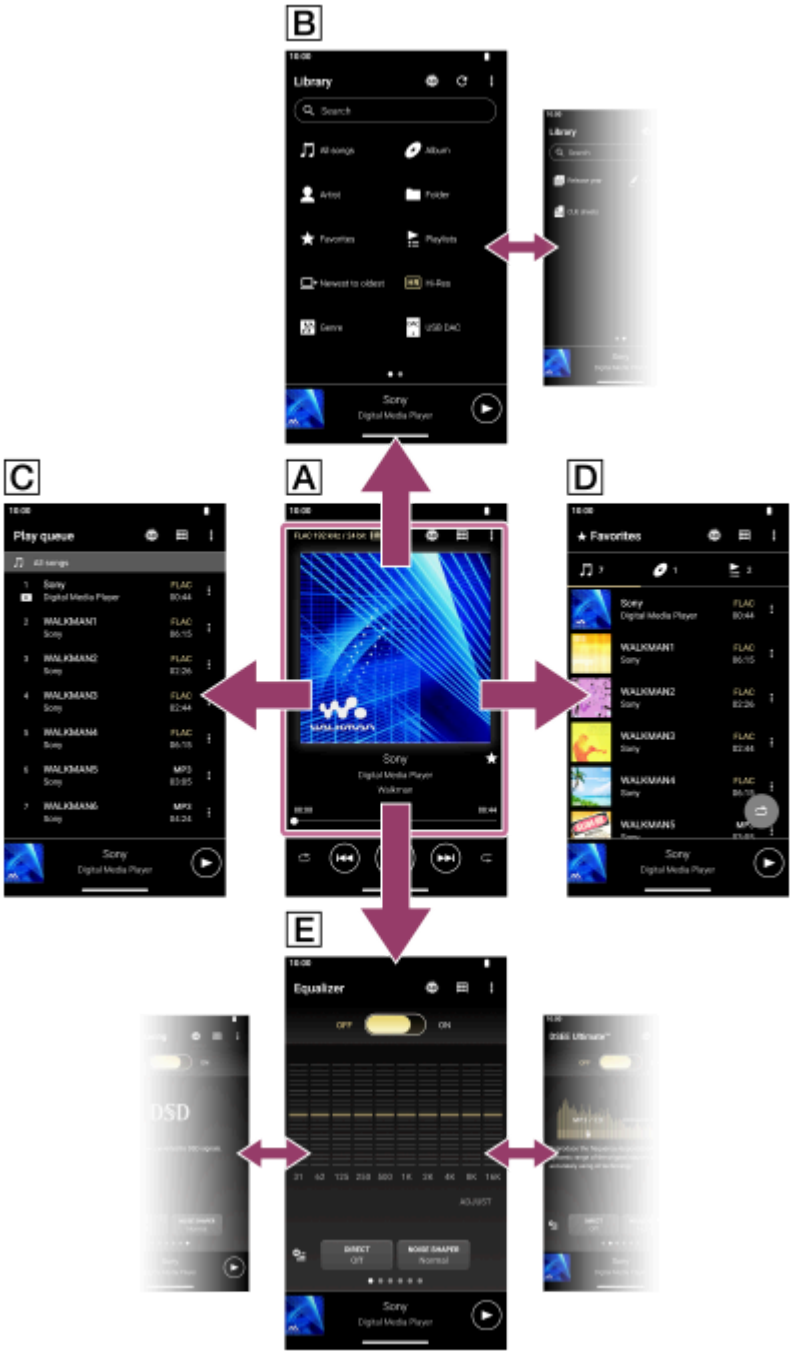

A Schermata di riproduzione

È possibile confermare una varietà di informazioni per la traccia attualmente selezionata.

B Schermata di libreria

È possibile selezionare le tracce dalla schermata di libreria. Le tracce vengono classificate in categorie diverse (ad esempio [Tutte le canzoni], [Album], [Artista] e così via).

C Schermata coda di riproduzione

È possibile controllare e modificare l'elenco dei brani che il lettore riprodurrà.

D Schermata Preferiti

È possibile controllare i brani/album/elenchi di riproduzione che sono stati precedentemente aggiunti ai Preferiti.
Le operazioni riportate di seguito possono essere eseguite da questa schermata.

- Riproduzione di brani/album/elenchi di riproduzione in Preferiti.
- Eliminazione di brani/album/elenchi di riproduzione da Preferiti.
- Modifica dell'ordine di visualizzazione dei brani/album/elenchi di riproduzione in Preferiti.
- Aggiunta di brani/album/elenchi di riproduzione in Preferiti a un elenco di riproduzione o alla coda di riproduzione.

E Schermate di regolazione audio

È possibile usare le varie regolazioni audio.
È possibile salvare fino a 10 regolazioni audio personalizzate come [Impostazioni audio salvate].

- Equalizzatore
- DSEE Ultimate™
- Linearizzatore fase DC
- Norm. dinamico
- Elaboratore vinili
- Impostazioni modellatore di rumore
- Rimasterizzazione DSD

Suggerimento

- È anche possibile verificare come cambiare la schermata nella guida operativa.
  Nella schermata di riproduzione, toccare le voci del menu nell'ordine seguente.
  (Opzioni) — [Guida operativa].

- È possibile anche consultare la guida operativa dalla schermata di libreria o dalle schermate di regolazione audio.
  Toccare le voci del menu nel seguente ordine.
  (Opzioni) — [Guida operativa].

Mini lettore

Il mini lettore appare nella parte inferiore di ciascuna schermata (tranne la schermata di riproduzione). Toccare il mini lettore per visualizzare la schermata di riproduzione.



1. Posizione di riproduzione attuale
   L'area indica la posizione di riproduzione nel brano attuale.

2. Copertina/titolo del brano/nome dell'artista
   Toccare l'area per visualizzare la schermata di riproduzione. Scorrere l'area a sinistra o a destra per passare all'inizio del brano precedente o successivo.

3. Pulsante (Riproduci)/ (Pausa)
   Toccare il pulsante (Riproduci) per iniziare la riproduzione.
   Toccare il pulsante (Pausa) durante la riproduzione per mettere in pausa.

I contenuti della Guida possono essere soggetti a modifiche senza preavviso in seguito ad aggiornamenti alle specifiche del prodotto.

Questa Guida è stata tradotta usando la traduzione automatica.

Argomento correlato

- Schermata di libreria nel “Player musicale”
- Schermata di riproduzione nel “Player musicale”
- Schermata coda di riproduzione nel “Player musicale”
- Schermata Preferiti in “Player musicale”
- Schermate di regolazione audio del “Player musicale”
- Fruizione di contenuti musicali su un computer utilizzando la qualità audio del lettore (funzione USB-DAC)

5-076-954-61(1) Copyright 2026 Sony Corporation

Digital Media Player
NW-WM1AM3/NW-WM1ZM3

Schermata di libreria nel “Player musicale”

È possibile selezionare le tracce dalla schermata di libreria. Le tracce vengono classificate in categorie diverse (ad esempio [Tutte le canzoni], [Album], [Artista] e così via).

Per visualizzare la schermata di libreria

Scorrere la schermata di riproduzione del “Player musicale” verso il basso. In alternativa, toccare il pulsante (Libreria superiore) in alto a destra dello schermo.



1. Area di ricerca
   Toccare l'area per visualizzare la tastiera e immettere il testo. Immettere le parole chiave per cercare elementi quali i titoli dei brani.

2. Categorie di musica ([Tutte le canzoni], [Album], [Artista] e così via)
   Ogni traccia viene classificata in varie categorie. Selezionare una traccia nella categoria desiderata.

   - Toccare [Alta risoluzione] per cercare i brani per qualità audio con uno dei seguenti filtri.
     - [Alta risoluzione]
     - [Qualità CD]
     - [Compresso]

   - Collegare il lettore a un computer e toccare [USB DAC] per ascoltare la musica memorizzata sul computer con la stessa qualità audio del lettore.

3. Indicatore della pagina
   Il numero di punti rappresenta il numero di pagine disponibili. Scorrere la schermata a sinistra o a destra per passare a un'altra pagina.

4. Pulsante della finestra di dialogo del volume
   Toccare il pulsante per visualizzare la finestra di dialogo del volume.

5. Pulsante Aggiorna database
   Toccare il pulsante per aggiornare il database del “Player musicale”.

Il contenuto acquistato o contenuto trasferito potrebbe non apparire nella libreria del “Player musicale”. In questo caso, adottare uno dei metodi seguenti e quindi aggiornare il database.

- Assicurarsi che i file musicali siano in una delle seguenti cartelle.
  - La cartella [Music] o la cartella [Download] nella memoria interna del lettore
  - La cartella [Music] sulla scheda microSD
  - Le cartelle registrate in [Cartelle da importare] nel “Player musicale”
- Registrare la cartella che contiene i file musicali desiderati su [Cartelle da importare] nel “Player musicale”.

6. Pulsante Opzioni

7. Sottocategorie o elenco dei brani
   Dopo aver selezionato una categoria di musica, selezionare una sottocategoria, fino a trovare il brano desiderato. È possibile controllare i codec per le tracce, ad esempio FLAC. I codec per i formati Audio ad alta risoluzione vengono visualizzati a colori.

8. Tasto di riproduzione in ordine casuale
   Toccare per avviare la riproduzione in ordine casuale con l'elenco delle tracce visualizzato come intervallo di riproduzione.

Menu Opzioni

Toccare ⋮ (Opzioni) per visualizzare il menu opzioni.
Le voci visualizzate potrebbero variare a seconda della schermata o delle impostazioni.

Impostazioni
Selezionare l'elemento per visualizzare il menu Impostazioni del “Player musicale”.

Sel. el. da visualizzare
Selezionare l'elemento per impostare le categorie da visualizzare o non visualizzare.

Reimpost. impost. di visualizz. el.
Selezionare l'elemento per visualizzare le categorie predefinite.

Guida operativa
Selezionare l'elemento per visualizzare la guida operativa.

Crea nuova sequenza brani
Selezionare l'elemento per creare un nuovo elenco di riproduzione.

Elimina tutte le sequenze brani
Selezionare l'elemento per eliminare tutti gli elenchi di riproduzione.

Rinomina sequenza brani
Selezionare l'elemento per modificare il nome dell'elenco di riproduzione.

Riordina canzoni
Selezionare l'elemento per modificare l'ordine delle tracce nell'elenco di riproduzione.

Riordina Preferiti
Selezionare l'elemento per cambiare l'ordine delle voci in Preferiti.

Aggiungi a sequenza brani
Selezionare la voce per aggiungere a una playlist tutte le tracce nella voce selezionata.

Riproduci successivo
Selezionare l'elemento per aggiungere tutti i brani nei Preferiti dopo il brano attuale nella coda di riproduzione.

Aggiungi al termine della Coda di riproduzione
Selezionare l'elemento per aggiungere tutti i brani nei Preferiti alla fine della coda di riproduzione.

Svuota la Coda di riproduzione e aggiungi
Selezionare l'elemento per cancellare la coda di riproduzione attuale e aggiungere tutti i brani nei Preferiti alla coda di riproduzione.

Rimuovi tutto
Selezionare l'elemento per eliminare tutte le tracce o tutte le voci dall'elenco di riproduzione o dai Preferiti.

Menu contestuale

Toccare ⋮ (Menu contestuale) per visualizzare il menu contestuale. Il ⋮ (Menu contestuale) appare alla destra di ciascun elemento di un elenco di sottocategorie.
Le voci visualizzate potrebbero variare a seconda della schermata o delle impostazioni.

Aggiungi ai Preferiti
Selezionare l'elemento per aggiungere la traccia/album/elenco di riproduzione selezionati a Preferiti.

Aggiungi a sequenza brani
Selezionare l'elemento per aggiungere la traccia selezionata o tutti i brani nell'elemento selezionato a un elenco di riproduzione.

Aggiungi a un'altra sequenza brani
Selezionare l'elemento per aggiungere tutte le tracce nell'elenco di riproduzione selezionato a un altro elenco di riproduzione.

Riproduci successivo
Selezionare l'elemento per aggiungere la traccia selezionata o tutti i brani nell'elemento selezionato alla posizione dopo il brano corrente nella coda di riproduzione.

Aggiungi al termine della Coda di riproduzione
Selezionare l'elemento per aggiungere la traccia selezionata o tutti i brani dell'elemento selezionato alla fine della coda di riproduzione.

Svuota la Coda di riproduzione e aggiungi
Selezionare l'elemento per cancellare la coda di riproduzione attuale e aggiungere la traccia selezionata o tutti i brani dell'elemento selezionato alla coda di riproduzione.

Rimuovi da questo elenco
Selezionare l'elemento per rimuovere l'elemento selezionato dall'elenco di riproduzione o dai Preferiti.

Rinomina sequenza brani
Selezionare l'elemento per modificare il nome dell'elenco di riproduzione.

Informazioni dettagliate canzoni
Selezionare l'elemento per visualizzare i dettagli del brano.

Elimina
Selezionare l'elemento per eliminare la traccia, cartella o elenco di riproduzione selezionati.

Suggerimento

- È possibile spostare le icone della categoria. Tenere premuta un'icona e trascinarla nella posizione desiderata.
- È inoltre possibile visualizzare il menu contestuale tenendo premuto un elemento nell'elenco.
- È anche possibile aggiornare il database dal menu impostazioni del “Player musicale”.
  Toccare le voci del menu nel seguente ordine.
  ⋮ (Opzioni) — [Impostazioni] — [Aggiorna database].
- Quando si seleziona [Aggiungi a sequenza brani] o [Aggiungi a un'altra sequenza brani], non è possibile selezionare un elenco di riproduzione trasferito da un computer come destinazione per l'aggiunta. In questo caso, creare prima un nuovo elenco di riproduzione con gli stessi contenuti dell'elenco di traduzione trasferito dal computer, quindi selezionare tale elenco di riproduzione come destinazione per l'aggiunta.
  Nella schermata di libreria, toccare ⋮ (Menu contestuale) alla destra dell'elenco di riproduzione trasferito dal computer.
  Toccare le voci del menu nel seguente ordine.
  [Aggiungi a un'altra sequenza brani] — [Crea nuova sequenza brani].

I contenuti della Guida possono essere soggetti a modifiche senza preavviso in seguito ad aggiornamenti alle specifiche del prodotto.
Questa Guida è stata tradotta usando la traduzione automatica.

Argomento correlato

- Come utilizzare le varie schermate del “Player musicale”
- Riproduzione della musica
- Schermata coda di riproduzione nel “Player musicale”
- Registrazione o annullamento della registrazione delle cartelle da importare in “Player musicale”
- Gestione degli elenchi di riproduzione nel “Player musicale”
- Importazione di elenchi di riproduzione da un computer Windows, riproduzione o eliminazione di elenchi di riproduzione nel “Player musicale”
- Gestione dei preferiti nel “Player musicale”
- Schermata USB-DAC in “Player musicale”

5-076-954-61(1) Copyright 2026 Sony Corporation

Digital Media Player
NW-WM1AM3/NW-WM1ZM3

Schermata di riproduzione nel “Player musicale”

È possibile confermare una varietà di informazioni per la traccia attualmente selezionata. Durante la riproduzione, il colore dello sfondo della schermata cambia in base al colore di base della copertina.

Per visualizzare la schermata di riproduzione

Sulla schermata [Home WALKMAN], toccare [Player musicale].
È anche possibile avviare il “Player musicale” toccando la copertina del widget del Player musicale.
Se viene visualizzata una schermata diversa dalla schermata di riproduzione, eseguire una delle procedure descritte di seguito.

- Scorrere la schermata (verso l'alto/verso il basso/a sinistra/a destra).
- Toccare il mini lettore per visualizzare la schermata di riproduzione.

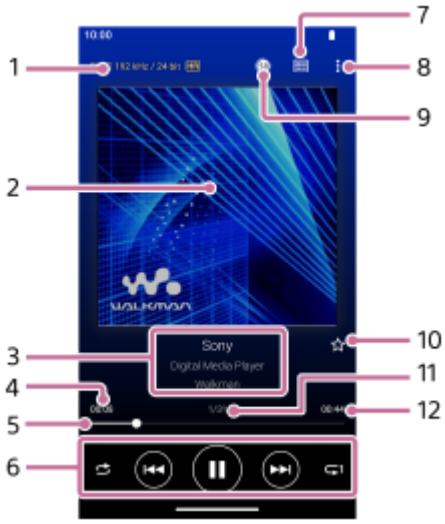

1. Icona Qualità audio (codec, frequenza di campionamento, velocità in bit/velocità in bit di quantizzazione)/Audio ad alta risoluzione

2. Copertina

3. Titolo brano / Nome dell'artista / Titolo album
   Toccare quest'area per cercare i contenuti relativi al brano attuale, come ad esempio i brani dello stesso album e gli album dello stesso artista.

4. Tempo trascorso del brano corrente

5. Barra del tempo

6. Pulsante Shuffle / Pulsante Precedente / Pulsante Play (pausa) / tasto Successivo / pulsante di ripetizione
   Toccare ciascun pulsante per controllare la riproduzione, ad esempio la riproduzione, la pausa, lo spostamento alla traccia successiva o al brano precedente e la modifica del metodo di riproduzione.
   È inoltre possibile scorrere quest'area a sinistra o a destra per passare al brano successivo o al brano precedente.

7. Tasto superiore della libreria

8. Pulsante Opzioni

9. Pulsante della finestra di dialogo del volume

Toccare il pulsante per visualizzare la finestra di dialogo del volume.

10. Pulsante Preferiti
    Toccare questo pulsante per aggiungere il brano corrente ai Preferiti oppure per rimuovere la traccia dai Preferiti.

11. Numero traccia / Numero totale di tracce

12. Lunghezza della traccia

Menu Opzioni

Toccare ⋮ (Opzioni) per visualizzare il menu opzioni.
Le voci visualizzate potrebbero variare a seconda delle impostazioni.

Impostazioni
Selezionare l'elemento per visualizzare il menu Impostazioni del “Player musicale”.

Aggiungi a sequenza brani
Selezionare l'elemento per aggiungere il brano corrente a un elenco di riproduzione.

Cerca correlati
Selezionare l'elemento per cercare i contenuti relativi al brano attuale, come ad esempio i brani dello stesso album e gli album dello stesso artista.

Vis. scherm. di riproduz. cassetta
Quando si attiva l'elemento, la schermata di riproduzione cambia in un'animazione di una musicassetta che gira. Il tipo di cassetta visualizzata varia a seconda del brano in riproduzione.

Informazioni dettagliate canzoni
Selezionare l'elemento per visualizzare i dettagli del brano corrente.

Visualizza testi
Selezionare l'elemento per visualizzare il testo del brano corrente.

Elimina
Selezionare l'elemento per cancellare il brano attuale.

Guida operativa
Selezionare l'elemento per visualizzare la guida operativa.

Suggerimento

- È possibile riconoscere lo stato attuale della riproduzione dal colore di sfondo della schermata di riproduzione.
  - Durante la riproduzione: colore di base della copertina
  - In pausa: nero
- Trascinare la barra del tempo per modificare la posizione di riproduzione all'interno di una traccia.
  Mentre si trascina la barra del tempo, il tempo trascorso del brano attuale appare sopra la copertina.
- Se una certa quantità di tempo trascorre senza che alcun pulsante venga premuto o senza operazioni sulla schermata di riproduzione, il display passa alla schermata della cassetta. Ciò si verifica quando si seleziona la schermata di riproduzione mentre è presente un segno di spunta nella casella per [Vis. scherm. di riproduz. cassetta]. Per eseguire operazioni sullo schermo, toccare la schermata della cassetta. Il display ritorna temporaneamente alla schermata di riproduzione normale. Successivamente, è possibile eseguire le operazioni sullo schermo.
- Anche se c'è un segno di spunta nella casella per [Vis. scherm. di riproduz. cassetta], la schermata di riproduzione non cambia nella schermata della cassetta mentre è visualizzata la voce [Informazioni dettagliate canzoni] o [Visualizza testi].
- È anche possibile attivare o disattivare la funzione [Vis. scherm. di riproduz. cassetta] dal menu di qualsiasi schermata nel “Player musicale”. Toccare le voci del menu nel seguente ordine.
  ⋮ (Opzioni) — [Impostazioni] — [Riproduz. su scherm. cassetta].
- È anche possibile eseguire [Cerca correlati] sfiorando il titolo del brano, il nome dell'artista o il titolo dell'album nella schermata di riproduzione “Player musicale”.
- Quando si seleziona [Aggiungi a sequenza brani], non è possibile selezionare un elenco di riproduzione trasferito da un computer come destinazione per l'aggiunta. In questo caso, creare prima un nuovo elenco di riproduzione con gli stessi contenuti dell'elenco di traduzione trasferito dal computer, quindi selezionare tale elenco di riproduzione come destinazione per l'aggiunta.

Nella schermata di libreria, toccare ⋮ (Menu contestuale) alla destra dell'elenco di riproduzione trasferito dal computer.
Toccare le voci del menu nel seguente ordine.
[Aggiungi a un'altra sequenza brani] — [Crea nuova sequenza brani].

Nota

- Se si visualizza la schermata di riproduzione con la cassetta per 10 minuti, il lettore spegne automaticamente lo schermo.
- Le indicazioni della barra del tempo trascorso e del tempo potrebbero non essere accurate.
- Il lettore potrebbe non visualizzare la copertina a seconda del formato di file.

I contenuti della Guida possono essere soggetti a modifiche senza preavviso in seguito ad aggiornamenti alle specifiche del prodotto.
Questa Guida è stata tradotta usando la traduzione automatica.

Argomento correlato

- Come utilizzare le varie schermate del “Player musicale”
- Riproduzione della musica
- Metodi di riproduzione
- Gestione degli elenchi di riproduzione nel “Player musicale”
- Importazione di elenchi di riproduzione da un computer Windows, riproduzione o eliminazione di elenchi di riproduzione nel “Player musicale”
- Gestione dei preferiti nel “Player musicale”
- Visualizzazione del testo

5-076-954-61(1) Copyright 2026 Sony Corporation

Digital Media Player
NW-WM1AM3/NW-WM1ZM3

Schermata coda di riproduzione nel “Player musicale”

È possibile controllare e modificare l'elenco dei brani che il lettore riprodurrà.

Per visualizzare la schermata coda di riproduzione

Scorrere la schermata di riproduzione del “Player musicale” verso destra.

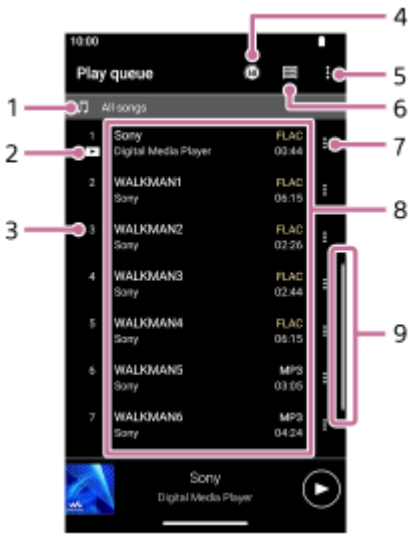

1. Unità di riproduzione
2. Traccia corrente
3. Ordine di riproduzione
4. Pulsante della finestra di dialogo del volume
   Toccare il pulsante per visualizzare la finestra di dialogo del volume.
5. Pulsante Opzioni
6. Tasto superiore della libreria
7. Pulsante menu contestuale
8. Elenco dei contenuti
   - Nome dell’artista
   - Titolo brano
   - Codec
     I codec per i formati Audio ad alta risoluzione vengono visualizzati a colori.
   - Lunghezza
9. Indicatore di scorrimento

Menu Opzioni

Toccare ⋮ (Opzioni) per visualizzare il menu opzioni.
Le voci visualizzate potrebbero variare a seconda delle impostazioni.

Impostazioni
Selezionare l'elemento per visualizzare il menu Impostazioni del “Player musicale”.

Riordina canzoni
Selezionare l'elemento per modificare l'ordine delle tracce nell'attuale coda di riproduzione. Trascinare e rilasciare le icone di riordino alla sinistra dei brani finché non sono nell'ordine desiderato.

Aggiungi a sequenza brani
Selezionare l'elemento per aggiungere tutte le tracce nella coda di riproduzione attuale a un elenco di riproduzione.

Menu contestuale

Toccare ⋮ (Menu contestuale) per visualizzare il menu contestuale. Il ⋮ (Menu contestuale) apparirà sulla destra di ciascuna voce.
Le voci visualizzate potrebbero variare a seconda delle impostazioni.

Aggiungi ai Preferiti
Selezionare l'elemento per aggiungere la traccia ai Preferiti.

Aggiungi a sequenza brani
Selezionare l'elemento per aggiungere la traccia a un elenco di riproduzione.

Rimuovi da questo elenco
Selezionare l'elemento per rimuovere il brano dalla coda di riproduzione attuale.

Informazioni dettagliate canzoni
Selezionare l'elemento per visualizzare i dettagli del brano.

Suggerimento

- È inoltre possibile visualizzare il menu contestuale tenendo premuto un elemento nell'elenco.
- È possibile aggiungere elementi come brani/album/elenchi di riproduzione alla coda di riproduzione.
  Nella schermata di libreria o nella schermata Preferiti, toccare ⋮ (Menu contestuale) alla destra della voce, quindi toccare uno dei seguenti elementi.

  - [Riproduci successivo]
    Selezionare l'elemento per aggiungere la traccia selezionata o tutti i brani nell'elemento selezionato alla posizione dopo il brano corrente nella coda di riproduzione.
  - [Aggiungi al termine della Coda di riproduzione]
    Selezionare l'elemento per aggiungere la traccia selezionata o tutti i brani dell'elemento selezionato alla fine della coda di riproduzione.
  - [Svuota la Coda di riproduzione e aggiungi]
    Selezionare l'elemento per cancellare la coda di riproduzione attuale e aggiungere la traccia selezionata o tutti i brani dell'elemento selezionato alla coda di riproduzione.

- Sulla schermata della coda di riproduzione, lo schermo scorre automaticamente per mettere a fuoco il brano attuale quando il lettore non è stato azionato per un po'.
- Quando si seleziona [Aggiungi a sequenza brani], non è possibile selezionare un elenco di riproduzione trasferito da un computer come destinazione per l'aggiunta. In questo caso, creare prima un nuovo elenco di riproduzione con gli stessi contenuti dell'elenco di traduzione trasferito dal computer, quindi selezionare tale elenco di riproduzione come destinazione per l'aggiunta.
  Nella schermata di libreria, toccare ⋮ (Menu contestuale) alla destra dell'elenco di riproduzione trasferito dal computer.
  Toccare le voci del menu nel seguente ordine.
  [Aggiungi a un'altra sequenza brani] — [Crea nuova sequenza brani].

I contenuti della Guida possono essere soggetti a modifiche senza preavviso in seguito ad aggiornamenti alle specifiche del prodotto.
Questa Guida è stata tradotta usando la traduzione automatica.

Argomento correlato

- Come utilizzare le varie schermate del “Player musicale”
- Riproduzione della musica
- Metodi di riproduzione
- Gestione degli elenchi di riproduzione nel “Player musicale”
- Importazione di elenchi di riproduzione da un computer Windows, riproduzione o eliminazione di elenchi di riproduzione nel “Player musicale”
- Gestione dei preferiti nel “Player musicale”

5-076-954-61(1) Copyright 2026 Sony Corporation

Digital Media Player
NW-WM1AM3/NW-WM1ZM3

Schermata Preferiti in “Player musicale”

È possibile riprodurre i brani/album/elenchi di riproduzione che sono stati aggiunti ai Preferiti. È inoltre possibile modificare l'ordine degli elementi nell'elenco dei contenuti.

Per visualizzare la schermata Preferiti

Scorrere la schermata di riproduzione del “Player musicale” verso sinistra.

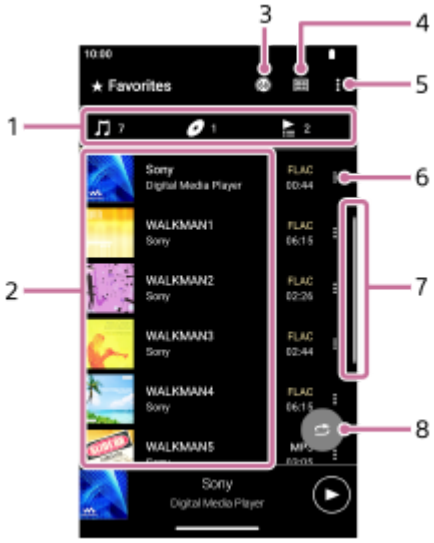

1. Schede delle categorie
   Gli elenchi dei contenuti vengono divisi per categoria (brano/album/elenco di riproduzione). Toccare la scheda di una categoria per visualizzare un elenco dei contenuti nella categoria desiderata.

2. Elenco dei contenuti
   È possibile visualizzare gli elementi nella categoria selezionata.

3. Pulsante della finestra di dialogo del volume
   Toccare il pulsante per visualizzare la finestra di dialogo del volume.

4. Tasto superiore della libreria

5. Pulsante Opzioni

6. Pulsante menu contestuale

7. Indicatore di scorrimento

8. Tasto di riproduzione in ordine casuale
   Toccare per avviare la riproduzione in ordine casuale con l'elenco delle tracce visualizzato come intervallo di riproduzione.

Menu Opzioni

Toccare ⋮ (Opzioni) per visualizzare il menu opzioni.
Le voci visualizzate potrebbero variare a seconda della schermata o delle impostazioni.

Impostazioni

Selezionare l'elemento per visualizzare il menu Impostazioni del “Player musicale”.

Riordina Preferiti
Selezionare l'elemento per modificare l'ordine degli elementi nella categoria di riproduzione selezionata. Trascinare e rilasciare le icone di riordino alla sinistra degli elementi finché non sono nell'ordine desiderato.

Riordina canzoni
Selezionare l'elemento per modificare l'ordine delle tracce nell'elenco di riproduzione.

Aggiungi a sequenza brani
Selezionare l'elemento per aggiungere tutte le tracce nei Preferiti a un elenco di riproduzione.

Riproduci successivo
Selezionare l'elemento per aggiungere tutti i brani nei Preferiti dopo il brano attuale nella coda di riproduzione.

Aggiungi al termine della Coda di riproduzione
Selezionare l'elemento per aggiungere tutti i brani nei Preferiti alla fine della coda di riproduzione.

Svuota la Coda di riproduzione e aggiungi
Selezionare l'elemento per cancellare la coda di riproduzione attuale e aggiungere tutti i brani nei Preferiti alla coda di riproduzione.

Rimuovi tutto
Selezionare l'elemento per eliminare tutte le voci della categoria selezionata dai Preferiti.

Menu contestuale

Toccare ⋮ (Menu contestuale) per visualizzare il menu contestuale. Il ⋮ (Menu contestuale) apparirà sulla destra di ciascuna voce.
Le voci visualizzate potrebbero variare a seconda della schermata o delle impostazioni.

Aggiungi ai Preferiti
Selezionare l'elemento per aggiungere la traccia ai Preferiti.

Aggiungi a sequenza brani
Selezionare l'elemento per aggiungere la traccia selezionata o tutti i brani nell'elemento selezionato a un elenco di riproduzione.

Aggiungi a un'altra sequenza brani
Selezionare l'elemento per aggiungere tutte le tracce nell'elenco di riproduzione selezionato a un altro elenco di riproduzione.

Riproduci successivo
Selezionare l'elemento per aggiungere la traccia selezionata o tutti i brani nell'elemento selezionato alla posizione dopo il brano corrente nella coda di riproduzione.

Aggiungi al termine della Coda di riproduzione
Selezionare l'elemento per aggiungere la traccia selezionata o tutti i brani dell'elemento selezionato alla fine della coda di riproduzione.

Svuota la Coda di riproduzione e aggiungi
Selezionare l'elemento per cancellare la coda di riproduzione attuale e aggiungere la traccia selezionata o tutti i brani dell'elemento selezionato alla coda di riproduzione.

Rimuovi da questo elenco
Selezionare la voce per eliminare la voce dai Preferiti.

Informazioni dettagliate canzoni
Selezionare l'elemento per visualizzare i dettagli del brano.

Suggerimento

- È inoltre possibile visualizzare il menu contestuale tenendo premuto un elemento nell'elenco.
- Quando si seleziona [Aggiungi a sequenza brani] o [Aggiungi a un'altra sequenza brani], non è possibile selezionare un elenco di riproduzione trasferito da un computer come destinazione per l'aggiunta. In questo caso, creare prima un nuovo elenco di riproduzione con gli stessi contenuti dell'elenco di traduzione trasferito dal computer, quindi selezionare tale elenco di riproduzione come destinazione per l'aggiunta.
  Nella schermata di libreria, toccare ⋮ (Menu contestuale) alla destra dell'elenco di riproduzione trasferito dal computer.
  Toccare le voci del menu nel seguente ordine.

[Aggiungi a un'altra sequenza brani] — [Crea nuova sequenza brani].

Nota

- Quando si rimuove la scheda microSD, le informazioni seguenti scompariranno.

  — Informazioni sui preferiti per le tracce sulla scheda microSD.

  Le informazioni potrebbero rimanere nel database del “Player musicale”. In questo caso, quando si reinserisce la scheda microSD, le informazioni riappaiono.

I contenuti della Guida possono essere soggetti a modifiche senza preavviso in seguito ad aggiornamenti alle specifiche del prodotto.
Questa Guida è stata tradotta usando la traduzione automatica.

Argomento correlato

- Come utilizzare le varie schermate del “Player musicale”
- Riproduzione della musica
- Metodi di riproduzione
- Gestione degli elenchi di riproduzione nel “Player musicale”
- Importazione di elenchi di riproduzione da un computer Windows, riproduzione o eliminazione di elenchi di riproduzione nel “Player musicale”
- Gestione dei preferiti nel “Player musicale”

5-076-954-61(1) Copyright 2026 Sony Corporation

Digital Media Player
NW-WM1AM3/NW-WM1ZM3

Schermate di regolazione audio del “Player musicale”

È possibile usare varie regolazioni audio. È possibile accedere rapidamente alle schermate di regolazione audio dalla schermata di riproduzione del “Player musicale”. In questo caso, non è necessario avviare l'app [Regolazione audio]. È possibile salvare fino a 10 regolazioni audio personalizzate come [Impostazioni audio salvate].

Per visualizzare le schermate di regolazione audio

Scorrere la schermata di riproduzione del “Player musicale” verso l'alto.

Per navigare nelle schermate di regolazione audio

Far scorre lo schermo a sinistra o a destra per selezionare una regolazione audio.
Non è possibile selezionare le regolazioni audio se sono state attivate le seguenti impostazioni. Disattivare le impostazioni per abilitare le altre regolazioni audio.

- Fonte diretta
- Rimasterizzazione DSD

Regolazioni audio disponibili

- Equalizzatore
- DSEE Ultimate™
- Linearizzatore fase DC
- Norm. dinamico
- Elaboratore vinili
- Impostazioni modellatore di rumore
- Rimasterizzazione DSD
- Fonte diretta

Per visualizzare le impostazioni audio salvate

Su una delle schermate di regolazione audio, toccare (Impostazioni audio salvate).

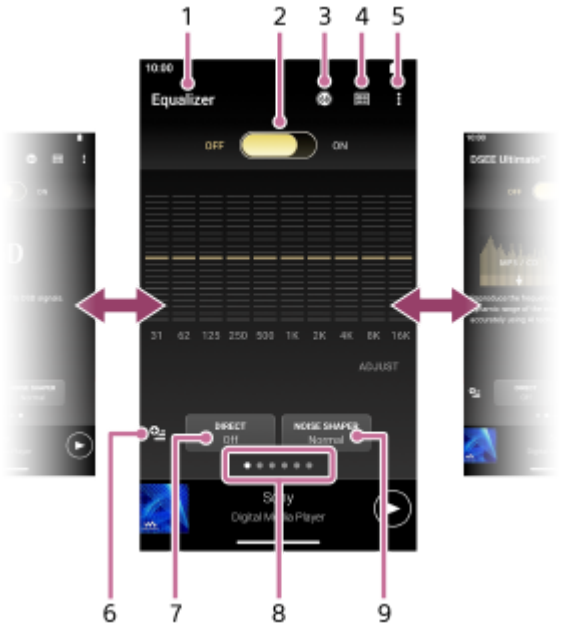

1. Nome della regolazione audio

2. Interruttore ON/OFF
   Toccare per attivare o disattivare ciascuna regolazione audio mantenendo lo stato dell'impostazione.

3. Pulsante della finestra di dialogo del volume
   Toccare il pulsante per visualizzare la finestra di dialogo del volume.

4. Tasto superiore della libreria

5. Pulsante Opzioni

6. Tasto delle impostazioni audio salvate
   È possibile salvare lo stato corrente delle regolazioni audio come [Impostazioni audio salvate] o caricare [Impostazioni audio salvate] salvate.

7. Pulsante [DIRECT]
   È possibile attivare o disattivare la funzione [Fonte diretta].

8. Indicatore della pagina
   Il numero di punti rappresenta il numero di pagine disponibili. Scorrere la schermata a sinistra o a destra per passare a un'altra pagina.

9. Pulsante MODELLATORE DI RUMORE
   Toccare il pulsante per selezionare le impostazioni del modellatore di rumore (tipo Look-ahead).

Menu Opzioni

Toccare ⋮ (Opzioni) per visualizzare il menu opzioni.
Le voci visualizzate potrebbero variare a seconda della schermata o delle impostazioni.

Impostazioni
Selezionare l'elemento per visualizzare il menu Impostazioni del “Player musicale”.

Guida operativa
Selezionare l'elemento per visualizzare la guida operativa.

Suggerimento

- È possibile scorrere una qualsiasi schermata di regolazione audio verso il basso per tornare alla schermata di riproduzione.

I contenuti della Guida possono essere soggetti a modifiche senza preavviso in seguito ad aggiornamenti alle specifiche del prodotto.
Questa Guida è stata tradotta usando la traduzione automatica.

Argomento correlato

- Come utilizzare le varie schermate del “Player musicale”
- Regolazione dell'audio

5-076-954-61(1) Copyright 2026 Sony Corporation

Digital Media Player
NW-WM1AM3/NW-WM1ZM3

Elenco delle icone visualizzate nella barra di stato

Nella barra di stato, i vari stati del lettore appaiono come icone.



- Aggiornamento del database del “Player musicale”.
- Scheda microSD montata
- HOLD
  Indicatore HOLD
- Dispositivo Bluetooth collegato
- Rete Wi-Fi connessa
- Modalità aereo
- Stato della batteria
- Funzione Ricarica batteria

I contenuti della Guida possono essere soggetti a modifiche senza preavviso in seguito ad aggiornamenti alle specifiche del prodotto.
Questa Guida è stata tradotta usando la traduzione automatica.

Argomento correlato

- Schermo [Home WALKMAN]
- Schermata Home di Android™

5-076-954-61(1) Copyright 2026 Sony Corporation

Digital Media Player
NW-WM1AM3/NW-WM1ZM3

Visualizzazione di una guida per ascoltare audio di alta qualità

È possibile visualizzare informazioni sulla fruizione di contenuti con qualità audio elevata.

1. **Sulla schermata [Home WALKMAN], toccare [Guida all'audio AQ].**

I contenuti della Guida possono essere soggetti a modifiche senza preavviso in seguito ad aggiornamenti alle specifiche del prodotto.
Questa Guida è stata tradotta usando la traduzione automatica.

5-076-954-61(1) Copyright 2026 Sony Corporation

Digital Media Player
NW-WM1AM3/NW-WM1ZM3

Impostazione del blocco schermo

Se si attiva la funzione di blocco dello schermo, lo schermo si blocca automaticamente quando lo schermo si spegne. In caso di smarrimento, questo può aiutare a proteggere il lettore. È possibile scegliere tra diversi metodi per lo sblocco dello schermo.

1. **Far scorrere la schermata [Home WALKMAN] verso l'alto.**

2. **Toccare le voci del menu nel seguente ordine.**
   [Impostazioni] — [Sicurezza e privacy] — [Imposta un blocco schermo].

3. **Toccare il metodo desiderato per sbloccare lo schermo.**

   A seconda del metodo, è possibile che venga visualizzata una schermata di impostazione. Seguire le istruzioni visualizzate sullo schermo per completare l'impostazione.

Nota

- Fare attenzione a non dimenticare il codice di sblocco. L'informazione appartiene unicamente al cliente, non a Sony. Se si dimentica come sbloccare lo schermo, rivolgersi al rivenditore Sony o Sony Service Center più vicino. Il lettore sarà formattato a pagamento per cancellare le informazioni sul blocco schermo. Sony non si assume alcuna responsabilità per eventuali perdite o danni ai dati archiviati.

I contenuti della Guida possono essere soggetti a modifiche senza preavviso in seguito ad aggiornamenti alle specifiche del prodotto.
Questa Guida è stata tradotta usando la traduzione automatica.

5-076-954-61(1) Copyright 2026 Sony Corporation

Digital Media Player
NW-WM1AM3/NW-WM1ZM3

Regolazione del volume

Regolare il volume per il “Player musicale”.

1. Premere i pulsanti +/– (volume) (1).

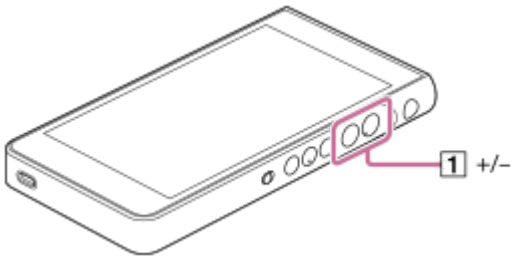

Per regolare il volume con la finestra di dialogo del volume

1. Accendere lo schermo del lettore.

2. Visualizzare la finestra di dialogo del volume in uno dei modi seguenti:
   Premere i pulsanti +/– (volume) (1) per visualizzare il pannello del volume. Toccare la scala del volume o le cifre sul pannello.
   Toccare il pulsante della finestra di dialogo del volume (2) in alto a destra dello schermo.

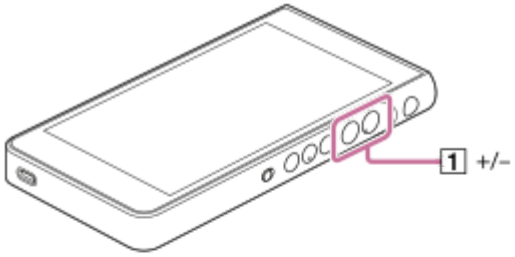



3. Regolare il volume con la finestra di dialogo del volume.

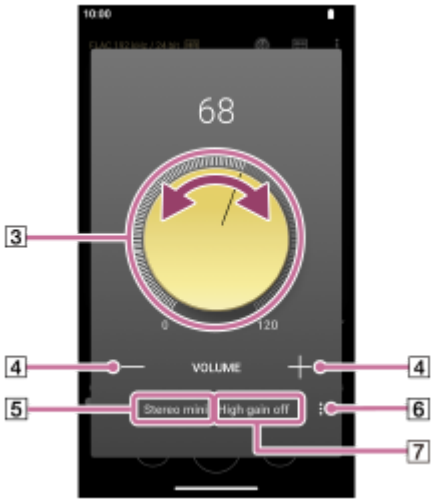

3 Manopola del volume
4 +/– (volume)
5 Uscita audio corrente (mini stereo o standard bilanciato)
6 Pulsante Opzioni (Impostazioni modalità Line-out) (*1)
7 Impostazione corrente per [Modalità Line-out] dell'uscita audio corrente (On o Off) (*1)

*1 Questa voce di menu viene visualizzata come “Output guadagno elevato” in alcuni paesi o regioni.

4. Ruotare la manopola del volume (3) per regolare il volume.
Il volume per l'attuale uscita audio (5) viene regolato.
È anche possibile toccare o tenere premuto +/– (volume) (4) per regolare il volume.

Suggerimento

- È anche possibile visualizzare la finestra di dialogo del volume dal pannello di impostazione rapida. Nella schermata [Home WALKMAN], far scorrere verso il basso la barra di stato. Quindi, toccare l'icona del volume nel pannello di impostazione rapida.
- Toccare il pulsante della finestra di dialogo del volume in alto a destra nelle schermate seguenti per visualizzare la finestra di dialogo del volume.

  — Schermata di riproduzione
  — Schermata di libreria
  — Schermata coda di riproduzione
  — Schermata Preferiti
  — Schermate di regolazione audio

  Questa funzione è disattivata quando il lettore è collegato a un dispositivo audio Bluetooth o a un dispositivo audio USB.
- Per gli utenti dell'impostazione [Output guadagno elevato] (Nota: non applicabile a [Impostazioni modalità Line-out])
  Il volume potrebbe essere basso quando si utilizzano determinate cuffie. In questo caso, cambiare l'impostazione di uscita su Guadagno elevato.
  Toccare ⋮ (Opzioni) (6) per visualizzare il pannello di Output guadagno elevato. Quindi, toccare l'interruttore accanto al tipo di jack per cuffie che si sta usando.
- Quando si passa dal jack per cuffie (standard bilanciato) al jack per cuffie (mini stereo) e viceversa, il volume potrebbe diventare inaspettatamente alto. Per evitare volumi elevati, il lettore può abbassare il volume automaticamente.

Nota

- Il livello del volume potrebbe essere troppo alto o troppo basso quando si ascolta la musica usando un'app diversa da “Player musicale”. In questo caso, regolare il volume secondo la seguente procedura.
  Toccare ••• (Impostazione) sul pannello del volume e regolare il livello del volume per [Volume contenuti multimediali].
  Quindi regolare il volume con i pulsanti +/– (volume) (1) o la finestra di dialogo del volume.
- Il livello del volume di “Player musicale” potrebbe essere troppo alto o troppo basso se è stato regolato il volume durante l'uso di un'altra app. In questo caso, regolare il volume con i pulsanti +/– (volume) (1) o la finestra di dialogo del volume.
- Non è possibile regolare il volume con la finestra di dialogo del volume nei seguenti casi. Regolare il volume usando il dispositivo collegato.

- Quando l'audio viene emesso attraverso un dispositivo Bluetooth che è collegato al lettore.
- Quando l'audio viene emesso attraverso un dispositivo USB che è collegato al lettore.
- Non collegare le cuffie quando la modalità Line-out è attiva.

Limitazione del volume

La funzione AVLS (Automatic Volume Limiter System) riduce il rischio di danni alle orecchie a causa del volume troppo alto. L’uso dell’AVLS limita il volume massimo.
L'AVLS ha le seguenti funzioni.

- L'AVLS limita il volume a un determinato livello.
- L'AVLS impedisce di disturbare gli altri a causa del volume troppo alto.
- L'AVLS riduce i rischi che si verificano quando non è possibile sentire l'audio ambientale.
- L'AVLS consente di riprodurre i contenuti a un volume più confortevole.

1. Far scorrere la schermata [Home WALKMAN] verso l'alto.
2. Toccare le voci del menu nel seguente ordine.
   [Impostazioni] — [Audio].
3. Toccare l'interruttore [AVLS (limite volume)].

Nota

- La funzione AVLS (limite volume) non è efficace nei seguenti casi.
  - Quando l'audio viene emesso attraverso un dispositivo Bluetooth che è collegato al lettore.
  - Quando l'audio viene emesso attraverso un dispositivo USB che è collegato al lettore.

I contenuti della Guida possono essere soggetti a modifiche senza preavviso in seguito ad aggiornamenti alle specifiche del prodotto.
Questa Guida è stata tradotta usando la traduzione automatica.

Argomento correlato

- Funzionamento del volume in conformità alle direttive

5-076-954-61(1) Copyright 2026 Sony Corporation

Digital Media Player
NW-WM1AM3/NW-WM1ZM3

Funzionamento del volume in conformità alle direttive

L'allarme (segnale acustico) e l'avviso [Controllare il livello del volume.] hanno lo scopo di proteggere l'udito. Si attivano inizialmente quando si alza il volume fino a un livello nocivo. È possibile annullare l'allarme e l'avviso toccando [OK] nella finestra di dialogo di avviso.

Nota

- È possibile alzare il volume dopo aver annullato l’allarme e l’avvertimento.
- Dopo l’avvertimento iniziale, l’allarme e l’avvertimento vengono ripetuti ogni 20 ore cumulative durante le quali il volume è rimasto impostato a un livello nocivo per l’udito. Quando si verifica questa situazione, il volume viene abbassato automaticamente.
- Se si spegne il lettore dopo aver selezionato un volume elevato che potrebbe danneggiare i timpani, il livello del volume sarà automaticamente inferiore quando si accende il lettore la volta successiva.
- L'allarme non si attiva quando c'è una connessione Bluetooth attiva.

I contenuti della Guida possono essere soggetti a modifiche senza preavviso in seguito ad aggiornamenti alle specifiche del prodotto.
Questa Guida è stata tradotta usando la traduzione automatica.

Argomento correlato

- Regolazione del volume

5-076-954-61(1) Copyright 2026 Sony Corporation

Preparazione dei contenuti musicali

Prima di usufruire dei contenuti musicali nel lettore, è necessario preparare tali contenuti musicali.
Questo argomento include istruzioni per le operazioni riportate di seguito.

- Acquisto di contenuti musicali da servizi musicali online utilizzando il lettore.
- Importazione di contenuti musicali da un CD audio in Music Center for PC.
- Importazione di contenuti musicali archiviati su un computer Windows® in Music Center for PC.
- Importazione in un computer Windows di contenuti musicali archiviati su un dispositivo multimediale esterno.
- Acquisto di contenuti musicali da servizi musicali online.

Music Center for PC è un'applicazione consigliata per i computer Windows. Prima di trasferire i contenuti musicali da un computer Windows al lettore, installare Music Center for PC sul computer Windows.
Assicurarsi che la versione del software Music Center for PC sia 2.7 o successiva. Nelle versioni precedenti, Music Center for PC non riconosce il lettore.

Per trasferire i contenuti musicali memorizzati su un computer Mac al lettore, usare software progettato per il trasferimento di file da un computer Mac a un dispositivo Android.

Acquisto di contenuti musicali da servizi musicali online utilizzando il lettore

Se si collega il lettore a una rete Wi-Fi, è possibile acquistare contenuti musicali da servizi musicali online. Per i dettagli, vedere [Acquisto di contenuti musicali da servizi musicali online utilizzando il lettore].

Importazione di contenuti musicali da un CD audio in Music Center for PC.

1. Utilizzare un computer su cui è stato installato Music Center for PC.
2. Lanciare Music Center for PC.
3. Fare clic su [CD] in [Importa] nella barra laterale.
4. Inserire un CD audio nell’unità CD del computer.
   I contenuti musicali del CD audio appariranno sulla schermata di Music Center for PC.
   È possibile modificare l'impostazione del formato per l'importazione di CD, se necessario. Fare clic su ··· accanto a ⏏ e quindi selezionare un formato di file da [Impostazioni di importazione dal CD].
   - Per una qualità audio superiore: FLAC
   - Per una qualità audio normale: AAC (.mp4), MP3 (.mp3)
5. Aggiungere segni di spunta ai contenuti musicali che si desidera importare.
6. Fare clic su [Importa] per avviare l'importazione dei contenuti musicali.
   Per annullare l'importazione, fare clic su [Stop].

Per informazioni dettagliate sulla procedura, vedere [Istruzioni per l’uso] sul sito Web di supporto del Music Center for PC. (https://www.sony.net/smc4pc/)

Suggerimento

- È inoltre possibile utilizzare iTunes anziché Music Center for PC per importare i CD audio.

Importazione di contenuti musicali archiviati su un computer in Music Center for PC

1. Utilizzare un computer su cui è stato installato Music Center for PC.
2. Lanciare Music Center for PC.
3. Fare clic su (menu) in alto a sinistra nella schermata di Music Center for PC. Quindi, selezionare il metodo di importazione dal menu [File].
4. Specificare le cartelle o i file per i contenuti musicali che si desidera importare.
5. Avviare l'importazione dei contenuti musicali.

Per informazioni dettagliate sulla procedura, vedere [Istruzioni per l'uso] sul sito Web di supporto del Music Center for PC. (https://www.sony.net/smc4pc/)

Importazione di contenuti musicali archiviati su un dispositivo multimediale esterno in un computer

Utilizzare un dispositivo multimediale esterno con contenuti musicali.
Le istruzioni seguenti si riferiscono a Esplora risorse di Windows. Se si utilizza un computer Mac, utilizzare Finder.

1. Collegare il dispositivo multimediale esterno a un computer.
2. Aprire il dispositivo multimediale esterno in Esplora risorse di Windows.
3. Aprire la cartella [Musica] del computer in Esplora risorse Windows.
4. Trascinare e rilasciare le cartelle o i file dal dispositivo multimediale esterno nella cartella [Musica] del computer.

Acquisto di contenuti musicali da servizi musicali online

È possibile acquistare contenuti musicali da servizi musicali online.
Controllare la guida del servizio del provider che si utilizza. Ogni provider di servizi ha diverse procedure di download, formati di file compatibili e metodi di pagamento. Si noti che il provider potrebbe scegliere di sospendere o cessare il servizio senza preavviso.

Nota

- I contenuti musicali importati sono limitati esclusivamente all'uso privato. L'uso di contenuti musicali per altri scopi richiede l'autorizzazione da parte dei titolari del copyright.

I contenuti della Guida possono essere soggetti a modifiche senza preavviso in seguito ad aggiornamenti alle specifiche del prodotto.
Questa Guida è stata tradotta usando la traduzione automatica.

Argomento correlato

- Collegamento del lettore a una rete Wi-Fi
- Acquisto di contenuti musicali da servizi musicali online utilizzando il lettore
- Installazione di Music Center for PC (Windows)
- Trasferimento di contenuti tramite Esplora risorse di Windows
- Trasferimento di contenuti tramite computer Mac
- Riproduzione della musica

5-076-954-61(1) Copyright 2026 Sony Corporation

Digital Media Player
NW-WM1AM3/NW-WM1ZM3

Acquisto di contenuti audio ad alta risoluzione usando un computer

Audio ad alta risoluzione fa riferimento a contenuti audio in un formato con qualità audio più elevata rispetto ai CD standard. Per acquistare contenuti audio ad alta risoluzione, collegare il computer a Internet e accedere a un servizio musicale online che fornisce contenuti audio ad alta risoluzione.

I servizi variano in base al paese o alla regione. Controllare la guida del servizio del provider che si utilizza. Ogni provider di servizi ha diverse procedure di download, formati di file compatibili e metodi di pagamento. Si noti che il provider potrebbe scegliere di sospendere o cessare il servizio senza preavviso.

Per trasferire nel lettore contenuti audio ad alta risoluzione dal computer

- Su un computer Windows: è possibile utilizzare Music Center for PC (versione 2.7 o successiva) o Esplora risorse di Windows.
- Su un computer Mac: Per trasferire i contenuti musicali memorizzati su un computer Mac al lettore, usare software progettato per il trasferimento di file da un computer Mac a un dispositivo Android.

Suggerimento

- I contenuti audio ad alta risoluzione sono indicati con un'icona (HR) sia sul “Player musicale” che nel Music Center for PC.

I contenuti della Guida possono essere soggetti a modifiche senza preavviso in seguito ad aggiornamenti alle specifiche del prodotto.
Questa Guida è stata tradotta usando la traduzione automatica.

Argomento correlato

- Acquisto di contenuti audio ad alta risoluzione usando il lettore
- Installazione di Music Center for PC (Windows)
- Trasferimento di contenuti da un computer Windows mediante Music Center for PC
- Trasferimento di contenuti tramite Esplora risorse di Windows
- Trasferimento di contenuti tramite computer Mac

5-076-954-61(1) Copyright 2026 Sony Corporation

Digital Media Player
NW-WM1AM3/NW-WM1ZM3

Installazione di Music Center for PC (Windows)

Music Center for PC è un'applicazione consigliata per i computer Windows. Prima di trasferire i contenuti musicali da un computer Windows al lettore, installare Music Center for PC sul computer Windows.
Assicurarsi che la versione del software Music Center for PC sia 2.7 o successiva. Nelle versioni precedenti, Music Center for PC non riconosce il lettore.
È possibile utilizzare Music Center for PC per eseguire le operazioni riportate di seguito.

- Importazione di contenuti musicali da CD a un computer.
- Organizzazione e gestione dei contenuti.
  Ad esempio, è possibile creare elenchi di riproduzione.
- Trasferimento di contenuti da un computer al lettore.

Confermare i requisiti di sistema prima di installare Music Center for PC.

1. **Accedere al sito Web di download di Music Center for PC.**

   https://www.sony.net/smc4pc/

2. **Installare Music Center for PC.**

   Per informazioni dettagliate sull'installazione, vedere [Download] – [Procedura di installazione] sul sito Web di supporto di Music Center for PC. (https://www.sony.net/smc4pc/)

I contenuti della Guida possono essere soggetti a modifiche senza preavviso in seguito ad aggiornamenti alle specifiche del prodotto.
Questa Guida è stata tradotta usando la traduzione automatica.

Argomento correlato

- Preparazione dei contenuti musicali
- Trasferimento di contenuti da un computer Windows mediante Music Center for PC
- Requisiti di sistema

5-076-954-61(1) Copyright 2026 Sony Corporation

Digital Media Player
NW-WM1AM3/NW-WM1ZM3

Trasferimento di contenuti da un computer Windows mediante Music Center for PC

È possibile trasferire contenuti musicali memorizzati in un computer Windows sul lettore tramite Music Center for PC.

Nota

- Assicurarsi che la versione del software Music Center for PC sia 2.7 o successiva. Nelle versioni precedenti, Music Center for PC non riconosce il lettore.
- Se si collega il lettore a un computer alimentato a batteria, la batteria del computer inizierà a scaricarsi. Quando si collega il lettore a un computer per un lungo periodo di tempo, collegare il computer a una fonte di alimentazione CA.

1. **Utilizzare un computer su cui è stato installato Music Center for PC.**
2. **Lanciare Music Center for PC.**
3. **Collegare il lettore al computer tramite USB.**



4. **Confermare il menu [Utilizza connessione USB per] sul lettore. Selezionare [Trasferimento di file] e toccare [OK].**

   Se il menu [Utilizza connessione USB per] non appare, è possibile accedere al menu dall'app Impostazioni.
   Far scorrere la schermata [Home WALKMAN] verso l'alto.
   Toccare le voci del menu nel seguente ordine.
   [Impostazioni] — [Dispositivi connessi] — [USB].
   Sul lato destro del Music Center for PC viene visualizzata la schermata di trasferimento per il lettore.
   Un elenco di contenuti musicali in Music Center for PC apparirà sul lato sinistro del Music Center for PC.

5. **Selezionare una destinazione dalla schermata di trasferimento.**

   Per trasferire i contenuti musicali nella microSD del lettore:
   Selezionare la scheda microSD dal menu di selezione del dispositivo nella schermata di trasferimento.

6. **Selezionare gli album o i brani dal lato sinistro.**
7. **Fare clic su per trasferire.**

Per informazioni dettagliate sulla procedura, vedere [Istruzioni per l'uso] sul sito Web di supporto del Music Center for PC. (https://www.sony.net/smc4pc/)

Suggerimento

- Il formato ATRAC non è supportato sul lettore. I file ATRAC saranno convertiti nel formato AAC per essere trasferiti sul lettore. Se si desidera convertire i file ATRAC in un altro formato di file, utilizzare [Convertire in serie ATRAC] in Music Center for PC.
- [Convertire in serie ATRAC] consente di convertire contemporaneamente tutti i file ATRAC nella libreria di Music Center for PC in un altro formato di file.

Nota

- Non scollegare il cavo USB Type-C durante il trasferimento dei dati (Cavo USB Type-C: in dotazione). Diversamente, i dati potrebbero venire danneggiati.
- I contenuti musicali trasferiti sono limitati esclusivamente all'uso privato. L'uso di contenuti musicali per altri scopi richiede l'autorizzazione da parte dei titolari del copyright.
- L'uso di un hub USB è garantito solo quando si utilizza un hub USB autoalimentato con logo autorizzato.
- Mentre il lettore è collegato a un computer, osservare le seguenti precauzioni. In caso contrario, il lettore potrebbe non funzionare correttamente.
  - Non accendere il computer.
  - Non riavviare il computer.
  - Non riattivare il computer dalla modalità "Sleep".
  - Non spegnere il computer.
- Mentre si stanno trasferendo o importando contenuti musicali su Music Center for PC, assicurarsi che il computer non entri in modalità di sospensione o standby.
  I dati potrebbero essere persi o Music Center for PC potrebbe non riavviarsi normalmente.

I contenuti della Guida possono essere soggetti a modifiche senza preavviso in seguito ad aggiornamenti alle specifiche del prodotto.
Questa Guida è stata tradotta usando la traduzione automatica.

Argomento correlato

- Installazione di Music Center for PC (Windows)
- Preparazione dei contenuti musicali
- Acquisto di contenuti audio ad alta risoluzione usando un computer
- Trasferimento di contenuti tramite Esplora risorse di Windows
- Riproduzione della musica
- Formati supportati

5-076-954-61(1) Copyright 2026 Sony Corporation

Digital Media Player
NW-WM1AM3/NW-WM1ZM3

Trasferimento di contenuti tramite Esplora risorse di Windows

È possibile trasferire i contenuti musicali direttamente tramite trascinamento da Esplora risorse di Windows.
“Player musicale” può riprodurre soltanto l'audio per i contenuti video.

Nota

- Se si collega il lettore a un computer alimentato a batteria, la batteria del computer inizierà a scaricarsi. Quando si collega il lettore a un computer per un lungo periodo di tempo, collegare il computer a una fonte di alimentazione CA.

1. **Collegare il lettore al computer tramite USB.**



2. **Confermare il menu [Utilizza connessione USB per] sul lettore. Selezionare [Trasferimento di file] e toccare [OK].**

   Se il menu [Utilizza connessione USB per] non appare, è possibile accedere al menu dall'app Impostazioni.
   Far scorrere la schermata [Home WALKMAN] verso l'alto.
   Toccare le voci del menu nel seguente ordine.
   [Impostazioni] — [Dispositivi connessi] — [USB].

3. **Sul computer, aprire [Esplora file], quindi selezionare la cartella [WALKMAN].**

4. **Aprire la cartella [Music] in [Memoria condivisa interna].**

   È inoltre possibile trasferire contenuti musicali in una scheda microSD.
   Selezionare la cartella con il nome della scheda microSD anziché [Memoria condivisa interna].

5. **Trascinare e rilasciare i file o cartelle dal computer nella cartella [Music].**

   Trascinare anche i contenuti video nella cartella [Music].

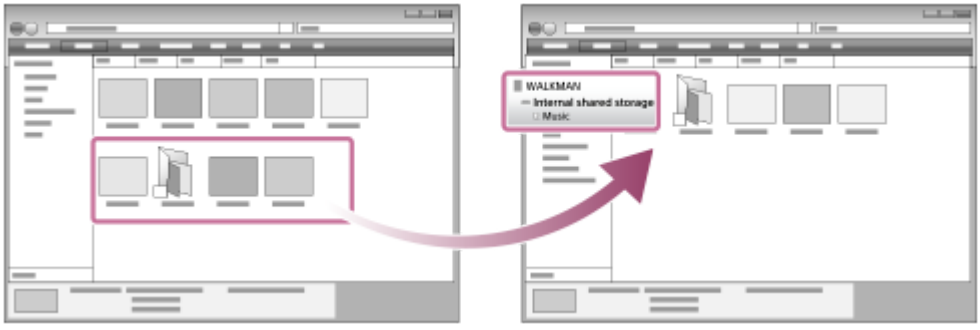

   Confermare che il trasferimento è completo. Scollegare il lettore dal computer.

Suggerimento

- È anche possibile trasferire i file musicali alle cartelle registrate in [Cartelle da importare] in “Player musicale”.
- Fare riferimento a [Formati supportati] per ulteriori informazioni sui formati di file compatibili.
- È possibile aggiungere manualmente immagini delle copertine per gli album in modo che l'immagine venga visualizzata sullo schermo del “Player musicale”. Innanzitutto, rinominare il file di immagine con lo stesso nome della cartella per l'album. (In questa fase non modificare l'estensione per il file di immagine). Quindi, aggiungere il file di immagine alla cartella per l'album.
  Il “Player musicale” visualizza i seguenti file per le immagini delle copertine.
  - JPEG di base
  - JPEG progressivo
  - PNG non interlacciato
  - PNG interlacciato

Nota

- Osservare le seguenti precauzioni. In caso contrario, il “Player musicale” potrebbe non essere in grado di riprodurre i file.
  - Non cambiare i nomi delle cartelle predefinite (ad esempio [Music]) nella cartella principale.
  - Non trasferire i file in una cartella diversa da quelle seguenti.
    - La cartella [Music] nella memoria interna del lettore
    - Le cartelle registrate in [Cartelle da importare] nel “Player musicale”
  - Non scollegare il cavo USB Type-C durante il trasferimento dei dati (Cavo USB Type-C: in dotazione).
  - Non formattare la memoria del lettore sul computer.
- Il lettore potrebbe non visualizzare correttamente le informazioni per alcuni contenuti musicali a seconda dell'impostazione della lingua del lettore.
- I contenuti musicali trasferiti sono limitati esclusivamente all'uso privato. L’uso di contenuti musicali per altri scopi richiede l'autorizzazione da parte dei titolari del copyright.
- L'uso di un hub USB è garantito solo quando si utilizza un hub USB autoalimentato con logo autorizzato.
- Mentre il lettore è collegato a un computer, osservare le seguenti precauzioni. In caso contrario, il lettore potrebbe non funzionare correttamente.
  - Non accendere il computer.
  - Non riavviare il computer.
  - Non riattivare il computer dalla modalità "Sleep".
  - Non spegnere il computer.

I contenuti della Guida possono essere soggetti a modifiche senza preavviso in seguito ad aggiornamenti alle specifiche del prodotto.
Questa Guida è stata tradotta usando la traduzione automatica.

Argomento correlato

- Preparazione dei contenuti musicali
- Acquisto di contenuti audio ad alta risoluzione usando un computer
- Trasferimento di contenuti da un computer Windows mediante Music Center for PC
- Riproduzione della musica
- Struttura delle cartelle da importare nel “Player musicale”
- Registrazione o annullamento della registrazione delle cartelle da importare in “Player musicale”
- Formati supportati

5-076-954-61(1) Copyright 2026 Sony Corporation

Digital Media Player
NW-WM1AM3/NW-WM1ZM3

Importazione di contenuti dal “Player musicale” al Music Center for PC

Nota

- Assicurarsi che la versione del software Music Center for PC sia 2.7 o successiva. Nelle versioni precedenti, Music Center for PC non riconosce il lettore.
- Se si collega il lettore a un computer alimentato a batteria, la batteria del computer inizierà a scaricarsi. Quando si collega il lettore a un computer per un lungo periodo di tempo, collegare il computer a una fonte di alimentazione CA.

1. **Utilizzare un computer su cui è stato installato Music Center for PC.**
2. **Lanciare Music Center for PC.**
3. **Collegare il lettore al computer tramite USB.**



4. **Confermare il menu [Utilizza connessione USB per] sul lettore. Selezionare [Trasferimento di file] e toccare [OK].**

   Se il menu [Utilizza connessione USB per] non appare, è possibile accedere al menu dall'app Impostazioni.
   Far scorrere la schermata [Home WALKMAN] verso l'alto.
   Toccare le voci del menu nel seguente ordine.
   [Impostazioni] — [Dispositivi connessi] — [USB].
   Sul lato destro del Music Center for PC viene visualizzata la schermata di trasferimento per il lettore.
   Un elenco di contenuti musicali in Music Center for PC apparirà sul lato sinistro del Music Center for PC.
   Per importare contenuti musicali dalla scheda microSD nel lettore:
   Selezionare la scheda microSD dal menu di selezione del dispositivo nella schermata di trasferimento.
5. **Fare clic su [Gestisci i brani nel dispositivo] per visualizzare l'elenco dei contenuti musicali sul “Player musicale”.**
6. **Selezionare i contenuti musicali che si desidera importare in Music Center for PC.**
7. **Fare clic con il pulsante destro del mouse sui contenuti musicali per selezionare [Importa su PC].**

Per informazioni dettagliate sulla procedura, vedere [Istruzioni per l’uso] sul sito Web di supporto del Music Center for PC. (https://www.sony.net/smc4pc/)

Nota

- Non scollegare il cavo USB Type-C durante il trasferimento dei dati (Cavo USB Type-C: in dotazione). Diversamente, i dati potrebbero venire danneggiati.
- I contenuti musicali importati sono limitati esclusivamente all'uso privato. L'uso di contenuti musicali per altri scopi richiede l'autorizzazione da parte dei titolari del copyright.
- L'uso di un hub USB è garantito solo quando si utilizza un hub USB autoalimentato con logo autorizzato.
- Mentre il lettore è collegato a un computer, osservare le seguenti precauzioni. In caso contrario, il lettore potrebbe non funzionare correttamente.
  - Non accendere il computer.
  - Non riavviare il computer.
  - Non riattivare il computer dalla modalità "Sleep".
  - Non spegnere il computer.

I contenuti della Guida possono essere soggetti a modifiche senza preavviso in seguito ad aggiornamenti alle specifiche del prodotto.
Questa Guida è stata tradotta usando la traduzione automatica.

Argomento correlato

- Installazione di Music Center for PC (Windows)
- Riproduzione della musica
- Formati supportati

5-076-954-61(1) Copyright 2026 Sony Corporation

Digital Media Player
NW-WM1AM3/NW-WM1ZM3

Trasferimento di contenuti tramite computer Mac

Per trasferire i contenuti musicali memorizzati su un computer Mac al lettore, usare software progettato per il trasferimento di file da un computer Mac a un dispositivo Android.

I contenuti della Guida possono essere soggetti a modifiche senza preavviso in seguito ad aggiornamenti alle specifiche del prodotto.
Questa Guida è stata tradotta usando la traduzione automatica.

Argomento correlato

- Preparazione dei contenuti musicali
- Formati supportati

5-076-954-61(1) Copyright 2026 Sony Corporation

Digital Media Player
NW-WM1AM3/NW-WM1ZM3

Aggiunta di informazioni sul testo utilizzando un computer

È possibile inserire testi in un file di testo (un file LRC). Trasferire il file di testo (file LRC) e il file musicale nel lettore.

Creazione di testo in un file di testo (file LRC)

1. Apri il [Blocco note] in Windows Accessori.
2. Immettere il testo in [Blocco note].
3. Riprodurre la traccia e immettere il tempo di visualizzazione di ogni riga di testo.

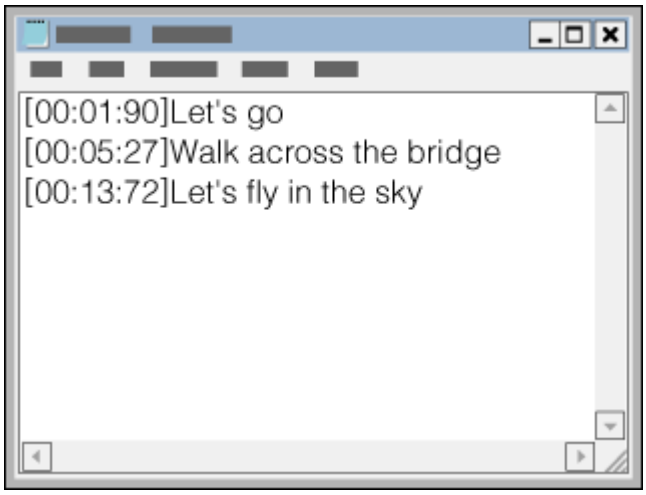

- È possibile immettere le informazioni sul tempo alla sinistra di ogni riga di testo nel formato seguente.
  Minuti:secondi:centesimi di secondo (*1)
- Le informazioni sul tempo devono essere immesse in ordine cronologico.
- I secondi e i centesimi di secondo possono essere separati da un punto, invece che dai due punti.

*1 I centesimi di secondo possono essere omessi.

4. Salvare il file.

- Selezionare [UTF-8] come codifica dei caratteri.
- Impostare lo stesso nome del file audio.
- Impostare [.lrc] come estensione.
- La dimensione massima del file è di 512 KB.
- Se una riga di testo non entra nello schermo, questa viene suddivisa.
- Il numero di righe di testo che possono essere visualizzate simultaneamente dipende dal modello del lettore.
- Sono riconosciute le interruzioni di riga CR, CRLF e LF.
- Le righe di testo vuote saranno saltate.

5. Collegare il lettore al computer tramite USB.
6. Aprire [Esplora file], quindi selezionare la cartella [WALKMAN].
7. Creare una nuova cartella nella cartella [Music] in [Memoria condivisa interna]. Quindi, trascinare e rilasciare il file musicale e il file LRC nella nuova cartella per trasferirli.
   È inoltre possibile trasferire file musicali su una scheda microSD.
   Selezionare la cartella con il nome della scheda microSD anziché [Memoria condivisa interna].

Suggerimento

- È anche possibile trasferire i file alle cartelle registrate in [Cartelle da importare] nel “Player musicale”.
- Si consiglia il seguente numero di caratteri quando si visualizzano testi sul “Player musicale”.
  - Caratteri a byte singolo (ad esempio, caratteri alfanumerici): 40 caratteri per riga.
  - Caratteri a 2 byte (ad esempio, i caratteri cinesi): 20 caratteri per riga.
- Salvare i file LRC nella stessa cartella dei file musicali. I file LRC saranno trasferiti sul lettore contestualmente al trasferimento dei file musicali.
- Su un computer Mac, è possibile creare testi utilizzando "TextEdit" e altri editor di testo. Seguire la stessa procedura descritta sopra per immettere il testo o informazioni relative al tempo nell'impostazione "Testo semplice".

Informazioni sul copyright

Quando si creano file LRC che utilizzano materiali protetti da copyright, questi file LRC sono limitati esclusivamente all'uso privato. L'uso di file LRC per altri scopi richiede l'autorizzazione dei titolari del copyright.

I contenuti della Guida possono essere soggetti a modifiche senza preavviso in seguito ad aggiornamenti alle specifiche del prodotto.
Questa Guida è stata tradotta usando la traduzione automatica.

Argomento correlato

- Come ottenere informazioni sui testi
- Visualizzazione del testo

5-076-954-61(1) Copyright 2026 Sony Corporation

Digital Media Player
NW-WM1AM3/NW-WM1ZM3

Note sul trasferimento di contenuti da un computer

Trascinare e rilasciare i file musicali nella cartella corretta come mostrato nella seguente illustrazione.
Il lettore può riprodurre i file musicali archiviati nelle cartelle dal primo all'ottavo livello.

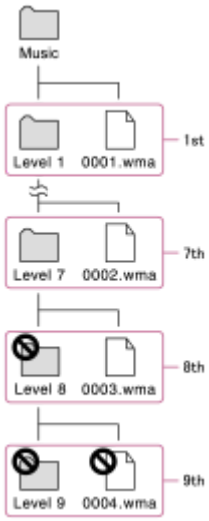

Suggerimento

- È possibile trasferire i contenuti video alla cartella [Music]. “Player musicale” può riprodurre soltanto l'audio per i contenuti video.

Nota

- “Player musicale” non può riconoscere le cartelle archiviate nell'ottavo livello di una cartella.
- Non rinominare le seguenti cartelle predefinite. In caso contrario, “Player musicale” non riconoscerà le cartelle.
  - Music

I contenuti della Guida possono essere soggetti a modifiche senza preavviso in seguito ad aggiornamenti alle specifiche del prodotto.
Questa Guida è stata tradotta usando la traduzione automatica.

Argomento correlato

- Struttura delle cartelle da importare nel “Player musicale”

5-076-954-61(1) Copyright 2026 Sony Corporation

Digital Media Player
NW-WM1AM3/NW-WM1ZM3

Collegamento del lettore a una rete Wi-Fi

Collegare il lettore a una rete Wi-Fi per usufruire di quanto segue.

- Servizi di streaming musicale
- Download di musica

1. **Far scorrere la schermata [Home WALKMAN] verso l'alto.**

2. **Toccare le voci del menu nel seguente ordine.**
   [Impostazioni] — [Rete e Internet] — [Internet].

   A seconda della versione del software di sistema del lettore, la visualizzazione su schermo potrebbe non essere identica a quella riportata in questa Guida. In tal caso, seguire le istruzioni su schermo del lettore.

3. **Toccare l'interruttore [Wi-Fi] per attivare la funzione.**

4. **Toccare la rete desiderata nell'elenco.**

5. **Immettere una password e toccare [CONNETTI].**

   [Connesso] viene visualizzato sotto il nome della rete quando il lettore stabilisce una connessione.

Per attivare o disattivare la funzione Wi-Fi

Far scorrere la schermata [Home WALKMAN] verso l'alto.
Toccare le voci del menu nel seguente ordine.
[Impostazioni] — [Rete e Internet] — [Internet].
Toccare l'interruttore Wi-Fi per attivare o disattivare la funzione.

Suggerimento

- È anche possibile attivare o disattivare la funzione Wi-Fi dal pannello delle impostazioni rapide. Nella schermata [Home WALKMAN], far scorrere verso il basso la barra di stato. Quindi, toccare l'icona Wi-Fi nel pannello delle impostazioni rapide.
- Per determinare il nome della rete, controllare i seguenti elementi.
  - Router Wi-Fi
  - Istruzioni per l'uso del router Wi-Fi
  - Contratto di assistenza per la rete Wi-Fi

  I seguenti termini possono anche riferirsi al nome della rete.
  - SSID di rete
  - SSID
  - ESSID
  - Nome dell'access point (APN)
- Per determinare la password di rete, controllare i seguenti elementi.
  - Router Wi-Fi
  - Istruzioni per l'uso del router Wi-Fi

- Contratto di assistenza per la rete Wi-Fi

I seguenti termini possono anche riferirsi alla password di rete.

- Chiave di crittografia
- CHIAVE
- Chiave di sicurezza
- Frase di accesso
- Chiave di rete

Nota

- La password di rete (chiave di crittografia, ecc.) fa distinzione tra maiuscole e minuscole. Accertarsi di aver inserito i caratteri maiuscoli e minuscoli corretti.
- Esempi di caratteri facilmente scambiati:
  - "I (I maiuscola)" e "l (L minuscola)"
  - "0 (numero 0)" e "O (O maiuscola)"
  - "d (D minuscola)" e "b (B minuscolo)"
  - "9 (numero 9)" e "q (Q minuscola)"

I contenuti della Guida possono essere soggetti a modifiche senza preavviso in seguito ad aggiornamenti alle specifiche del prodotto.
Questa Guida è stata tradotta usando la traduzione automatica.

Argomento correlato

- Note sulla sicurezza durante la connessione a Internet
- Acquisto di contenuti musicali da servizi musicali online utilizzando il lettore

5-076-954-61(1) Copyright 2026 Sony Corporation

Digital Media Player
NW-WM1AM3/NW-WM1ZM3

Acquisto di contenuti musicali da servizi musicali online utilizzando il lettore

Se si collega il lettore a una rete Wi-Fi, è possibile acquistare contenuti musicali da servizi musicali online. È necessario installare anticipatamente un'app di un servizio musicale online.
Controllare la guida del servizio del provider che si utilizza. Ogni provider di servizi ha diverse procedure di download, formati di file compatibili e metodi di pagamento. Si noti che il provider potrebbe scegliere di sospendere o cessare il servizio senza preavviso.

1. **Attivare la funzione Wi-Fi per collegare il lettore a Internet.**
2. **Scorrere la schermata [Home WALKMAN] verso l'alto, quindi sfiorare (Google Play).**
3. **Cercare l'app desiderata.**
4. **Seguire le istruzioni visualizzate sullo schermo per installare l'app.**
5. **Avviare l'app.**

   Se necessario, seguire le istruzioni del fornitore per registrare un account, selezionare un metodo di pagamento, e così via.
6. **Acquistare contenuti musicali.**
7. **Nella schermata di libreria del “Player musicale”, toccare (Aggiorna database).**

Nota

- La destinazione per il download della musica è diversa a seconda del servizio musicale online. Se il contenuto non si trova in una delle cartelle seguenti, non apparirà nella libreria del “Player musicale”.
  - La cartella [Music] o la cartella [Download] nella memoria interna del lettore
  - La cartella [Music] sulla scheda microSD
  - Le cartelle registrate in [Cartelle da importare] nel “Player musicale”

  In questo caso, adottare uno dei metodi seguenti e quindi aggiornare il database.
  - Utilizzare l'app [File] per spostare il contenuto in una delle cartelle elencate sopra.
  - Registrare la cartella che contiene il contenuto desiderato in [Cartelle da importare] nel “Player musicale”.

I contenuti della Guida possono essere soggetti a modifiche senza preavviso in seguito ad aggiornamenti alle specifiche del prodotto.
Questa Guida è stata tradotta usando la traduzione automatica.

Argomento correlato

- Collegamento del lettore a una rete Wi-Fi
- Schermata di libreria nel “Player musicale”
- Registrazione o annullamento della registrazione delle cartelle da importare in “Player musicale”

5-076-954-61(1) Copyright 2026 Sony Corporation

Digital Media Player
NW-WM1AM3/NW-WM1ZM3

Acquisto di contenuti audio ad alta risoluzione usando il lettore

Audio ad alta risoluzione fa riferimento a contenuti audio in un formato con qualità audio più elevata rispetto ai CD standard. Per acquistare contenuti audio ad alta risoluzione, collegare il lettore a Internet e accedere a un servizio musicale online che fornisce contenuti audio ad alta risoluzione.

I servizi variano in base al paese o alla regione. Controllare la guida del servizio del provider che si utilizza. Ogni provider di servizi ha diverse procedure di download, formati di file compatibili e metodi di pagamento.
Si noti che il provider potrebbe scegliere di sospendere o cessare il servizio senza preavviso.

Suggerimento

- Il contenuto audio ad alta risoluzione è indicato con l'icona (HR) sul “Player musicale”.

I contenuti della Guida possono essere soggetti a modifiche senza preavviso in seguito ad aggiornamenti alle specifiche del prodotto.
Questa Guida è stata tradotta usando la traduzione automatica.

Argomento correlato

- Collegamento del lettore a una rete Wi-Fi

5-076-954-61(1) Copyright 2026 Sony Corporation

Digital Media Player
NW-WM1AM3/NW-WM1ZM3

Installazione di app per usufruire dei servizi musicali online

Accedere a Google Playe installare app musicali sul lettore. È possibile ascoltare i servizi di streaming musicale sul lettore.

1. **Attivare la funzione Wi-Fi per collegare il lettore a Internet.**
2. **Scorrere la schermata [Home WALKMAN] verso l'alto, quindi sfiorare (Google Play).**
3. **Cercare l'app desiderata.**
4. **Seguire le istruzioni visualizzate sullo schermo per installare l'app.**

Suggerimento

- È necessario disporre di un account Google per utilizzare Google Play.
- Per i dettagli sul modo di usare le app, fare riferimento alle informazioni relative all'app.
- Le seguenti app sono installate sul lettore al momento dell'acquisto.
  - [YouTube]
  - [YouTube Music]

I contenuti della Guida possono essere soggetti a modifiche senza preavviso in seguito ad aggiornamenti alle specifiche del prodotto.
Questa Guida è stata tradotta usando la traduzione automatica.

Argomento correlato

- Collegamento del lettore a una rete Wi-Fi

5-076-954-61(1) Copyright 2026 Sony Corporation

Digital Media Player
NW-WM1AM3/NW-WM1ZM3

Usufruire del servizio 360 Reality Audio

È possibile eseguire la personalizzazione di 360 Reality Audio utilizzando il lettore e uno smartphone con una fotocamera.

1. **Attivare la funzione Wi-Fi per collegare il lettore a Internet.**
2. **Sulla schermata [Home WALKMAN], toccare [Sony | Sound Connect].**
3. **Seguire le istruzioni su schermo per installare l'app Sony | Sound Connect.**
4. **Lanciare l'app Sony | Sound Connect.**
5. **Registrare le cuffie.**
6. **Seguire le istruzioni su schermo per configurare i dati per la personalizzazione.**

Suggerimento

- È necessario disporre di un account Google per utilizzare Google Play.
- Per i dettagli sul modo di usare le app, fare riferimento alle informazioni relative all'app.

Nota

- È necessario aggiornare sia l'app Sony | Sound Connect che il software di sistema del lettore alla versione più recente.
- È necessaria un abbonamento a un servizio di streaming musicale: si applicano tariffe di abbonamento. Alcuni servizi potrebbero non essere disponibili in alcune nazioni/aree geografiche.
- La personalizzazione di 360 Reality Audio ha effetto soltanto quando si usano cuffie compatibili.
- Per ulteriori informazioni su 360 Reality Audio, fare riferimento al seguente sito Web.
  https://www.sony.net/360RA/

I contenuti della Guida possono essere soggetti a modifiche senza preavviso in seguito ad aggiornamenti alle specifiche del prodotto.
Questa Guida è stata tradotta usando la traduzione automatica.

Argomento correlato

- Collegamento del lettore a una rete Wi-Fi
- Aggiornamento del software di sistema

5-076-954-61(1) Copyright 2026 Sony Corporation

Digital Media Player
NW-WM1AM3/NW-WM1ZM3

Note sulle connessioni Wi-Fi

- Le normative locali potrebbero limitare l'uso dei dispositivi Wi-Fi in alcune nazioni o regioni.
- I dispositivi Wi-Fi funzionano sulle bande da 2,4 GHz, 5 GHz e 6 GHz*. Vari dispositivi utilizzano queste bande. I dispositivi Wi-Fi utilizzano la tecnologia per minimizzare l'interferenza radio su altri dispositivi sulla stessa banda. Tuttavia, le interferenze radio potrebbero causare i seguenti effetti.
  - Velocità di trasferimento dati più lenta
  - Portata di comunicazione ridotta
  - Errori di comunicazione
- Se si abilitano sia la funzione Wi-Fi che la funzione Bluetooth sul lettore, potrebbero verificarsi velocità di trasferimento dati più lente o altri problemi.
- Se si attivano sia la funzione Wi-Fi sia la funzione Bluetooth sulla banda da 2,4 GHz, ciò potrebbe ridurre la velocità di trasferimento dei dati. Potrebbe essere possibile aumentare la velocità impostando la banda di frequenza Wi-Fi su 5 GHz o 6 GHz*.
- Per svolgere comunicazioni Wi-Fi all'esterno, potrebbe essere necessario stipulare un contratto con un provider di servizi Wi-Fi.
- La velocità di trasferimento dei dati e la portata di comunicazione potrebbero variare a seconda delle condizioni indicate di seguito.
  - Distanza tra i dispositivi
  - Ostacoli tra i dispositivi
  - Configurazione del dispositivo
  - Condizioni del segnale
  - Ambiente circostante (materiale delle pareti, ecc.)
  - Software in uso
- Le comunicazioni potrebbero essere interrotte a seconda delle condizioni del segnale.
- La velocità di trasferimento dati è il massimo teorico. Non indica la velocità effettiva di trasferimento dei dati.
- Non sarà possibile effettuare comunicazioni Wi-Fi nelle situazioni seguenti.
  - Il router Wi-Fi non supporta la banda di frequenza Wi-Fi utilizzata dal lettore.
  - La banda di frequenza Wi-Fi utilizzata dal lettore è disattivata sul router Wi-Fi.

  Per effettuare comunicazioni Wi-Fi, configurare le impostazioni del lettore e del router Wi-Fi in modo che utilizzino una banda di frequenza comune (2,4 GHz, 5 GHz o 6 GHz*).
- Se la velocità di trasferimento dei dati è lenta, si potrebbe aumentare la velocità cambiando il canale wireless dell'access point.
- L'antenna Wi-Fi è incorporata nel lettore. Se si copre l'antenna con le mani o altri oggetti, la connessione Wi-Fi potrebbe peggiorare.

* Non disponibile in alcuni paesi/regioni.

I contenuti della Guida possono essere soggetti a modifiche senza preavviso in seguito ad aggiornamenti alle specifiche del prodotto.
Questa Guida è stata tradotta usando la traduzione automatica.

Argomento correlato

- Parti e controlli

5-076-954-61(1) Copyright 2026 Sony Corporation

Digital Media Player
NW-WM1AM3/NW-WM1ZM3

Note sulla sicurezza durante la connessione a Internet

Quando si collega il lettore a Internet, assicurarsi di collegarsi tramite un router (*1) con le impostazioni di sicurezza appropriate.
Se c'è un problema di sicurezza, il lettore potrebbe essere attaccato dal malware (software dannoso), ecc. tramite Internet. Le informazioni dell'utente e i servizi digitali potrebbero essere esposti a minacce come l'estrazione e la falsificazione. Non solo, ma il lettore potrebbe anche danneggiare inconsapevolmente altri servizi di rete.

*1 Un router è un dispositivo che connette una linea Internet e una linea di rete locale. Esistono i seguenti tipi.

- Router cablato
- Modem ADSL con funzione router
- Unità di rete ottica (ONU) con la funzione router
- Punto di accesso Wi-Fi con funzione router
- Dispositivo per presa a muro con linea di rete (*2)

*2 Se non si ha la certezza che un dispositivo per presa a muro con una linea di rete sia dotato di funzione router, verificare con il responsabile dell'edificio o con il provider Internet.

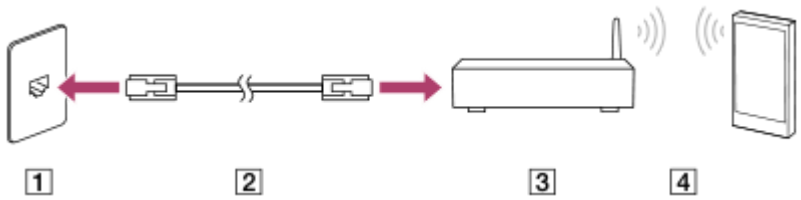

1 Terminale LAN a parete
2 Cavo LAN
3 Router
4 LAN wireless

I contenuti della Guida possono essere soggetti a modifiche senza preavviso in seguito ad aggiornamenti alle specifiche del prodotto.
Questa Guida è stata tradotta usando la traduzione automatica.

5-076-954-61(1) Copyright 2026 Sony Corporation

Digital Media Player
NW-WM1AM3/NW-WM1ZM3

Riproduzione della musica

Per riprodurre le tracce, iniziare selezionando una categoria.
Prima è necessario preparare i contenuti musicali. È possibile acquistare contenuti musicali da servizi musicali online. Inoltre, è possibile trasferire i contenuti musicali da un computer al lettore.

Su un computer Windows

- Utilizzare Music Center for PC per trasferire i contenuti nel lettore.
- Trascinare e rilasciare i contenuti da Windows Esplora risorse.

Su un computer Mac

- Per trasferire i contenuti musicali memorizzati su un computer Mac al lettore, usare software progettato per il trasferimento di file da un computer Mac a un dispositivo Android.

1. **Per visualizzare la schermata di libreria, toccare [Player musicale] nella schermata [Home WALKMAN] ed eseguire una delle operazioni seguenti.**
   Scorrere la schermata di riproduzione del “Player musicale” verso il basso.
   Toccare il pulsante (Libreria superiore) in alto a destra nella schermata di riproduzione del “Player musicale”.

2. **Toccare la categoria desiderata (1).**

   È possibile scorrere la schermata a sinistra o a destra per cambiare pagina. Il numero di punti rappresenta il numero di pagine disponibili (2).

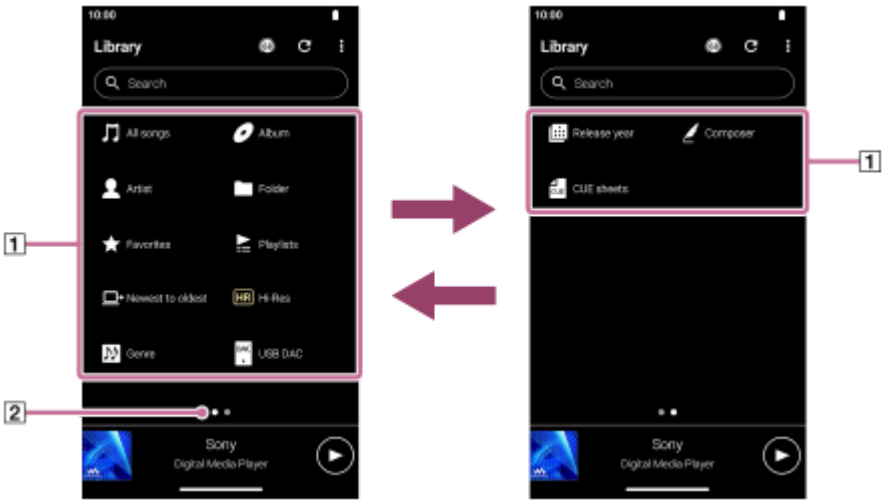

3. **Selezionare le sottocategorie fino a quando non viene visualizzato un elenco di tracce e quindi selezionare la traccia desiderata.**

   Si avvierà la riproduzione.

Per riprodurre i brani nell'ordine desiderato

È possibile controllare l'ordine dei brani che il lettore riprodurrà sulla schermata coda di riproduzione. La coda di riproduzione può essere modificata liberamente cambiando l'ordine dei brani, rimuovendo brani o aggiungendo brani o voci.

- **Modifica dell'ordine dei brani nella coda di riproduzione:**
  Nella schermata coda di riproduzione, toccare le voci del menu nell'ordine seguente.
  (Opzioni) — [Riordina canzoni].
  Trascinare e rilasciare le icone di riordino alla sinistra dei brani finché non sono nell'ordine desiderato.

- **Rimozione di un brano dalla coda di riproduzione:**
  Nella schermata coda di riproduzione, toccare (Menu contestuale) alla destra di un brano, quindi toccare [Rimuovi da questo elenco].

- **Aggiunta di un brano alla coda di riproduzione:**
  Nella schermata di libreria o nella schermata Preferiti, toccare (Menu contestuale) alla destra di una voce, quindi toccare uno dei seguenti elementi.

  - [Riproduci successivo]
    Selezionare l'elemento per aggiungere la traccia selezionata o tutti i brani nell'elemento selezionato alla posizione dopo il brano corrente nella coda di riproduzione.
  - [Aggiungi al termine della Coda di riproduzione]
    Selezionare l'elemento per aggiungere la traccia selezionata o tutti i brani dell'elemento selezionato alla fine della coda di riproduzione.
  - [Svuota la Coda di riproduzione e aggiungi]
    Selezionare l'elemento per cancellare la coda di riproduzione attuale e aggiungere la traccia selezionata o tutti i brani dell'elemento selezionato alla coda di riproduzione.

Pulsanti di riproduzione sul lettore

- **(riproduzione/pausa)**
  Premere il tasto per avviare o mettere in pausa la riproduzione.

- **(brano precedente)**
  Premere il tasto per passare all'inizio del brano corrente o alla traccia precedente.
  Tenere premuto il pulsante per riavvolgere rapidamente la traccia durante la riproduzione.

- **(brano successivo)**
  Premere il pulsante per passare all'inizio del brano successivo.
  Tenere premuto il pulsante per fare avanzare rapidamente la traccia durante la riproduzione.

Nota

- Il contenuto memorizzato nel lettore potrebbe non apparire nella libreria del “Player musicale”. In questo caso, assicurarsi che il file si trovi in una delle seguenti cartelle.

  - La cartella [Music] o la cartella [Download] nella memoria interna del lettore
  - La cartella [Music] sulla scheda microSD
  - Le cartelle registrate in [Cartelle da importare] nel “Player musicale”

  Quindi, toccare (Aggiorna database).
  I brani saranno registrati nel database del “Player musicale”. Successivamente, i brani vengono visualizzati nella libreria.

I contenuti della Guida possono essere soggetti a modifiche senza preavviso in seguito ad aggiornamenti alle specifiche del prodotto.
Questa Guida è stata tradotta usando la traduzione automatica.

Argomento correlato

- Come utilizzare le varie schermate del “Player musicale”
- Schermata di libreria nel “Player musicale”

- Schermata di riproduzione nel “Player musicale”
- Schermata coda di riproduzione nel “Player musicale”
- Preparazione dei contenuti musicali
- Trasferimento di contenuti da un computer Windows mediante Music Center for PC
- Trasferimento di contenuti tramite Esplora risorse di Windows
- Trasferimento di contenuti tramite computer Mac
- Metodi di riproduzione
- Registrazione o annullamento della registrazione delle cartelle da importare in “Player musicale”

5-076-954-61(1) Copyright 2026 Sony Corporation

Digital Media Player
NW-WM1AM3/NW-WM1ZM3

Metodi di riproduzione

Questo argomento include istruzioni per le operazioni riportate di seguito.

- Selezione della modalità di riproduzione.
- Impostazione dell'intervallo di riproduzione.
- La relazione tra la modalità di riproduzione e l'intervallo di riproduzione.

Selezione della modalità di riproduzione



1. Nella schermata di riproduzione del “Player musicale”, toccare l'area (1 o 2) per selezionare una modalità di riproduzione.

   - (Casuale)
   - (Ripeti 1 canzone)
   - (Ripeti tutto)

   Quando (Casuale) e (Ripeti tutto) sono accesi, il “Player musicale” riprodurrà in ordine casuale tutte le tracce nell'intervallo di riproduzione selezionato.
   Per tornare alla modalità di riproduzione normale, toccare le icone in modo che (Casuale) e (Ripetizione) si spengano.

Suggerimento

- È inoltre possibile impostare la modalità di riproduzione dal menu Opzioni. Toccare le voci del menu nel seguente ordine.
  (Opzioni) — [Impostazioni].
  Quindi, selezionare la modalità di riproduzione desiderata tra [Casuale] o [Ripetizione].
- Quando è visualizzato un elenco di tracce, è possibile avviare la riproduzione casuale con l'elenco delle tracce visualizzato come intervallo di riproduzione toccando il pulsante di riproduzione in ordine casuale.

Impostazione dell'intervallo di riproduzione

1. Toccare le voci del menu nel seguente ordine.
   (Opzioni) — [Impostazioni] — [Intervallo riproduzione].
2. Toccare l'intervallo di riproduzione desiderato.

La relazione tra la modalità di riproduzione e l'intervallo di riproduzione

Quando si imposta [Intervallo riproduzione] su [Tutti gli intervalli]

- **(Casuale)**
  Tutti i brani vengono riprodotti in ordine casuale.
  Per riprodurre tutti i brani in modo casuale sul “Player musicale”, selezionare [Tutte le canzoni] sulla schermata di libreria.
  Se si seleziona una traccia da [Album] nella schermata di libreria, il “Player musicale” provvederà a riprodurre in ordine casuale tutte le tracce nell'album selezionato. Quando il “Player musicale” termina la riproduzione di tutte le tracce nell'album, la riproduzione procederà all'album successivo. Quindi, il “Player musicale” provvederà a riprodurre in ordine casuale tutte le tracce nell'album.

- **Ripetizione disattivata**
  Tutti i brani vengono riprodotti in ordine sequenziale.

- **(Ripeti tutto)**
  Tutti i brani vengono riprodotti più volte.
  Per ripetere tutti i brani nel “Player musicale”, selezionare [Tutte le canzoni] sulla schermata di libreria.

- **(Ripeti 1 canzone)**
  Il brano corrente viene riprodotto più volte.

Quando si imposta [Intervallo riproduzione] su [Intervallo selezionato]

- **(Casuale)**
  Le tracce nell'intervallo selezionato vengono riprodotte in ordine casuale. (*1)

- **Ripetizione disattivata**
  Le tracce nell'intervallo selezionato vengono riprodotte in ordine sequenziale. (*1)

- **(Ripeti tutto)**
  Le tracce nell'intervallo selezionato vengono riprodotte più volte. (*1)

- **(Ripeti 1 canzone)**
  Il brano corrente viene riprodotto più volte.

*1 "Intervallo selezionato" significa un album o un artista, ad esempio.

Nota

- Quando si seleziona un brano da un elenco di riproduzione o dai Preferiti, il “Player musicale” riproduce solo i brani nell'elemento selezionato. Le tracce in altri elementi non verranno riprodotte, neanche quando [Intervallo riproduzione] è impostato su [Tutti gli intervalli].
- Quando si cerca per parola chiave nella schermata di libreria e si seleziona un brano dai risultati della ricerca, il “Player musicale” riproduce soltanto il brano selezionato. Gli altri brani nei risultati della ricerca non vengono riprodotti nemmeno quando [Intervallo riproduzione] è impostato su [Tutti gli intervalli].

I contenuti della Guida possono essere soggetti a modifiche senza preavviso in seguito ad aggiornamenti alle specifiche del prodotto.
Questa Guida è stata tradotta usando la traduzione automatica.

Argomento correlato

- Come utilizzare le varie schermate del “Player musicale”
- Schermata di riproduzione nel “Player musicale”

- Riproduzione della musica

5-076-954-61(1) Copyright 2026 Sony Corporation

Digital Media Player
NW-WM1AM3/NW-WM1ZM3

Come ottenere informazioni sui testi

Per visualizzare informazioni sui testi sul “Player musicale”, è necessario trasferire un file di testo (file LRC) insieme al file della traccia sul lettore.

È possibile ottenere informazioni sui testi nei modi seguenti.

- Ottenere informazioni sui testi tramite Internet e quindi creare un file di testo (file LRC).
- Inserire personalmente i testi in un file di testo (file LRC).

Per informazioni dettagliate sui file LRC, vedere l'argomento pertinente in [Argomento correlato].

Nota

- Le informazioni sui testi sono limitate esclusivamente all'uso privato. L’uso di contenuti sui testi per altri scopi richiede l'autorizzazione da parte dei titolari del copyright.

I contenuti della Guida possono essere soggetti a modifiche senza preavviso in seguito ad aggiornamenti alle specifiche del prodotto.
Questa Guida è stata tradotta usando la traduzione automatica.

Argomento correlato

- Visualizzazione del testo
- Aggiunta di informazioni sul testo utilizzando un computer

5-076-954-61(1) Copyright 2026 Sony Corporation

Digital Media Player
NW-WM1AM3/NW-WM1ZM3

Visualizzazione del testo

Trasferire le tracce con le informazioni sul testo nel lettore. Quindi, impostare il “Player musicale” per visualizzare il testo.

1. **Nella schermata di riproduzione del “Player musicale”, toccare le voci del menu nell'ordine seguente.**
   (Opzioni) − [Visualizza testi].

I contenuti della Guida possono essere soggetti a modifiche senza preavviso in seguito ad aggiornamenti alle specifiche del prodotto.
Questa Guida è stata tradotta usando la traduzione automatica.

Argomento correlato

- Come ottenere informazioni sui testi
- Aggiunta di informazioni sul testo utilizzando un computer

5-076-954-61(1) Copyright 2026 Sony Corporation

Digital Media Player
NW-WM1AM3/NW-WM1ZM3

Gestione degli elenchi di riproduzione nel “Player musicale”

È possibile raccogliere i brani e salvarli come elenchi di riproduzione nel “Player musicale”.
Questo argomento include istruzioni per le operazioni riportate di seguito.

- Creazione di un elenco di riproduzione nel “Player musicale”.
- Ascolto di un elenco di riproduzione nel “Player musicale”.
- Modifica di un elenco di riproduzione nel “Player musicale”.
- Eliminazione di un elenco di riproduzione nel “Player musicale”.

Creazione di un elenco di riproduzione nel “Player musicale”

È possibile salvare gli elenchi di riproduzione nella memoria del lettore.

1. Nella schermata di libreria del “Player musicale”, toccare [Sequenze brani].
2. Toccare le voci del menu nel seguente ordine.
   (Opzioni) — [Crea nuova sequenza brani].
3. Inserire il nome dell'elenco di riproduzione e toccare [OK].
4. Aggiungere brani all'elenco di riproduzione.
   - Eseguire una delle seguenti operazioni.
     - **Mentre “Player musicale” è in riproduzione o in pausa su un brano:**
       Nella schermata di riproduzione, toccare le voci del menu nell'ordine seguente.
       (Opzioni) — [Aggiungi a sequenza brani].
       Toccare il nome dell'elenco di riproduzione creato.
     - **Quando viene visualizzato un elenco (brani/tracce, album, coda di riproduzione, ecc.):**
       Toccare (Menu contestuale) alla destra di una voce, toccare [Aggiungi a sequenza brani], quindi toccare il nome dell'elenco di riproduzione creato.

Suggerimento

- È possibile modificare il nome di un elenco di riproduzione. Nella schermata di libreria, toccare (Menu contestuale) alla destra dell'elenco di riproduzione, toccare [Rinomina sequenza brani], quindi immettere il nome dell'elenco di riproduzione.

Ascolto di un elenco di riproduzione nel “Player musicale”

1. Nella schermata di libreria nel “Player musicale”, toccare [Sequenze brani] per visualizzare l'elenco degli elenchi di riproduzione.
2. Toccare l'elenco di riproduzione desiderato.
3. Toccare la traccia desiderata.

Suggerimento

- È anche possibile ascoltare gli elenchi di riproduzione che sono stati aggiunti a Preferiti dalla schermata Preferiti.
  Nella schermata Preferiti, selezionare la scheda dell'elenco di riproduzione, quindi toccare l'elenco di riproduzione desiderato.

Modifica di un elenco di riproduzione nel “Player musicale”

1. Nella schermata di libreria nel “Player musicale”, toccare [Sequenze brani] per visualizzare l'elenco degli elenchi di riproduzione.

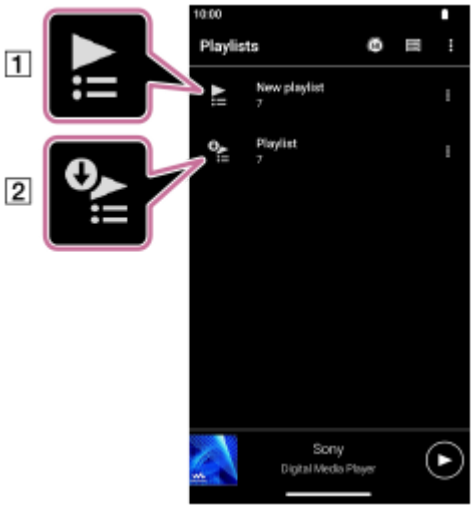

1 Elenco di riproduzione creato nel “Player musicale”
2 Elenco di riproduzione trasferito dal computer

2. Toccare un elenco di riproduzione creato nel “Player musicale” (1) per visualizzare l'elenco delle tracce.

3. Eseguire una delle seguenti operazioni.

- **Modifica dell'ordine dei brani nell'elenco di riproduzione:**
  Toccare le voci del menu nel seguente ordine.
  ⋮ (Opzioni) — [Riordina canzoni].
  Trascinare e rilasciare le icone di riordino alla sinistra dei brani finché non sono nell'ordine desiderato.

- **Rimozione di un brano dall'elenco di riproduzione:**
  Toccare ⋮ (Menu contestuale) alla destra della traccia, quindi toccare [Rimuovi da questo elenco].

Suggerimento

- È possibile rimuovere tutti i brani da un elenco di riproduzione. Nella schermata di libreria, toccare [Sequenze brani] per visualizzare l'elenco degli elenchi di riproduzione. Toccare l'elenco di riproduzione desiderato, quindi toccare le voci del menu nell'ordine seguente.
  ⋮ (Opzioni) — [Rimuovi tutto].
  Confermare il messaggio e toccare [SÌ].

Per modificare un elenco di riproduzione trasferito da un computer

Non è possibile modificare un elenco di riproduzione trasferito da un computer (2) con il “Player musicale”. Come alternativa, è possibile creare sul “Player musicale” un nuovo elenco di riproduzione con gli stessi contenuti dell'elenco di riproduzione trasferito dal computer. Questo nuovo elenco di riproduzione può essere modificato.
Per i dettagli sulla procedura, vedere [Importazione di elenchi di riproduzione da un computer Windows, riproduzione o eliminazione di elenchi di riproduzione nel “Player musicale”].

Eliminazione di un elenco di riproduzione nel “Player musicale”

1. Nella schermata di libreria nel “Player musicale”, toccare [Sequenze brani] per visualizzare l'elenco degli elenchi di riproduzione.

2. Toccare ⋮ (Menu contestuale) alla destra dell'elenco di riproduzione selezionati, quindi toccare [Elimina].

3. Confermare il messaggio e toccare [SÌ].

Suggerimento

- È possibile eliminare tutti gli elenchi di riproduzione. Nella schermata di libreria, toccare [Sequenze brani] per visualizzare l'elenco degli elenchi di riproduzione.
  Toccare le voci del menu nel seguente ordine.
  ⋮ (Opzioni) — [Elimina tutte le sequenze brani].
  Confermare il messaggio e toccare [SÌ].

I contenuti della Guida possono essere soggetti a modifiche senza preavviso in seguito ad aggiornamenti alle specifiche del prodotto.
Questa Guida è stata tradotta usando la traduzione automatica.

Argomento correlato

- Schermata di libreria nel “Player musicale”
- Importazione di elenchi di riproduzione da un computer Windows, riproduzione o eliminazione di elenchi di riproduzione nel “Player musicale”

5-076-954-61(1) Copyright 2026 Sony Corporation

Digital Media Player
NW-WM1AM3/NW-WM1ZM3

Importazione di elenchi di riproduzione da un computer Windows, riproduzione o eliminazione di elenchi di riproduzione nel “Player musicale”

È possibile importare gli elenchi di riproduzione archiviati su un computer Windows nel “Player musicale”.
Questo argomento include istruzioni per le operazioni riportate di seguito.

- Importazione di elenchi di riproduzione archiviati su un computer Windows in “Player musicale”.
- Ascolto di elenchi di riproduzione sul “Player musicale”.
- Eliminazione di un elenco di riproduzione dal “Player musicale”.

Importazione di elenchi di riproduzione archiviati su un computer Windows in “Player musicale”

È possibile trasferire i file degli elenchi di riproduzione nelle seguenti destinazioni di archiviazione.

- Memoria interna del lettore.
- Scheda microSD inserita nel lettore.

Il “Player musicale” è in grado di riconoscere il formato di file m3u come elenchi di riproduzione .

Di seguito sono riportate le istruzioni per l'uso di Music Center for PC (versione 2.7 o successiva). Questa applicazione è consigliata per gestire i file sul lettore.

1. Collegare il lettore al computer tramite USB.



2. Confermare il menu [Utilizza connessione USB per] sul lettore. Selezionare [Trasferimento di file] e toccare [OK].
   Se il menu [Utilizza connessione USB per] non appare, è possibile accedere al menu dall'app Impostazioni.
   Far scorrere la schermata [Home WALKMAN] verso l'alto.
   Toccare le voci del menu nel seguente ordine.
   [Impostazioni] — [Dispositivi connessi] — [USB].
   Sul lato destro del Music Center for PC viene visualizzata la schermata di trasferimento per il lettore.
   Un elenco di contenuti musicali in Music Center for PC apparirà sul lato sinistro del Music Center for PC.

3. Selezionare una destinazione dalla schermata di trasferimento.
   Per trasferire i contenuti musicali nella microSD del lettore:
   Selezionare la scheda microSD dal menu di selezione del dispositivo nella schermata di trasferimento.

4. Selezionare gli elenchi di riproduzione dal lato sinistro.
   Quindi fare clic su per trasferire.

Ascolto degli elenchi di riproduzione sul “Player musicale”

1. Nella schermata di libreria nel “Player musicale”, toccare [Sequenze brani] per visualizzare l'elenco degli elenchi di riproduzione.

2. Toccare l'elenco di riproduzione desiderato.

3. Toccare la traccia desiderata.

Eliminazione di un elenco di riproduzione dal “Player musicale”

1. Nella schermata di libreria nel “Player musicale”, toccare [Sequenze brani] per visualizzare l'elenco degli elenchi di riproduzione.

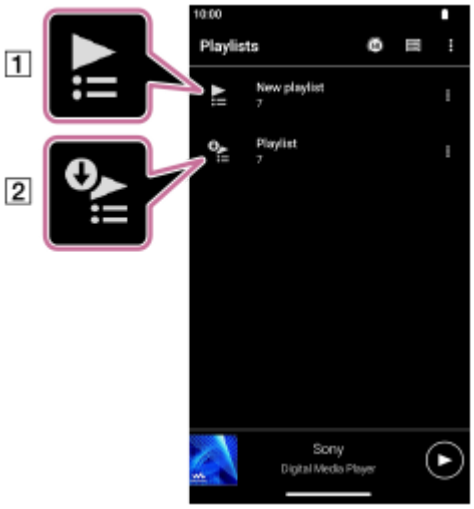

1 Elenco di riproduzione creato nel “Player musicale”
2 Elenco di riproduzione trasferito dal computer

2. Toccare ⋮ (Menu contestuale) alla destra dell'elenco di riproduzione trasferito dal computer (2).
3. Toccare [Elimina].
4. Confermare il messaggio e toccare [SÌ].

Per modificare un elenco di riproduzione trasferito da un computer

Non è possibile modificare un elenco di riproduzione trasferito da un computer (2) con il “Player musicale”. Come alternativa, è possibile creare sul “Player musicale” un nuovo elenco di riproduzione con gli stessi contenuti dell'elenco di riproduzione trasferito dal computer. Questo nuovo elenco di riproduzione può essere modificato.
Nella schermata di libreria, toccare ⋮ (Menu contestuale) alla destra dell'elenco di riproduzione trasferito dal computer (2).
Toccare le voci del menu nel seguente ordine.
[Aggiungi a un'altra sequenza brani] — [Crea nuova sequenza brani].
Immettere il nome dell'elenco di riproduzione.
Per i dettagli su come modificare un elenco di riproduzione nel “Player musicale”, vedere [Gestione degli elenchi di riproduzione nel “Player musicale”].

I contenuti della Guida possono essere soggetti a modifiche senza preavviso in seguito ad aggiornamenti alle specifiche del prodotto.
Questa Guida è stata tradotta usando la traduzione automatica.

Argomento correlato

- Trasferimento di contenuti da un computer Windows mediante Music Center for PC
- Schermata di libreria nel “Player musicale”
- Gestione degli elenchi di riproduzione nel “Player musicale”

5-076-954-61(1) Copyright 2026 Sony Corporation

Digital Media Player
NW-WM1AM3/NW-WM1ZM3

Gestione dei preferiti nel “Player musicale”

È possibile aggiungere i brani/album/elenchi di riproduzione preferiti a Preferiti.
Questo argomento include istruzioni per le operazioni riportate di seguito.

- Aggiunta di brani/album/elenchi di riproduzione a Preferiti.
- Ascolto di brani/album/elenchi di riproduzione in Preferiti.
- Eliminazione di brani/album/elenchi di riproduzione da Preferiti.

Aggiunta di brani/album/elenchi di riproduzione a Preferiti

1. Eseguire una delle seguenti operazioni.

   - **Mentre “Player musicale” è in riproduzione o in pausa su un brano:**
     Nella schermata di riproduzione, toccare (Preferiti).
   - **Quando si visualizza un elenco (brani/album/elenchi di riproduzione):**
     Toccare (Menu contestuale) alla destra dell'elemento, quindi toccare [Aggiungi ai Preferiti].

Suggerimento

- È possibile cambiare l'ordine delle voci in Preferiti. Nella schermata Preferiti, toccare le voci del menu nell'ordine seguente.
  (Opzioni) — [Riordina Preferiti].
  Trascinare e rilasciare le icone di riordino alla sinistra degli elementi finché non sono nell'ordine desiderato.

Nota

- Non è possibile importare sul computer le informazioni dei Preferiti per brani/album/elenchi di riproduzione.

Ascolto di brani/album/elenchi di riproduzione in Preferiti

1. Visualizzare la schermata Preferiti.
2. Toccare la scheda della categoria desiderata.
3. Toccare la voce desiderata.

Suggerimento

- È anche possibile riprodurre elementi nei Preferiti nella schermata di libreria. Nella schermata di libreria, toccare [Preferiti], toccare la categoria desiderata, quindi toccare l'elemento desiderato.

Eliminazione di brani/album/elenchi di riproduzione da Preferiti

1. Eseguire una delle seguenti operazioni.

   - **Mentre “Player musicale” è in riproduzione o in pausa su un brano:**
     Nella schermata di riproduzione, toccare (Preferiti).
   - **Quando un elenco (brani/album/elenchi di riproduzione) è visualizzato sulla schermata Preferiti:**
     Toccare (Menu contestuale) alla destra dell'elemento, quindi toccare [Rimuovi da questo elenco].

Suggerimento

- È possibile eliminare dai Preferiti tutte le voci per categoria. Nella schermata Preferiti, toccare la scheda della categoria, quindi toccare le voci del menu nell'ordine seguente.
  (Opzioni) — [Rimuovi tutto].

I contenuti della Guida possono essere soggetti a modifiche senza preavviso in seguito ad aggiornamenti alle specifiche del prodotto.
Questa Guida è stata tradotta usando la traduzione automatica.

Argomento correlato

- Schermata di riproduzione nel “Player musicale”
- Schermata Preferiti in “Player musicale”

5-076-954-61(1) Copyright 2026 Sony Corporation

Digital Media Player
NW-WM1AM3/NW-WM1ZM3

Eliminazione di brani dal “Player musicale”

1. **Nella schermata di libreria del “Player musicale”, toccare la categoria desiderata (album, artisti, ecc.) e la sottocategoria desiderata finché non appare un elenco di brani.**

   Per eliminare una cartella, toccare [Cartella] e quindi la cartella desiderata.

2. **Toccare ⋮ (Menu contestuale) sulla destra della voce desiderata.**

3. **Toccare [Elimina].**

Suggerimento

- È anche possibile eliminare i contenuti musicali dalla schermata di riproduzione del “Player musicale”.
  Toccare le voci del menu nel seguente ordine.
  ⋮ (Opzioni) — [Elimina].
  Il brano attuale sarà cancellato dal “Player musicale”.
- È inoltre possibile eliminare le tracce su un computer utilizzando le seguenti applicazioni. Per ulteriori informazioni sull'operazione, consultare le informazioni della guida in linea per ogni applicazione.
  - Windows: Music Center for PC (versione 2.7 o successiva), Esplora risorse di Windows

Nota

- Quando si eliminano brani utilizzando Esplora risorse di Windows, non eliminare o rinominare la cartella predefinita (ad esempio [Music]) nella cartella principale. In caso contrario, il “Player musicale” non riconosce il contenuto.

I contenuti della Guida possono essere soggetti a modifiche senza preavviso in seguito ad aggiornamenti alle specifiche del prodotto.
Questa Guida è stata tradotta usando la traduzione automatica.

Argomento correlato

- Schermata di libreria nel “Player musicale”

5-076-954-61(1) Copyright 2026 Sony Corporation

Digital Media Player
NW-WM1AM3/NW-WM1ZM3

Prima connessione del lettore a un dispositivo Bluetooth non accoppiato

La funzione Bluetooth consente di stabilire connessioni wireless tra dispositivi. I dispositivi devono supportare la tecnologia wireless Bluetooth. Una connessione wireless è possibile in un raggio fino a 10 metri in campo aperto.
È possibile ascoltare la musica in modalità wireless collegando il lettore a un dispositivo Bluetooth come cuffie o altoparlanti.
Quando si connettono in modalità wireless dispositivi Bluetooth per la prima volta, i dispositivi devono essere registrati a vicenda. Questa registrazione è denominata “accoppiamento”. Una volta accoppiati il lettore e il dispositivo, sarà possibile ricollegare facilmente i dispositivi in futuro. Le seguenti istruzioni rappresentano una procedura di base dettagliata per la connessione del lettore a un dispositivo Bluetooth.

1. **Attivare la funzione Bluetooth sul dispositivo Bluetooth.**
2. **Far scorrere la schermata [Home WALKMAN] verso l'alto sul lettore.**
3. **Toccare le voci del menu nel seguente ordine.**
   [Impostazioni] — [Dispositivi connessi] — [Accoppia nuovo dispositivo].

   Sullo schermo apparirà un elenco dei dispositivi collegabili.
4. **Toccare il nome del dispositivo Bluetooth.**

   Se viene richiesto di immettere una chiave di accesso durante l'accoppiamento, verificare e immettere la chiave di accesso per il dispositivo Bluetooth. Per ulteriori informazioni sulla chiave di accesso per il dispositivo Bluetooth, consultare il manuale del dispositivo.
   Quando la connessione è stabilita, il nome del dispositivo collegato appare sotto [Dispositivi connessi].

Per disconnettersi da un dispositivo Bluetooth accoppiato

Far scorrere la schermata [Home WALKMAN] verso l'alto.
Toccare le voci del menu nel seguente ordine.
[Impostazioni] — [Dispositivi connessi].
Toccare l'icona delle impostazioni accanto al nome del dispositivo per scollegarlo.

Suggerimento

- Il lettore può essere accoppiato a un solo dispositivo Bluetooth alla volta. Per accoppiarlo con più dispositivi Bluetooth, ripetere la procedura descritta in questa sezione per ogni dispositivo.
- È possibile eliminare il dispositivo Bluetooth registrato. Nell'elenco dei dispositivi in [Dispositivi salvati], toccare l'icona delle impostazioni accanto al nome del dispositivo Bluetooth che si desidera cancellare.
- La chiave di accesso può essere denominata anche "codice di accesso", "codice PIN", "numero PIN" o "password".
- Il lettore può rimanere connesso al dispositivo Bluetooth fino a quando non si disattiva la funzione Bluetooth. Per risparmiare l'energia della batteria, disattivare la funzione Bluetooth o scollegare il lettore dal dispositivo Bluetooth accoppiato.

Nota

- Le informazioni di accoppiamento vengono eliminate nelle seguenti situazioni. Accoppiare nuovamente i dispositivi.
  - Uno o entrambi i dispositivi vengono riportati alle impostazioni di fabbrica.
  - Le informazioni di accoppiamento vengono eliminate dai dispositivi, ad esempio quando i dispositivi vengono riparati.
- La durata della batteria è notevolmente più breve quando la funzione Bluetooth è attiva.
- Se l'accoppiamento scade prima che sia terminato, eseguire di nuovo la procedura di accoppiamento.
- Se l'audio si interrompe o salta durante una connessione Bluetooth, eseguire la procedura seguente.
  - Avvicinare il lettore al dispositivo Bluetooth.
  - Selezionare [SBC-Connessione priv.] per [Qualità di riproduzione wireless].
    Far scorrere la schermata [Home WALKMAN] verso l'alto.
    Toccare le voci del menu nel seguente ordine.
    [Impostazioni] — [Dispositivi connessi] — [Preferenze di connessione] — [Bluetooth] — [Qualità di riproduzione wireless] — [SBC-Connessione priv.].
- Una connessione Bluetooth viene terminata automaticamente nei casi seguenti:
  - La batteria del lettore è esaurita.
  - Il lettore è spento.
- Quando c'è una connessione Bluetooth attiva, le seguenti regolazioni audio sono disattivate.
  - Linearizzatore fase DC
  - Elaboratore vinili
  - Rimasterizzazione DSD
  - Impostazioni modellatore di rumore
- In alcuni paesi e aree geografiche, quando è attiva una connessione Bluetooth, la funzione [Norm. dinamico] viene disabilitata.

I contenuti della Guida possono essere soggetti a modifiche senza preavviso in seguito ad aggiornamenti alle specifiche del prodotto.
Questa Guida è stata tradotta usando la traduzione automatica.

Argomento correlato

- Connessione del lettore a un dispositivo Bluetooth accoppiato
- Configurazione della funzione Bluetooth
- Note sulla funzione Bluetooth

5-076-954-61(1) Copyright 2026 Sony Corporation

Digital Media Player
NW-WM1AM3/NW-WM1ZM3

Connessione del lettore a un dispositivo Bluetooth accoppiato

Se il lettore e un dispositivo Bluetooth sono già stati accoppiati, il dispositivo Bluetooth viene registrato sul lettore. È possibile connettere facilmente il lettore e il dispositivo Bluetooth.

1. **Attivare la funzione Bluetooth sul dispositivo Bluetooth.**
2. **Far scorrere la schermata [Home WALKMAN] verso l'alto sul lettore.**
3. **Toccare le voci del menu nel seguente ordine.**
   [Impostazioni] — [Dispositivi connessi] — [Preferenze di connessione] — [Bluetooth].
4. **Toccare l'interruttore Bluetooth per attivare la funzione Bluetooth.**

   Quando la funzione Bluetooth del lettore si attiva, il lettore si connette automaticamente a un dispositivo Bluetooth accoppiato. Se il lettore non si connette automaticamente a un dispositivo Bluetooth o se si desidera collegarsi a un altro dispositivo associato, passare al punto successivo.
5. **Far scorrere la schermata [Home WALKMAN] verso l'alto.**
6. **Toccare le voci del menu nel seguente ordine.**
   [Impostazioni] — [Dispositivi connessi].
7. **Toccare il nome del dispositivo Bluetooth nell'elenco di dispositivi accoppiati in [Dispositivi salvati].**

Per attivare o disattivare la funzione Bluetooth

Far scorrere la schermata [Home WALKMAN] verso l'alto. Quindi, toccare le voci del menu nell'ordine seguente.
[Impostazioni] — [Dispositivi connessi] — [Preferenze di connessione] — [Bluetooth].
Quindi, toccare l'interruttore Bluetooth per attivare o disattivare la funzione Bluetooth.

Per confermare le informazioni di un dispositivo Bluetooth

Toccare l'icona delle impostazioni accanto al nome del dispositivo Bluetooth.

Per cancellare un dispositivo Bluetooth registrato

Toccare l'icona delle impostazioni accanto al nome del dispositivo Bluetooth, quindi toccare [ELIMINA].
Seguire le istruzioni visualizzate sullo schermo. Le informazioni relative all'accoppiamento verranno cancellate.

Suggerimento

- È anche possibile attivare o disattivare la funzione Bluetooth dal pannello delle impostazioni rapide. Nella schermata [Home WALKMAN], far scorrere verso il basso la barra di stato. Quindi toccare l'icona per la funzione Bluetooth nel pannello delle impostazioni rapide.
- Se sono visualizzati più nomi per un dispositivo Bluetooth, verificare l'indirizzo BD del dispositivo Bluetooth. Per ulteriori informazioni sull'indirizzo BD, consultare il manuale del dispositivo Bluetooth.

- Il lettore può rimanere connesso a un dispositivo Bluetooth fino a quando non si disattiva la funzione Bluetooth. Per risparmiare la carica della batteria, disattivare la funzione Bluetooth o terminare la connessione Bluetooth con il dispositivo connesso.

Nota

- La durata della batteria è notevolmente più breve quando la funzione Bluetooth è attiva.
- Se l'audio si interrompe o salta durante una connessione Bluetooth, eseguire la procedura seguente.
  - Avvicinare il lettore al dispositivo Bluetooth.
  - Selezionare [SBC-Connessione priv.] per [Qualità di riproduzione wireless].
    Far scorrere la schermata [Home WALKMAN] verso l'alto. Quindi, toccare le voci del menu nell'ordine seguente.
    [Impostazioni] — [Dispositivi connessi] — [Preferenze di connessione] — [Bluetooth] — [Qualità di riproduzione wireless] — [SBC-Connessione priv.].
- Una connessione Bluetooth viene terminata automaticamente nei casi seguenti:
  - La batteria del lettore è esaurita.
  - Il lettore è spento.
- Quando c'è una connessione Bluetooth attiva, le seguenti regolazioni audio sono disattivate.
  - Linearizzatore fase DC
  - Elaboratore vinili
  - Rimasterizzazione DSD
  - Impostazioni modellatore di rumore
- In alcuni paesi e aree geografiche, quando è attiva una connessione Bluetooth, la funzione [Norm. dinamico] viene disabilitata.

I contenuti della Guida possono essere soggetti a modifiche senza preavviso in seguito ad aggiornamenti alle specifiche del prodotto.
Questa Guida è stata tradotta usando la traduzione automatica.

Argomento correlato

- Prima connessione del lettore a un dispositivo Bluetooth non accoppiato
- Configurazione della funzione Bluetooth
- Note sulla funzione Bluetooth

5-076-954-61(1) Copyright 2026 Sony Corporation

Digital Media Player
NW-WM1AM3/NW-WM1ZM3

Configurazione della funzione Bluetooth

È possibile selezionare la combinazione di codec e preferenze per il flusso Bluetooth.

1. **Far scorrere la schermata [Home WALKMAN] verso l'alto sul lettore.**
2. **Toccare le voci del menu nel seguente ordine.**
   [Impostazioni] — [Dispositivi connessi] — [Preferenze di connessione] — [Bluetooth].
3. **Toccare [Qualità di riproduzione wireless], quindi selezionare la voce desiderata.**

Nota

- L'impostazione per [Qualità di riproduzione wireless] avrà effetto a partire dalla volta successiva in cui il lettore stabilisce una connessione Bluetooth.
- L'impostazione per [Qualità di riproduzione wireless] può non avere effetto a seconda delle impostazioni del dispositivo Bluetooth.

I contenuti della Guida possono essere soggetti a modifiche senza preavviso in seguito ad aggiornamenti alle specifiche del prodotto.
Questa Guida è stata tradotta usando la traduzione automatica.

Argomento correlato

- Prima connessione del lettore a un dispositivo Bluetooth non accoppiato
- Connessione del lettore a un dispositivo Bluetooth accoppiato
- Note sulla funzione Bluetooth

5-076-954-61(1) Copyright 2026 Sony Corporation

Digital Media Player
NW-WM1AM3/NW-WM1ZM3

Note sulla funzione Bluetooth

In questo argomento, [dispositivi Bluetooth] fa riferimento a tutti i dispositivi compatibili con Bluetooth.
I dispositivi compatibili con Bluetooth sono i dispositivi audio che supportano la funzione Bluetooth.

- A seconda del dispositivo Bluetooth, ambiente di rete e condizioni circostanti, si potrebbe sentire del rumore o l'audio potrebbe essere interrotto. Per ottimizzare le comunicazioni Bluetooth, osservare le seguenti indicazioni.
  - Posizionare il lettore e il dispositivo Bluetooth il più vicini possibile. Lo standard Bluetooth supporta distanze fino a 10 metri.
  - Girare l'antenna Bluetooth integrata nella direzione del dispositivo Bluetooth collegato.
  - Non coprire l'antenna con un oggetto metallico, come una borsa o una custodia.
  - Non coprire l'antenna con una parte del corpo, ad esempio una mano.
  - Non coprire l'antenna inserendo il lettore all'interno di uno zaino o una borsa a tracolla.
  - Non bloccare l'antenna utilizzando il lettore in un luogo affollato.
  - Evitare le aree in cui vengono emesse onde elettromagnetiche. Per esempio, vicino a forni a microonde, telefoni cellulari o dispositivi di gioco mobile.
- Le apparecchiature audio Bluetooth e le LAN wireless (IEEE 802.11b/g/n/ax) usano la stessa banda di frequenza (2,4 GHz). Se si usa il lettore vicino ad un dispositivo dotato di una LAN wireless, potrebbero verificarsi interferenze radio. Potrebbe causare un calo nella velocità di connessione, rumore o errore di connessione. In tal caso, adottare le misure seguenti.
  - Quando si collega il lettore a un dispositivo audio Bluetooth, tenere il lettore ad almeno 10 metri di distanza da qualsiasi dispositivo dotato di una LAN wireless.
  - Avvicinare il più possibile il lettore e il dispositivo audio Bluetooth.
  - Quando si usa il lettore entro 10 metri da un dispositivo dotato di una LAN wireless, disattivare l'alimentazione della LAN wireless.
- A causa delle caratteristiche della tecnologia wireless Bluetooth, l'audio potrebbe risultare leggermente in ritardo.
- La radiazione Bluetooth potrebbe influire sul funzionamento dei dispositivi elettromedicali.
  Spegnere il lettore e gli altri dispositivi Bluetooth nei seguenti luoghi.
  - negli ospedali
  - vicino a posti riservati sui treni
  - a bordo di aerei
  - in luoghi in cui sono presenti gas infiammabili (distributori di benzina, ecc.)
  - vicino a porte automatiche
  - vicino ad allarmi antincendio
- Il lettore supporta funzioni di sicurezza compatibili con lo standard Bluetooth. Sony non si assume alcuna responsabilità per eventuali intercettazioni di informazioni risultanti dall'uso della connessione Bluetooth.
- Anche se un dispositivo Bluetooth è conforme allo standard, non sono garantire tutte le connessioni e le operazioni corrette.
- A seconda del dispositivo Bluetooth, potrebbe essere necessario del tempo per stabilire una connessione Bluetooth.

I contenuti della Guida possono essere soggetti a modifiche senza preavviso in seguito ad aggiornamenti alle specifiche del prodotto.
Questa Guida è stata tradotta usando la traduzione automatica.

Argomento correlato

- Parti e controlli

5-076-954-61(1) Copyright 2026 Sony Corporation

Digital Media Player
NW-WM1AM3/NW-WM1ZM3

Fruizione di contenuti musicali su un computer utilizzando la qualità audio del lettore (funzione USB-DAC)

È possibile ascoltare i contenuti musicali su un computer con la stessa qualità del suono del lettore collegando il lettore al computer tramite USB. Le regolazioni audio effettuate sul lettore si applicano anche all'audio in uscita.
Le seguenti applicazioni sono compatibili con la funzione USB-DAC. Sono consigliate per l'utilizzo con il lettore.

- Windows: Music Center for PC

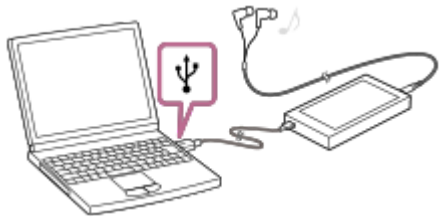

Nota

- Mentre la funzione USB-DAC è attivata, il lettore può essere utilizzato solo come dispositivo USB-DAC. Per utilizzare il lettore come lettore musicale, disattivare la funzione USB-DAC.
- Non è possibile trasferire contenuti musicali mentre la funzione USB-DAC è attivata.

1. **Installare l'applicazione USB-DAC compatibile su un computer.**
   - Windows:
     - Music Center for PC: Per installare l'applicazione, accedere al sito di supporto clienti. (https://www.sony.net/smc4pc/)
     - Sony Audio USB Driver (Windows): Accedere al sito Web del supporto clienti per installare Sony Audio USB Driver (Windows). Seguire le istruzioni visualizzate sullo schermo.
2. **Sul computer, configurare le impostazioni per USB-DAC se necessario.**

   Per ulteriori dettagli sulle impostazioni, consultare le seguenti informazioni.
   - Windows: informazioni della guida online per Music Center for PC
3. **Collegare il lettore al computer tramite USB.**
4. **Confermare il menu [Utilizza connessione USB per] sul lettore. Selezionare [USB DAC] e toccare [OK].**
5. **Sulla schermata [Home WALKMAN], toccare [Player musicale].**
6. **Scorrere verso il basso la schermata di riproduzione in “Player musicale” per visualizzare la schermata di libreria.**
7. **Nella schermata di libreria del “Player musicale”, toccare [USB DAC].**

8 **Quando viene visualizzato il messaggio di avvio, toccare [SÌ].**

9 **Riprodurre la musica sul computer.**

Quando viene riconosciuto il segnale in ingresso, la spia al centro dello schermo si illumina (verde o blu) e vengono mostrate le informazioni sul segnale in ingresso.

Per regolare l'audio

1. Far scorrere la schermata USB-DAC verso l'alto.
   Viene visualizzata la schermata di regolazione audio.
2. Far scorre lo schermo a sinistra o a destra per selezionare una regolazione audio.
3. Regolare l'audio seguendo le istruzioni sullo schermo.

Suggerimento

- Per disattivare la funzione USB-DAC, eseguire una delle procedure seguenti.
  - Scorrere dal bordo sinistro o destro verso il centro dello schermo, quindi rilasciare il dito quando sul bordo sinistro o destro dello schermo viene visualizzata un'icona a forma di freccia.
  - Toccare il pulsante (Libreria superiore).

  Confermare il messaggio finale e toccare [SÌ].
- Si consiglia di collegare il cavo USB Type-C a una porta USB 3.0 sul computer.
- Se la schermata USB-DAC passa in background per motivi quali l'uso di un'altra app di riproduzione musicale o di riproduzione video sul lettore, l'audio potrebbe non essere più emesso dalle cuffie.
  In questo caso, è possibile ripristinare l'uscita audio ritornando alla schermata [Home WALKMAN] e toccando [Player musicale] per visualizzare di nuovo la schermata USB-DAC.

Nota

- Non è possibile ascoltare l'audio riprodotto in modalità wireless mentre la funzione USB-DAC è attiva.
- La funzione USB-DAC è progettata esclusivamente per l'ascolto della musica. Il lettore elabora i segnali audio prima della riproduzione. Di conseguenza, l'audio sul lettore è leggermente in ritardo rispetto al computer. Ciò significa che immagini e audio potrebbero non essere sincronizzati quando si utilizza la funzione USB-DAC per gli scopi seguenti:
  - Riproduzione di video
  - Riproduzione di giochi

  Utilizzare la funzione USB-DAC per ascoltare solo musica.

I contenuti della Guida possono essere soggetti a modifiche senza preavviso in seguito ad aggiornamenti alle specifiche del prodotto.
Questa Guida è stata tradotta usando la traduzione automatica.

Argomento correlato

- Installazione di Music Center for PC (Windows)
- Schermata USB-DAC in “Player musicale”
- Regolazione dell'audio

- Sito Web di assistenza clienti

5-076-954-61(1) Copyright 2026 Sony Corporation

Digital Media Player
NW-WM1AM3/NW-WM1ZM3

Schermata USB-DAC in “Player musicale”

È possibile utilizzare il lettore come un dispositivo USB-DAC. Utilizzare questa funzione per ascoltare la musica su un computer.

Per passare alla funzione USB-DAC

Nella schermata di libreria del “Player musicale”, toccare [USB DAC].

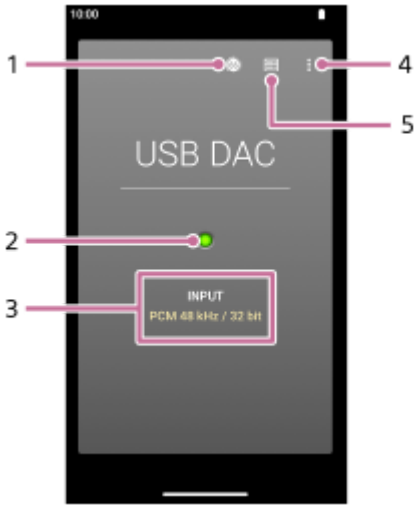

1. Pulsante della finestra di dialogo del volume
2. Spia del segnale in ingresso
   La spia indica la presenza e la qualità del segnale in ingresso.
   - Si accende in verde: segnale PCM
   - Si accende in blu: segnale DSD
   - Spento: nessun segnale viene rilevato.
3. Qualità audio del segnale in ingresso (codec, frequenza di campionamento, velocità di bit di quantizzazione)
4. Pulsante Opzioni
5. Tasto superiore della libreria
   Toccare per disattivare la funzione USB-DAC.

Per disattivare la funzione USB-DAC

Scorrere dal bordo sinistro o destro verso il centro dello schermo, quindi rilasciare il dito quando sul bordo sinistro o destro dello schermo viene visualizzata un'icona a forma di freccia.

Menu Opzioni

Toccare ⋮ (Opzioni) per visualizzare il menu opzioni.

Impostazioni
Selezionare l'elemento per visualizzare il menu Impostazioni del “Player musicale”.

Suggerimento

- Scorrere la schermata USB-DAC verso l'alto per regolare l'audio.

I contenuti della Guida possono essere soggetti a modifiche senza preavviso in seguito ad aggiornamenti alle specifiche del prodotto.
Questa Guida è stata tradotta usando la traduzione automatica.

Argomento correlato

- Fruizione di contenuti musicali su un computer utilizzando la qualità audio del lettore (funzione USB-DAC)

5-076-954-61(1) Copyright 2026 Sony Corporation

Digital Media Player
NW-WM1AM3/NW-WM1ZM3

Struttura delle cartelle da importare nel “Player musicale”

Il “Player musicale” crea un database importando i dati dalle seguenti cartelle.

- La cartella [Music] e la cartella [Download] nella memoria interna del lettore
- La cartella [Music] sulla scheda microSD

È possibile controllare la struttura delle cartelle e dei file collegando il lettore al computer.

Memoria interna del lettore

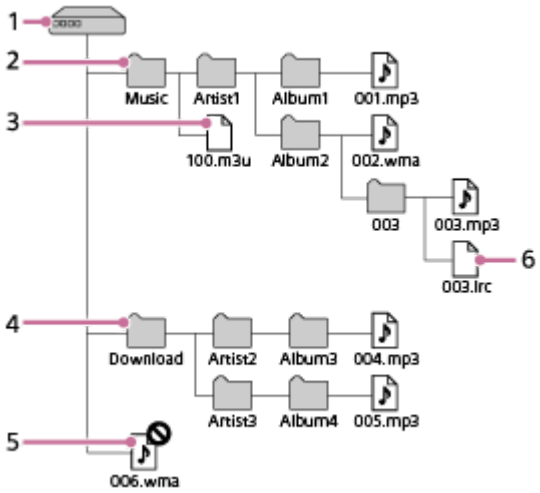

1. Memoria condivisa interna
   Questa è la cartella principale.

2. Cartella [Music]
   Questa è la cartella predefinita da importare. I contenuti musicali trasferiti dal computer vengono memorizzati in questa cartella.
   I file musicali memorizzati fino all'ottavo livello di questa cartella verranno importati nel database del “Player musicale”.

3. File delle playlist (.m3u)
   Questo file contiene le informazioni sulle playlist trasferite dal computer.

4. Cartella [Download]
   Questa è la cartella predefinita da importare. I contenuti musicali acquistati da servizi musicali online possono essere memorizzati in questa cartella.
   I file musicali memorizzati fino all'ottavo livello di questa cartella verranno importati nel database del “Player musicale”.

5. File musicali direttamente nella cartella principale
   Il “Player musicale” non riesce a riconoscere i file musicali memorizzati in questo livello.

6. File di testo (.lrc)
   Questo file contiene informazioni sul testo dei file musicali nella stessa cartella.

Scheda microSD

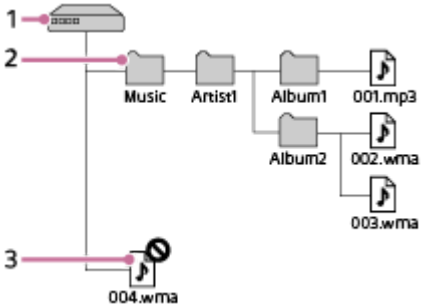

1. Cartella con il nome della scheda microSD
   Questa è la cartella principale.

2. Cartella [Music]
   Questa è la cartella predefinita da importare. I contenuti musicali trasferiti dal computer vengono memorizzati in questa cartella.
   I file musicali memorizzati fino all'ottavo livello di questa cartella verranno importati nel database del “Player musicale”.

3. File musicali direttamente nella cartella principale
   Il “Player musicale” non riesce a riconoscere i file musicali memorizzati in questo livello.

Suggerimento

- È possibile registrare fino a 10 cartelle nella memoria interna del lettore o su una scheda microSD in [Cartelle da importare]. I file musicali memorizzati in [Cartelle da importare] sono importati nel database del “Player musicale” allo stesso modo delle cartelle predefinite. Per i dettagli sulla procedura, vedere [Registrazione o annullamento della registrazione delle cartelle da importare in “Player musicale”].

Nota

- “Player musicale” non può riconoscere le cartelle archiviate nell'ottavo livello di una cartella.
- Non rinominare le seguenti cartelle predefinite. In caso contrario, il “Player musicale” non potrà riconoscere le cartelle.
  - [Music]
  - [Download]

I contenuti della Guida possono essere soggetti a modifiche senza preavviso in seguito ad aggiornamenti alle specifiche del prodotto.
Questa Guida è stata tradotta usando la traduzione automatica.

Argomento correlato

- Aggiunta di informazioni sul testo utilizzando un computer
- Note sul trasferimento di contenuti da un computer
- Registrazione o annullamento della registrazione delle cartelle da importare in “Player musicale”
- Importazione di elenchi di riproduzione da un computer Windows, riproduzione o eliminazione di elenchi di riproduzione nel “Player musicale”

5-076-954-61(1) Copyright 2026 Sony Corporation

Digital Media Player
NW-WM1AM3/NW-WM1ZM3

Registrazione o annullamento della registrazione delle cartelle da importare in “Player musicale”

È possibile registrare fino a 10 cartelle nella memoria interna del lettore o su una scheda microSD in [Cartelle da importare]. I file musicali memorizzati nelle [Cartelle da importare] saranno importati nel database del “Player musicale” ed è possibile riprodurre o gestire i file con le stesse modalità dei file musicali memorizzati nelle cartelle predefinite. Osservare i punti seguenti per registrare una cartella in [Cartelle da importare].

1. **Nel “Player musicale”, toccare le voci del menu nel seguente ordine.**
   (Opzioni) − [Impostazioni] − [Cartelle da importare].

2. **Toccare il pulsante di avvio della registrazione (5) in basso a destra sullo schermo.**

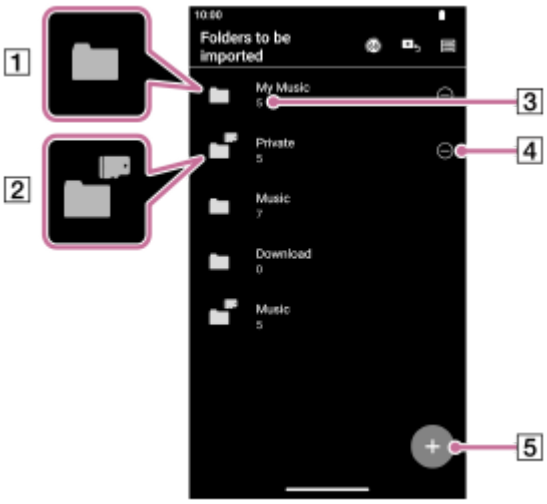

1 Una cartella nella memoria interna del lettore
2 Una cartella sulla scheda microSD
3 Il numero dei brani importati
4 Tasto di annullamento registrazione
5 Tasto di avvio della registrazione

3. **Selezionare il supporto desiderato e sfiorare le cartelle per visualizzare la cartella desiderata.**

   Per annullare la registrazione, sfiorare il pulsante Annulla in alto a destra dello schermo.

4. **Toccare il tasto di registrazione sulla destra della cartella desiderata.**

5. **Confermare il messaggio e toccare [SÌ].**

   La cartella selezionata viene registrata nelle [Cartelle da importare] e viene visualizzata la schermata [Cartelle da importare].

6. **Scorrere dal bordo sinistro o destro verso il centro dello schermo, quindi rilasciare il dito quando sul bordo sinistro o destro dello schermo viene visualizzata un'icona a forma di freccia.**

7 **Confermare il messaggio di aggiornamento del database, quindi toccare [SÌ].**

Il “Player musicale” importerà nel database i file musicali che sono nella cartella registrata.

Per annullare la registrazione di una cartella dalle [Cartelle da importare]

1. Nel “Player musicale”, toccare le voci del menu nel seguente ordine.
   (Opzioni) — [Impostazioni] — [Cartelle da importare].
2. Toccare il tasto di annullamento della registrazione (4) sulla destra della cartella desiderata.
3. Confermare il messaggio e toccare [SÌ].

Suggerimento

- È anche possibile aggiornare il database in un secondo momento.
  - Nella schermata di libreria del “Player musicale”, toccare il pulsante (Aggiorna database).
  - Nel “Player musicale”, toccare le voci del menu nel seguente ordine.
    (Opzioni) — [Impostazioni] — [Aggiorna database].
- I file musicali memorizzati in cartelle fino all'ottavo livello della cartella registrata saranno importati nel database del “Player musicale”.
- La destinazione per il download della musica è diversa a seconda del servizio musicale online. Se un servizio musicale online memorizza i file musicali su una cartella diversa da quelle predefinite, registrare quella cartella sulle [Cartelle da importare]. Quindi è possibile riprodurre e gestire i file musicali con il “Player musicale”senza spostare i file.

Nota

- Non è possibile registrare le seguenti cartelle predefinite dalle [Cartelle da importare].
  - La cartella [Music] o la cartella [Download] nella memoria interna del lettore
  - La cartella [Music] su una scheda microSD
- Non è possibile registrare la cartella principale sulle [Cartelle da importare].
- Le informazioni registrate per le [Cartelle da importare] non cambiano quando si inserisce o si rimuove la scheda microSD o quando si sostituisce la scheda microSD con un'altra.

I contenuti della Guida possono essere soggetti a modifiche senza preavviso in seguito ad aggiornamenti alle specifiche del prodotto.
Questa Guida è stata tradotta usando la traduzione automatica.

Argomento correlato

- Struttura delle cartelle da importare nel “Player musicale”

5-076-954-61(1) Copyright 2026 Sony Corporation

Digital Media Player
NW-WM1AM3/NW-WM1ZM3

Regolazione dell'audio

Il lettore ha diverse impostazioni per regolare l'audio. È possibile salvare fino a 10 regolazioni audio personalizzate come [Impostazioni audio salvate]. Ci sono due opzioni per regolare l'audio.

- App “Regolazione audio”.
- Le schermate di regolazione audio nel “Player musicale”.

Di seguito sono riportate le istruzioni per l'uso dell'app “Regolazione audio”.

1. **Sulla schermata [Home WALKMAN], toccare [Regolazione audio].**
2. **Far scorre la schermata a sinistra o a destra per selezionare la regolazione audio.**
   Assicurarsi di spegnere la [Fonte diretta] anticipatamente.
3. **Regolare l'audio seguendo le istruzioni sullo schermo.**

È possibile impostare la seguente regolazione audio.

- **Fonte diretta**
  Questa impostazione riproduce direttamente la qualità audio originale del file senza applicare effetti sonori.
  Attivare questa funzione per ascoltare la musica senza elaborare i segnali audio. Questa funzione è efficace quando si utilizza un contenuto audio ad alta risoluzione. In una delle schermate di regolazione audio, toccare il pulsante [DIRECT] per attivare o disattivare questa funzione.

- **Equalizzatore**
  È possibile regolare con regolazione fine il bilanciamento di ogni banda di frequenza secondo le proprie preferenze. Mentre l'interruttore è impostato su [ON], toccare [REGOLA] per visualizzare la schermata di regolazione. Sfiorare quindi la banda di frequenza desiderata per regolarla.

- **DSEE Ultimate™**
  Questa funzione migliora la qualità audio dei file audio. La qualità audio diventerà quasi uguale a quella dell'audio ad alta risoluzione. La funzione riproduce l'audio nitido ad alta frequenza che spesso viene perso.

- **Linearizzatore fase DC**
  Questa funzione consente di regolare gli spostamenti di fase a bassa frequenza per riprodurre le caratteristiche audio degli amplificatori analogici.
  Selezionare un tipo di audio per questa impostazione.

- **Norm. dinamico**
  È possibile controllare la variazione di volume tra i brani per ridurre al minimo le differenze nel livello del volume.

- **Elaboratore vinili**
  Questa funzione produce un suono ricco simile alla riproduzione da un disco in vinile su un piatto.
  Selezionare un tipo di audio per questa impostazione.

- **Impostazioni modellatore di rumore**
  Quando si seleziona il tipo Look-ahead, questa funzione elabora il rumore di quantizzazione mediante calcolo predittivo per ottenere bassi potenti e una qualità audio nitida.

Selezionare un tipo per questa impostazione.

- **Rimasterizzazione DSD**
  Questa funzione converte un segnale PCM in un segnale DSD per riprodurre una qualità audio simile all'analogico. Questa funzione è disponibile solo quando sono collegate cuffie che supportano una connessione standard con bilanciamento.

Suggerimento

- Anche se si tocca l'interruttore ON/OFF di ogni regolazione audio, lo stato corrente verrà mantenuto. È possibile confrontare l'audio attivando e disattivando le regolazioni audio per ottimizzare le impostazioni.
- Non è possibile selezionare le regolazioni audio se sono state attivate le seguenti impostazioni. Disattivare le impostazioni per abilitare le altre regolazioni audio.
  - Fonte diretta
  - Rimasterizzazione DSD
- Sia l'app “Regolazione audio” che le schermate di regolazione audio nel “Player musicale” condividono i valori regolati.

Nota

- Quando c'è una connessione Bluetooth attiva, le seguenti regolazioni audio sono disattivate.
  - Linearizzatore fase DC
  - Elaboratore vinili
  - Rimasterizzazione DSD
  - Impostazioni modellatore di rumore
- In alcuni paesi e aree geografiche, quando è attiva una connessione Bluetooth, la funzione [Norm. dinamico] viene disabilitata.
- Le regolazioni audio sono disattivate quando l'audio viene emesso da un dispositivo audio USB che è collegato alla porta USB Type-C.

Per visualizzare le impostazioni audio salvate

Su una delle schermate di regolazione audio, toccare (Impostazioni audio salvate).

- [Salva Impostazioni audio salvate]
  È possibile salvare lo stato corrente delle regolazioni audio come [Impostazioni audio salvate] o sovrascrivere le [Impostazioni audio salvate] salvate con lo stato corrente delle regolazioni audio.
- [Carica Impostazioni audio salvate]
  È possibile caricare o controllare le [Impostazioni audio salvate] che sono state salvate.

I contenuti della Guida possono essere soggetti a modifiche senza preavviso in seguito ad aggiornamenti alle specifiche del prodotto.
Questa Guida è stata tradotta usando la traduzione automatica.

Argomento correlato

- Schermate di regolazione audio del “Player musicale”

5-076-954-61(1) Copyright 2026 Sony Corporation

Digital Media Player
NW-WM1AM3/NW-WM1ZM3

Uso della funzione Streaming alta risoluzione

È possibile ascoltare la musica in streaming dai servizi musicali online con qualità audio elevata.

1. **Far scorrere la schermata [Home WALKMAN] verso l'alto.**

2. **Toccare le voci del menu nel seguente ordine.**
   [Impostazioni] — [Audio] — [Streaming alta risoluzione].

3. **Toccare l'interruttore per attivare la funzione [Streaming alta risoluzione].**

   La musica trasmessa in streaming usando app diverse dal “Player musicale” è riprodotta con la seguente qualità.
   - [Utilizza streaming alta risoluzione] è attivato:
     riproduzione con conversione in salita a 192 kHz/32 bit
   - [Utilizza streaming alta risoluzione] è disattivato:
     riproduzione con conversione in discesa a 48 kHz/16 bit

Nota

- La funzione [Streaming alta risoluzione] non supporta tutte le app di servizi musicali online.

I contenuti della Guida possono essere soggetti a modifiche senza preavviso in seguito ad aggiornamenti alle specifiche del prodotto.
Questa Guida è stata tradotta usando la traduzione automatica.

5-076-954-61(1) Copyright 2026 Sony Corporation

Digital Media Player
NW-WM1AM3/NW-WM1ZM3

Menu impostazioni nel “Player musicale”

È possibile regolare le seguenti impostazioni dal menu delle impostazioni del “Player musicale”.
Per aprire il menu delle impostazioni, toccare le voci del menu nell'ordine seguente.
(Opzioni) — [Impostazioni].

Riproduzione

- Casuale
- Ripetizione
  - Ripetizione disattivata
  - Ripeti tutto
  - Ripeti 1 canzone
- Intervallo riproduzione
  - Tutti gli intervalli
  - Intervallo selezionato
- Riproduz. su scherm. cassetta
- Visualizzazione elenco artista
  - Artista album
  - Artista

DSD

- Output USB per DSD
  - Auto
  - DoP
- Filtro durante riproduzione DSD
  - Scorrimento lento
  - Scorrimento rapido
- Guadagno durante riproduzione DSD
  - 0 dB
  - -3 dB

Database

- Ricrea database
- Aggiorna database
- Cartelle da importare

Altro

- Audio riprodotto

- Mini stereo:
- Standard bilanciato:

- Reimposta impostazioni
- Reimposta impost. di Regolazione audio
- Informazioni su Player musicale

I contenuti della Guida possono essere soggetti a modifiche senza preavviso in seguito ad aggiornamenti alle specifiche del prodotto.
Questa Guida è stata tradotta usando la traduzione automatica.

5-076-954-61(1) Copyright 2026 Sony Corporation

Digital Media Player
NW-WM1AM3/NW-WM1ZM3

Riavvio del lettore

Se il funzionamento diventa instabile, riavviare il lettore.
Il riavvio non eliminerà dati e informazioni di accoppiamento.

1. **Tenere premuto il pulsante ⏻ (alimentazione) (1) per 2 secondi mentre lo schermo è acceso.**

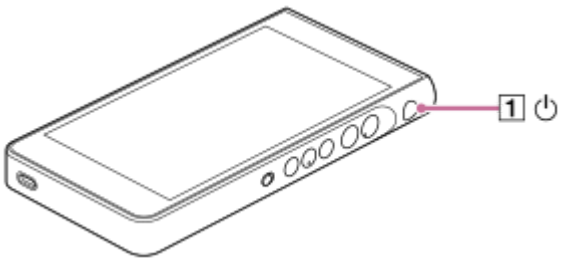

2. **Toccare [Riavvia].**

Suggerimento

- Se il lettore si blocca, tenere premuto il pulsante ⏻ (alimentazione) per 10 secondi per forzare il riavvio del lettore.

I contenuti della Guida possono essere soggetti a modifiche senza preavviso in seguito ad aggiornamenti alle specifiche del prodotto.
Questa Guida è stata tradotta usando la traduzione automatica.

Argomento correlato

- Formattazione del lettore

5-076-954-61(1) Copyright 2026 Sony Corporation

Digital Media Player
NW-WM1AM3/NW-WM1ZM3

Formattazione del lettore

Questa operazione consente di ripristinare le impostazioni di fabbrica del lettore. I seguenti dati saranno eliminati definitivamente e non potranno essere recuperati.

- Contenuti come musica e foto nella memoria interna del lettore
- Informazioni sull'account Google nel lettore
- App scaricate

Salvare una copia di backup in anticipo. Prestare attenzione a non cancellare dati importanti.
Procedendo con l'operazione seguente, si accetta l'eliminazione dei dati memorizzati nel lettore.

1. **Far scorrere la schermata [Home WALKMAN] verso l'alto.**

2. **Toccare le voci del menu nel seguente ordine.**
   [Impostazioni] — [Sistema] — [Opzioni di reimpostazione].

3. **Toccare [Cancella tutti i dati (ripristino dei dati di fabbrica)].**

   A seconda della versione del software di sistema del lettore, la visualizzazione su schermo potrebbe non essere identica a quella riportata in questa Guida. In tal caso, seguire le istruzioni su schermo del lettore.

4. **Confermare il messaggio con attenzione, quindi toccare [Cancella tutti i dati].**

   Se necessario, immettere il PIN, la password o il pattern.

5. **Confermare il messaggio di riconferma, quindi toccare [Cancella tutti i dati].**

   Il completamento della formattazione potrebbe richiedere alcuni minuti.
   Al completamento della formattazione, il lettore viene riavviato automaticamente.

Suggerimento

- Al completamento della formattazione, il lettore ripristina il contenuto preinstallato.
- Quando si esegue il backup di un file musicale da “Player musicale”, è possibile controllare la posizione del file. Confermare [Posizione del file] in [Informazioni dettagliate canzoni]. Per visualizzare le informazioni, toccare le voci del menu nell'ordine seguente.
  - Dalla schermata di riproduzione in “Player musicale”:
    (Opzioni) — [Informazioni dettagliate canzoni].
  - Dalla schermata di libreria, dalla schermata di coda di riproduzione o dalla schermata Preferiti in “Player musicale”:
    (Menu contestuale) — [Informazioni dettagliate canzoni].

Nota

- Se il lettore viene spento durante la formattazione, il processo potrebbe non completarsi correttamente. Eseguire la formattazione quando il livello di carica residua della batteria è sufficiente.
- Sony non garantisce le prestazioni se si formatta la memoria del lettore utilizzando un computer.

I contenuti della Guida possono essere soggetti a modifiche senza preavviso in seguito ad aggiornamenti alle specifiche del prodotto.
Questa Guida è stata tradotta usando la traduzione automatica.

Argomento correlato

- Riavvio del lettore

5-076-954-61(1) Copyright 2026 Sony Corporation

Digital Media Player
NW-WM1AM3/NW-WM1ZM3

Formattazione di una scheda microSD

È possibile formattare una scheda microSD sul lettore.
Formattare la scheda microSD eliminerà tutti i dati memorizzati sulla scheda. Salvare una copia di backup in anticipo.
Prestare attenzione a non cancellare dati importanti.

1. **Far scorrere la schermata [Home WALKMAN] verso l'alto.**
2. **Toccare le voci del menu nel seguente ordine.**
   [Impostazioni] — [Spazio di archiviazione].
3. **Sfiorare l'elenco a discesa, quindi sfiorare il nome della scheda microSD.**
4. **Toccare ⋮ (opzioni) in alto a destra sullo schermo.**
5. **Toccare [Formatta la scheda SD come memoria portatile].**

   Confermare attentamente il messaggio. Seguire le istruzioni visualizzate sullo schermo.

Suggerimento

- Quando si esegue il backup di un file musicale da “Player musicale”, è possibile controllare la posizione del file. Confermare [Posizione del file] in [Informazioni dettagliate canzoni]. Per visualizzare le informazioni, toccare le voci del menu nell'ordine seguente.
  - Dalla schermata di riproduzione in “Player musicale”:
    ⋮ (Opzioni) — [Informazioni dettagliate canzoni].
  - Dalla schermata di libreria, dalla schermata di coda di riproduzione o dalla schermata Preferiti in “Player musicale”:
    ⋮ (Menu contestuale) — [Informazioni dettagliate canzoni].

Nota

- Quando si usa una scheda microSD nel lettore per la prima volta, formattare la scheda microSD con il lettore. Altrimenti, alcune delle funzioni del lettore potrebbero essere limitate.

I contenuti della Guida possono essere soggetti a modifiche senza preavviso in seguito ad aggiornamenti alle specifiche del prodotto.
Questa Guida è stata tradotta usando la traduzione automatica.

5-076-954-61(1) Copyright 2026 Sony Corporation

Digital Media Player
NW-WM1AM3/NW-WM1ZM3

Controllo delle informazioni sul lettore

È possibile controllare informazioni quali il nome del modello e la versione software di sistema.

1. **Far scorrere la schermata [Home WALKMAN] verso l'alto.**
2. **Toccare le voci del menu nel seguente ordine.**
   [Impostazioni] — [Informazioni sul dispositivo].

I contenuti della Guida possono essere soggetti a modifiche senza preavviso in seguito ad aggiornamenti alle specifiche del prodotto.
Questa Guida è stata tradotta usando la traduzione automatica.

Argomento correlato

- Aggiornamento del software di sistema

5-076-954-61(1) Copyright 2026 Sony Corporation

Digital Media Player
NW-WM1AM3/NW-WM1ZM3

Aggiornamento del software di sistema

Aggiornare il software di sistema del lettore alla versione più recente. Questo consente di utilizzare le funzioni più recenti. Salvare una copia di backup in anticipo. Prestare attenzione a non cancellare dati importanti.

1. **Collegare il lettore a una fonte di alimentazione.**
2. **Attivare la funzione Wi-Fi per collegare il lettore a Internet.**
3. **Far scorrere la schermata [Home WALKMAN] verso l'alto.**
4. **Toccare le voci del menu nel seguente ordine.**
   [Impostazioni] — [Sistema] — [Aggiornamenti di sistema].

   Confermare attentamente il messaggio. Seguire le istruzioni visualizzate sullo schermo.

Suggerimento

- Quando si esegue il backup di un file musicale da “Player musicale”, è possibile controllare la posizione del file. Confermare [Posizione del file] in [Informazioni dettagliate canzoni]. Per visualizzare le informazioni, toccare le voci del menu nell'ordine seguente.
  - Dalla schermata di riproduzione in “Player musicale”:
    (Opzioni) — [Informazioni dettagliate canzoni].
  - Dalla schermata di libreria, dalla schermata di coda di riproduzione o dalla schermata Preferiti in “Player musicale”:
    (Menu contestuale) — [Informazioni dettagliate canzoni].

I contenuti della Guida possono essere soggetti a modifiche senza preavviso in seguito ad aggiornamenti alle specifiche del prodotto.
Questa Guida è stata tradotta usando la traduzione automatica.

Argomento correlato

- Carica della batteria
- Collegamento del lettore a una rete Wi-Fi
- Sito Web di assistenza clienti
- Controllo delle informazioni sul lettore

5-076-954-61(1) Copyright 2026 Sony Corporation

Digital Media Player
NW-WM1AM3/NW-WM1ZM3

Avvertenze sull'uso del lettore

Leggere le note riportate di seguito e seguire le istruzioni per utilizzare il lettore in modo sicuro.

- Consultare un medico in caso di ferite o ustioni causate dall'uso del prodotto.
- Contattare il più vicino rivenditore Sony o Sony Service Center se il lettore non funziona come previsto.
- Osservare le seguenti precauzioni. In caso contrario, potrebbero verificarsi esplosioni, incendi, scosse elettriche, ustioni o lesioni fisiche.
  - Non esporre il lettore al fuoco.
  - Non consentire a oggetti metallici di penetrare all'interno del lettore.
  - Assicurarsi di non cortocircuitare i terminali del lettore con oggetti metallici.
  - Non smontare né modificare il lettore.
  - Non utilizzare il lettore in presenza di lampi o tuoni.
  - Non utilizzare il lettore se provoca reazioni cutanee indesiderate.
- Osservare le seguenti precauzioni. In caso contrario, si potrebbe danneggiare l'involucro o causare problemi di funzionamento del lettore.
  - Non esporre il lettore alla luce solare diretta.
  - Non esporre il lettore a temperature estremamente alte.
  - Non lasciare il lettore alla luce solare diretta. Non lasciare il lettore in un'automobile con tutti i finestrini chiusi, soprattutto durante l'estate.



  - Non esporre il lettore a vibrazioni.
  - Non lasciare cadere il lettore dall'alto.
  - Non sottoporre il lettore a forze o urti eccessivi.
  - Non esporre il lettore alla magnetizzazione. Ad esempio, non collocare il lettore vicino a una TV, ad altoparlanti o a un magnete.
  - Non accendere il lettore subito dopo averlo spostato da un ambiente freddo a un ambiente caldo.
  - Non utilizzare il lettore in ambienti umidi, ad esempio in bagno o in una sauna.
  - Non lasciare il lettore su una superficie instabile o in posizione inclinata.
  - Non sedersi con il lettore in tasca.



  - Non utilizzare il lettore in luoghi esposti a polvere eccessiva.
  - Quando si mette il lettore in una borsa, non sottoporre la borsa a forti impatti. In particolare, evitare di mettere il lettore in una borsa con il cavo delle cuffie o il cavo dell'auricolare avvolti intorno al lettore.



- Non collocare oggetti sopra il lettore.

- Il lettore non è impermeabile, né antipolvere. Osservare le seguenti precauzioni. In caso contrario, il lettore potrebbe smettere di funzionare a causa dei terminali in cortocircuito o della corrosione delle parti metalliche.
  - Non fare cadere il lettore in acqua.
  - Non utilizzare il lettore in luoghi umidi o in presenza di condizioni meteo come pioggia o neve.
  - Non tenere il lettore a contatto con il corpo o gli abiti quando si suda.
  - Non toccare il lettore con le mani bagnate.



- Rispettare gli annunci relativi all'utilizzo di dispositivi elettronici quando si è in aereo.

- Il lettore potrebbe surriscaldarsi nelle situazioni seguenti, ma non si tratta di un problema di funzionamento. Tuttavia, usare cautela in quanto esiste il rischio di ustioni a bassa temperatura.
  - Mentre la batteria è in carica.
  - Quando il lettore è in riproduzione per un periodo di tempo prolungato.

- La temperatura interna del lettore potrebbe aumentare durante la ricarica o l'uso. Non collocare il lettore in una borsa a tenuta stagna né avvolgere il lettore in un panno quando si usa il lettore per un periodo di tempo prolungato. La borsa o il panno potrebbero provocare il surriscaldamento e causare un malfunzionamento.

- Non applicare eccessiva forza alla superficie del display. Una forza eccessiva potrebbe causare i problemi seguenti.
  - Distorsione dei colori o della luminosità.
  - Un problema di funzionamento del display.
  - Lesioni a causa del display incrinato.

- Quando si usa il lettore in un luogo freddo, immagini residue potrebbero apparire sul display. Non si tratta di un problema di funzionamento.

- Lo schermo del lettore è di vetro. Il vetro può rompersi se si lascia cadere il lettore su una superficie dura o se si applica forza sullo schermo. Prestare attenzione quando si maneggia il lettore. Se il vetro è rotto o scheggiato, non utilizzare il lettore o toccare la parte danneggiata. In caso contrario, ci si potrebbe ferire.

- I contenuti registrati dall'utente sono unicamente per uso personale. In base alle leggi sul copyright, i contenuti non possono essere utilizzati senza l'autorizzazione del titolare del copyright.

I contenuti della Guida possono essere soggetti a modifiche senza preavviso in seguito ad aggiornamenti alle specifiche del prodotto.
Questa Guida è stata tradotta usando la traduzione automatica.

5-076-954-61(1) Copyright 2026 Sony Corporation

Digital Media Player
NW-WM1AM3/NW-WM1ZM3

Note sulle cuffie

Sicurezza stradale

Non utilizzare le cuffie nelle situazioni riportate di seguito.

- Mentre si guida un'automobile o una moto o una bicicletta.
- Luoghi in cui limitazioni uditive possono essere pericolose. Ad esempio, nelle stazioni ferroviarie, nelle aree aperte al traffico o accanto a cantieri.

Come evitare danni all'udito

Osservare le seguenti misure per proteggere l'udito.

- Mantenere il volume a un livello moderato. Non ascoltare contenuti audio a volume elevato per un periodo prolungato di tempo.
- Non aumentare improvvisamente il volume.

Informazioni sulle cuffie auricolari

- Quando si utilizzano cuffie auricolari con un elevato grado di aderenza, tenere presente quanto segue. In caso contrario, si potrebbero danneggiare le orecchie o i timpani.
  - Non inserire gli auricolari con forza nelle orecchie.
  - Non rimuovere gli auricolari dalle orecchie improvvisamente. Quando si rimuovono le cuffie, muovere delicatamente gli auricolari su e giù.
- Quando si scollegano le cuffie dal lettore, tenere le cuffie dal connettore. Tirare il cavo potrebbe danneggiare le cuffie.
- Non dormire indossando le cuffie. Il cavo potrebbe avvolgersi attorno al collo mentre si dorme.

Informazioni sull'uso delle cuffie con un connettore USB Type-C

Quando si usano le cuffie con un connettore USB Type-C, si potrebbe non essere in grado di regolare il volume, a seconda delle cuffie. Ciò può determinare un volume inaspettatamente alto. Per evitare il rischio, non utilizzare le cuffie con un connettore USB Type-C.

Rispetto delle altre persone

Evitare di utilizzare il lettore in ambienti in cui la dispersione del suono può disturbare gli altri.

I contenuti della Guida possono essere soggetti a modifiche senza preavviso in seguito ad aggiornamenti alle specifiche del prodotto.
Questa Guida è stata tradotta usando la traduzione automatica.

5-076-954-61(1) Copyright 2026 Sony Corporation

Digital Media Player
NW-WM1AM3/NW-WM1ZM3

Note sulla batteria incorporata

Non toccare la batteria ricaricabile a mani nude se presenta perdite. Il liquido potrebbe causare ustioni o cecità. Se il liquido entra in contatto con il corpo o gli abiti, lavare immediatamente con acqua pulita.

I contenuti della Guida possono essere soggetti a modifiche senza preavviso in seguito ad aggiornamenti alle specifiche del prodotto.
Questa Guida è stata tradotta usando la traduzione automatica.

5-076-954-61(1) Copyright 2026 Sony Corporation

Digital Media Player
NW-WM1AM3/NW-WM1ZM3

Note sui dati di esempio

Musica campione è preinstallata sul lettore per l'ascolto di prova.
Al completamento della formattazione, il lettore ripristina il contenuto preinstallato.
I dati di esempio non vengono installati in alcuni paesi/regioni.

I contenuti della Guida possono essere soggetti a modifiche senza preavviso in seguito ad aggiornamenti alle specifiche del prodotto.
Questa Guida è stata tradotta usando la traduzione automatica.

Argomento correlato

- Formattazione del lettore

5-076-954-61(1) Copyright 2026 Sony Corporation

Digital Media Player
NW-WM1AM3/NW-WM1ZM3

Informazioni generali

- Il tempo di ricarica e di riproduzione dipendono dalle condizioni seguenti.
  - Il numero di volte che la batteria è stata ricaricata
  - Temperatura di esercizio
- Quando la batteria è sufficientemente carica, ma la durata della batteria è scesa a circa la metà della sua durata normale, la batteria potrebbe essere usurata.
- Nel lettore è incorporata una batteria ricaricabile agli ioni di litio. Quando non si utilizza il lettore per lunghi periodi di tempo, verificare quanto segue per prevenire il deterioramento della batteria incorporata.
  - Conservare il lettore a temperature da 5°C a 35°C.
  - Per impedire il deterioramento della batteria, ricaricare la batteria almeno una volta ogni 6 mesi.



- Quando si utilizza il lettore in un ambiente freddo, il display potrebbe diventare scuro o potrebbe non rispondere rapidamente. Tuttavia, questi non sono malfunzionamenti.
- Si sente un leggero formicolio alle orecchie, specialmente in condizioni di aria asciutta.
  Questo è il risultato dell'elettricità statica accumulata nel corpo.
  Questo effetto può essere ridotto indossando abiti in tessuto naturale.
- Sony non è responsabile per i dati dell'utente, anche se si verificano i seguenti problemi a causa di difetti del lettore o di un computer.
  - La registrazione o il download dei dati sono incompleti.
  - I dati (ad esempio musica) sono danneggiati o eliminati.
- Connessione a Internet e indirizzo IP
  I dati tecnici come l'indirizzo IP [o i dettagli del dispositivo] vengono utilizzati quando questo prodotto è collegato a Internet per l'aggiornamento del software o la ricezione di servizi di terze parti. Per gli aggiornamenti software, questi dati tecnici potrebbero essere comunicati ai nostri server di aggiornamento per fornire all'utente l'aggiornamento software appropriato per il dispositivo. Se si desidera che tali dati tecnici non vengano utilizzati, non configurare la funzione Internet wireless e non collegare un cavo Internet.

I contenuti della Guida possono essere soggetti a modifiche senza preavviso in seguito ad aggiornamenti alle specifiche del prodotto.
Questa Guida è stata tradotta usando la traduzione automatica.

5-076-954-61(1) Copyright 2026 Sony Corporation

Digital Media Player
NW-WM1AM3/NW-WM1ZM3

Manutenzione

- Pulire il lettore con un panno morbido, ad esempio un panno per la pulizia degli occhiali.
- Per pulire un lettore molto sporco, usare un panno leggermente inumidito con una soluzione detergente delicata. Fare attenzione a non fare entrare acqua all'interno del lettore.
- Non pulire con solventi come alcool, nafta o diluente. Questi solventi potrebbero danneggiare la superficie del lettore.
- Pulire lo spinotto delle cuffie occasionalmente con un panno morbido e asciutto. Se il connettore è sporco possono verificarsi disturbi o interruzioni audio.
- (Solo NW-WM1ZM3)
  Questo prodotto contiene una placcatura in oro ad alta purezza. Pulire delicatamente senza strofinare con forza quando si pulisce il prodotto. Le parti dorate sono più delicate delle parti normali. Quando si pulisce il prodotto, Sony consiglia di lavorare su una superficie piana coperta con un panno morbido per evitare graffi.

I contenuti della Guida possono essere soggetti a modifiche senza preavviso in seguito ad aggiornamenti alle specifiche del prodotto.
Questa Guida è stata tradotta usando la traduzione automatica.

5-076-954-61(1) Copyright 2026 Sony Corporation

Digital Media Player
NW-WM1AM3/NW-WM1ZM3

Sito Web di assistenza clienti

Visitare il sito Web di assistenza clienti nel proprio paese o regione nei seguenti casi.

- Quando si ha una domanda relativa al lettore.
- Quando si ha un problema con il lettore.
- Quando si desiderano informazioni sui prodotti compatibili.

Per i clienti negli Stati Uniti, in Canada e nell’America Latina:

https://www.sony.com/am/support

Per i clienti in Europa:

https://www.sony.eu/support/

Per i clienti nella Cina continentale:

https://service.sony.com.cn/

Per i clienti in Asia-Pacifico, Oceania, Medio Oriente e Africa:

https://www.sony-asia.com/support

I contenuti della Guida possono essere soggetti a modifiche senza preavviso in seguito ad aggiornamenti alle specifiche del prodotto.
Questa Guida è stata tradotta usando la traduzione automatica.

5-076-954-61(1) Copyright 2026 Sony Corporation

Digital Media Player
NW-WM1AM3/NW-WM1ZM3

Caratteristiche tecniche

Display

Dimensione
13,7 cm (5,5 pollici)
Risoluzione
Full HD (1920 × 1080 pixel)
Tipo di display
Display TFT a colori con retroilluminazione bianca a LED
Pannello a sfioramento
Supportati

Interfaccia

USB
Type-C (conforme a USB 3.2 Gen1)
Cuffie
Mini jack stereo, jack standard bilanciato
Memoria esterna
microSD, microSDHC, microSDXC

LAN wireless

Standard
IEEE 802.11 a/b/g/n/ac/ax
Banda di frequenza
Banda da 2,4 GHz/5 GHz/6 GHz*
* Non disponibile in alcuni paesi/regioni.

Crittografia
WPA2/WPA3

Bluetooth

Versione
Sistema di comunicazione: specifiche Bluetooth versione 5.4
Banda di frequenza
Banda da 2,4 GHz (2,400 0 GHz - 2,483 5 GHz)
Metodo di modulazione
FHSS
Profili Bluetooth compatibili
A2DP, AVRCP, SPP, OPP, DID, TMAP, PBP
Codec supportati (trasmissione)
SBC, LDAC™, aptX, aptX HD, aptX Adaptive, AAC, LC3

Sensore

Accelerometro

Microfono

Monofonico

Uscita cuffie (mini jack stereo)

Risposta in frequenza
20 Hz - 40 000 Hz

Uscita cuffie (jack standard bilanciato)

Risposta in frequenza
20 Hz - 40 000 Hz

Generale

Fonte di alimentazione
Batteria integrata: batteria ricaricabile agli ioni di litio

Ricarica e alimentazione: alimentazione USB (da un computer tramite USB)

Tempo di ricarica (ricarica USB)
Circa 4 ore

Temperatura di esercizio
Da 5°C a 35°C

Dimensioni
l/a/p, parti sporgenti non incluse
Circa 79,9 mm × 156,9 mm × 23,2 mm

l/a/p
Circa 86 mm × 157,6 mm × 23,2 mm

Massa
YY1304B (NW-WM1AM3): Circa 425 g

YY1305B (NW-WM1ZM3): Circa 670 g

Capacità

Capacità
YY1304B (NW-WM1AM3): 128 GB

YY1305B (NW-WM1ZM3): 256 GB

Memoria effettiva disponibile per altri contenuti
YY1304B (NW-WM1AM3): Circa 91 GB

YY1305B (NW-WM1ZM3): Circa 207 GB

Nota

- La capacità disponibile potrebbe variare. Una parte della memoria viene utilizzata per le funzioni di gestione dei dati.
- Quando si aggiorna il software di sistema, riservare circa 4,8 GB di spazio libero nella memoria condivisa interna.

I contenuti della Guida possono essere soggetti a modifiche senza preavviso in seguito ad aggiornamenti alle specifiche del prodotto.
Questa Guida è stata tradotta usando la traduzione automatica.

5-076-954-61(1) Copyright 2026 Sony Corporation

Digital Media Player
NW-WM1AM3/NW-WM1ZM3

Durata della batteria

Musica (quando si utilizza il “Player musicale”)

Mini jack stereo

MP3 (128 kbps)
Circa 35 ore
AAC (256 kbps)
Circa 34 ore
WAV (44,1 kHz/16 bit)
Circa 35 ore
FLAC (44,1 kHz/16 bit)
Circa 35 ore
FLAC (96 kHz/24 bit)
Circa 33 ore
FLAC (192 kHz/24 bit)
Circa 32 ore
DSD (2,822 4 MHz/1 bit)
Circa 30 ore
DSD (5,644 8 MHz/1 bit)
Circa 29 ore
DSD (11,289 6 MHz/1 bit)
Circa 28 ore

Jack standard bilanciato

MP3 (128 kbps)
Circa 35 ore
AAC (256 kbps)
Circa 35 ore
WAV (44,1 kHz/16 bit)
Circa 35 ore
FLAC (44,1 kHz/16 bit)
Circa 35 ore
FLAC (96 kHz/24 bit)
Circa 33 ore
FLAC (192 kHz/24 bit)
Circa 32 ore
DSD (2,822 4 MHz/1 bit)
Circa 35 ore
DSD (5,644 8 MHz/1 bit)
Circa 31 ore
DSD (11,289 6 MHz/1 bit)
Circa 26 ore

Musica (quando si usa un'app musicale diversa dal “Player musicale”)

Mini jack stereo

MP3 (128 kbps)
Circa 31 ore

Jack standard bilanciato

MP3 (128 kbps)
Circa 31 ore

Bluetooth (quando si utilizza il “Player musicale”)

MP3 (128 kbps)/SBC-Connessione priv.
Circa 41 ore

FLAC (96 kHz/24 bit)/LDAC-Con. priv. (Auto)
Circa 30 ore

Bluetooth (quando si utilizza un'app musicale diversa dal “Player musicale”)

MP3 (128 kbps)/LDAC-Con. priv. (Auto)
Circa 28 ore

Una connessione Bluetooth riduce la durata della batteria fino al 25% a seconda delle condizioni seguenti.

- Formato del contenuto.
- Impostazioni dei dispositivi collegati.

Avviso per i clienti: le seguenti informazioni sono applicabili solo ai prodotti venduti in Paesi o regioni geografiche in cui si applicano le direttive UE.

Uno spegnimento dello schermo più lento consumerà più batteria.

Nota

- I valori mostrati in questa sezione indicano la durata approssimativa della batteria con il lettore in riproduzione continua con le impostazioni predefinite.
- Anche se si spegne il lettore per un periodo di tempo prolungato, una piccola quantità di carica della batteria viene comunque consumata.
- La durata della batteria può variare a seconda dell’impostazione del volume, delle condizioni d’uso e della temperatura ambiente.
- La batteria viene consumata considerevolmente quando lo schermo è acceso.
- La durata della batteria potrebbe ridursi di circa il 20% quando sono attive alcune regolazioni audio.

I contenuti della Guida possono essere soggetti a modifiche senza preavviso in seguito ad aggiornamenti alle specifiche del prodotto.
Questa Guida è stata tradotta usando la traduzione automatica.

5-076-954-61(1) Copyright 2026 Sony Corporation

Digital Media Player
NW-WM1AM3/NW-WM1ZM3

Numero massimo di brani registrabili

YY1304B (NW-WM1AM3) (128 GB)

MP3 (128 kbps)
Circa 20 000 brani

AAC (256 kbps)
Circa 12 400 brani

FLAC (44,1 kHz/16 bit)
Circa 2 250 brani

FLAC (96 kHz/24 bit)
Circa 690 brani

FLAC (192 kHz/24 bit)
Circa 340 brani

DSD (2,822 4 MHz/1 bit)
Circa 560 brani

YY1305B (NW-WM1ZM3) (256 GB)

MP3 (128 kbps)
Circa 20 000 brani

AAC (256 kbps)
Circa 20 000 brani

FLAC (44,1 kHz/16 bit)
Circa 5 100 brani

FLAC (96 kHz/24 bit)
Circa 1 570 brani

FLAC (192 kHz/24 bit)
Circa 780 brani

DSD (2,822 4 MHz/1 bit)
Circa 1 280 brani

Nota

- I numeri approssimati sono basati su una canzone di 4 minuti.
- Questo prodotto può funzionare normalmente con un massimo di 20 000 brani memorizzati nella memoria principale e sulla scheda microSD.

I contenuti della Guida possono essere soggetti a modifiche senza preavviso in seguito ad aggiornamenti alle specifiche del prodotto.
Questa Guida è stata tradotta usando la traduzione automatica.

5-076-954-61(1) Copyright 2026 Sony Corporation

Digital Media Player
NW-WM1AM3/NW-WM1ZM3

Formati supportati

Musica

MP3 (.mp3)
32 kbps - 320 kbps (supporta la velocità in bit variabile (VBR)) / 32 kHz, 44,1 kHz, 48 kHz

WMA (.wma)
32 kbps - 320 kbps (supporta la velocità in bit variabile (VBR)) / 44,1 kHz (STEREO)
32 kbps - 48 kbps / 44,1 kHz (MONO)

FLAC (.flac)
16 bit, 24 bit / 8 kHz - 384 kHz

WAV (.wav)
16 bit, 24 bit, 32 bit (Float/Integer) / 8 kHz - 384 kHz

AAC (.mp4, .m4a, .3gp)
16 kbps - 320 kbps / 8 kHz - 48kHz

HE-AAC (.mp4, .m4a, .3gp)
32 kbps - 144 kbps / 8 kHz - 48kHz

Apple Lossless (.mp4, .m4a)
16 bit, 24 bit / 8 kHz - 384 kHz

AIFF (.aif, .aiff, .afc, .aifc)
16 bit, 24 bit, 32 bit / 8 kHz - 384 kHz

DSD (.dsf, .dff)
1 bit / 2,822 4 MHz, 5,644 8 MHz, 11,289 6 MHz

APE (.ape)
8 bit, 16 bit, 24 bit / 8 kHz - 192 kHz (veloce, normale, alta)

MQA (.mqa.flac)
Supportati

Nota

- La frequenza di campionamento potrebbe non corrispondere a tutti gli encoder.
- I file protetti da copyright non possono essere riprodotti.
- Sono incluse velocità in bit non standard o velocità in bit non garantite a seconda della frequenza di campionamento.
- Non è possibile riprodurre file più grandi di 4 GB (APE è 2 GB).
- Questo prodotto riconosce le sorgenti audio che superano la qualità CD (quantizzazione 44,1 kHz/16 bit) e qualità DAT (quantizzazione 48 kHz/16 bit) come Audio ad alta risoluzione. Viene visualizzato il simbolo "HR" per Audio ad alta risoluzione.

I contenuti della Guida possono essere soggetti a modifiche senza preavviso in seguito ad aggiornamenti alle specifiche del prodotto.
Questa Guida è stata tradotta usando la traduzione automatica.

5-076-954-61(1) Copyright 2026 Sony Corporation

Digital Media Player
NW-WM1AM3/NW-WM1ZM3

Requisiti di sistema

Per utilizzare alcune funzioni di questo prodotto è necessario un ambiente Wi-Fi.

Software dell’applicazione compatibile

- Music Center for PC
  Controllare il sistema operativo supportato nella pagina di assistenza.
- È necessario un altro software per operare su un Mac.

I contenuti della Guida possono essere soggetti a modifiche senza preavviso in seguito ad aggiornamenti alle specifiche del prodotto.
Questa Guida è stata tradotta usando la traduzione automatica.

5-076-954-61(1) Copyright 2026 Sony Corporation