

Sound Bar  
HT-A3000



Ebben a Súgóútmutatóban választ találhat a hangszórórendszer használatával kapcsolatos kérdéseire.

## Az első lépések

[A hangszórórendszer kézikönyveiről](#)

[Mire használható a hangszórórendszer](#)

Útmutató az alkatrészekhez és a vezérlőelemekhez

├ [Rúdhangszóró](#)

└ [Távvezérlő](#)

[A főmenü használata](#)

## Beállítás

A hangszórórendszer üzembe helyezése

├ [A rúdhangszóró felszerelése](#)

└ [A rúdhangszóró felszerelése a falra](#)

Csatlakozás TV-hez

├ [ARC/eARC-kompatibilis tv csatlakoztatása](#)

[Nem ARC/eARC-kompatibilis TV csatlakoztatása](#)

[Ha a TV rendelkezik S-CENTER SPEAKER IN aljzattal](#)

[Csatlakoztatás a hálózati tápellátáshoz](#)

[Kezdeti beállítások végrehajtása](#)

Az opcionális hangszóró csatlakoztatása

[Az opcionális hangszóró manuális csatlakoztatása](#)

[Ha a vezeték nélküli átvitel instabil](#)

[Ha a TV távvezérlője nem működik](#)

Képek megtekintése

[Tv-nézés](#)

Zene/hangok hallgatása

A Sony TV hangjának hallgatása a BLUETOOTH® funkcióval

[Mire használható a BLUETOOTH® funkcióval csatlakoztatott TV?](#)

[A TV hangjának hallgatása a hangszórórendszer és a TV vezeték nélküli csatlakoztatásával](#)

[A párosított TV hangjának hallgatása](#)

Zene/hangok hallgatása a BLUETOOTH® funkcióval

[Zene hallgatása első alkalommal csatlakoztatott mobil eszköz párosításával](#)

[Zene hallgatása párosított eszközről](#)

[USB-eszközön tárolt zene hallgatása](#)

A csatlakoztatott TV vagy eszköz hangjának hallgatása fejhallgató használatával

[Hang hallgatása fejhallgató párosításával](#)

[Hangok hallgatása párosított fejhallgatóval](#)

[A fejhallgató csatlakoztatása](#)

Zene hallgatása hálózathoz csatlakozással

[Mire használható a hálózathoz csatlakoztatott hangszórórendszer](#)

[Megjegyzések az internethez való csatlakoztatáshoz](#)

Csatlakozás vezeték nélküli hálózathoz

[Vezeték nélküli hálózati kapcsolat beállítása a főmenüben](#)

[Vezeték nélküli hálózati kapcsolat beállítása a Sony | Music Center használatával](#)

[Wi-Fi-kapcsolat beállítása iOS-eszköz használatával](#)

## Zene lejátszása az Amazon Musicről

[Előfeltétel: az Alexa kezdeti beállításainak megadása a Sony | Music Center segítségével](#)

[Az Audio Casting protokoll által lejátszható hangformátumok](#)

[Zene lejátszása a Amazon Music alkalmazással](#)

[A hangszórórendszer működtetése egy beépített Alexa-eszkőzzel adott hangparancsokkal](#)

## Zene lejátszása a TIDAL alkalmazással

### Zene lejátszása más streaming szolgáltatásokról

[Előfeltétel: a Chromecast built-in kezdeti beállításainak megadása](#)

[Zenelejátszás más streaming szolgáltatásokkal kompatibilis alkalmazásokkal](#)

### [Az Spotify használata](#)

### [Az AirPlay használata](#)

### [Az Sony | Music Center használata](#)

### [Zenehallgatás a számítógépen otthoni hálózaton keresztül](#)

## A hangerő és a hangminőség beállítása

### [A hangerő beállítása](#)

### [Térhatású hang\\_\(SOUND FIELD\) megszólaltatása](#)

### [Párbeszéd hangjának érthetőbbé tétele\\_\(VOICE\)](#)

### [Tisztább hangok alacsony hangerő mellett éjszaka\\_\(NIGHT\)](#)

### [A kép és a hang közötti késleltetés beállítása](#)

### [Multiplex hangzás használata\\_\(AUDIO\)](#)

### [A beszédhangerő beállítása DTS:X-tartalmak lejátszásakor](#)

## A hangszórórendszer használata TV-vel összehangolva

### [A hangszórórendszer használata TV-vel összehangolva\\_\(HDMI-vezérlés funkció\)](#)

### [A hangszórórendszer üzemeltetése egy kompatibilis TV készülékkel történő összehangolással a „BRAVIA” funkcióval](#)

## A beállítások módosítása

### [Az elülső panelen lévő kijelző és a jelzőfények fényerősségének módosítása\\_\(DIMMER\)](#)

### [Energiafogyasztás csökkentése készenléti üzemmódban](#)

## [Az Easy Setup elvégzése](#)

### Részletes beállítások végrehajtása

- [Az \[Advanced Settings\] menü használata](#)

---

- [\[Speaker Settings\]](#)

---

- [\[Audio Settings\]](#)

---

- [\[HDMI Settings\]](#)

---

- [\[Bluetooth Settings\]](#)

---

- [\[System Settings\]](#)

---

- [\[Network Settings\]](#)

---

- [\[Resetting\]](#)

---

- [\[Software Update\]](#)

## [A szoftver frissítése](#)

### Hibaelhárítás

#### [Hibaelhárítás](#)

##### Tápellátás

- [A hangszórórendszer nem kapcsol be.](#)

---

- [A hangszórórendszer akkor sem kapcsol be, amikor a TV be van kapcsolva.](#)

---

- [A TV kikapcsolásakor a hangszórórendszer is kikapcsol.](#)

---

- [Hiába kapcsolja ki a TV-t, a hangszórórendszer nem kapcsol ki.](#)

---

- [A hangszórórendszer nem kapcsolható ki.](#)

##### Kép

- [Nincs kép vagy a kép nem megfelelően jelenik meg.](#)

---

- [A TV képernyőn torzítva jelenik meg a kép.](#)

##### Hang

- [A hangszórórendszer nem tud kapcsolódni a TV-hez a BLUETOOTH funkcióval.](#)

---

- [Nem hallható TV hang a hangszórórendszerből.](#)

---

- [A hang a hangszórórendszer és a TV hangszóróiból is hallatszik.](#)

---

- [A TV hangja a hangszórórendszeren késik a képhez képest.](#)

---

- [Egyáltalán nem, vagy csak nagyon halkán hallható a hangszórórendszerhez csatlakoztatott eszköz hangja.](#)

[A térhatású hang nem hallható.](#)

[Nem hallható hang az opcionális hátsó hangszórókból/mélynyomóból.](#)

[A hang néhány hangszóróból nem hallható.](#)

## Hangzásoké-optimalizálás

[A Sound Field Optimization sikertelen.](#)

## USB-eszköz csatlakoztatása

[A rendszer nem ismeri fel az USB-eszközt.](#)

## Mobileszköz csatlakoztatása

[A párosítás nem végezhető el.](#)

[Nem létesíthető BLUETOOTH-kapcsolat.](#)

[A csatlakoztatott BLUETOOTH-mobileszköz hangja nem hallható a hangszórórendszeren.](#)

## Fejhallgató csatlakoztatása a BLUETOOTH funkcióval

[A párosítás nem végezhető el.](#)

[Nem létesíthető BLUETOOTH-kapcsolat.](#)

[Nem hallható hang a csatlakoztatott BLUETOOTH-fejhallgatóból.](#)

[Megszűnik a BLUETOOTH-kapcsolat a fejhallgatóval.](#)

## Vezeték nélküli LAN-kapcsolat

[A hangszórórendszer nem tud csatlakozni a hálózathoz, vagy a hálózati kapcsolat instabil.](#)

[A kívánt vezeték nélküli LAN-útválasztó nem jelenik meg a vezeték nélküli hálózatok listájában.](#)

## Internetkapcsolat

[A hangszórórendszert nem lehet csatlakoztatni az internethez.](#)

## Távvezérlő

[A hangszórórendszer távvezérlője nem működik.](#)

[A TV távvezérlője nem működik.](#)

## Opcionális hangszórók

[Egyáltalán nem vagy csak nagyon halkán hallható hang az opcionális hangszóróból.](#)

[A hang szakadozik vagy zajos.](#)

## Egyéb szolgáltatások

[A HDMI-vezérlés nem működik megfelelően.](#)

[A \[PRTCT\] felirat villog 5 másodpercig az elülső panel kijelzőjén, és a hangszórórendszer kikapcsol.](#)

[A \[PRTCT\], a \[PUSH\], a hangszóró neve \(\[SUB\], \[RL\] vagy \[RR\]\), valamint a \[POWER\] felirat villog felváltva az elülső panel kijelzőjén.](#)

---

[A \[HIGH\], a \[TEMP\], és az \[ERROR\] 2 másodpercenként felváltva jelenik meg az első panel kijelzőjén, a \[STANDBY\] megjelenik az első panel kijelzőjén, majd a hangszórórendszer kikapcsol.](#)

---

[Megjelenik a \[BT TX\] felirat az elülső panel kijelzőjén.](#)

---

[A TV érzékelői nem működnek megfelelően.](#)

---

[A vezeték nélküli funkciók \(vezeték nélküli LAN, a BLUETOOTH funkció vagy az opcionális mélynyomó/hátsó hangszórók\) működése instabil.](#)

---

[A készülék hirtelen ismeretlen zene lejátszására vált.](#)

---

[A hangszórórendszer nem kapcsolható ki vagy az \[Advanced Settings\] nem használható./A tápkapcsoló gomb megnyomásakor a \[DEMO\] felirat jelenik meg az elülső panel kijelzőjén, és a hangszórórendszer nem kapcsolható ki.](#)

---

[A Spotify nem játszható le a MUSIC SERVICE gombbal, vagy nem játszható le a lejátszási funkcióval.](#)

---

[A hangszórórendszer újraindul.](#)

---

## [A hangszórórendszer visszaállítása](#)

### További információk

[Lejátszható hangfájltípusok](#)

---

[Támogatott bemeneti hangformátumok](#)

---

[Tudnivalók a BLUETOOTH®-kommunikációról](#)

---

[Szerzői jogok és védjegyek](#)

---

Sound Bar  
HT-A3000

## A hangszórórendszer kézikönyveiről

---

Az egyes kézikönyvekben található információkat alább mutatjuk be.

### Használatbavételi útmutató



A hangszórórendszer kezdeti telepítési és csatlakoztatási műveleteit írja le, a zene lejátszásáig.

### Kezelési útmutató



Az alapvető műveleteket magyarázza el.

- Csatlakoztatás TV-hez
- HDMI-kábellel vagy BLUETOOTH funkcióval csatlakoztatott készülékek zenéinek/hangjainak lejátszása
- Hangbeállítás, stb.

### Súgóútmutató (webes kézikönyv) (jelen dokumentum)



Minden műveletet tartalmaz, ideértve a haladó használatot is.

- Zene/hangok lejátszása hálózati funkcióval
- Menüelemek, stb. részletes információi

#### Tipp

- Az ezekben a kézikönyvekben található útmutatások a vezérlőkkel és a távvezérlővel elvégezhető műveleteket írják le. A rúdhangszórón található gombokat is használhatja, ha azok nevei hasonlóak vagy megegyeznek a távvezérlőn találhatóakkal.
- A zárójelek [ ] között szereplő karakterek a TV képernyőjén vagy az első panel kijelzőjén jelennek meg.
- A részleteket kihagytuk az illusztrációkról.





Sound Bar  
HT-A3000

## Mire használható a hangszórórendszer

A hangszórórendszer támogatja az objektumalapú hangformátumokat, amelyen például a Dolby Atmos és a DTS:X.

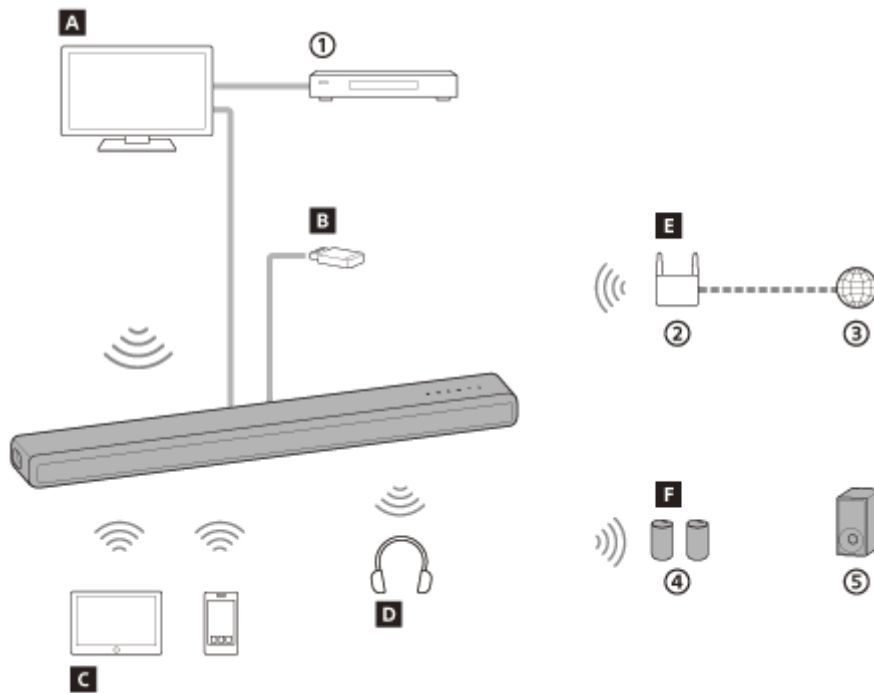

- ① Blu-ray Disc™-lejátszó, dekóder, játékkonzol stb.
- ② Vezeték nélküli LAN-router
- ③ Internet
- ④ Opcionális hátsó hangszórók
- ⑤ Opcionális mélynyomó

### **A** TV

Egy TV hangjának a hangszórórendszerrel való hallgatásához a hangszórórendszert és a TV-t HDMI-kábellel vagy BLUETOOTH használatával kell csatlakoztatni.

[Tv-nézés](#)

[Mire használható a BLUETOOTH® funkcióval csatlakoztatott TV?](#)

### **B** USB-eszköz

Lejátszhat USB-eszközön tárolt zenefájlokat a hangszórórendszerrel, ha csatlakoztatja az USB-eszközt a hangrendszer ψ (USB-) portjához.

[USB-eszközön tárolt zene hallgatása](#)

### **C** Mobileszköz

Mobileszközök hangját is hallgathatja a hangszórórendszerrel, ha csatlakoztatja a hangszórórendszert és a mobileszközt a BLUETOOTH használatával.

[Zene hallgatása első alkalommal csatlakoztatott mobileszköz párosításával](#)

### **D** Fejhallgató

A csatlakoztatott TV hangját hallgathatja fejhallgatóval, ha csatlakoztatja a hangszórórendszert és a fejhallgatót a BLUETOOTH funkcióval.

[Hang hallgatása fejhallgató párosításával](#)

## **E** Hálózat

A hangszórórendszerrel lehetősége van zenei tartalmak streamelésére vagy a számítógépen tárolt zenei fájlok lejátszására, ha a hangszórórendszert az okostelefonnal, a táblagéppel vagy az iOS-eszközzel azonos hálózatra csatlakoztatja.

[Mire használható a hálózathoz csatlakoztatott hangszórórendszer](#)

## **F** Opcionális hangszórók

Az opcionális hátsó hangszórók és a mélynyomó üzemeltetéséről az adott kezelési útmutatókból tájékozódhat. A támogatott opcionális hangszórókról a Sony honlapján tájékozódhat.

Sound Bar  
HT-A3000

## Rúdszóró

### A készülék eleje

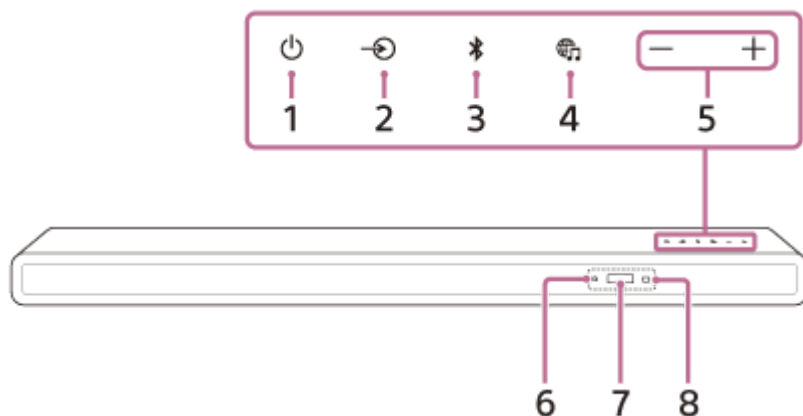

#### 1. (bekapcsoló) gomb

Bekapcsolja vagy készenléti módba állítja a hangszórórendszert.

#### 2. (bemenetválasztó) gomb

Kiválasztja a bemenetet a hangszórórendszeren történő lejátszáshoz.

#### 3. (BLUETOOTH) gomb

#### 4. (MUSIC SERVICE) gomb

Ha a hangszórórendszeren korábban már játszott le zenét a Spotify szolgáltatáson, akkor ennek a gombnak a megnyomásával folytathatja a lejátszást.

Lehetséges, hogy ez a gomb egyes országokban/régiókban nem érhető el.

#### 5. +/- (hangerő) gombok

#### 6. BLUETOOTH jelzőfény

- Gyorsan, kéken villog: Párosítási készenléti állapot alatt
- Kéken villog: Próbálkozás BLUETOOTH-kapcsolat létesítésére.
- Kéken világít: A BLUETOOTH-kapcsolat létrejött.

#### 7. Az elülső panel kijelzője

#### 8. Távvezérlő érzékelője

A hangszórórendszer működtetéséhez mutasson a távvezérlővel annak érzékelőjére.

### Hátulnézet

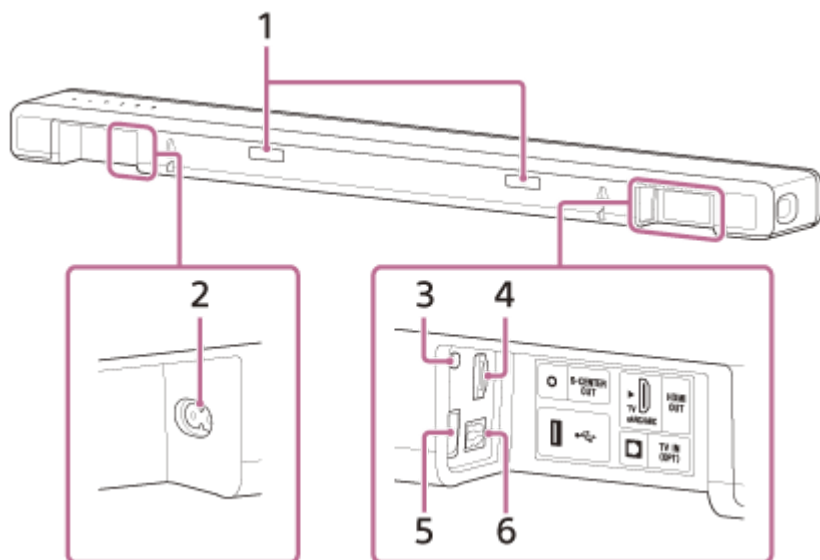

#### 1. Infravörös jelismétlő

A TV távvezérlőjének távoli jelét továbbítja a TV-re.

#### 2. Váltakozó áram bemenete

#### 3. S-CENTER OUT aljzat

#### 4. HDMI OUT (TV eARC/ARC) aljzat

Csatlakoztassa a HDMI bemeneti aljzattal rendelkező TV-t egy HDMI-kábellel. A hangszórórendszer eARC- és ARC-kompatibilis. Az ARC funkció a TV hangját annak HDMI-aljzatán keresztül továbbítja egy AV-eszközre (amilyen például ez a hangszórórendszer). Az eARC az ARC kiterjesztett verziója, amely egy objektum audio- és többcsatornás LPCM-tartalmát is képes továbbítani, amire az ARC egyébként nem lenne képes.

#### 5. $\psi$ (USB-) port

#### 6. TV IN (OPT) aljzat

---

### Kapcsolódó témák

- [Ha a TV rendelkezik S-CENTER SPEAKER IN aljzattal](#)

Sound Bar  
HT-A3000

## Távvezérlő

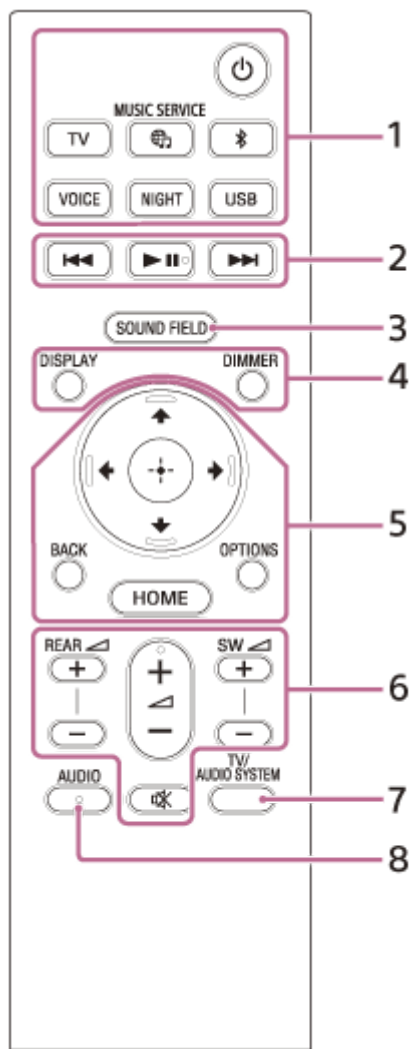

### 1. (bekapcsoló)

Bekapcsolja vagy készenléti módba állítja a hangszórórendszert.

#### TV

#### (MUSIC SERVICE)

Ha a hangszórórendszeren korábban már játszott le zenét a Spotify szolgáltatáson, akkor ennek a gombnak a megnyomásával folytathatja a lejátszást.

Lehetséges, hogy ez a gomb egyes országokban/régiókban nem érhető el.

#### (BLUETOOTH)

#### VOICE

#### NIGHT

#### USB

### 2. Lejátszási műveletek gombjai

#### (előző)/ (következő)

Az előző/következő sáv vagy fájl kiválasztása.

A gomb lenyomásával és nyomva tartásával előre felé vagy visszafelé (visszatekerés/gyors előre tekerés) kereshet lejátszás közben.

#### (lejátszás/szüneteltetés)(\*)

Lejátszás indítása, szüneteltetése vagy újraindítása (lejátszás folytatása).

### 3. SOUND FIELD

#### 4. DISPLAY

Megjelennek a stream adatai az elülső panel kijelzőjén.

**DIMMER**

#### 5. (fel)/ (le)/ (balra)/ (jobbra)

 (bevitel)

**BACK**

**OPTIONS**

Megjelenik a beállításmenü az elülső panel kijelzőjén.

**HOME**

#### 6. REAR (hátsó hangszórók hangereje) +/-

A kapcsolódáskor beállítja az opcionális hátsó hangszórók hangerejét.

 (hangerő) +(\*)/-

Beállítja a hangerőt.

**SW**  (mélynyomó hangereje) +/-

A kapcsolódáskor beállítja a beépített vagy az opcionális mélynyomó hangerejét.

 (némítás)

Átmenetileg kikapcsolja a hangot.



#### 7. TV/AUDIO SYSTEM

A csatlakoztatott TV hangkimenete esetében vált a TV és a hangszórórendszer között.

##### Megjegyzés

- Ez a gomb a következő feltételek mellett működik.
  - A csatlakoztatott TV kompatibilis a rendszer hangbeállítási funkcióval.
  - A hangszórórendszer HDMI-vezérlés funkciója be van kapcsolva.

#### 8. AUDIO(\*)

\* Az AUDIO,  (lejátszás/szüneteltetés) és a  (hangerő) + gombok tapintható pöttyel rendelkeznek. Ez a használat során tájékoztatósi pontként használható.

### A távvezérlő elemeinek cseréje

Ha a hangszórórendszer nem reagál a távvezérlő működtetésére, cserélje ki a távvezérlő két elemét újakra. Ehhez használjon R03 (AAA méretű) mangán elemeket.

#### Kapcsolódó témák

- [Párbeszéd hangjának érthetőbbé tétele \(VOICE\)](#)
- [Tisztább hangok alacsony hangerő mellett éjszaka \(NIGHT\)](#)
- [Térhatású hang \(SOUND FIELD\) megszólaltatása](#)

Sound Bar  
HT-A3000

## A főmenü használata

Ha a hangszórórendszert és a TV-készüléket HDMI-kábellel csatlakoztatja, megjelenítheti a főmenüt a TV képernyőjén.

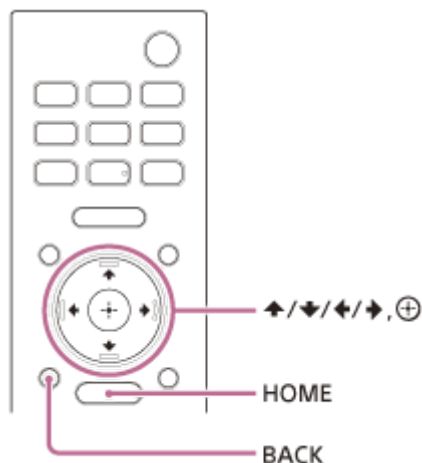

### 1 Nyomja meg a HOME elemet.

A főmenü megjelenik a TV képernyőjén.

### 2 A **↕** (fel)/ **↔** (balra)/ **↔** (jobbra) gombokkal válassza ki a kívánt kategóriát, majd nyomja meg a **↕** (le) vagy a **⊕** (bevitel) gombot.

A kiválasztott kategóriához tartozó elemek a kategórialistában jelennek meg a TV képernyőjén.

- **[Watch & Listen]:** Kiválasztja a hangszórórendszerhez csatlakoztatott audioeszköz vagy TV bemenetét vagy a zeneszolgáltatást a hangszórórendszeren történő lejátszáshoz.
- **[Setup]:** Elvégzi az alapszintű kezdeti beállításokat az [Easy Setup] használatával vagy a hangszórórendszer egyéb, haladó szintű beállításait.

### 3 A **↕** (fel)/ **↕** (le)/ **↔** (balra)/ **↔** (jobbra) gombokkal válassza ki a kívánt elemet, majd nyomja meg a **⊕** (bevitel) gombot.

A kiválasztott bemenet vagy beállítási képernyő megjelenik a TV képernyőjén.

Az előző képernyőhöz való visszatéréshez nyomja meg a BACK gombot.

Sound Bar  
HT-A3000

## A rúdhangszóró felszerelése

A rúdhangszórót ugyanoda szerelje fel, ahol a TV is van. A rúdhangszóró felszerelhető polcra, például TV-állványra, vagy felszerelhető egy falra.

### Felszerelés polcra/állványra

Szerelje fel a rúdhangszórót egy a TV előtti üres helyre.

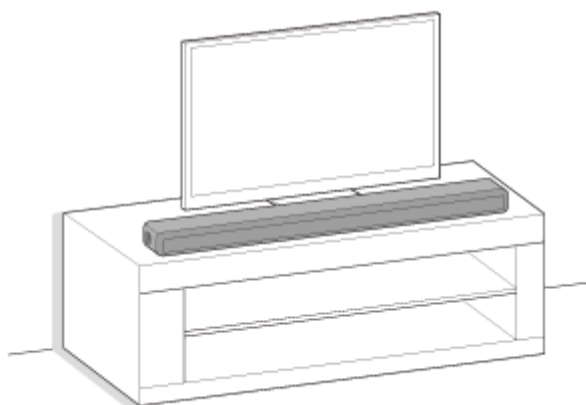

### Felszerelés falra

Szerelje fel a rúdhangszórót a falra a TV alá.

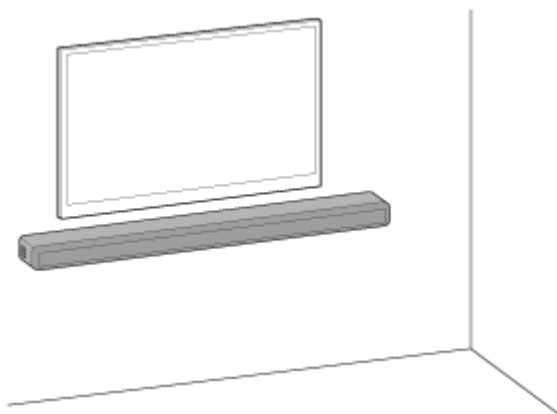

## A rendszer beállítása opcionális mélynyomóval és/vagy hátsó hangszórókkal

A hangszórórendszer beállításának befejezéséhez kövesse a jelen Használatbavételi útmutató lépéseit. Ezután csatlakoztassa a hangszórórendszerhez az opcionális hangszórókat a kezelési útmutatójuk szerint.

Ha az opcionális hangszóró nem tud csatlakozni a hangszórórendszerhez, a hangszórórendszer újraindítása megoldhatja ezt a problémát. Részletes információkat a „[A hangszórórendszer visszaállítása](#)” című szakaszban találhat.

Ha az opcionális hangszórók hangja kihagy, ez a telepítési pozíció vagy a beállítás módosításával javítható. A részleteket lásd: „[Nem hallható hang az opcionális hátsó hangszórókból/mélynyomóból.](#)”.



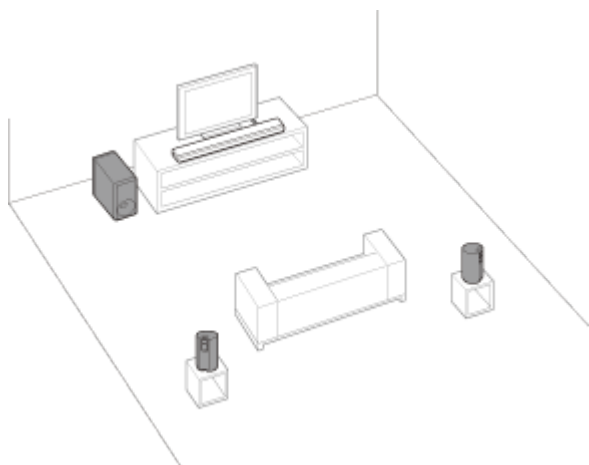

### **Megjegyzés**

- A hangszórórendszer csatlakoztatása előtt húzza ki a TV hálózati tápkábelét a fali aljzatból. Csatlakoztassa újra, miután csatlakoztatta a hangszórórendszert a TV-hez.
- Ne tegyen fémtárgyakat a hangszórórendszer közelébe. A vezeték nélküli funkciók instabillá válhatnak.
- A rúdhangszóró hátulján szellőzőnyílások találhatók. Ne takarja el ezeket a nyílásokat.

Sound Bar  
HT-A3000

## A rúdhangszóró felszerelése a falra

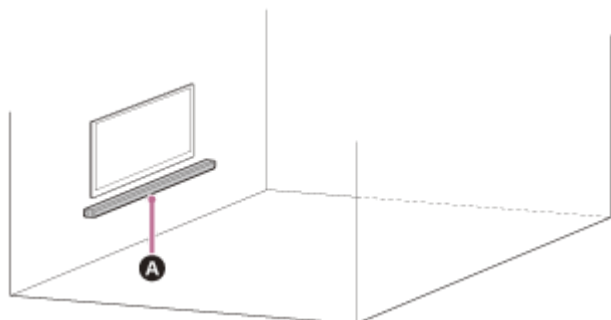

### A Rúdhangszóró

#### Megjegyzés

- Készítsen elő a fal anyagának és stabilitásának megfelelő csavarokat (nincsenek mellékelve). A fal anyagától függően károk keletkezhetnek a falban.
- Biztonságosan rögzítse a csavarokat a fal áthidalójában.
- Vízszintesen akassza fel a rúdhangszórót a megerősített falra.
- A felszerelést bízza a Sony viszonteladójára vagy egy alvállalkozóra, és a szereléskor ügyeljen a biztonságra.
- A Sony nem tehető felelőssé a helytelen szerelés, a fal nem elegendő stabilitása, helytelen csavar használata, természeti csapások stb. miatt bekövetkező balesetekért vagy károkért.
- A rúdhangszóró biztonságos felakasztásához legalább két emberre van szükség.

### 1 Készítsen elő két csavart (nincsenek mellékelve), amelyek beleillenek a rúdhangszóró hátoldalán lévő, a falra szerelésre szolgáló furatokba.

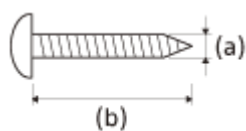

(a) 4 mm

(b) Hosszabb mint 30 mm

A rúdhangszóró hátlapján található furat

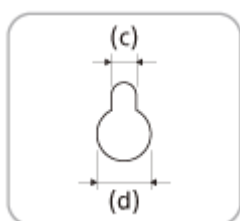

(c) 5 mm

(d) 10 mm

- 2 Igazítsa a „FALRA SZERELÉSI SABLON” (mellékelve) elemre nyomtatott „↑① TV KÖZÉPVONALA” jelölés feletti függőleges vonalat a TV szélességének középvonalához.

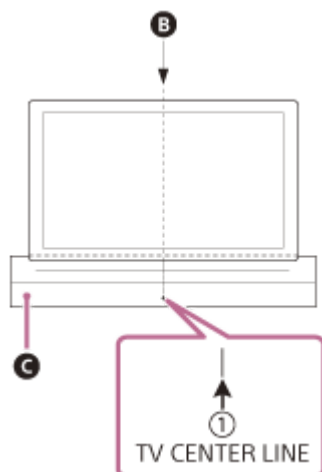

- B A TV középvonala  
C FALRA SZERELÉSI SABLON

- 3 Igazítsa a FALRA SZERELÉSI SABLON-ra nyomtatott „←② TV ALSÓ VONALA” jelölést a TV aljához, majd ragassza fel a FALRA SZERELÉSI SABLON-t a falra például valamilyen kereskedelmi forgalomban kapható ragasztószalaggal.

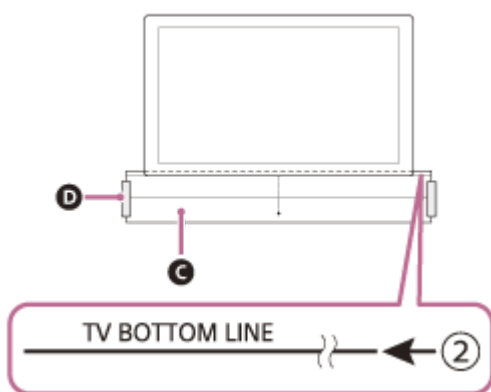

- C FALRA SZERELÉSI SABLON  
D Ragasztószalag vagy hasonló

- 4 Csavarja be szorosan az 1. lépésben előkészített csavarokat a „FALRA SZERELÉSI SABLON” elemre nyomtatott „←③ CSAVAROZÁSI VONAL” jelölésen lévő csavarjeleknél.

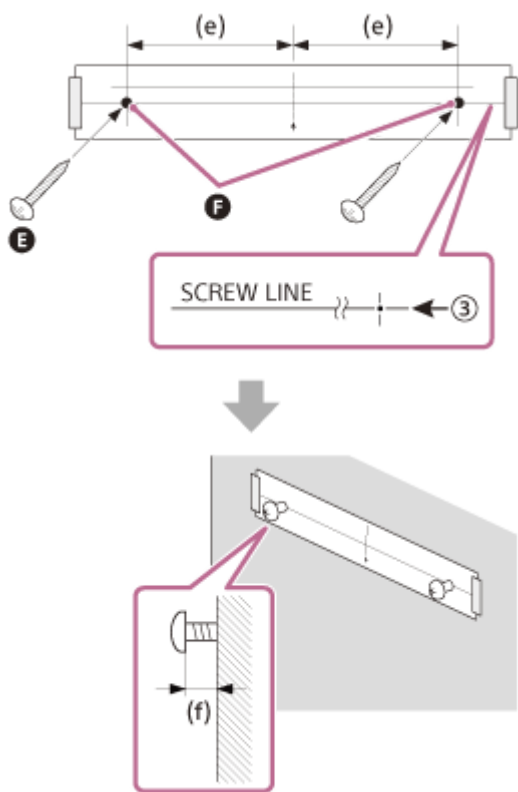

- **E** Csavarok
- **F** Jelölések
- (e) 270 mm
- (f) 10 mm – 11 mm

**5** Távolítsa el a **FALRA SZERELÉSI SABLON** lapot.

**6** Akassza a rúdhangszórót a csavarokra.

Illessze a rúdhangszóró hátulján lévő furatokat a csavarokhoz, majd akassza a készüléket a két csavarra.

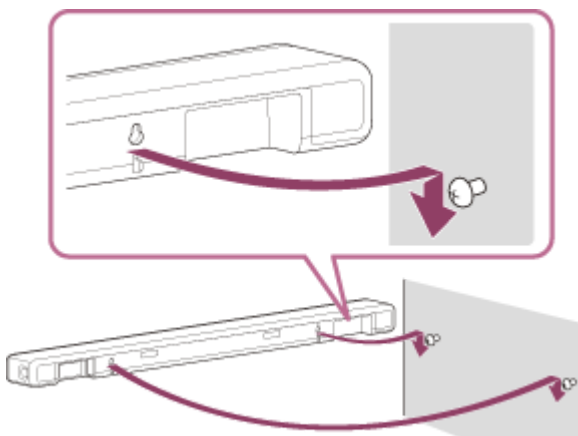

### Megjegyzés

- Amikor a falra ragasztja, alaposan simítsa ki a falon a **FALRA SZERELÉSI SABLON** elemet.
- A rúdhangszórót a TV-től legalább 70 mm-re szerelje fel.



Sound Bar  
HT-A3000

## ARC/eARC-kompatibilis tv csatlakoztatása

- 1 Kösse össze a TV-n található HDMI IN aljzatot, amely ARC-/eARC-kompatibilis, a hangszórórendszeren található HDMI OUT (TV eARC/ARC) aljzattal a HDMI-kábel használatával (mellékelve).

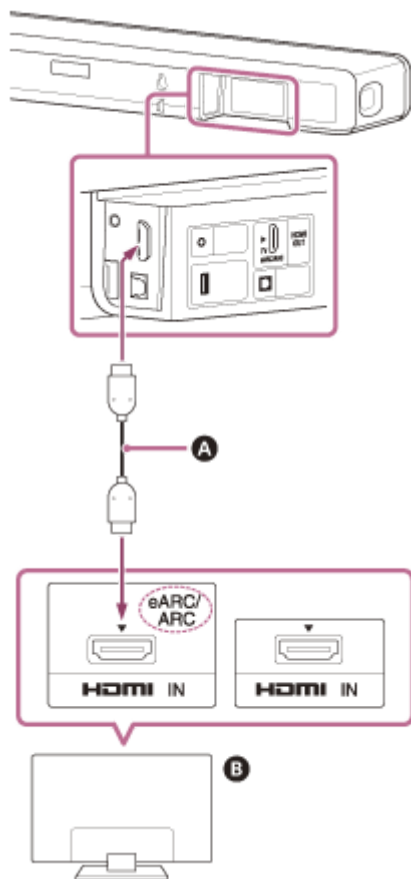

- A HDMI-kábel (mellékelve)
- B TV

### Megjegyzés

- Győződjön meg róla, hogy a csatlakozók stabilan vannak-e beillesztve.
- Engedélyezze a TV-n a HDMI-vezérlési funkciót. Ha a TV-n nincs engedélyezve a HDMI-vezérlés funkció, akkor a TV hangja nem lesz hallható a hangszórórendszeren.

Sound Bar  
HT-A3000

## Nem ARC/eARC-kompatibilis TV csatlakoztatása

- 1 Kösse össze a TV-n található HDMI IN aljzatot a hangszórórendszeren található HDMI OUT (TV eARC/ARC) aljzattal a HDMI-kábel használatával (mellékelve).

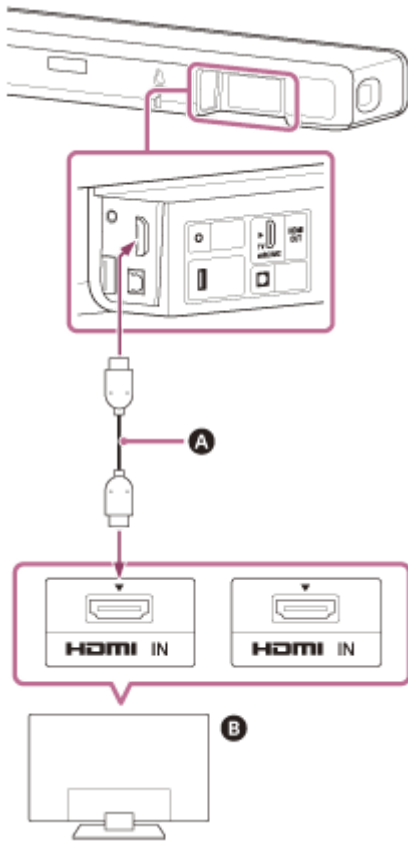

- A HDMI-kábel (mellékelve)
- B TV

- 2 Egy optikai digitális kábellel (nincs mellékelve) csatlakoztassa a TV optikai digitális kimeneti aljzatát a hangszórórendszer TV IN (OPT) aljzatához.

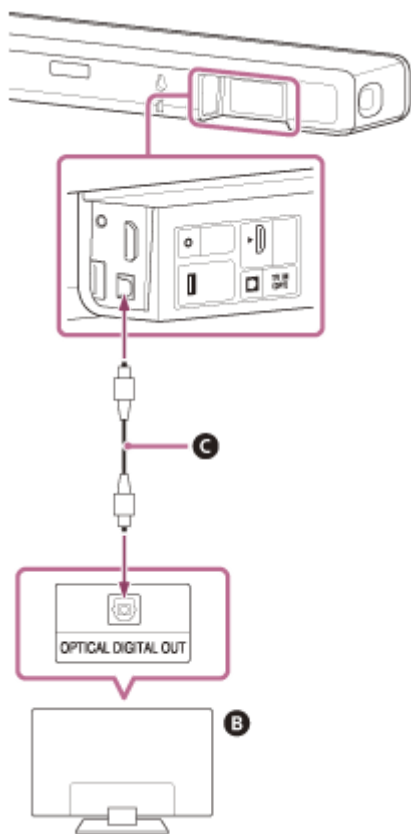

**B** TV

**C** Optikai digitális kábel (nincs mellékelve)

### Megjegyzés

- Győződjön meg róla, hogy a csatlakozók stabilan vannak-e beillesztve.
- A dugasz alakjának és a rúdhangszóró, valamint a TV csatlakozójának ellenőrzésével a megfelelő irányban illessze be az optikai digitális kábelt. Ha a dugaszt a helytelen irányban erővel illeszti be, akkor a csatlakozó és a dugasz károsodhatnak.



Sound Bar  
HT-A3000

## Ha a TV rendelkezik S-CENTER SPEAKER IN aljzattal

A TV a következő módszerrel történő csatlakoztatásával a TV-ről kiküldheti a hangszórórendszer középső részének hangját.

- 1 Kapcsolja össze a hangszórórendszert és a TV-t a HDMI-kábellel (mellékelve).
- 2 Kösse össze a TV-n található a S-CENTER SPEAKER IN aljzatot a hangszórórendszeren található S-CENTER OUT aljzattal a középső TV-hangszóró üzemmód kábelével (mellékelve).

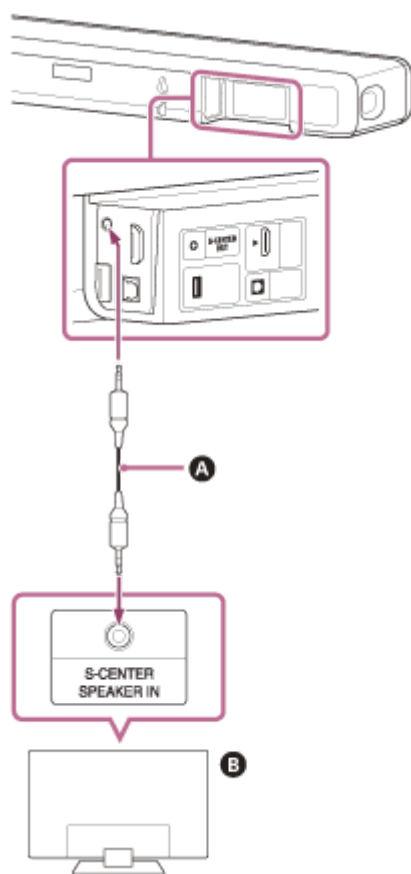

- A Középső tv-hangszóró üzemmód kábele (mellékelve)
- B TV

### Megjegyzés

- Győződjön meg róla, hogy a csatlakozók stabilan vannak-e beillesztve.

### Tipp

- Ha a TV középső hangszóró mód kábel nem elég hosszú, akkor alkalmazzon egy kereskedelmi forgalomban kapható sztereó mini kábelt.

## Kapcsolódó témák

- [ARC/eARC-kompatibilis tv csatlakoztatása](#)
- [Nem ARC/eARC-kompatibilis TV csatlakoztatása](#)

5-034-493-51(2) Copyright 2022 Sony Corporation

Sound Bar  
HT-A3000

## Csatlakoztatás a hálózati tápellátáshoz

- 1 Csatlakoztassa a hálózati tápkábelt (mellékelve) a hangszórórendszer tápellátási bemenetéhez, majd csatlakoztassa a hálózati aljzathoz.

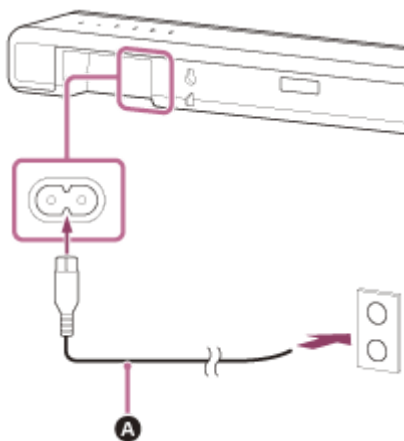

**A** Hálózati tápkábel (mellékelve)

Sound Bar  
HT-A3000

## Kezdeti beállítások végrehajtása

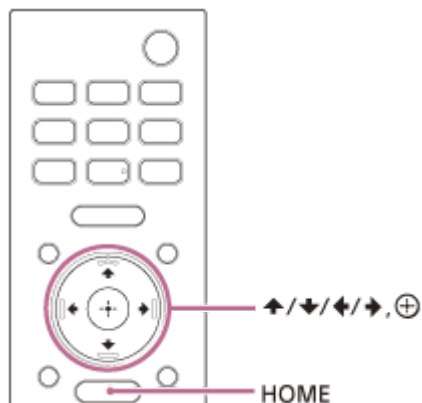

- 1 A hangszórórendszer bekapcsolásához nyomja meg a hangszórórendszerhez mellékelt távvezérlőn a HOME gombot.**

A rúdhangszóró első oldala felé irányítva működtesse a távvezérlőt.

- 2 Várjon, amíg az előlapi kijelzőn eltűnik a [PLEASE WAIT] jelzés, és megjelenik a következő jelzés az előlapi kijelzőn.**







- 3 Kapcsolja be a TV-t.**

- 4 A kezdeti beállítások elvégzéséhez kövesse a TV-képernyőn megjelenő utasításokat.**

Ha a kezdeti beállítások képernyője nem jelenik meg, a TV távvezérlővel kapcsolja át a TV bemenetét a hangszórórendszerhez csatlakoztatott HDMI bemenetre, majd nyomja meg a HOME gombot a hangszórórendszer távvezérlőjén.



- A Kezdeti beállítások képernyője**

- A képernyőn megjelenő utasítás szerint a megfelelő elem kiválasztásához nyomja meg a  (fel)/  (le)/  (balra)/  (jobbra) és  (bevitel) gombot.
- Ha opcionális mélynyomót/hátsó hangszórókat használ, akkor a [Checking Wireless Speaker Connection] képernyőn megjelenő utasítások szerint csatlakoztassa ezeket.
- Amikor megjelenik a [Setup is complete.] üzenet, válassza a [Learn more] lehetőséget.

### Megjegyzés

- A TV és a hangszórórendszer bekapcsolási sorrendjétől függően előfordulhat, hogy a hangszórórendszer le van némítva, és elülső paneljének kijelzőjén a következő felirat jelenik meg: [MUTING]. Ha ez történik, kapcsolja ki az összes készüléket, majd a TV bekapcsolása után kapcsolja be a hangszórórendszert.

Sound Bar  
HT-A3000

## Az opcionális hangszóró manuális csatlakoztatása

Az opcionális hangszóró a bekapcsoláskor automatikusan csatlakozik a hangszórórendszerhez. A részleteket az opcionális hangszóró kezelési útmutatója tartalmazza.

Ha az opcionális hangszórót nem lehet automatikusan csatlakoztatni a hangszórórendszerhez, akkor az alábbi lépések végrehajtásával manuálisan végezze el a csatlakoztatást.

- 1 Nyomja meg a HOME elemet.**

A főmenü megjelenik a TV képernyőjén.
- 2 Válassza a  [Setup] - [Advanced Settings] lehetőséget a főmenüben.**
- 3 Válassza a [Speaker Settings] - [Wireless Speaker Settings] - [Start manual linking] lehetőséget.**

A TV képernyőjén megjelenik a [Start manual linking] képernyő.
- 4 Az opcionális hangszórón nyomja meg a LINK gombot.**

Az opcionális hangszórón, amelyen megnyomta a LINK gombot, a működésjelző kétszer zölden felvillan.
- 5 Válassza a [Start] lehetőséget.**

Elkezdődik a manuális csatlakoztatás.  
A TV képernyőn megjelenik a csatlakoztatási folyamat.  
A manuális csatlakozás megszakításához válassza a [Cancel] lehetőséget.
- 6 Amikor megjelenik a csatlakoztatni kívánt opcionális hangszórónál a [Connected], válassza ki a [Finish] elemet.**
- 7 Nyomja meg az  (bevitel) gombot.**

A manuális kapcsolat létrejött, és az opcionális hangszóró működésjelzője zölden világít.

### Megjegyzés

- A [Start manual linking] végrehajtása esetén a  [Setup] - [Advanced Settings] - [Speaker Settings] - [Wireless Speaker Settings] - [Link mode] beállítása automatikusan [Manual] lesz.
- Csak azok a hangszórók csatlakoznak a hangszórórendszerhez, amelyeknél a 6. lépésben a [Connected] jelent meg. Ha az opcionális hangszóró nincs megfelelően csatlakoztatva, ismételje meg az eljárást az 1. lépéstől kezdve.

Sound Bar  
HT-A3000

## Ha a vezeték nélküli átvitel instabil

Ha több vezeték nélküli rendszert használ, például vezeték nélküli LAN-t, a vezeték nélküli jelek instabillá válhatnak. Ebben az esetben az átvitel javítható a következő beállítás módosításával.

- 1 Nyomja meg a HOME elemet.**

A főmenü megjelenik a TV képernyőjén.
- 2 Válassza a  [Setup] - [Advanced Settings] lehetőséget a főmenüben.**
- 3 Válassza a [Speaker Settings] - [Wireless Speaker Settings] - [RF Channel] lehetőséget.**
- 4 Válassza ki a kívánt beállítást.**
  - [On]:** Általában ez az ajánlott beállítás. A hangszórórendszer automatikusan kiválasztja az átvitelhez legmegfelelőbb csatornát. Ebben az üzemmódban kisebb az esélye annak, hogy vezeték nélküli interferencia lép fel.
  - [Off]:** A külső vezeték nélküli interferencia kiküszöbölése érdekében a hangszórórendszer a korlátozott frekvenciasávból választ ki egy csatornát. Ha az [On] beállítás mellett a hang akadozik, ez az [Off] kiválasztásával orvosolható.

### Megjegyzés

- Ha módosítja az [RF Channel] beállítását [Off] állapotról [On] állapotra, akkor az újbóli csatlakozás 1 percet vesz igénybe.
- Egyes országokban/régiókban előfordulhat, hogy ez a beállítás nem jelenik meg.

Sound Bar  
HT-A3000

## Ha a TV távvezérlője nem működik

Ha a rúdhangszóró kitakarja a TV távvezérlőjének érzékelőjét, előfordulhat, hogy a távvezérlő nem fog működni. Ebben az esetben engedélyezze a hangszórórendszer infravörös jelismétlő funkcióját.

A TV-t így továbbra is tudja irányítani a távvezérlővel, mivel a jeleket a rúdhangszóró hátul továbbítja.

- 1 Nyomja meg a HOME elemet.**  
A főmenü megjelenik a TV képernyőjén.
- 2 Válassza a  [Setup] - [Advanced Settings] lehetőséget a főmenüben.**
- 3 Válassza az [System Settings] - [IR-Repeater] lehetőséget.**  
A TV képernyőjén megjelenik a [IR-Repeater] képernyő.
- 4 Válassza a [On] lehetőséget.**

### Megjegyzés

- Ellenőrizze, hogy a TV távvezérlője valóban nem tudja-e irányítani a TV-t, majd állítsa az [IR-Repeater] beállítást [On] értékre. Ha a beállított érték [On], miközben a távvezérlő tudja irányítani a TV-t, a távvezérlőről közvetlenül kiadott és a rúdhangszóróról továbbított parancsok interferenciája megakadályozhatja a megfelelő használatot.
- Még ha az [IR-Repeater] beállítása [On] is, ez a funkció a TV-től függően nem mindig működik. Emellett más készülékek, például a légkondicionáló távvezérlőinek működését is gátolhatja. Ebben az esetben módosítsa a hangszórórendszer vagy a TV helyzetét.



Sound Bar  
HT-A3000

## Tv-nézés

---

- 1 Nyomja meg a HOME elemet.**  
A főmenü megjelenik a TV képernyőjén.
- 2 Válassza a  [Watch & Listen] - [TV] lehetőséget a főmenüben.**
- 3 Válassza ki a programot a TV távvezérlőjével.**  
A kiválasztott program megjelenik a TV képernyőjén, és a TV hangja fog szólni a hangszórórendszeren keresztül.
- 4 A hangerő beállítása.**

### Megjegyzés

- Ha a rúdhangszóró akadályozza a TV távvezérlő érzékelőjét és nem lehetséges a TV vezérlése a távvezérlővel, akkor engedélyezze a hangszórórendszer infravörös jelismétlő funkcióját.

### Tipp

- A [TV] lehetőséget közvetlenül is kiválaszthatja a TV gomb megnyomásával a távvezérlőn.

---

### Kapcsolódó témák

- [Ha a TV távvezérlője nem működik](#)

Sound Bar  
HT-A3000

## Mire használható a BLUETOOTH® funkcióval csatlakoztatott TV?

A BLUETOOTH funkcióval rendelkező Sony TV(\*) használata esetén a TV vagy az ahhoz csatlakoztatott egyéb eszköz hangjának lejátszásához vezeték nélkül is csatlakoztathatja a TV-t és a hangszórórendszert.

\* A TV-nek kompatibilisnek kell lennie a BLUETOOTH A2DP-profiljával (Advanced Audio Distribution Profile).

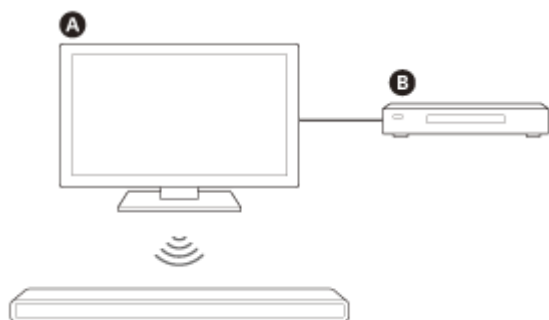

- A** Sony TV
- B** Blu-ray Disc-lejátszó, dekóder, játékkonzol stb.

### Megjegyzés

- Ha a hangszórórendszer és a TV csatlakoztatása a BLUETOOTH funkcióval történik, a hangszórórendszer műveleti képernyőjét (például a főmenüt) nem lehet megjeleníteni a TV képernyőjén, valamint a hangszórórendszert csak a TV vagy a TV-hez csatlakoztatott eszköz hangjának lejátszásához lehet használni.  
A hangszórórendszer összes funkciójának használatához a hangszórórendszert és a TV-t a HDMI-kábellel (mellékelve) kell csatlakoztatni.

### Kapcsolódó témák

- [ARC/eARC-kompatibilis tv csatlakoztatása](#)
- [Nem ARC/eARC-kompatibilis TV csatlakoztatása](#)



Sound Bar  
HT-A3000

## A TV hangjának hallgatása a hangszórórendszer és a TV vezeték nélküli csatlakoztatásával

Párosítania kell a hangszórórendszert és a TV-t a BLUETOOTH® funkcióval.

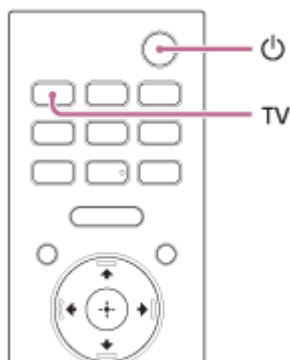
A párosítás az az eljárás, amelynek során a BLUETOOTH-eszközök előre regisztrálják egymás adatait a vezeték nélküli kapcsolódáshoz.



- 1 **Kapcsolja be a TV-t.**
- 2 **Nyomja meg a  (bekapcsoló) gombot a hangszórórendszer bekapcsolásához.**
- 3 **Egyszerre nyomja le és 5 másodpercig tartsa lenyomva a rúdhangszóró  (BLUETOOTH) gombját és a távvezérlő TV gombját.**

A hangszórórendszer belép a BLUETOOTH-párosítási módba.

Egymás után megjelenik a [TV-BT ON] és a [PAIRING] felirat az elülső panel kijelzőjén.



**A**  ( BLUETOOTH) gomb

- 4 **Győződjön meg róla, hogy a rúdhangszórón lévő BLUETOOTH jelzőfény kék színben gyorsan villog, és a [PAIRING] felirat megjelenik az elülső panel kijelzőjén.**

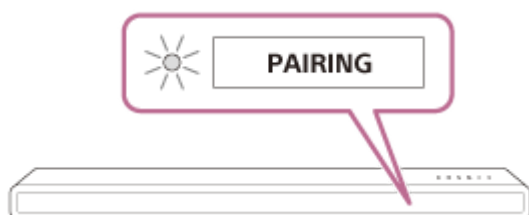

- 5 **A TV-n hajtsa végre a párosítási műveletet, és keresse meg a hangszórórendszert.**

Az észlelt BLUETOOTH-eszközök listája a TV képernyőjén látható.

A BLUETOOTH-eszköz TV-vel való párosításának elvégzésével kapcsolatos részleteket lásd a TV kezelési útmutatójában.

**6 A hangszórórendszer és a TV párosításához válassza a(z) „HT-A3000” lehetőséget a TV képernyőjén látható listából.**

**7 Győződjön meg róla, hogy a rúdhangszórón lévő BLUETOOTH jelzőfény kék színben világít, és a [TV-BT] felirat megjelenik az elülső panel kijelzőjén.**

Ezzel létrejött a kapcsolat a hangszórórendszer és a TV között.

**8 Válassza ki programot vagy az eszköz bemenetét a TV távvezérlőjével.**

A TV képernyőjén megjelenő képhez tartozó hang a hangszórórendszerből hallható.

**9 A hangerőrendszer hangerejét a TV távvezérlőjével szabályozhatja.**

A TV távvezérlőjének némítás gombjával ideiglenesen elnémíthatja a hangot.

### Megjegyzés

- Ha a TV hangja nem szól a hangszórórendszerből, a TV gomb megnyomásával ellenőrizze, mi látható az elülső panel kijelzőjén, illetve hogyan viselkednek a rúdhangszóró jelzőfényei.
  - A [TV-BT] felirat jelenik meg az elülső panel kijelzőjén: A hangszórórendszer és a TV csatlakoztatva van, és a TV hangja a hangszórórendszerből hallható.
  - A BLUETOOTH jelzőfénye gyorsan villog, és az elülső panel kijelzőjén megjelenik a [PAIRING] felirat: Végezze el a párosítást a TV-n.
  - Megjelenik a [TV] felirat az elülső panel kijelzőjén: hajtsa végre a lépéseket a legelejétől.
- Ha a hangszórórendszert és a TV-t HDMI-kábellel csatlakoztatja, akkor a rendszer kikapcsolja a BLUETOOTH-kapcsolatot. A hangszórórendszer és a TV BLUETOOTH funkcióval való ismételt csatlakoztatásához válassza le a HDMI-kábelt, majd végezze el újra a csatlakoztatási műveletet az elejétől.

Sound Bar  
HT-A3000

## A párosított TV hangjának hallgatása

### 1 Kapcsolja be a TV-t a TV távvezérlőjével.

A hangszórórendszer a TV-vel együtt bekapcsol, és lejátssza a TV hangját.

### 2 Válassza ki programot vagy az eszköz bemenetét a TV távvezérlőjével.

A TV képernyőjén megjelenő képhez tartozó hang a hangszórórendszerből hallható.

### 3 A hangerőrendszer hangerejét a TV távvezérlőjével szabályozhatja.

A TV távvezérlőjének némítás gombjával ideiglenesen elnémíthatja a hangot.

#### Tipp

- A hangszórórendszer a TV-vel összehangolt kikapcsolási funkció révén a TV kikapcsolásakor szintén kikapcsol.

## A hangszórórendszerhez mellékelt távvezérlővel végrehajtható műveletek

A következő gombokat használhatja.

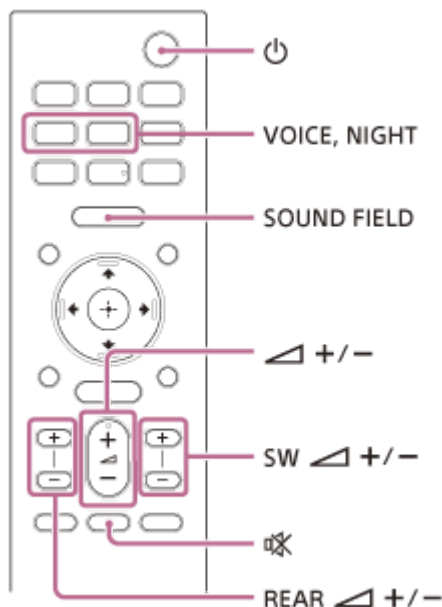

#### Megjegyzés

- Ha a hangszórórendszerhez mellékelt távvezérlőn nem a TV bemenetet választja ki, a TV hangja nem fog szólni a hangszórórendszerből. A TV hangjának megszólltatásához nyomja meg a TV gombot a távvezérlőn a TV bemenetre való váltáshoz.
- Ha a TV BLUETOOTH funkcióval van csatlakoztatva, az alábbi gombok nem működnek a távvezérlőn.  
 ▲ (fel) / ▼ (le) / ◀ (balra) / ▶ (jobbra), ⊕ (bevitel), BACK, HOME, DISPLAY, OPTIONS, ▶ || (lejátszás/szüneteltetés), ◀◀ (előző) / ▶▶ (következő)



Sound Bar  
HT-A3000

## Zene hallgatása első alkalommal csatlakoztatott mobilkészíték párosításával

A BLUETOOTH® funkció használatához előbb a hangszórórendszer és a mobilkészíték párosítását kell elvégeznie.

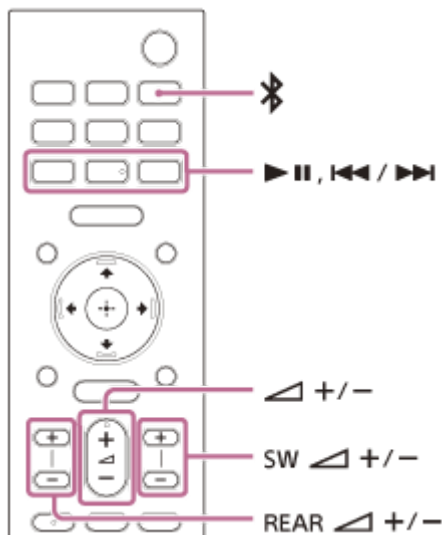

- 1 **Tartsa lenyomva a  (BLUETOOTH) gombot 2 másodpercen keresztül.**
- 2 **Győződjön meg róla, hogy a rúdhangszórón lévő BLUETOOTH jelzőfény kék színben gyorsan villog, és a [PAIRING] felirat megjelenik az elülső panel kijelzőjén.**

A hangszórórendszer belép a párosítás módba.

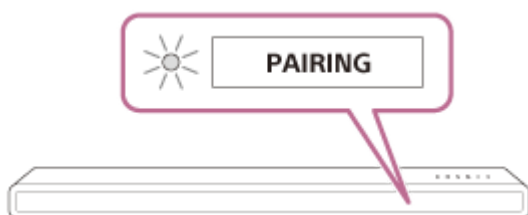

- 3 **A mobilkészítékön keresse meg a hangszórórendszert a párosítási művelet végrehajtásával.**  
Az észlelt BLUETOOTH-eszközök listája a mobilkészíték képernyőjén látható.  
A BLUETOOTH-eszközök mobilkészítékkel való párosításával kapcsolatban részletes információt a mobilkészíték kezelési útmutatójában olvashat.
- 4 **A hangszórórendszer és a mobilkészíték párosításához válassza a(z) „HT-A3000” lehetőséget a mobilkészíték képernyőjén megjelenő listából.**

Ha hozzáférési kulcs szükséges, írja be a „0000” kulcsot.

- 5 **Győződjön meg róla, hogy a rúdhangszórón lévő BLUETOOTH jelzőfény kék színben világít, és a [BT] felirat megjelenik az elülső panel kijelzőjén.**

Ezzel létrejött a kapcsolat a hangszórórendszer és a mobilkészíték között.

## 6 Indítsa el a hanglejátszást a csatlakoztatott mobilkészítő zenei alkalmazásával.

Hang hallható a hangszórórendszerből.

## 7 A hangerő beállítása.

A tartalom lejátszásához vagy szüneteltetéséhez a használja a távvezérlő lejátszási gombjait.

### A BLUETOOTH funkció csatlakozási állapotának ellenőrzése

Állapot	BLUETOOTH jelzőfény
Párosítási készenléti állapot alatt	Gyorsan villog kék színben
Próbálkozás a kapcsolat létesítésére	Kéken villog
A kapcsolat létrejött	Kéken világít

#### Tipp

- Ha még nincs párosított mobilkészítő (például közvetlenül a hangszórórendszer megvásárlása után), akkor a hangszórórendszer már azzal párosítási üzemmódba lép, hogy a bemenetet BLUETOOTH bemenetre változtatja.
- Párosítsa a második és további mobilkészítőket.



Sound Bar  
HT-A3000

## Zene hallgatása párosított eszköztől

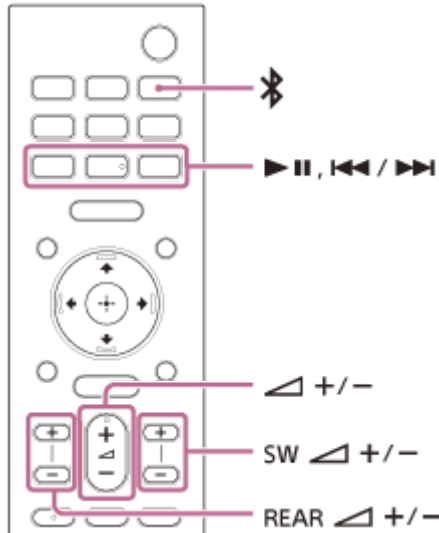

- 1 **Kapcsolja be a BLUETOOTH® funkciót a mobileszközön.**
- 2 **Nyomja meg a  (BLUETOOTH) gombot.**  
A hangszórórendszer automatikusan újracsatlakozik a mobileszközhöz, amelyhez a legutóbb csatlakozott.
- 3 **Győződjön meg róla, hogy a rúdhangszórón lévő BLUETOOTH jelzőfény kék színben világít, és a [BT] felirat megjelenik az elülső panel kijelzőjén.**  
Ezzel létrejött a kapcsolat a hangszórórendszer és a mobileszköz között.
- 4 **Indítsa el a hanglejátszást a csatlakoztatott mobileszköz zenei alkalmazásával.**  
Hang hallható a hangszórórendszerből.
- 5 **A hangerő beállítása.**  
A tartalom lejátszásához vagy szüneteltetéséhez a használja a távvezérlő lejátszási gombjait.

### Megjegyzés



- A hang esetleges késésén azzal javíthat, ha a  [Setup] - [Advanced Settings] - [Bluetooth Settings] - [Bluetooth Connection Quality] beállítást [Priority on Stable Connection] értékre állítja.

### Tipp

- Amikor nincs kapcsolat, válassza ki a következő elemet a mobileszközön: „HT-A3000”.

## A mobileszköz leválasztása

Hajtsa végre a következő műveletek valamelyikét.

- Tiltsa le a BLUETOOTH funkciót a mobileszközön.
- Amikor a TV képernyőjén megjelenik a [Bluetooth Audio] képernyő, kattintson a  (BLUETOOTH) gombra.
- Állítsa a  [Setup] - [Advanced Settings] - [Bluetooth Settings] - [Bluetooth Mode] beállítást [Transmitter] vagy [Off] értékre.
- Kapcsolja ki a hangszórórendszert vagy a mobileszközt.

5-034-493-51(2) Copyright 2022 Sony Corporation

Sound Bar  
HT-A3000

## USB-eszközön tárolt zene hallgatása

Lejátszhat zenefájlokat egy csatlakoztatott USB-eszköztől.

- 1 **Csatlakoztassa az USB-eszközt az  (USB-) porthoz.**

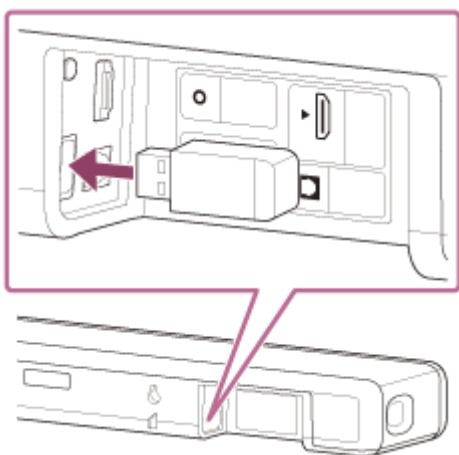

- 2 **Nyomja meg a HOME elemet.**

A főmenü megjelenik a TV képernyőjén.

- 3 **Válassza a  [Watch & Listen] - [USB (Connected)] lehetőséget a főmenüben.**

- 4 **Válassza ki a dalokat tartalmazó mappát, majd válasszon ki egy zeneszámot.**

A kiválasztott zeneszám hangja a hangszórórendszeren keresztül lesz hallható.

- 5 **A hangerő beállítása.**

### Megjegyzés



- Ne válassza le az USB-eszközt használat közben. Az adatkárosodás és az USB-eszköz sérülésének megelőzése érdekében kapcsolja ki a hangszórórendszert, mielőtt az USB-eszközt csatlakoztatja vagy eltávolítja.









### Tipp





- Az [USB] lehetőséget közvetlenül is kiválaszthatja az USB gomb megnyomásával a távvezérlőn.

## A zenelejátszási képernyő



Válassza ki az alábbi gombokat a TV képernyőjén a  (bal)/  (jobb), majd a  (bevitel) megnyomásával.

-  (lejátszás)/  (szünet)  
Elindítja vagy szünetelteti a lejátszást.  
Ez a funkció a távvezérlő  (lejátszás/szünet) gombjával is működtethető.

-  (előző)/  (következő)  
Lejátssza az előző vagy a következő zenefájlt.  
Ez a funkció a távvezérlő  (előző)/  (következő) gombjával is működtethető.
-  (Lejátsszás véletlenszerű sorrendben)  
Véletlenszerű sorrendben játssza le a zeneszámokat. A  (bevitel) gomb megnyomásával minden alkalommal ki- és bekapcsolja a véletlenszerű sorrendben történő lejátszást.
-  (Ismétlődő lejátszás)  
Nyomja meg többször a  (bevitel) gombot az ismétlési mód átváltásához.

Ismétlési mód	Magyarázat
 (Az összes ismétlése)	Az összes zenefájlt ismételten lejátssza.
 (Mappa ismétlése)	A mappában található összes zenefájlt ismételten lejátssza.
 (Egy ismétlése)	Az éppen lejátszott zenefájlt ismételten lejátssza.
 (Kikapcsolva)	Kikapcsolja az ismétlődő lejátszást.

### Tipp

- A visszatekerés/gyors előretekerés végrehajtásához nyomja le és tartsa lenyomva az  (előző)/  (következő) gombot a távvezérlőn lejátszás közben.

### Kapcsolódó témák

- [Lejátszható hangfájltípusok](#)

Sound Bar  
HT-A3000

## Hang hallgatása fejhallgató párosításával

- 1 Állítsa a BLUETOOTH®-kompatibilis fejhallgatót párosítási módba.**

A fejhallgató kezelési útmutatójában találhat információkat a párosítás elvégzéséhez.
- 2 Nyomja meg a HOME elemet.**

A főmenü megjelenik a TV képernyőjén.
- 3 Válassza a  [Setup] - [Advanced Settings] lehetőséget a főmenüben.**
- 4 Válassza a [Bluetooth Settings] - [Bluetooth Mode] - [Transmitter] lehetőséget.**

A hangszórórendszer BLUETOOTH-átviteli módba lép.
- 5 Válassza ki a fejhallgató nevét a [Device List] listában a [Bluetooth Settings] területen.**

Amikor a BLUETOOTH-kapcsolat létrejön, a [Connected] felirat jelenik meg.  
Ha nem találja a fejhallgató nevét a [Device List] listában, válassza ki a [Scan] lehetőséget.
- 6 Térjen vissza a főmenübe, válassza a  [Watch & Listen] lehetőséget, majd válassza ki a bemenetet.**

A kiválasztott bemenet képe megjelenik a TV képernyőjén, a [BT TX] felirat megjelenik az előlő panel kijelzőjén, és a hang a fejhallgatón keresztül fog szólni.  
Ezzel egy időben a hangszórórendszer hangja elnémul.
- 7 A hangerő beállítása.**

Először is állítsa be a fejhallgató hangerejét. Ezt követően állítsa be a fejhallgató hangerőszintjét a rúdhangszórón található +/- gombbal vagy a távvezérlő  (hangerő) +/- gombjával.

## A párosított fejhallgató eltávolítása az eszközlístáról

- Nyomja meg a HOME elemet.

A főmenü megjelenik a TV képernyőjén.
- Válassza a  [Setup] - [Advanced Settings] lehetőséget a főmenüben.
- Válassza az [Bluetooth Settings] - [Device List] lehetőséget.
- Mozgassa a kurzort annak a fejhallgatónak a nevéhez, amelyet el kíván távolítani, majd nyomja meg a DISPLAY gombot.

Az összes párosított fejhallgató eszközlístáról történő eltávolításához nyomja meg az AUDIO gombot.
- A kívánt fejhallgató az eszközlístáról történő eltávolításához kövesse a képernyőn megjelenő utasításokat.

### Megjegyzés

- A párosított fejhallgatók eszközlístán történő megjelenítéséhez állítsa a  [Setup] - [Advanced Settings] - [Bluetooth Settings] - [Bluetooth Mode] beállítást [Transmitter] értékre.

Sound Bar  
HT-A3000

## Hangok hallgatása párosított fejhallgatóval

- 1 Kapcsolja be a fejhallgató BLUETOOTH® funkcióját.**
- 2 Nyomja meg a HOME elemet.**

A főmenü megjelenik a TV képernyőjén.
- 3 Válassza a  [Setup] - [Advanced Settings] lehetőséget a főmenüben.**
- 4 Válassza a [Bluetooth Settings] - [Bluetooth Mode] - [Transmitter] lehetőséget.**



A hangszórórendszer BLUETOOTH-átviteli módba lép, és automatikusan újracsatlakozik a legutóbb csatlakoztatott fejhallgatóhoz.
- 5 Térjen vissza a főmenübe, válassza a  [Watch & Listen] lehetőséget, majd válassza ki a bemenetet.**

A kiválasztott bemenet képe megjelenik a TV képernyőjén, a [BT TX] felirat megjelenik az elülső panel kijelzőjén, és a hang a fejhallgatón keresztül fog szólni.  
Ezzel egy időben a hangszórórendszer hangja elnémul.
- 6 A hangerő beállítása.**

Először is állítsa be a fejhallgató hangerejét. Ezt követően állítsa be a fejhallgató hangerőszintjét a rúdhangszórón található +/- gombbal vagy a távvezérlő  (hangerő) +/- gombjával.

## A párosított fejhallgató leválasztása

Hajtsa végre a következő műveletek valamelyikét.

- Tiltsa le a BLUETOOTH funkciót a fejhallgatón.
- Állítsa a  [Setup] - [Advanced Settings] - [Bluetooth Settings] - [Bluetooth Mode] beállítást [Receiver] vagy [Off] értékre.
- Kapcsolja ki a hangszórórendszert vagy a fejhallgatót.
- Válassza ki a csatlakoztatott fejhallgató eszköznevét a következőképpen:  [Setup] - [Advanced Settings] - [Bluetooth Settings] - [Device List].  
Az eszköznév [Connected] felirata eltűnik.

Sound Bar  
HT-A3000

## A fejhallgató csatlakoztatása

---

- A BLUETOOTH®-kompatibilis fejhallgatótól függően előfordulhat, hogy nem lehet beállítani a hangerőt.
- A [BLUETOOTH]-bemenet le van tiltva, ha a  [Setup] - [Advanced Settings] - [Bluetooth Settings] - [Bluetooth Mode] beállítása [Off] vagy [Transmitter].
- Legfeljebb 9 BLUETOOTH-eszközt regisztrálhat. Ha egy 10. BLUETOOTH-eszközt regisztrál, azzal felülírja a legrégibbi csatlakoztatott BLUETOOTH-eszközt.
- A hangszórórendszer legfeljebb 15 felismert BLUETOOTH-eszközt tud megjeleníteni a [Device List] listában.
- Nem módosíthatja a hanghatásokat és a beállításokat, amíg az átvitel folyamatban van a BLUETOOTH-kompatibilis fejhallgatóra.
- A BLUETOOTH vezeték nélküli technológia sajátosságai miatt a hang/zene BLUETOOTH-eszközön való lejátszása kevésbé jó minőségű, mint a hangszórórendszerhez képest.
- A [Bluetooth Settings] beállításokkal engedélyezheti vagy letilthatja az LDAC-hang vételét a BLUETOOTH-eszköztől.



Sound Bar  
HT-A3000

## Mire használható a hálózathoz csatlakoztatott hangszórórendszer

Egy okostelefon, táblagép, vagy iOS-eszköz használatával zenei tartalmak adattovábbításos lejátszását indíthatja el a hangszórórendszerrel, vagy a hálózathoz csatlakoztatott hangszórórendszerrel lejátszhatja a számítógépen tárolt zenéket.

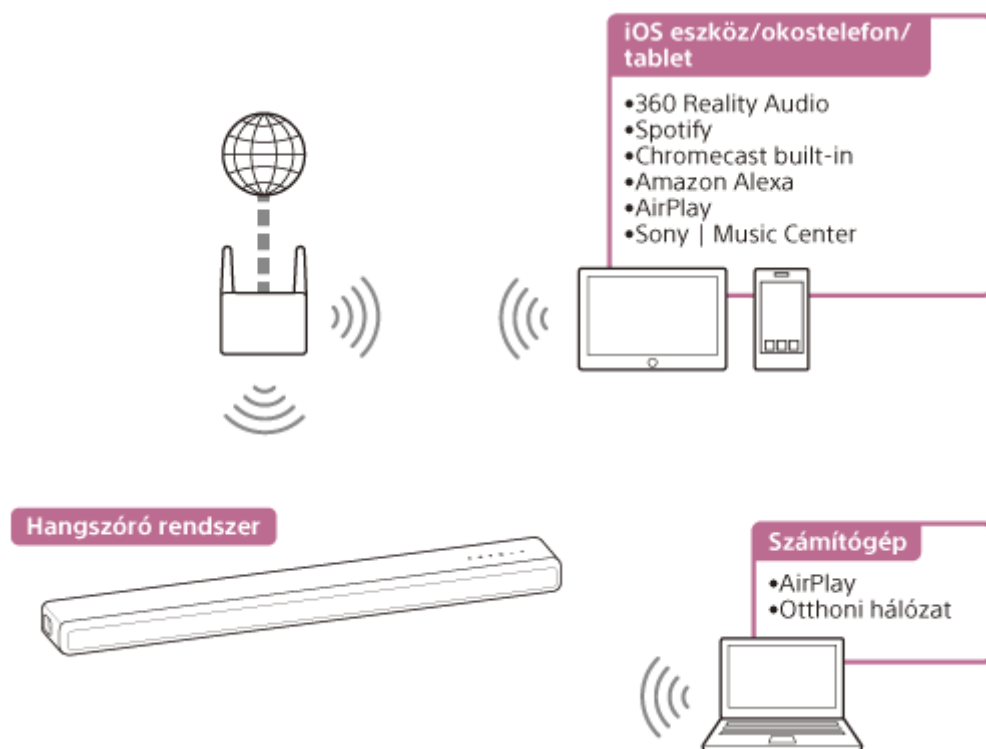

### ● 360 Reality Audio

A 360 Reality Audio-tartalmak hangszórórendszeren való lejátszásához válassza ki a kívánt tartalmat a 360 Reality Audio-kompatibilis adattovábbítási szolgáltatást nyújtó alkalmazásban.

### ● Spotify

Kiválaszthat zenéket a Spotify alkalmazásban, és lejátszhatja őket a hangszórórendszeren.

Használd a telefont, táblagépet vagy számítógépet a Spotify távirányítójaként. További tudnivalókat a [spotify.com/connect](https://www.spotify.com/connect) oldalon olvashatsz.

### ● Chromecast built-in™

Kiválaszthat zenéket a Chromecast-kompatibilis alkalmazásban, és lejátszhatja őket a hangszórórendszeren.

### ● Amazon Alexa

Hangvezérlést végezhet, például zenét játszhat le, a következő/előző zeneszámra ugorhat, beállíthatja a hangerőt stb. az adattovábbítási szolgáltatásban, ha a hangszórórendszert a beépített Alexa eszközzel együtt használja (nincs mellékelve).

### ● AirPlay

A hangszórórendszer támogatja az AirPlay funkciót. A hangszórórendszeren egy iOS-eszköztől vagy egy számítógépről is lejátszhat zenét.

### ● Sony | Music Center

Ha okostelefonjára vagy táblagépére telepíti a „Sony | Music Center” alkalmazást, akkor vezetékek nélkül vezérelheti a hangszórórendszert.

- **Otthoni hálózat**

Az otthoni hálózaton keresztül lejátszhatja a számítógépen tárolt zenefájlokat.

### **Megjegyzés**

- A kiszolgálónak ugyanahhoz a hálózathoz kell csatlakoznia, mint a hangszórórendszernek.

---

### **Kapcsolódó témák**

- [Előfeltétel: az Alexa kezdeti beállításainak megadása a Sony | Music Center segítségével](#)
- [Zene lejátszása a TIDAL alkalmazással](#)
- [Előfeltétel: a Chromecast built-in kezdeti beállításainak megadása](#)
- [Az Spotify használata](#)
- [Az AirPlay használata](#)
- [Az Sony | Music Center használata](#)
- [Zenehallgatás a számítógépen otthoni hálózaton keresztül](#)

Sound Bar  
HT-A3000

## Megjegyzések az internethez való csatlakoztatáshoz

Amikor megpróbálja az internethez csatlakoztatni a hangszórórendszert, győződjön meg arról, hogy a megfelelő biztonsági beállításokkal konfigurált útválasztót (\*) használ.

Biztonsági problémák felmerülése esetén a termék károsodhat például egy rosszindulatú program (kártévő szoftver) miatt, és olyan biztonsági kockázatoknak teszi ki magát, mint a személyes adatok vagy tartalmak ellopása vagy jogosulatlan felhasználása. A termék ezen kívül a hálózati szolgáltatásokban is kárt okozhat a felhasználó tudomása nélkül.

\* Az útválasztó olyan eszköz, amely összeköttetést teremt az internet és a helyi hálózati kapcsolat, valamint a további eszközök között.

Az alábbi router-típusok léteznek:

- Vezetékes router
- ADSL-modemes router
- Router funkcióval rendelkező optikai hálózati egység (ONU)
- routerként is használható Wi-Fi-hozzáférési pont
- Falba épített hozzáférési pont routere (\*\*)

\*\* Amennyiben nem biztos benne, hogy a falba épített hozzáférési pont használható-e routerként, tájékozódjon a lakásfelügyeletnél, internetszolgáltatójánál stb.

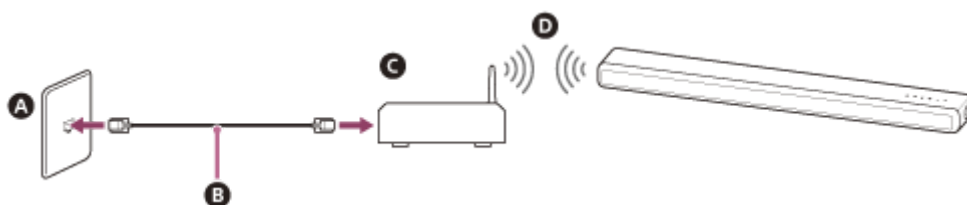

- A** Fali LAN-port
- B** LAN-kábel
- C** Router
- D** Vezeték nélküli LAN

Sound Bar  
HT-A3000

## Vezeték nélküli hálózati kapcsolat beállítása a főmenüben

Előzetesen tekintse meg a következő adatokat.

- A hálózat neve (SSID)(\*)
- A biztonsági kulcs (jelszó)(\*\*)

\* SSID (Service Set Identifier): az adott hozzáférési pontot azonosító név.

\*\* Ez az információ a vezeték nélküli LAN-útválasztó/hozzáférési pont címkéjéről, a kezelési útmutatóból, a vezeték nélküli hálózatot beállító személytől vagy az internetszolgáltatótól kapott adatokból szerezhető be.

### 1 Nyomja meg a HOME elemet.

A főmenü megjelenik a TV képernyőjén.

### 2 Válassza a [Setup] - [Advanced Settings] lehetőséget a főmenüben.

### 3 Válassza a [Network Settings] lehetőséget.

Ellenőrizze, hogy a [Wi-Fi Connection] beállítása [On] értékű-e.

### 4 Válassza az [Internet Settings] - [Next] lehetőséget.

### 5 Válassza a [Search for Wi-Fi network] lehetőséget.

A hálózatnevek listája megjelenik a TV képernyőjén.

### 6 Válassza ki a kívánt hálózat nevét (SSID).

A listában nem szereplő hálózathoz történő csatlakozás esetén válassza a [New connection registration] lehetőséget, és kövesse a képernyőn megjelenő utasításokat.

### 7 Írja be a biztonsági kulcsot (vagy jelszót) a szoftver billentyűzetén, majd válassza az [Enter] lehetőséget.

A hangszórórendszer megkezdí a hálózathoz való csatlakozást.

Sound Bar  
HT-A3000

## Vezeték nélküli hálózati kapcsolat beállítása a Sony | Music Center használatával

---

A Sony | Music Center a hangszórórendszert ugyanahhoz a vezeték nélküli hálózathoz tudja csatlakoztatni, mint amelyen a mobilkészítel található. A részletekért kövesse az alkalmazásban szereplő utasításokat, vagy látogasson el az alábbi URL-címre.

<https://www.sony.net/smcqa/>

Sound Bar  
HT-A3000

## Wi-Fi-kapcsolat beállítása iOS-eszköz használatával

---

A hangszórórendszer kompatibilis az Apple beállítási funkciójával.

Ezzel a funkcióval a hangszórórendszer ugyanahhoz a hálózathoz csatlakoztatható, amelyhez az iOS-eszköz is kapcsolódik a Wi-Fi használatával, és ehhez nem kell megadni a hálózati nevet és jelszót sem.

- 1 Nyomja meg a HOME elemet.**  
A főmenü megjelenik a TV képernyőjén.
- 2 Válassza a  [Setup] - [Advanced Settings] lehetőséget a főmenüben.**
- 3 Válassza a [Network Settings] lehetőséget.**  
Ellenőrizze, hogy a [Wi-Fi Connection] beállítása [On] értékű-e.
- 4 Válassza az [Internet Settings] - [Next] lehetőséget.**
- 5 Válassza a [Use Apple Setup] lehetőséget.**
- 6 Az iOS-eszköz működtetéséhez kövesse a képernyőn megjelenő utasításokat.**

Sound Bar  
HT-A3000

## Előfeltétel: az Alexa kezdeti beállításainak megadása a Sony | Music Center segítségével

A Sony | Music Center segítségével zenét játszhat le erről: Amazon Music, vagy összekapcsolhatja a hangszórórendszert egy beépített Amazon Alexa-eszközzel.

A hangszórórendszer és a mobilkészíték előkészítéseként csatlakoztassa a mobilkészítéköt Wi-Fi-kapcsolattal ugyanahhoz a hálózathoz, amelyhez a hangszórórendszer is csatlakozik, és regisztrálja a hangszórórendszert egy Amazon-fiókhoz.

**1** Csatlakoztassa a mobilkészítéköt Wi-Fi-kapcsolattal ugyanahhoz a hálózathoz, amelyhez a hangszórórendszer is csatlakozik.

**2** Telepítse az ingyenes Sony | Music Center alkalmazást a mobilkészítékre.

**3** Indítsa el a Sony | Music Center alkalmazást, és válassza ki a hangszórórendszert.



**4** Válassza ki a [Settings] - [Amazon Alexa] - [Initial Setup] menüpontot, és kövesse a képernyőn megjelenő utasításokat a hangszórórendszer Alexa segítségével történő üzemeltetéséhez szükséges beállítások elvégzéséhez.

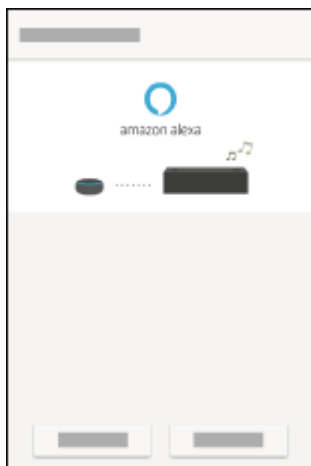

### Megjegyzés

- Az Amazon Alexa nem minden nyelven és országban/régióban érhető el.
- A Sony | Music Center használata előtt győződjön meg arról, hogy a Wi-Fi-hálózati kapcsolat létrejött.

### Kapcsolódó témák

- [Vezeték nélküli hálózati kapcsolat beállítása a Sony | Music Center használatával](#)





Sound Bar  
HT-A3000

## Az Audio Casting protokoll által lejátszható hangformátumok

A lejátszáshoz elérhető hangformátumok az audio casting protokolltól függően változnak.

### Az Amazon Music alkalmazáson, Android OS:

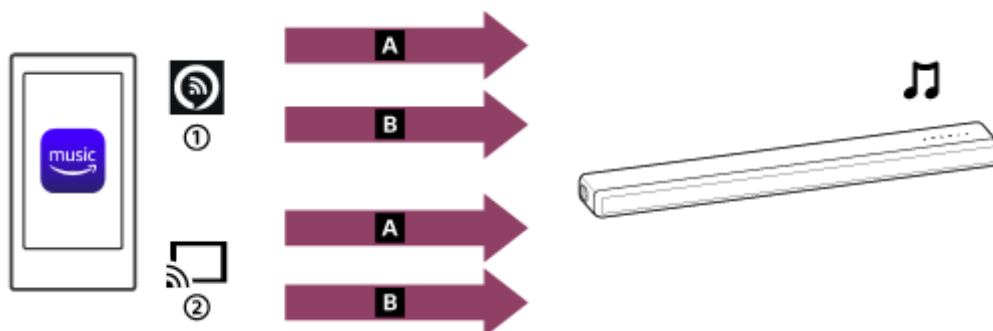

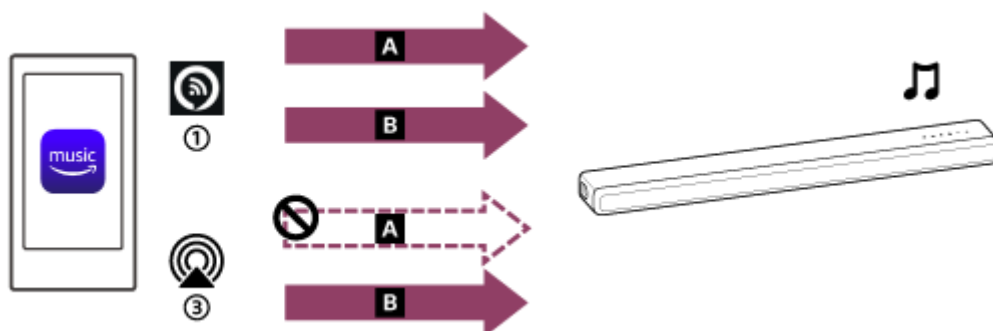

- A** 360 Reality Audio
- B** 2 csatornás audio
- ① Alexa Cast
- ② Cast ikon

### Az Amazon Music alkalmazáson, iOS:



- A** 360 Reality Audio
- B** 2 csatornás audio
- ① Alexa Cast
- ③ AirPlay

#### Tipp

- Alexa Cast ikon (  ): A hangszórórendszert a Alexa kezdeti beállításoknál megadott eszköznév azonosítja.
- Cast ikon (  ): A hangszórórendszert az eszköz neve, [HT-A3000], vagy a Google Home kezdeti beállításoknál megadott eszköznév azonosítja.

#### Kapcsolódó témák

- [Zene lejátszása a Amazon Music alkalmazással](#)



Sound Bar  
HT-A3000

## Zene lejátszása a Amazon Music alkalmazással

Egy olyan okostelefonnal/iPhone-nal, amelyre a Amazon Music alkalmazás telepítve van, lejátszhatja a Amazon Music zenéit.

A 360 Reality Audio-kompatibilis zenéket is lejátszhatja, amelyek elérhetőek a Amazon Music válogatásában. A 360 Reality Audio-kompatibilis zenék lejátszásához Amazon Music Unlimited előfizetéssel kell rendelkeznie.

### Megjegyzés

- Az alkalmazás letöltéséhez és a hálózati szolgáltatások használatához további regisztrációkra, valamint kommunikációs és egyéb díjak fizetésére lehet szükség.

#### 1 Töltse le és telepítse a Amazon Music alkalmazást okostelefonjára/iPhone-jára.





#### 2 Indítsa el a Amazon Music alkalmazást, és válassza ki a lejátszáshoz a kívánt zenét.

A [360] ikonnal jelzett zeneszámok 360 Reality Audio-kompatibilisek.

#### 3 Koppintson a cast ikonra ( ).

#### 4 Válassza ki a hangszórórendszert a zenelejátszás célpontjaként.

Érintse meg a hangszórórendszer nevét, amelyet az Alexa Cast ikon (  ) vagy a cast ikon (  ) jelöl.

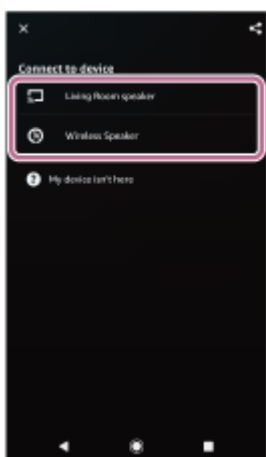

### Megjegyzés

- Amikor lejátszóeszközt választ ki, vegye figyelembe, hogy az AirPlay ikonnal (  ) jelzett hangszórórendszer nevének kiválasztása nem teszi lehetővé a 360 Reality Audio lejátszást.
- A Sony | Music Center segítségével ellenőrizheti, milyen streaming szolgáltatásokban érhető el 360 Reality Audio-kompatibilis zenék. A Sony | Music Center elemen válassza ki a hangszórórendszert, majd válassza a [Settings] - [About 360 Reality Audio] - [Next] lehetőséget.

- Az alkalmazás specifikációi és kialakítása előzetes értesítés nélkül változhatnak.

---

---

### Kapcsolódó témák

- [Az Audio Casting protokoll által lejátszható hangformátumok](#)

5-034-493-51(2) Copyright 2022 Sony Corporation

Sound Bar  
HT-A3000

## A hangszórórendszer működtetése egy beépített Alexa-eszközzel adott hangparancsokkal

Egy beépített Alexa-eszközzel beszélgetve zenét streamelhet a hangszórórendszerre egy olyan streaming szolgáltatásból, amely támogatja ezt: Alexa.

### 1 A zenelejátszáshoz adjon hangparancsokat a beépített Alexa-eszköznek.

A beépített Alexa-eszköz hangparancsairól részletesen a Sony | Music Center alkalmazásban tájékozódhat.



### Megjegyzés

- Ez a funkció bizonyos országokban/régiókban nem érhető el.
- A felhasználói válaszokat igénylő Alexa funkciók nem érhetők el a hangszórórendszeren, mert a hangszórórendszeren nincs mikrofon.
- A hangvezérlési funkciók használatához szükség van egy beépített (külön beszerezhető) Amazon Alexa-eszközre, amilyen például az Amazon Echo.  
Ha a hangszórórendszerrel együtt egy beépített Alexa-eszközt használ, hangutasításokkal zenét játszhat le, a következő/aktuális zeneszám elejére ugorhat, és módosíthatja a hangerőt.
- Nem minden Amazon Alexa funkció érhető el a hangszórórendszeren.

### Tipp

- A Sony | Music Center alkalmazással megszüntetheti a hangszórórendszer regisztrációját az Amazon-fiókban. Ha az Alexa alkalmazásban szünteti meg egy fiók regisztrációját, a hangszórórendszer nem ismeri fel, hogy a fiók regisztrációja meg lett szüntetve.
- Egy kép, például egy album borítója jelenik meg a lejátszási képernyőn, ha a lejátszott tartalom támogatja ezt a funkciót.

Sound Bar  
HT-A3000

## Zene lejátszása a TIDAL alkalmazással

Egy olyan okostelefonnal/iPhone-nal, amelyre a TIDAL alkalmazás telepítve van, lejátszhatja a TIDAL zenéit. A 360 Reality Audio-kompatibilis zenéket is lejátszhatja, amelyek elérhetőek a TIDAL válogatásában. A 360 Reality Audio-kompatibilis zenék lejátszásához elő kell fizetnie egy TIDAL HiFi csomagra.

### Megjegyzés

- Előfordulhat, hogy a TIDAL néhány nyelven vagy országban/régióban nem elérhető.
- Az alkalmazás letöltéséhez és a hálózati szolgáltatások használatához további regisztrációkra, valamint kommunikációs és egyéb díjak fizetésére lehet szükség.

### 1 Töltse le és telepítse a TIDAL alkalmazást okostelefonjára/iPhone-jára.



### 2 Csatlakoztassa a mobilkészítőt Wi-Fi-kapcsolattal ugyanahhoz a hálózathoz, amelyhez a hangszórórendszer is csatlakozik.

### 3 Indítsa el a TIDAL alkalmazást, és válassza ki a lejátszáshoz a kívánt zenét.

### 4 Koppintson a cast ikonra ( ).

### 5 Válassza ki a hangszórórendszert a zenelejátszás célpontjaként.

Érintse meg a hangszórórendszer nevét ([HT-A3000] vagy a kezdeti beállításoknál megadott eszköz nevét a Google Home).

A 2 csatornás hang vagy a 360 Reality Audio-kompatibilis zene kiválasztásakor megjelenik a [360RAcast].

### Megjegyzés

- A Sony | Music Center segítségével ellenőrizheti, milyen streaming szolgáltatásokban érhető el 360 Reality Audio-kompatibilis zenék. A Sony | Music Center elemen válassza ki a hangszórórendszert, majd válassza a [Settings] - [About 360 Reality Audio] - [Next] lehetőséget.
- Az alkalmazás specifikációi és kialakítása előzetes értesítés nélkül változhatnak.

Sound Bar  
HT-A3000

## Előfeltétel: a Chromecast built-in kezdeti beállításainak megadása

A hangszórórendszer kompatibilis a Chromecast built-in technológiával, amely a mobileszközről a hangszóróhoz tud zenét továbbítani.

### 1 Nyomja meg a HOME elemet.

A főmenü megjelenik a TV képernyőjén.

### 2 Válassza a [Listen] - [Chromecast built-in] lehetőséget a főmenüben.

Kövesse a képernyőn megjelenő lépéseket.

A beállítások elvégzése után a [Network/Bluetooth Standby] beállítása automatikusan [On], és akkor is gyorsan játszhat le zenét, ha a hangszórórendszer készenléti módban van.

## Zenelejátszás és annak vezérlése a Google Segéd segítségével

A hangszórórendszer kompatibilis a Chromecast built-in technológiával rendelkező, a Google Segéd használatára képes eszközökkel, így a zenelejátszás hangparancsokkal is vezérelhető. Egyszerűen csatlakoztassa egymáshoz a hangszórórendszert és a Google Home alkalmazást a mobileszközön. A további részletek a Google Home alkalmazásban érhetők el.

Sound Bar  
HT-A3000

## Zenelejátszás más streaming szolgáltatásokkal kompatibilis alkalmazásokkal

Egy olyan okostelefonon/iPhone-on, amelyen egy Ön által választott streaming szolgáltatással kompatibilis alkalmazás van telepítve, 2 csatornás hangot vagy 360 Reality Audio-kompatibilis zenét játszhat le.

A streaming szolgáltatástól függően a 360 Reality Audio-kompatibilis zenék lejátszásához prémium csomagra kell előfizetnie.

### Megjegyzés

- Az alkalmazás letöltéséhez és a hálózati szolgáltatások használatához további regisztrációkra, valamint kommunikációs és egyéb díjak fizetésére lehet szükség.

- 1 Töltse le és telepítse okostelefonjára/iPhone-jára az Ön által választott streaming szolgáltatással kompatibilis alkalmazást.**
- 2 Csatlakoztassa a mobileszközt Wi-Fi-kapcsolattal ugyanahhoz a hálózathoz, amelyhez a hangszórórendszer is csatlakozik.**
- 3 Indítsa el az 1. lépésben letöltött alkalmazást, és válassza ki a lejátszáshoz a kívánt zenét.**
- 4 Koppintson a cast ikonra.**  
A cast ikon az alkalmazástól függően változik.
- 5 Válassza ki a hangszórórendszert a zenelejátszás célpontjaként.**  
Érintse meg a hangszórórendszer nevét ([HT-A3000] vagy a kezdeti beállításoknál megadott eszköz nevét a Google Home).

### Megjegyzés

- A Sony | Music Center segítségével ellenőrizheti, milyen streaming szolgáltatásokban érhető el 360 Reality Audio-kompatibilis zenék. A Sony | Music Center elemen válassza ki a hangszórórendszert, majd válassza a [Settings] - [About 360 Reality Audio] - [Next] lehetőséget.
- Az alkalmazás specifikációi és kialakítása előzetes értesítés nélkül változhatnak.



Sound Bar  
HT-A3000

## Az Spotify használata

---

Kiválaszthat zenéket a Spotify alkalmazásban, és lejátszhatja őket a hangszórórendszeren.

### Zene lejátszása a hangszórórendszeren a „Spotify Connect” funkcióval

Telefonját, táblagépét vagy számítógépét a Spotify távvezérlőjeként használhatja. További tudnivalókat a [spotify.com/connect](https://spotify.com/connect) oldalon olvashat.

#### Tipp

- Ha a [Network/Bluetooth Standby] beállítása [On], akkor is gyorsan játszhat le zenét, ha a hangszórórendszer készenléti módban van.
- Egy kép, például egy album borítója jelenik meg a lejátszási képernyőn, ha a lejátszott tartalom támogatja ezt a funkciót.

## A mobil eszközön lejátszott zene hallgatásának folytatása

### 1 Nyomja meg a MUSIC SERVICE elemet.

Ha Spotify-zenét játszott le a hangszórórendszeren, folytatódik a Spotify-zenék lejátszása.

#### Megjegyzés

- Egyes országokban/térségekben a Spotify alkalmazás nem érhető el.

---

## Kapcsolódó témák

- [\[System Settings\]](#)

Sound Bar  
HT-A3000

## Az AirPlay használata

A hangszórórendszer kompatibilis az AirPlay 2 funkcióval. Kiválaszthat zenéket egy iOS-eszközön, például egy iPhone, iPad vagy iPod touch készüléken, és streameléssel lejátszhatja őket a hangszórórendszeren.

- 1 Csatlakoztassa az iOS-eszközt Wi-Fi-kapcsolattal ugyanahhoz a hálózathoz, amelyhez a hangszórórendszer is csatlakozik.**
- 2 Indítsa el a streameléssel lejátszani kívánt zenét az iOS-eszközön.**
- 3 Jelenítse meg az iOS-eszközön az AirPlay ikont (  ), és koppintson rá.**
- 4 Válassza ki a streameléshez a kívánt hangszórórendszert az iOS-eszközön.**  
A hangszórórendszer lejátssza a zenét.

### Tipp

- A hangszórórendszerrel egy időben más hangszórókat is kiválaszthat, és adatátvitellel egyszerre több hangszórón is lejátszhat zenét.

## Zenelejátszás streameléssel a hangszórórendszeren Siri nek adott hangparancsokkal

Ha hozzáadja a hangszórórendszert az iOS-eszköz Home alkalmazásához, Sirinek adott hangparancsokkal zenét streamelhet a hangszórórendszeren.

### Megjegyzés

- Mivel a hangszórórendszerhez nem tartozik mikrofon, beszéddel nem tudja működtetni a rendszert.
- Siri nem minden funkciója érhető el a hangszórórendszeren.

Sound Bar  
HT-A3000

## Az Sony | Music Center használata

A Sony | Music Center alkalmazás a kompatibilis Sony-audioeszközök mobileszközzel, például okostelefonnal vagy táblagéppel való vezérlésére szolgál.

A Sony | Music Center alkalmazásról részleteket a következő URL-címen talál.

<https://www.sony.net/smcqa/>

- 1 **Telepítse az ingyenes Sony | Music Center alkalmazást a mobileszköze.**
- 2 **Csatlakoztassa a mobileszközt Wi-Fi-kapcsolattal ugyanahhoz a hálózathoz, amelyhez a hangszórórendszer is csatlakozik.**
- 3 **Indítsa el a Sony | Music Center alkalmazást.**
- 4 **Kövesse a Sony | Music Center képernyőjén megjelenő utasításokat.**

### Megjegyzés

- Használja a Sony | Music Center legújabb verzióját.
- Ha nem tudja csatlakoztatni a hangszórórendszert egy BLUETOOTH-eszközhöz a BLUETOOTH funkcióval, távolítsa el a Sony | Music Center alkalmazást, és ismét próbálja meg csatlakozni a BLUETOOTH funkcióval.

### Tipp

- Csatlakoztassa a mobileszközt ugyanahhoz a hálózathoz, amelyhez a hangszórórendszer is csatlakozik.

### Kapcsolódó témák

- [Vezeték nélküli hálózati kapcsolat beállítása a főmenüben](#)
- [Vezeték nélküli hálózati kapcsolat beállítása a Sony | Music Center használatával](#)
- [Wi-Fi-kapcsolat beállítása iOS-eszköz használatával](#)

Sound Bar  
HT-A3000

## Zenehallgatás a számítógépen otthoni hálózaton keresztül

Az otthoni hálózaton keresztül lejátszhatja a számítógépen tárolt zenefájlokat.

A zenefájlok a Sony | Music Center mobil eszközön, például okostelefonon vagy táblagépen való használatával játszhatók le.

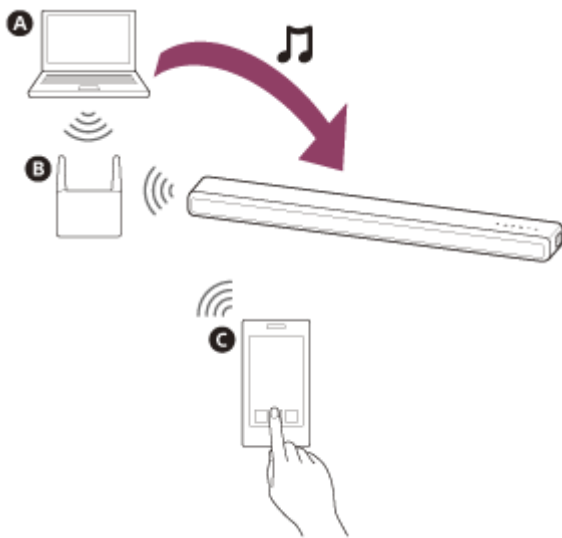

- A** Számítógép
- B** Vezeték nélküli LAN-router
- C** Okostelefon vagy táblagép

**1** Csatlakoztassa a hangszórórendszert egy hálózathoz.

**2** Csatlakoztassa a számítógépet egy hálózathoz.

A részleteket a számítógép használati útmutatójában találja.

**3** Állítsa be a számítógépet.

A számítógép otthoni hálózaton való használatához kiszolgálóként kell beállítania a számítógépet. A részleteket a számítógép használati útmutatójában találja.

**4** Zenehallgatás számítógépen a Sony | Music Center használatával.

A számítógépen tárolt zenefájlok lejátszásához a mobil eszközön, például okostelefonon vagy táblagépen telepített Sony | Music Center alkalmazást használhatja. A Sony | Music Center alkalmazással kapcsolatos további részletekért látogasson el a következő URL-címre.

<https://www.sony.net/smcqa/>

### Tipp

- A hálózati kapcsolat állapotának ellenőrzésekor tekintse meg a  [Setup] - [Advanced Settings] - [Network Settings] - [Network Connection Status] szakaszt.

---

## Kapcsolódó témák

- [Vezeték nélküli hálózati kapcsolat beállítása a főmenüben](#)
- [Vezeték nélküli hálózati kapcsolat beállítása a Sony | Music Center használatával](#)
- [Wi-Fi-kapcsolat beállítása iOS-eszköz használatával](#)

5-034-493-51(2) Copyright 2022 Sony Corporation

Sound Bar  
HT-A3000

## A hangerő beállítása

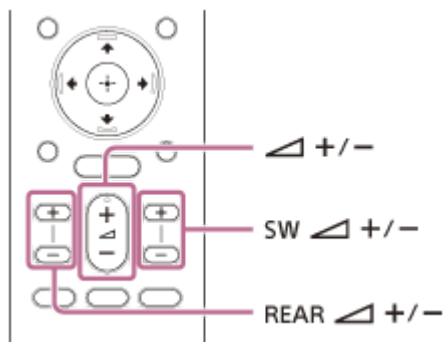

### A hangszórórendszer hangerejének beállítása

Nyomja meg a (hangerő) +/- gombját.  
Megjelenik a hangerőszint az elülső panel kijelzőjén.

### A mélynyomó hangerejének beállítása

Nyomja meg a SW (mélynyomó hangereje) +/- gombját.  
Megjelenik a hangerőszint az elülső panel kijelzőjén.

#### Megjegyzés

- A mélynyomó basszusok vagy alacsony frekvenciájú hangok lejátszására alkalmas. Ha a bemeneti forrás, például TV programok, nem nagyon tartalmaznak basszushangot, előfordulhat, hogy nehezen hallható a mélynyomóból jövő basszushang.

#### Tipp

- Külön megvásárolható mélynyomó csatlakoztatásakor a beépített mélynyomó szintje helyett a külön megvásárolható mélynyomó szintjét módosítja.

### A külön megvásárolható hátsó hangszóró hangerejének beállítása

Nyomja meg a REAR (hátsó hangszórók hangereje) +/- gombját.  
Megjelenik a hangerőszint az elülső panel kijelzőjén.

#### Megjegyzés

- A külön megvásárolható hátsó hangszórók a 2 csatornás hangból virtuális feldolgozással létrejövő többcsatornás hang és térhatású hang térhatású részének lejátszására lettek tervezve. Ha a bemeneti forrás nem nagyon tartalmaz térhatású hangot, előfordulhat, hogy nehezen hallható a külön megvásárolható hátsó hangszórókból jövő hang.
- A REAR (hátsó hangszórók hangereje) +/- nem működik, ha a külön megvásárolható hátsó hangszórók nincsenek csatlakoztatva.

Sound Bar  
HT-A3000

## Térhatású hang (SOUND FIELD) megszólaltatása

A hangforrástól függően be- vagy kikapcsolhatja a térhatású hangot.

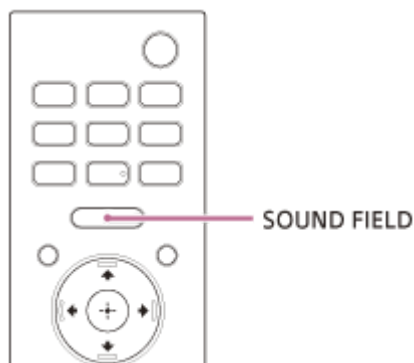

### 1 A SOUND FIELD gomb megnyomásával válassza ki a beállítást.



A beállítás megjelenik az elülső panel kijelzőjén.

- **[SF.ON]:** A hang térhatású hanghatással szólal meg. Ez a beállítás a műfajtól függetlenül megfelelő térhatású hangot biztosít.
- **[SF.OFF]:** A hang térhatású hanghatás nélkül szólal meg.

### Megjegyzés

- A következő körülmények esetén nem módosíthatja a beállítást, az SOUND FIELD megnyomásával sem.
  - A BLUETOOTH-eszköz BLUETOOTH átviteli módban van csatlakoztatva.
  - Teszthang hallható.
- A forrástól függően, ami például Dolby Atmos, ez a beállítás BE állapotban rögzített, és nem módosítható.

### Tipp

- Itt választhatja ki a térhatású hang típusát:  [Setup] - [Advanced Settings] - [Audio Settings] - [Sound Field Setting].  
A [Sound Field Setting] beállítás nem módosítható, ha a  [Setup] - [Advanced Settings] - [Audio Settings] - [360 Spatial Sound Mapping] értéke [On].

Sound Bar  
HT-A3000

## Párbeszéd hangjának érthetőbbé tétele (VOICE)

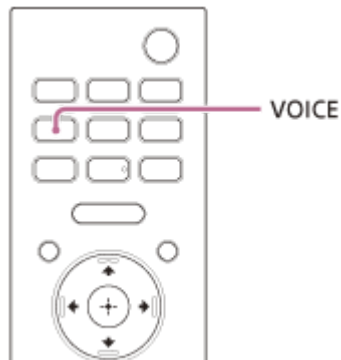

### 1 A VOICE gomb megnyomásával válassza ki a beállítást.

A beállítás megjelenik az előlő panel kijelzőjén.

- **[Vo.ON]**: A párbeszédet könnyebben hallhatóvá tehető a párbeszéd tartomány növelésével.
- **[Vo.OFF]**: Kikapcsolja a beszédhang üzemmód funkcióját.

### Megjegyzés

- Amikor a BLUETOOTH-eszköz BLUETOOTH-átviteli módban van csatlakoztatva, a beszédhang üzemmód le van tiltva.



Sound Bar  
HT-A3000

## Tisztább hangok alacsony hangerő mellett éjszaka (NIGHT)

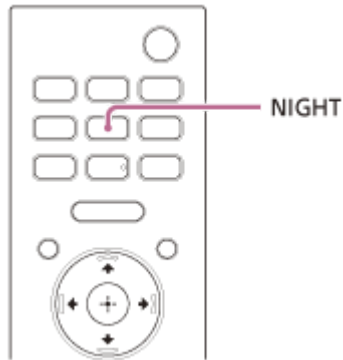

### 1 A NIGHT gomb megnyomásával válassza ki a beállítást.

A beállítás megjelenik az elülső panel kijelzőjén.

- **[N.ON]:** A rendszer a hangot alacsony hangerőn, de minimális minőségromlással játssza le, és a párbeszédtek tisztán érthetőek.
- **[N.OFF]:** Kikapcsolja az éjszakai módot.

### Megjegyzés

- A hangszórórendszer kikapcsolásakor ez a beállítás automatikusan [N.OFF] értékre áll.
- Amikor a BLUETOOTH-eszköz BLUETOOTH-átviteli módban van csatlakoztatva, az éjszakai üzemmód le van tiltva.

Sound Bar  
HT-A3000

## A kép és a hang közötti késleltetés beállítása

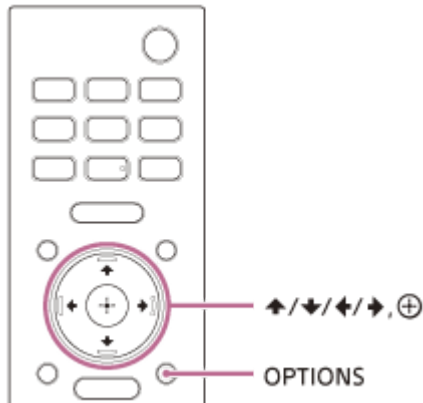

- 1 Nyomja meg a **OPTIONS** elemet.**  
Megjelenik a [SYNC] felirat az elülső panel kijelzőjén.
- 2 Nyomja meg a **➡** (jobb) vagy **⊕** (bevitel) gombot.**  
Az időbeállítás megjelenik az elülső panel kijelzőjén.
- 3 Állítsa be a késleltetést a **▲** (fel)/ **▼** (le) használatával, majd nyomja meg az **⊕** (bevitel) gombot.**  
Az értéket 0 ezredmásodperc és 300 ezredmásodperc között adhatja meg 25 ezredmásodperces egységekben.
- 4 Nyomja meg a **OPTIONS** elemet.**  
Az elülső panel kijelzőjén kikapcsol a beállításmenü.

Sound Bar  
HT-A3000

## Multiplex hangzás használata (AUDIO)

Ha a hangszórórendszer Dolby Digital multiplex jelet vesz, akkor képes a multiplex hangzás megszólaltatására.

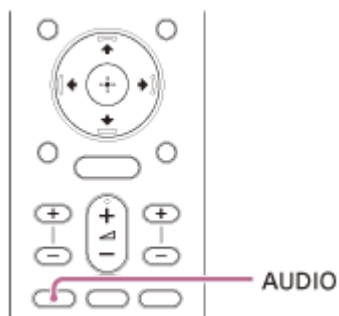

### 1 A AUDIO gomb megnyomásával válassza ki a beállítást.

A beállítás megjelenik az előlő panel kijelzőjén.

- **[MAIN]:** A rendszer a fő nyelv hangját játssza le.
- **[SUB]:** A rendszer a feliratok nyelvének hangját játssza le.
- **[MN/SB]:** A főcsatorna hangja a bal oldali, az alcsatornáé a jobb oldali hangszórón szólal meg.

### Megjegyzés

- Dolby Digital-hang lejátszásához csatlakoztatnia kell az eARC- vagy ARC-kompatibilis TV-t a HDMI OUT (TV eARC/ARC) aljzathoz egy HDMI-kábellel (mellékelve).
- Ha a TV HDMI IN aljzata nem eARC- vagy ARC-kompatibilis, akkor a Dolby Digital-hang kibocsátásához csatlakoztassa a TV-t a TV IN (OPT) aljzathoz egy optikai digitális kábellel (nincs mellékelve).

### Kapcsolódó témák

- [ARC/eARC-kompatibilis tv csatlakoztatása](#)
- [Nem ARC/eARC-kompatibilis TV csatlakoztatása](#)

Sound Bar  
HT-A3000

## A beszédhangerő beállítása DTS:X-tartalmak lejátszásakor

A párbeszédek könnyen érthetőek, mivel a párbeszédhangerő állításával kiemelhetők a környezeti hangok közül. Ez a funkció a DTS:X párbeszédszabályzó funkcióval kompatibilis tartalmak lejátszásakor használható.

A beállítás módja a bemenettől függ.

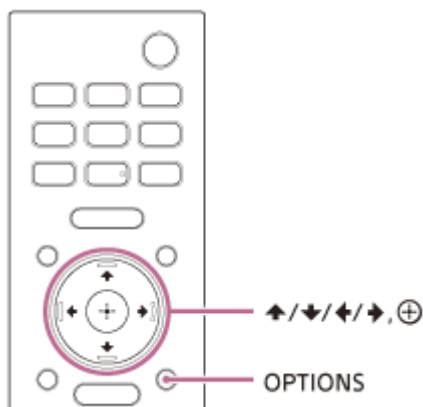

- 1 **Nyomja meg az OPTIONS gombot, jelenítse meg a [DIALOG] feliratot az elülső panel kijelzőjén a (fel)/ (le) gombbal, majd nyomja meg a (bevitel) gombot.**
- 2 **Állítsa be a párbeszédhangerőt a (fel)/ (le) használatával, majd nyomja meg a (bevitel) gombot.**  
Az értéket 0,0 dB és 6,0 dB között adhatja meg, 1,0 dB-s lépésekben.
- 3 **Nyomja meg a OPTIONS elemet.**  
Az elülső panel kijelzőjén kikapcsol a beállításmenü.

Sound Bar  
HT-A3000

## A hangszórórendszer használata TV-vel összehangolva (HDMI-vezérlés funkció)

Ha egy HDMI-vezérlés funkcióval kompatibilis TV-t HDMI-kábellel csatlakoztat, összehangolhatja a hangszórórendszer és a TV működtetését, például be- és kikapcsolását vagy hangerőszabályzását.

### A HDMI-vezérlés funkció

A HDMI-vezérlés funkciója az eszközök összehangolásával lehetővé teszi a HDMI- (High-Definition Multimedia Interface-) kábellel csatlakoztatott eszközök működtetését.

Bár ez a funkció a HDMI-vezérlés funkcióval kompatibilis eszközökön működik, előfordulhat, hogy a nem a Sony által gyártott eszközök csatlakoztatásakor nem működik.

### Felkészülés a használatra TV-vel való összehangolással

Engedélyezze a HDMI-vezérlés funkciót a hangszórórendszerhez HDMI-kábellel csatlakoztatott TV-n.  
A hangszórórendszer HDMI-vezérlés funkciójának gyári beállítása [On].

#### Tipp

- Amikor egy Blu-ray Disc-lejátszóhoz hasonló eszközt csatlakoztat HDMI-kábellel egy TV-hez, engedélyezze a HDMI-vezérlés funkciót.
- Egy TV vagy Blu-ray Disc-lejátszó HDMI-vezérlés funkciójának engedélyezéséhez tekintse meg a kezelési útmutatójukat.
- Ha engedélyezi a HDMI-vezérlés („BRAVIA” sync) funkciót egy Sony által gyártott TV használata közben, a hangszórórendszer HDMI-vezérlés funkcióját is automatikusan engedélyezi. A beállítás végrehajtása után a [DONE] felirat jelenik meg az elülső panel kijelzőjén.

### Be- vagy kikapcsolás vagy hangerőszabályzás a TV távvezérlőjével

Amikor a TV távvezérlőjével be/ki kapcsolja a TV-t, vagy beállítja a hangerőt, a hangszórórendszer áramellátás művelete vagy hangerőbeállítása zárolásra kerül.



- A** TV
- B** TV távvezérlője

### Be- és kikapcsolás összehangolása

A TV be/ki kapcsolásakor a hangszórórendszer automatikusan be/ki kapcsol.

## Megjegyzés

- Ha az előtt kapcsolja ki a hangszórórendszert, hogy kikapcsolná a TV-t, akkor lehetséges hogy a hangszórórendszer nem kapcsol be automatikusan amikor a következő alkalommal bekapcsolja a TV-t. Ebben az esetben hajtja végre a következő műveletet.
  - A TV menüben válassza ki hangkibocsátási eszközként a hangszórórendszert.
  - Sony TV használatakor bekapcsolt TV mellett kapcsolja be a hangszórórendszert.

## Hangerőszabályzás

A TV hangja automatikusan a hangszórórendszerből érkezik. A hangszórórendszer hangerejét a TV távvezérlőjével állíthatja be.

## Egyéb összehangolási funkciók

### A menü használata a TV távvezérlőjével

Amikor bemenetet módosít vagy a TV szink. menüjét használja, a hangszórórendszer menüjét a hangszórórendszer nevének kiválasztásával kezelheti.

## Megjegyzés

- Egyes Sony TV-k támogatják a szink. menüt. Annak eldöntése érdekében, hogy TV-je támogatja-e a szink. menüt, tájékozódjon TV-je kezelési útmutatójából.

## Nyelvkövetés

A TV képernyőn megjelenő nyelvének módosításakor a hangszórórendszer képernyőn megjelenő nyelvét is módosítja.

## Tipp

- A HDMI-vezérlés beállításait a főképernyőn található  [Setup] - [Advanced Settings] - [HDMI Settings] lehetőség kiválasztásával módosíthatja.

Sound Bar  
HT-A3000

## A hangszórórendszer üzemeltetése egy kompatibilis TV készülékkel történő összehangolással a „BRAVIA” funkcióval

---

A „BRAVIA” Sync egy, a Sony által kifejlesztett, a HDMI-vezérlés funkcióján alapuló kibővített funkció. „BRAVIA” Sync-kompatibilis eszközök, például TV vagy Blu-ray Disc-lejátszó eszköz HDMI-kábellel történő csatlakoztatásával az eszközöket egymással összehangolva használhatja.

### A „BRAVIA” Sync használata

A „BRAVIA” Sync a Sony-készülék HDMI-vezérlés funkciójának engedélyezésével engedélyezhető.

### A „BRAVIA” Sync funkcióval végezhető műveletek

#### A HDMI-vezérlés funkció

- Be- és kikapcsolás összehangolása
- Hangerőszabályzás
- A menü használata a TV távvezérlőjével
- Nyelvkövetés

#### Házimozi vezérlése funkció

A hangszórórendszer beállítása, a bemenet váltása stb. végrehajtható a TV bemenet módosítása nélkül.

---

#### Kapcsolódó témák

- [A hangszórórendszer használata TV-vel összehangolva \(HDMI-vezérlés funkció\)](#)

Sound Bar  
HT-A3000

## Az elülső panelen lévő kijelző és a jelzőfények fényerősségének módosítása (DIMMER)

Módosíthatja az elülső panelen lévő kijelző és a BLUETOOTH-jelzőfény fényerősségét. Ilyenkor az opcionális mélynyomó és hátsó hangszórók jelzőfényének fényerőssége is módosul.

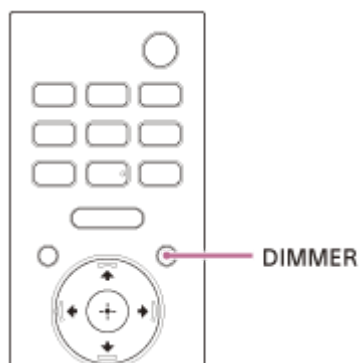

### 1 A DIMMER gomb megnyomásával válassza ki a beállítást.

A beállítás megjelenik az elülső panel kijelzőjén.

- **[BRIGHT]:** Az elülső panel kijelzője és jelzőfényei fényesen világítanak.
- **[DARK]:** Az elülső panel kijelzője és jelzőfényei halványan világítanak.
- **[OFF]:** Az elülső panel kijelzője és jelzőfényei ki vannak kapcsolva.

### Megjegyzés

- Az elülső panel kijelzője és jelzőfényei kikapcsolnak, ha az [OFF] van kiválasztva. Bármelyik gomb megnyomására automatikusan bekapcsolnak, majd megint kikapcsolnak, ha nagyjából 10 másodpercig nem használja a hangszórórendszert. Bizonyos esetekben előfordulhat, hogy az elülső panel kijelzője és jelzőfényei nem kapcsolnak ki. Ebben az esetben az elülső panel kijelzőjének és jelzőfényének fényerőssége a [DARK] beállításra áll át.



Sound Bar  
HT-A3000

## Energiafogyasztás csökkentése készenléti üzemmódban

---

Gondoskodjon róla, hogy a  [Setup] - [Advanced Settings] - [System Settings] - [Network/Bluetooth Standby] beállítása [Off] legyen.

Sound Bar  
HT-A3000

## Az Easy Setup elvégzése

A hangszórórendszer alapvető kezdeti beállításai, hangszóró-beállításai és hálózati beállításai egyszerűen elvégezhetők az Easy Setup segítségével.

- 1 Nyomja meg a HOME elemet.**

A főmenü megjelenik a TV képernyőjén.
- 2 Válassza a  [Setup] - [Easy Setup] lehetőséget a főmenüben.**

A TV képernyőjén megjelenik a [Easy Setup] képernyő.
- 3 Válassza ki a kívánt beállítást.**
  - **[Easy Initial Setup]:** Megadja az alapvető kezdeti beállításokat, a hangszóró- és a hálózati beállításokat is beleértve.
  - **[Easy Sound Setup]:** Megadja a térhangzás környezethez való optimalizálásához szükséges alapvető beállításokat. Ennek a beállításnak a használatához csatlakoztassa az opcionális mélynyomót vagy hátsó hangszórókat.
  - **[Easy Network Setup]:** Megadja az alapvető hálózati beállításokat.
- 4 A beállítások elvégzéséhez kövesse a képernyőn megjelenő alábbi utasításokat.**

Sound Bar  
HT-A3000

## Az [Advanced Settings] menü használata

Különböző, például a képre vagy a hangra vonatkozó beállításokat adhat meg az [Advanced Settings] menüben.









### 1 Nyomja meg a HOME elemet.

A főmenü megjelenik a TV képernyőjén.

### 2 Válassza a [Setup] - [Advanced Settings] lehetőséget a főmenüben.

A TV képernyőjén megjelenik a [Advanced Settings] képernyő.

### 3 Válassza ki a beállítási elemet.

-  **[Speaker Settings]:** A telepítéshez és a csatlakoztatáshoz szükséges hangszóró-beállításokat végzi el.
-  **[Audio Settings]:** A hangkimenet beállításait végzi el.
-  **[HDMI Settings]:** A HDMI-beállításokat végzi el.
-  **[Bluetooth Settings]:** A BLUETOOTH funkció részletes beállításait végzi el.
-  **[System Settings]:** A hangszórórendszerhez kapcsolódó beállításokat végzi el.
-  **[Network Settings]:** Az internet részletes beállításait végzi el.
-  **[Resetting]:** Visszaállítja a hangszórórendszer gyári alapbeállításait.
-  **[Software Update]:** Frissíti a hangszórórendszer vagy az opcionális mélynyomó/hátsó hangszórók szoftverét.

Sound Bar  
HT-A3000

## [Speaker Settings]

### [Speaker Settings Information]

A hangszóró-beállításokhoz alkalmazhatja a [Sound Field Optimization] által mért értéket, vagy a [Manual Speaker Settings] értéket. Ennek a beállításnak a használatához csatlakoztassa az opcionális mélynyomót vagy hátsó hangszórókat, hajtsa végre a [Sound Field Optimization] műveletet, és tiltsa le a [360 Spatial Sound Mapping] funkciót.  
[Sound Field Optimization value]: Alkalmazza a [Sound Field Optimization] által mért értéket a hangszóró-beállításokhoz.  
[Manual Speaker Settings value]: Alkalmazza a [Manual Speaker Settings] értékét a hangszóró-beállításokhoz.

### [Sound Field Optimization]

Ez a funkció automatikusan megméri a rúdhangszóró és az opcionális mélynyomó (\*1) vagy a hátsó hangszórók (\*1) közötti távolságot, és a környezet jellemzői alapján optimalizálja a térhatású hangzást.

A mérés megkezdéséhez kövesse a képernyőn megjelenő utasításokat. Az optimalizálás legfeljebb 30 másodpercet vesz igénybe. Az optimalizálás során a hangszórók hangos hangokat adhatnak ki.

\*1 Ezt csak az opcionális mélynyomó vagy a hátsó hangszórók használata esetén méri a rendszer.

#### Megjegyzés

- Az optimalizáció alatt ne keltsen hangos zajt, és ne álljon vagy sétáljon a hangszórók elé.

### [Sound Field Adjustment]

#### ● [Direction of sound field]

Az első hangszórók és a TV, valamint a hangszórók és a hallgatási pozíció közötti térbeli viszony beállításához kövesse a képernyőn megjelenő utasításokat. Ezáltal a kép és a hang szinkronizálásának javításához beállítja azt az irányt, ahonnan a hangot, például a párbeszédet hallja, valamint a hang valósághűségének javítása érdekében beállítja a hang irányát és egyensúlyát.

A beállítás használatához csatlakoztassa az opcionális hátsó hangszórókat, és engedélyezze a [360 Spatial Sound Mapping] funkciót.

#### ● [Height of sound field>(\*1)]

Állítsa be a hangmező magasságát.

\*1 A csatlakoztatott hátsó hangszóróktól függően előfordulhat, hogy ez a funkció nem érhető el.

#### ● [Test Tone]

A hangszórók teszthangot bocsátanak ki a rendelkezésre álló hangszórók ellenőrzése érdekében.

[On]: A hangszórók teszthangot bocsátanak ki.

[Off]: A hangszórók nem bocsátanak ki teszthangot.

### [Manual Speaker Settings]

A lehető legjobb térhangzás érdekében beállíthatja, milyen messze van a hangszóró a hallgatótól, megadhatja a hangerő szintjét stb.

Ha ezt a beállítást szeretné használni, tiltsa le a [360 Spatial Sound Mapping] funkciót.

#### ● [Distance]

Adja meg, milyen messze lesz a hangszóró a hallgatási pozíciótól.

Az értéket 0 m és 10 m között lehet megadni (0,1 m-es lépésekben).

[Front]: Az elülső hangszóró távolságát állítja be.

[Subwoofer>(\*1): Az opcionális mélynyomó távolságát állítja be.

[Rear Speaker (L)](\*2): Az opcionális bal hátsó hangszóró távolságát állítja be.

[Rear Speaker (R)](\*2): Az opcionális jobb hátsó hangszóró távolságát állítja be.

\*1 Ez az elem akkor jelenik meg, ha opcionális mélynyomót használ.

\*2 Ez az elem akkor jelenik meg, ha opcionális hátsó hangszórókat használ.

#### ● [Level]

A hangszórók hangerejének beállítása.

Az értéket -6,0 dB és 6,0 dB között lehet megadni (0,5 dB-es lépésekben).

[Front]: Az elülső hangszóró hangerejét állítja be.

[Subwoofer>(\*1): Az opcionális mélynyomó hangerejét állítja be.

[Rear Speaker (L)](\*2): Az opcionális bal hátsó hangszóró hangerejét állítja be.

[Rear Speaker (R)](\*2): Az opcionális jobb hátsó hangszóró hangerejét állítja be.

[Rear height (L)](\*3): Az opcionális bal hátsó magassági hangszóró hangerejét állítja be.

[Rear height (R)](\*3): Az opcionális jobb hátsó magassági hangszóró hangerejét állítja be.

\*1 Ez az elem akkor jelenik meg, ha opcionális mélynyomót használ.

\*2 Ez az elem akkor jelenik meg, ha opcionális hátsó hangszórókat használ.

\*3 Ez az elem akkor jelenik meg, ha opcionális hátsó magassági hangszórókat használ.

#### ● [Distance to the ceiling]

Adja meg, milyen messze lesz a hangszóró a plafontól.

[Front>(\*1): Az elülső hangszóró távolságát állítja be. Az értéket 1 m és 5 m között lehet megadni (0,1 m-es lépésekben).

[Rear Speaker (L)](\*2): Az opcionális bal hátsó hangszóró távolságát állítja be.

[Rear Speaker (R)](\*2): Az opcionális jobb hátsó hangszóró távolságát állítja be.

\*1 A csatlakoztatott hátsó hangszóróktól függően előfordulhat, hogy ez az elem nem érhető el.

\*2 Ez az elem akkor jelenik meg, ha opcionális hátsó hangszórókat használ.

#### ● [Test Tone]

A hangszórók teszthangot bocsátanak ki a rendelkezésre álló hangszórók ellenőrzése érdekében.

[On]: A hangszórók teszthangot bocsátanak ki.

[Off]: A hangszórók nem bocsátanak ki teszthangot.

### Tipp

- Az OPTIONS gomb megnyomásával válthat a mértékegységek (láb vagy méter) között.

## [Wireless Speaker Settings]

A hangszórórendszer és az opcionális mélynyomó/hátsó hangszórók közötti vezeték nélküli kapcsolatra vonatkozóan több különböző elemet lehet beállítani.

#### ● [Link mode]

Beállíthatja az opcionális mélynyomó és hátsó hangszórók csatlakozási módját.

[Auto]: Automatikusan csatlakoztatja az opcionális mélynyomót és hátsó hangszórókat a hangszórórendszerhez.

[Manual]: Az opcionális mélynyomó és hátsó hangszórók kézi csatlakoztatására szolgál.

#### ● [Start manual linking]

Lehetővé teszi az opcionális mélynyomó/hátsó hangszórók kézi csatlakoztatását a hangszórórendszerhez. Részletes információkat az opcionális hangszórókhöz mellékelt használati útmutatóban találhat.

#### ● [Check wireless connection]

Ellenőrizheti az opcionális mélynyomó és hátsó hangszórók csatlakozási állapotát.

#### ● [RF Channel]

Minimalizálhatja az egyéb vezeték nélküli eszközökkel fellépő interferenciát.

[On]: Általában ez az ajánlott beállítás. A hangszórórendszer automatikusan kiválasztja az átvitelhez legmegfelelőbb csatornát. Ebben az üzemmódban kisebb az esélye annak, hogy vezeték nélküli interferencia lép fel.

[Off]: A külső vezeték nélküli interferencia kiküszöbölése érdekében a hangszórórendszer a korlátozott frekvenciasávból választ ki egy csatornát. Ha az [On] beállítás mellett a hang akadozik, ez az [Off] kiválasztásával orvosolható.

- **[Wireless Playback Quality]**

Beállíthatja az opcionális mélynyomó és hátsó hangszórók vezeték nélküli lejátszási minőségét.

[Sound Quality]: A hangminőség elsőbbséget élvez a vezeték nélküli kapcsolat csatlakozási állapotával szemben.

[Connection]: A csatlakozási állapot elsőbbséget élvez a hangminőséggel szemben.

- **[Software Version]**

Ellenőrizheti az opcionális mélynyomó és hátsó hangszórók szoftverének verzióját.

### Megjegyzés

- Az [RF Channel], a [Wireless Playback Quality] és a [Software Version] csak akkor választhatók ki, ha az opcionális mélynyomó és hátsó hangszórók a csatlakoztatva vannak a hangszórórendszerhez.
- Az [RF Channel] egyes országokban/régiókban nem érhető el.

## [TV Center Speaker Settings]

Ha összekapcsolja a hangszórórendszert a HDMI-kábellel (mellékelve) és a TV-t a középső TV-hangszóró üzemmód kábelével (mellékelve), akkor a hangszórórendszer középső részének hangja a TV-ből hallatszik. A [Control for HDMI] beállításnál válassza az [On] értéket.

- **[TV Center Speaker Mode]**

[On]: Egy ezzel a funkcióval kompatibilis TV-t használ középső hangszóróként.

[Off]: Ki

- **[TV Position Setting]**

Kövesse a képernyőn megjelenő utasításokat a hangszórórendszer TV-hez viszonyított helyzetének beállításához, hogy a magasság, ahol a hang, például párbeszéd hallható, megfeleljen a TV magasságának.

### Megjegyzés

- Az audiotartalmaktól függően előfordulhat, hogy nem hallható hang a TV-n.
- Ha a távvezérlő SOUND FIELD gombjának megnyomásával a térhatás beállítását [Sound Field: Effect On] értékre állítja, nem hallható hang a TV-ből.

Sound Bar  
HT-A3000

## [Audio Settings]

### [360 Spatial Sound Mapping]

Csodálatos 360 Spatial Sound élményt teremt, amely a hangzást sokrétűbbnek érezteti, mintha több hangszóró lenne a szobában.

Ennek a beállításnak a használatához csatlakoztassa az opcionális hátsó hangszórókat.

[On]: Bekapcsolja az [360 Spatial Sound Mapping] funkciót.

[Off]: Letiltja az [360 Spatial Sound Mapping] funkciót.

#### Megjegyzés

- Ha a BLUETOOTH-készülék BLUETOOTH átviteli módban van csatlakoztatva, a [360 Spatial Sound Mapping] beállítás ki van kapcsolva.

### [Sound Field Setting]

Kiválaszthatja a térhatás típusát. Ez a hanghatás akkor érhető el, ha a távvezérlő SOUND FIELD gombjának megnyomásával a térhatás beállítását [SF.ON] értékre állítja.

Módosíthatja a beállításokat, ha az  [Audio Settings] - [360 Spatial Sound Mapping] beállítása [Off].

Ha fejhallgató van csatlakoztatva a BLUETOOTH funkcióval, akkor ez a funkció nem érhető el.

[Sony | Vertical Surround Engine]: A Sony | Vertical Surround Engine a térhatású és magassági hangcsatornák kiemelésével magával ragadó és körülölelő virtuális térhatást hoz létre.

[Dolby Speaker Virtualizer]: A Dolby Speaker Virtualizer a térhatású és magassági hangcsatornák kiemelésével magával ragadó és körülölelő virtuális térhatást hoz létre a Dolby formátumok lejátszásakor. A Dolby formátum kivételével letiltja a hangeffektusokat.

[DTS Virtual:X / DTS Neural:X]: A hangkörnyezetnek megfelelő keverést végez. Ez a funkció nem érhető el, ha DTS (96 kHz – 192 kHz), Dolby vagy DSD formátumú hanganyagokat játszik le.

### [DSEE Extreme]

[On]: Mesterséges intelligencián alapuló technológiai megoldásokkal precízen visszaállítja a tömörítés során elveszett frekvenciaátvitelt, így úgy érezheti, mintha egy hangstúdióban vagy koncertteremben ülne.

[Off]: Ki

#### Megjegyzés

- Ez a funkció a 44,1 kHz vagy 48 kHz mintavételi frekvenciájú 2 csatornás digitális bemeneti jelekkel kompatibilis.
- Ez a funkció nem kompatibilis a DSD jelekkel.
- A feljavítás után a mintavételi frekvencia/bitsebesség akár 96 kHz/24 bit is lehet.
- Ez a funkció nem működik az alábbi esetekben.
  - A Chromecast built-in használata esetén.
  - Az [Advanced Auto Volume] beállítása [On].
  - A távvezérlő SOUND FIELD gombjának megnyomásával a térhatás beállítását [Sound Field: Effect On] értékre állíthatja.

### [Audio DRC]

Szűkítheti a zenesáv dinamikatartományát, hogy a csöndesebb hangokat jobban lehessen hallani.

[Auto]: Automatikusan tömöríti a Dolby TrueHD kódolású hangot.

[On]: A felvételt rögzítő hangmérnök beállítása szerinti dinamikatartományban szólal meg a Dolby és DTS hangsáv.

[Off]: A dinamikatartomány nincs tömörítve.

### [Advanced Auto Volume]

Csökkenhető a bemenő jelhez igazodó hangerő eltérésének mértéke. Ez a funkció akkor nagyon hasznos, ha egy tévéreklám hangereje nagyobb, mint a tévéműsoroké.

[On]: Automatikusan beállítja a hangerőt.

[Off]: Ki

#### Megjegyzés

- Az Advanced Auto Volume funkció zenehallgatáshoz nem használható.

---

#### Kapcsolódó témák

- [Térhatású hang \(SOUND FIELD\) megszólaltatása](#)



Sound Bar  
HT-A3000

## [HDMI Settings]

### [Control for HDMI]

[On]: A HDMI-vezérlés funkciója engedélyezve van. A HDMI-kábellel összekapcsolt eszközök képesek egymás vezérlésére.

[Off]: Ki

### [Standby Linked to TV]

A funkció akkor érhető el, ha a [Control for HDMI] értéke [On].

[Auto]: Ha a hangszórórendszer bemenete [TV] vagy [HDMI], a hangszórórendszer a TV kikapcsolásakor automatikusan kikapcsol.

[On]: A hangszórórendszer a bemeneti jeltől függetlenül a TV kikapcsolásakor automatikusan kikapcsol.

[Off]: A hangszórórendszer nem kapcsol ki a TV kikapcsolásakor.

### [TV Audio Input Mode]

Akkor adja meg ezt a beállítást, amikor a hangszórórendszer egy eARC- vagy ARC-kompatibilis TV HDMI IN aljzatához csatlakozik. Az eARC vagy ARC funkció akkor érhető el, ha a [Control for HDMI] értéke [On].

[Auto]: A hangszórórendszer hangszóróin keresztül hallgathatja a TV hangját. Az eARC vagy az ARC hangja elsőbbséget élvez az [Auto] beállítása esetén.

[Optical]: Ezt a beállítást akkor alkalmazza, ha optikai digitális kábelt csatlakoztat.

### [eARC]

Akkor adja meg ezt a beállítást, amikor a hangszórórendszer egy eARC-kompatibilis TV HDMI IN aljzatához csatlakozik. Ha egy ARC-kompatibilis (tehát nem eARC-kompatibilis) TV-t csatlakoztat, az ARC funkció ettől a beállítástól függetlenül működni fog.

[On]: Bekapcsolja az eARC funkciót. Az eARC funkció eARC-kompatibilis TV csatlakoztatása esetén működik.

[Off]: Kikapcsolja az eARC funkciót.

#### Megjegyzés

- Ha az [eARC] beállítása [On], ellenőrizze a csatlakoztatott TV eARC-beállítását. A részleteket lásd a TV kezelési útmutatójában.

#### Tipp

- A hangszórórendszer kompatibilis az eARC (Enhanced Audio Return Channel) funkcióval. Az eARC egy, a HDMI2.1-gyel standardizált új funkció, amely az ARC (Audio Return Channel) által támogatott hangformátumok mellett a legújabb hangformátumokat is támogatja.  
Ha a rendszert egy eARC-kompatibilis televízióhoz csatlakoztatja egy HDMI-kábellel, olyan objektumalapú audiotartalmakat (például Dolby Atmos – Dolby TrueHD és DTS:X), valamint többcsatornás LPCM-tartalmakat is megtekinthet, amelyek az ARC funkcióval nem lennének továbbíthatók.  
A csatlakoztatáshoz lásd: „[ARC/eARC-kompatibilis tv csatlakoztatása](#)”.

Sound Bar  
HT-A3000

## [Bluetooth Settings]

---

### [Bluetooth Mode]

A hangszórórendszerrel lejátszhatja egy BLUETOOTH®-eszköz tartalmait, és egy BLUETOOTH-kompatibilis fejhallgatóval hallgathatja a hangszórórendszert.

[Receiver]: A hangszórórendszer vevő üzemmódban van, így fogadhat és küldhet BLUETOOTH-eszköztől érkező hangot.

[Transmitter]: A hangszórórendszer adó üzemmódban van, így küldhet hangot a BLUETOOTH-kompatibilis fejhallgatóra. A hangszórórendszer bemenetének megváltoztatása esetén az elülső panel kijelzőjén a [BT TX] felirat jelenik meg.

[Off]: A BLUETOOTH funkció ki van kapcsolva, és a [Bluetooth Audio] bemenetet nem lehet kiválasztani.

#### Megjegyzés

- Ha a [Bluetooth Mode] elem [Transmitter] beállításra van állítva, a következő beállítások ki vannak kapcsolva.
  - [360 Spatial Sound Mapping]
  - [Sound Field Setting]

### [Device List]

Ha a [Bluetooth Mode] értéke [Receiver]: A párosított BLUETOOTH-eszközök listája jelenik meg.

Ha a [Bluetooth Mode] értéke [Transmitter]: A párosított és észlelt BLUETOOTH-fejhallgatók listája jelenik meg.

### [Bluetooth Connection Quality]

Beállíthatja a BLUETOOTH-kapcsolat minőségét a hangszórórendszer használatával hallgatott mobil eszközök hangjához.

A funkció csak akkor érhető el, ha a [Bluetooth Mode] értéke [Receiver].

[Priority on Sound Quality]: A hangminőséget részesíti előnyben. A készülék a csatlakoztatott eszközhez kompatibilis kodek alapján automatikusan kiválasztja az LDAC, az AAC vagy az SBC kodeket.

[Priority on Stable Connection]: A stabil kapcsolatot részesíti előnyben. A kodek SBC értékre van beállítva.

#### Megjegyzés

- BLUETOOTH-eszköz csatlakoztatása esetén a [Bluetooth Connection Quality]-beállítás nem módosítható.

### [Wireless Playback Quality]

Beállíthatja az LDAC lejátszás adatátviteli sebességét. A funkció csak akkor érhető el, ha a [Bluetooth Mode] értéke [Transmitter].

[LDAC Sound Quality]: Engedélyezi az LDAC kodek és a legnagyobb bitsebesség használatát. Jó minőségben küldi el a hangot, de a hanglejátszás néha instabillá válhat, ha a kapcsolat minősége nem megfelelő. Ha a hanglejátszás ebben a módban instabillá bizonyul, válassza az [LDAC Stable Connection (Auto)] lehetőséget.

[LDAC Stable Connection (Auto)]: Engedélyezi az LDAC kodeket, és az adatátviteli sebesség a környezettől függően automatikusan változik.

[SBC Sound Quality]: Bekapcsolja az SBC kodeket. Jó minőségben küldi el a hangot.

[SBC Stable Connection (Auto)]: Engedélyezi az SBC kodeket, és az adatátviteli sebesség a környezettől függően automatikusan változik.

## Megjegyzés

- BLUETOOTH-eszköz csatlakoztatása esetén a [Wireless Playback Quality]-beállítás nem módosítható.

Sound Bar  
HT-A3000

## [System Settings]

---

### [Language]

Kiválaszthatja, milyen nyelvű legyen a hangszórórendszer képernyője.

### [IR-Repeater]

[On]: A TV-t távvezérlő jelek a rúdhangszóró hátuljából indulnak.

[Off]: Kikapcsolja a funkciót.

### [Network/Bluetooth Standby]

[On]: A hangszórórendszer a hálózaton keresztül vagy a BLUETOOTH funkcióval kapcsolható be.

[Off]: Készenléti üzemmódban csökkenthető az energiafogyasztás. Ebben az üzemmódban a hangszórórendszer bekapcsolását követően némi időt vehet igénybe, amíg az opcionális mélynyomó vagy hátsó hangszórók megszólalnak.

#### Megjegyzés

- Ha elfogadja a Chromecast built-in funkció használatát, az [Network/Bluetooth Standby] automatikusan [On] értékre vált.
- Ha az [RF Channel] értéke [On] , a [Network/Bluetooth Standby] automatikusan [On] értékre vált.

### [Auto Standby]

[On]: Bekapcsolja az [Auto Standby] funkciót. A hangszórórendszer automatikusan készenléti üzemmódba lép, ha körülbelül 20 percig nem üzemelteti, és nincs bemeneti jel.

[Off]: Ki

### [Device Name Setting]

A hangszórórendszer nevét tetszőlegesen módosíthatja a következő funkciók használata esetén.

- A BLUETOOTH funkció
- Otthoni hálózat
- Spotify
- Chromecast built-in

Kövesse a képernyőn megjelenő utasításokat, és a szoftver billentyűzetén adja meg a kívánt nevet.

### [System Information]

Megjelenítheti a hangszórórendszer-információkat, például a szoftververziót.

### [Software License Information]

Megjelenítheti a szoftverlicenc-információkat.



Sound Bar  
HT-A3000

## [Network Settings]

---

### [Wi-Fi Connection]

[On]: Engedélyezi a hangszórórendszer Wi-Fi-kapcsolatát.

[Off]: Letiltja a hangszórórendszer Wi-Fi-kapcsolatát.

### [Internet Settings]

Megadhatja a hálózati beállításokat, és ellenőrizheti a hálózati kapcsolatokat.

### [Network Connection Status]

Megjelenítheti az aktuális hálózati kapcsolati állapotot.

### [Software Update Notification]

[On]: Ha beállítja, a hangszórórendszer meg fogja jeleníteni a legfrissebb szoftververzióra vonatkozó információkat.

[Off]: Ki

### [Auto Update Settings]

- **[Auto Update]**

[On]: A szoftverfrissítés a választott [Time Zone] alapján vett helyi idő szerint reggel 2:00 és reggel 5:00 között, automatikusan történik meg, amikor a hangszórórendszer nincs használatban. Ha a [Network/Bluetooth Standby] beállítása [Off], a szoftverfrissítések telepítése közvetlenül a hangszórórendszer kikapcsolása után történik.

[Off]: Ki

- **[Time Zone]**

Válassza ki a megfelelő régiót/várost.

### Megjegyzés

- A szoftverfrissítésre akkor is sor kerülhet, ha az [Auto Update] beállítása [Off], a frissítések részleteitől függően.
- A szoftverfrissítésre az új szoftverkiadás megjelenésétől számított 11 napon belül automatikusan sor kerül.
- Ha elfogadja a Chromecast built-in funkció használatát, az [Auto Update] automatikusan [On] értékre vált.

### [Privacy Setting]

A hangszórórendszer információkat gyűjt az eszközhasználatról. Olvassa el az adatvédelmi szabályzatot, amelyet a rendszer mindenhol megjelenít, ahol ez a beállítás kötelező, és döntse el, hogy hozzájárul-e az adatgyűjtéshez.

[Agree]: Ezt akkor válassza, ha beleegyezik az adatgyűjtésbe.

[Do not agree]: Ezt akkor válassza, ha nem egyezik bele az adatgyűjtésbe.

### Tipp

- Ha az [Agree] lehetőséget választotta, az információgyűjtést később tetszés szerint leállíthatja a [Do not agree] lehetőség kiválasztásával vagy a [Network Settings] gyári beállításainak visszaállításával a [Resetting] elemnél .

## **[Chromecast built-in]**

Beállíthatja a használati adatok megosztását és a Chromecast built-in funkciót.

- **[Share usage data]**

[On]: Az adattovábbítási funkcióval kapcsolatos információkat biztosít a Google™ számára.

[Off]: Ki

- **[About Chromecast built-in]**

Megjeleníti a Chromecast built-in funkció referencia URL-jeit.

Sound Bar  
HT-A3000

## [Resetting]

---

A beállítások csoportjának kiválasztásával visszaállíthatja a hangszórórendszer beállításait a gyári alapértékekre. A csoport összes beállítása alaphelyzetbe áll vissza.

---

---

### Kapcsolódó témák

- [A hangszórórendszer visszaállítása](#)



Sound Bar  
HT-A3000

## [Software Update]

---

Frissítheti a hangszórórendszer vagy az opcionális mélynyomó/hátsó hangszórók szoftverét.

---

### Kapcsolódó témák

- [A szoftver frissítése](#)

Sound Bar  
HT-A3000

## A szoftver frissítése

Ha a szoftver legújabb verziójára frissít, kihasználhatja a legfrissebb funkciók előnyeit. A funkciók frissítésével kapcsolatos információkért keresse fel a következő webhelyet:

- Az amerikai kontinensen élő ügyfelek számára  
<https://www.sony.com/am/support>
- Európában élő ügyfelek számára  
<https://www.sony.eu/support>
- Ázsia és a Csendes-óceáni térség, Óceánia, a Közel-Kelet és Afrika térségében élő ügyfeleink számára  
<https://www.sony-asia.com/support>

### Megjegyzés

- A frissítés végrehajtása 20 percet is igénybe vehet.
- Az interneten keresztül végrehajtott frissítésekhez megfelelő internetes környezet szükséges.
- A frissítési folyamat alatt ne kapcsolja ki a hangszórórendszert, ne húzza ki a hálózati tápkábelt, ne húzza ki/csatlakoztassa a HDMI-kábelt, és ne üzemeltesse a hangszórórendszert vagy a TV-t. Várja meg, amíg a szoftverfrissítés befejeződik.
- A szoftverfrissítések automatikus végrehajtásához az  [Setup] - [Advanced Settings] - [Network Settings] - [Auto Update Settings] - [Auto Update] beállítást állítsa [On] értékre. A szoftverfrissítésre akkor is sor kerülhet, ha az [Auto Update] beállítása [Off], a frissítések részleteitől függően.

- 1 Opcionális mélynyomó használata esetén ellenőrizze, hogy be van-e kapcsolva, és csatlakozik-e a hangszórórendszerhez. Ha a hátsó hangszórókat használja, gondoskodjon róla, hogy csatlakozzanak a fali aljzathoz, be legyenek kapcsolva, és csatlakoztatva legyenek a hangszórórendszerhez.**

Az opcionális mélynyomó és/vagy hátsó hangszóró működésjelzője zölden világít.

- 2 Nyomja meg a HOME elemet.**

A főmenü megjelenik a TV képernyőjén.



- 3 Válassza a  [Setup] - [Advanced Settings] lehetőséget a főmenüben.**

Ha a hangszórórendszer frissítésekkel kapcsolatos információkat észlel a hálózaton, megjelenik a frissítési értesítés, valamint a [Software Update] a főmenüben. Ebben az esetben válassza a [Software Update] lehetőséget, és kövesse a képernyőn megjelenő utasításokat.

- 4 Válassza a [Software Update] lehetőséget.**

A TV képernyőjén megjelenik a [Software Update] képernyő.

- 5 Válassza ki a frissíteni kívánt elemet.**

A következő elemek közül válassza ki a frissítendő elemet a  (fel)/  (le) és  (bevitel) gombok megnyomásával, majd a képernyőn megjelenő utasításokat követve frissítse a szoftvert.

A szoftverfrissítés kezdetekor a hangszórórendszer automatikusan újraindul.

A szoftverfrissítés alatt az [UPDATE] felirat jelenik meg az elülső panel kijelzőjén.  
A frissítés végeztével a hangszórórendszer automatikusan újraindul.

### [Network Update]

Az elérhető hálózaton keresztül frissíti a szoftvert. Ellenőrizze, hogy a hálózat megfelelően csatlakozik-e az internethez.



### [USB Update]

USB-memóriaeszközzel frissíti a szoftvert. A frissítés részleteivel kapcsolatban a frissítési fájl letöltésekor megjelenő útmutatásokról tájékozódhat.

### [Wireless Speakers Update]

A szoftver frissítésekor csatlakoztassa a vezeték nélküli hangszórót a hálózati aljzathoz, és kapcsolja be. Frissíti az opcionális mélynyomó és hátsó hangszórók szoftverét, ha a hangszórórendszeren a legújabb verziójú szoftver fut.

#### Megjegyzés

- Az [USB Update] végrehajtásához nyomja le és tartsa nyomva a rúdhangszóró  (BLUETOOTH) és  (bekapcsoló) gombját 7 másodpercig.
- Ha nem sikerül frissíteni az opcionális mélynyomót vagy hátsó hangszórókat, helyezze át őket a rúdhangszóró közelébe, és próbálkozzon újra.

Sound Bar  
HT-A3000

## Hibaelhárítás

Ha a hangszórórendszer nem működik megfelelően, a következő sorrendben javítsa ki a problémát.

**1. A Kezelési útmutató vagy a Súgóútmutató használatával keresse meg a probléma okát és megoldását.**

A hibaelhárítási módok felsorolását a „Hibaelhárítás” szakaszban találja.



**2. A probléma okát és megoldását a Sony terméktámogatási oldalán találja.**

A Sony terméktámogatási oldala a legfrissebb terméktámogatási információkat és a Gyakran ismételt kérdéseket tartalmazza.

- Az amerikai kontinensen élő ügyfelek számára  
<https://www.sony.com/am/support>
- Európában élő ügyfelek számára  
<https://www.sony.eu/support>
- Ázsia és a Csendes-óceáni térség, Óceánia, a Közel-Kelet és Afrika térségében élő ügyfeleink számára  
<https://www.sony-asia.com/support>



**3. Állítsa alaphelyzetbe a hangszórórendszert.**

A hangszórórendszer összes beállítása visszaáll az eredeti állapotra.



**4. Ha bármelyik probléma továbbra is fennáll, értesítse a legközelebbi Sony forgalmazót.**

Sound Bar  
HT-A3000

## A hangszórórendszer nem kapcsol be.

---

- Ellenőrizze a hálózati tápkábel megfelelő csatlakoztatását.
- Húzza ki a hálózati tápkábelt a fali aljzatból, majd pár perc múlva csatlakoztassa újra.

Sound Bar  
HT-A3000

## A hangszórórendszer akkor sem kapcsol be, amikor a TV be van kapcsolva.

- Állítsa a  [Setup] - [Advanced Settings] - [HDMI Settings] - [Control for HDMI] beállítást [On] értékre. A TV-nek támogatnia kell a HDMI-vezérlést. Részleteket a TV kezelési útmutatójában talál.
- Ellenőrizze a TV hangszóró-beállításait. Bekapcsoláskor a hangszórórendszer szinkronizálódik a TV hangszóró-beállításával. Részleteket a TV kezelési útmutatójában talál.
- A TV-től függően előfordulhat, hogy ha a hang legutóbb a TV hangszóróiból szólt, akkor a hangszórórendszer nem kapcsol be a TV-vel összehangolt bekapcsolási funkcióval még akkor sem, ha bekapcsolja a TV-t.

Sound Bar  
HT-A3000

## A TV kikapcsolásakor a hangszórórendszer is kikapcsol.

---

- Ellenőrizze a  [Setup] - [Advanced Settings] - [HDMI Settings] - [Standby Linked to TV] beállítását. Ha a [Standby Linked to TV] beállítása [On] vagy [Auto], a hangszórórendszer automatikusan kikapcsol a TV kikapcsolásakor.

Sound Bar  
HT-A3000

## Hiába kapcsolja ki a TV-t, a hangszórórendszer nem kapcsol ki.

- Ellenőrizze a  [Setup] - [Advanced Settings] - [HDMI Settings] - [Standby Linked to TV] beállítását. A hangszórórendszer automatikus kikapcsolásához a TV kikapcsolásakor a bemenettől függetlenül állítsa a [Standby Linked to TV] beállítást [On] értékre. A TV-nek támogatnia kell a HDMI-vezérlést. Részleteket a TV kezelési útmutatójában talál.



Sound Bar  
HT-A3000

## A hangszórórendszer nem kapcsolható ki.

---

- Előfordulhat, hogy a hangszórórendszer bemutató üzemmódban van. A bemutató üzemmódból való kilépéshez állítsa alaphelyzetbe a hangszórórendszert. Nyomja meg és több mint 5 másodpercig tartsa lenyomva a rúdhangszóró  (bekapcsoló) és – (hangerő) gombját.

Sound Bar  
HT-A3000

## Nincs kép vagy a kép nem megfelelően jelenik meg.

---

- Válassza ki a megfelelő bemenetet.
- Ha annak ellenére sincs kép, hogy a TV bemenet lett kiválasztva, akkor a TV távvezérlőjével válassza ki a kívánt TV-csatornát.
- Húzza ki a HDMI-kábelt, majd dugja vissza. Győződjön meg róla, hogy a kábel megfelelően csatlakozik.

Sound Bar  
HT-A3000

## A TV képernyőn torzítva jelenik meg a kép.

---

- Előfordulhat, hogy a TV/más vezeték nélküli eszközök és a hangszórórendszer vezeték nélküli funkciói zavarják egymást. Helyezze a hangszórórendszert távolabb a TV-től / más vezeték nélküli eszközöktől.
- Interferencia észlelhető a vezeték nélküli LAN és az opcionális hangszórók vezeték nélküli kapcsolatának frekvenciasávján. Kapcsolja a TV vagy az egyéb képet lejátszó készülék vezeték nélküli LAN kapcsolatának sávját 2,4 GHz frekvenciára.

Sound Bar  
HT-A3000



## **A hangszórórendszer nem tud kapcsolódni a TV-hez a BLUETOOTH funkcióval.**

---

- Ha a hangszórórendszert és a TV-t HDMI-kábellel csatlakoztatja, akkor a rendszer kikapcsolja a BLUETOOTH-kapcsolatot.

Sound Bar  
HT-A3000

## Nem hallható TV hang a hangszórórendszerből.

- Ellenőrizze a HDMI-kábel típusát és csatlakoztatását, a középső TV-hangszóró üzemmód kábelét, vagy az optikai digitális kábelt, amely csatlakoztatva van a hangszórórendszerhez és a TV-hez.
- Válassza le a TV és a hangszórórendszer csatlakoztatására szolgáló kábeleket, majd ügyeljen rá, hogy megfelelően csatlakoztassa őket újra. Húzza ki a TV és a hangszórórendszer hálózati tápkábeleit a fali aljzatból, majd csatlakoztassa őket újra.
- Ha a hangszórórendszert és a TV-t HDMI-kábellel csatlakoztatja, akkor ellenőrizze az alábbiakat.
  - A csatlakoztatott tv HDMI aljzata „eARC” vagy „ARC” címkével van-e ellátva.
  - A TV HDMI-vezérlési funkciója be van kapcsolva.
  - A TV eARC vagy ARC funkciója engedélyezve van-e.
  - A HDMI-vezérlés funkcióval vezérelhető csatlakoztatott eszközök száma nem haladja meg a korlátozás értékét.
  - A hangszórórendszeren a  [Setup] - [Advanced Settings] - [HDMI Settings] - [Control for HDMI] beállítás [On] értékre, a  [Setup] - [Advanced Settings] - [HDMI Settings] - [TV Audio Input Mode] pedig [Auto] értékre van-e beállítva.
- Ha a TV nem eARC-kompatibilis, akkor a  [Setup] - [Advanced Settings] - [HDMI Settings] - [eARC] beállítás értéke legyen [Off].
- Ha a TV nem eARC- vagy ARC-kompatibilis, akkor csatlakoztasson egy optikai digitális kábelt. Ha a TV nem kompatibilis az eARC vagy az ARC funkcióval, akkor a TV hangja nem lesz hallható a hangszórórendszeren még akkor sem, ha a hangszórórendszer a TV HDMI IN aljzatához van csatlakoztatva.
- Módosítsa a hangszórórendszer bemenetét a TV bemenetre.
- Növelje a hangerőrendszer hangerejét, vagy oldja fel a némítást.
- A TV és a hangszórórendszer bekapcsolási sorrendjétől függően előfordulhat, hogy a hangszórórendszer le van némítva, és elülső paneljének kijelzőjén a következő felirat jelenik meg: [MUTING]. Ilyen esetben először a TV-t kapcsolja be, majd utána a hangszórórendszert.
- Nyomja meg a távvezérlőn a TV/AUDIO SYSTEM gombot, hogy a csatlakoztatott TV hangkimenetére váltson, vagy hogy a TV hangszórói esetében megadja az Audiorendszer beállítást. A TV beállításával kapcsolatos információkat a TV kezelési útmutatójában találja.

### Kapcsolódó témák

- [ARC/eARC-kompatibilis tv csatlakoztatása](#)
- [Nem ARC/eARC-kompatibilis TV csatlakoztatása](#)

Sound Bar  
HT-A3000

## A hang a hangszórórendszer és a TV hangszóróiból is hallatszik.

---

- Némítsa el a hangszórórendszer vagy a TV hangját.
- Amikor összekapcsolja a hangszórórendszert és a TV-t a középső TV hangszóró-üzemmód kábelével, és a  [Setup] - [Advanced Settings] - [Speaker Settings] - [TV Center Speaker Settings] - [TV Center Speaker Mode] beállítást [On] értékre állítja, akkor a hangszórórendszer középső részének hangja a TV-ből hallatszik.

Sound Bar  
HT-A3000

## A TV hangja a hangszórórendszeren késik a képhez képest.

---



- Ha 25 ezredmásodperc és 300 ezredmásodperc közötti értékre van állítva, akkor állítsa a kép és a hang közötti késleltetést 0 ezredmásodpercre.
  - A hangforrástól függően időbeli eltérések fordulhatnak elő a hang és a kép között. A hangot a képhez igazíthatja, ha a TV rendelkezik képkésleltetési funkcióval. Részleteket a TV kezelési útmutatójában talál.
- 

### Kapcsolódó témák

- [A kép és a hang közötti késleltetés beállítása](#)

Sound Bar  
HT-A3000

## Egyáltalán nem, vagy csak nagyon halkán hallható a hangszórórendszerhez csatlakoztatott eszköz hangja.

- Nyomja meg a  (hangerő) + gombot a távvezérlőn, és ellenőrizze a hangerőszintet.
- A némítás kikapcsolásához nyomja meg a  (némítás) vagy a  (hangerő) + gombot a távvezérlőn.
- Ellenőrizze, hogy a megfelelő bemeneti forrás van-e kiválasztva. A távvezérlőn a bemenetválasztó gomb lenyomásával más bemeneti forrásokat is kipróbálhat (TV/USB/BLUETOOTH).
- Győződjön meg róla, hogy a csatlakozók stabilan vannak-e beillesztve.



Sound Bar  
HT-A3000

## A térhatású hang nem hallható.

---

- A SOUND FIELD beállításától és a bemenő jeltől függően előfordulhat, hogy a készülék nem tud megfelelő térhatású hangot kiadni. A hallgatott műsortól vagy lemeztől függően előfordulhat, hogy az effektust alig lehet észrevenni.

Sound Bar  
HT-A3000

## Nem hallható hang az opcionális hátsó hangszórókból/mélynyomóból.

- A hangszórórendszert és az opcionális hátsó hangszórókat és a mélynyomót legalább 1,5 m távolságra telepítse a vezeték nélküli LAN routertől, stb.  
Ez javítható a vezeték nélküli LAN router irányának vagy az antenna szögének módosításával.

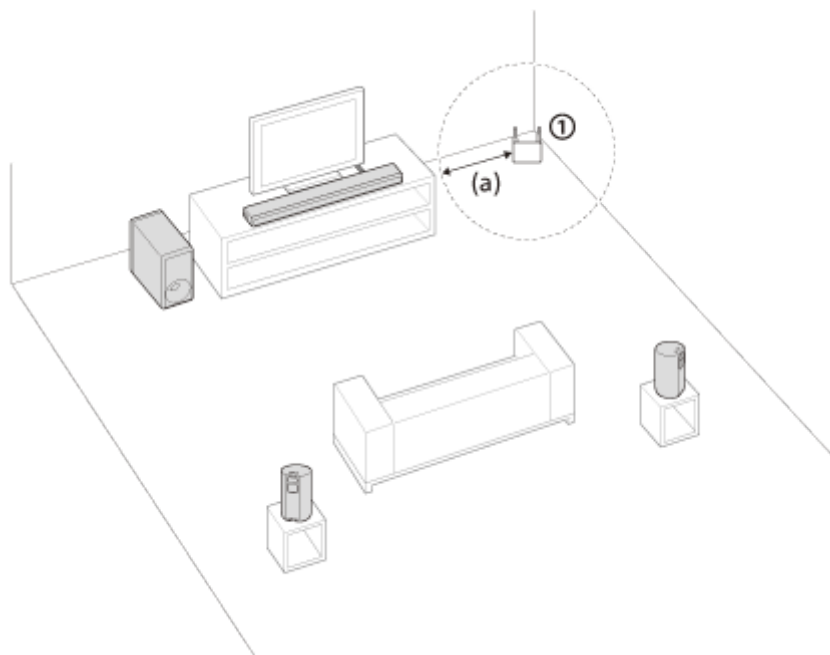

### ① Vezeték nélküli LAN-router stb. (a) 1,5 m vagy távolabb

- Ez javulhat, ha a [Setup] - [Advanced Settings] - [Speaker Settings] - [Wireless Speaker Settings] - [Wireless Playback Quality] beállítást [Connection] értékre állítja.
- Állítsa a [Setup] - [Advanced Settings] - [Speaker Settings] - [Wireless Speaker Settings] - [RF Channel] beállítást [Off], majd [On] értékre.
- Ha elektromágneses sugárzást kibocsátó eszköz, például vezeték nélküli LAN eszköz, vagy mikrohullámú sütő működik a hangszórórendszer közelében, akkor helyezze a hangszórórendszert messzebb a készüléktől.
- Lásd az opcionális hátsó hangszóró/mélynyomó kezelési útmutatójában.

Sound Bar  
HT-A3000

## A hang néhány hangszóróból nem hallható.

- A SOUND FIELD beállításától és a hangforrástól függően előfordulhat, hogy néhány hangszóró nem ad ki hangot.
- Ha az opcionális hátsó hangszórókból nem jön ki hang  
Ha a térhatás funkció bekapcsolásához megnyomja az SOUND FIELD gombot, a hangszórórendszer felkeveri (upmixing) az audiojeleket, és az összes hangszóróból szól a hang.

Audiojel	Hang megszólaltatása az opcionális hátsó hangszórókból	
	[SF.ON]	[SF.OFF]
2 csatornás tartalom	○	–
Többcsatornás tartalom	○	○

○ : A hang a hangszórórendszerből és az opcionális hátsó hangszórókból is hallatszik.

–: A hang csak a hangszórórendszerből hallható. Az opcionális hátsó hangszórókból nem hallható hang.

### Megjegyzés

- Ha a [Sound Field Setting] beállítása [Dolby Speaker Virtualizer], akkor előfordulhat, hogy a bemeneti tartalomtól függően egyes hangszórók nem adnak ki hangot.
- Az opcionális hátsó hangszórók Dual Mono hang lejátszása közben nem adnak ki hangot.

Sound Bar  
HT-A3000

## A Sound Field Optimization sikertelen.

---

- Amikor az opcionális hátsó hangszórókat használja, ezeket álló helyzetben telepítse úgy, hogy a hangszórók alján lévő címkék lefelé mutassanak.
- Csendes környezetben hajtsa végre még egyszer a Sound Field Optimization műveletet.
- Ha a rúdhangszóró és az opcionális hátsó hangszórók/mélynyomó közötti távolság túl kicsi vagy ezek túl messze vannak egymástól, akkor a Sound Field Optimization nem hajtható végre megfelelően. Állítsa be a hangszórók közötti távolságot, és hajtsa végre ismét a Sound Field Optimization műveletet.
- Ha bármilyen akadály található a hangszórók között, vagy a hangszóró méréshez használt mikrofonját kitakarja egy akadály, a Sound Field Optimization nem hajtható végre megfelelően. Ha a hangszórók között, vagy a hangszórók előtt akadály található, távolítsa el azt.

Sound Bar  
HT-A3000

## A rendszer nem ismeri fel az USB-eszközt.

---

- Próbálja meg a következőket:
  1. Kapcsolja ki a hangszórórendszert.
  2. Válassza le, majd csatlakoztassa ismét az USB-eszközt.
  3. Kapcsolja be a hangszórórendszert.
- Győződjön meg róla, hogy az USB-eszköz megfelelően csatlakozik az USB (USB-) porthoz.
- Ellenőrizze, hogy az USB-eszköz sérült-e.
- Győződjön meg róla, hogy az USB-eszköz be van kapcsolva.
- Ha az USB-eszköz USB-elosztón vagy -kábelén keresztül van csatlakoztatva, válassza le, és csatlakoztassa az USB-eszközt közvetlenül a hangszórórendszerhez.
- Ha WALKMAN® készüléket vagy okostelefont csatlakoztat, előfordulhat, hogy a rendszer nem ismeri fel annak belső tárhelyét vagy külső tárhelyét (például a memóriakártyát).

Sound Bar  
HT-A3000

## A párosítás nem végezhető el.

---

- Helyezze közelebb egymáshoz a hangszórórendszert és a BLUETOOTH-eszközt.
- Ellenőrizze, hogy a hangszórórendszer vételét nem zavarja-e vezeték nélküli LAN-eszköztől, más 2,4 GHz-es vezeték nélküli eszköztől vagy mikrohullámú sütőtől származó interferencia. Ha elektromágneses sugárzást gerjesztő eszköz működik a közelben, akkor vigye távolabb a hangszórórendszertől.

Sound Bar  
HT-A3000

## Nem létesíthető BLUETOOTH-kapcsolat.

---

- Győződjön meg róla, hogy a rúdhangszóró BLUETOOTH jelzőfénye világít.
  - Győződjön meg róla, hogy a BLUETOOTH-eszköz, illetve annak BLUETOOTH funkciója be van kapcsolva.
  - Helyezze közelebb egymáshoz a hangszórórendszert és a BLUETOOTH-eszközt.
  - Párosítsa ismét a hangszórórendszert és a BLUETOOTH-eszközt. Előfordulhat, hogy ehhez először törölnie kell a BLUETOOTH-eszköz és a hangszórórendszer párosítását.
  - Ennek során törölődhetnek a párosítási információk. Végezze el újból a párosítási műveletet.
- 

### Kapcsolódó témák

- [Zene hallgatása első alkalommal csatlakoztatott mobileszköz párosításával](#)

Sound Bar  
HT-A3000

## A csatlakoztatott BLUETOOTH-mobileszköz hangja nem hallható a hangszórórendszeren.

- Győződjön meg róla, hogy a rúdhangszóró BLUETOOTH jelzőfénye világít.
- Helyezze közelebb egymáshoz a hangszórórendszert és a BLUETOOTH-eszközt.
- Ha elektromágneses sugárzást kibocsátó eszköz, például vezeték nélküli LAN-, más BLUETOOTH-eszköz vagy mikrohullámú sütő működik a közelben, akkor vigye azt messzebb a hangszórórendszertől.
- Távolítsa el minden, a hangszórórendszer és a BLUETOOTH-eszköz között található akadályt, vagy helyezze távolabb a hangszórórendszert az akadálytól.
- Helyezze át máshová a csatlakoztatott BLUETOOTH-eszközt.
- Állítsa át az esetlegesen a közelben lévő vezeték nélküli LAN-útválasztó vagy számítógép vezeték nélküli LAN-frekvenciáját az 5 GHz-es tartományra.
- Növelje a hangerőt a csatlakoztatott BLUETOOTH-eszközön.

### Kapcsolódó témák

- [Zene hallgatása első alkalommal csatlakoztatott mobileszköz párosításával](#)



Sound Bar  
HT-A3000

## A párosítás nem végezhető el.

---

- Helyezze közelebb egymáshoz a hangszórórendszert és a BLUETOOTH-fejhallgatót.
- Ellenőrizze, hogy a hangszórórendszer vételét nem zavarja-e vezeték nélküli LAN-eszköztől, más 2,4 GHz-es vezeték nélküli eszköztől vagy mikrohullámú sütőtől származó interferencia. Ha elektromágneses sugárzást gerjesztő eszköz működik a közelben, akkor vigye távolabb a hangszórórendszertől.

Sound Bar  
HT-A3000

## Nem létesíthető BLUETOOTH-kapcsolat.

---

- Győződjön meg róla, hogy a rúdhangszóró BLUETOOTH jelzőfénye világít.
  - Győződjön meg róla, hogy a csatlakoztatott BLUETOOTH-fejhallgató, illetve annak BLUETOOTH funkciója be van kapcsolva.
  - Helyezze közelebb egymáshoz a hangszórórendszert és a BLUETOOTH-fejhallgatót.
  - Párosítsa ismét a hangszórórendszert és a BLUETOOTH-fejhallgatót. Előfordulhat, hogy ehhez először törölnie kell a BLUETOOTH-fejhallgató és a hangszórórendszer párosítását.
  - Ennek során törölhetőnek a párosítási információk. Végezze el újból a párosítási műveletet.
- 

### Kapcsolódó témák

- [Zene hallgatása első alkalommal csatlakoztatott mobileszköz párosításával](#)
- [Hang hallgatása fejhallgató párosításával](#)

Sound Bar  
HT-A3000

## Nem hallható hang a csatlakoztatott BLUETOOTH-fejhallgatóból.

- Győződjön meg róla, hogy a rúdhangszóró BLUETOOTH jelzőfényje világít.
- Helyezze közelebb egymáshoz a hangszórórendszert és a BLUETOOTH-fejhallgatót.
- Ha elektromágneses sugárzást kibocsátó eszköz, például vezeték nélküli LAN-, más BLUETOOTH-eszköz vagy mikrohullámú sütő működik a közelben, akkor vigye azt messzebb a hangszórórendszertől.
- Távolítsa el minden, a hangszórórendszer és a BLUETOOTH-fejhallgató között található akadályt, vagy helyezze távolabb a hangszórórendszert az akadálytól.
- Helyezze át máshová a csatlakoztatott BLUETOOTH-fejhallgatót.
- Állítsa át az esetlegesen a közelben lévő vezeték nélküli LAN-útválasztó vagy számítógép vezeték nélküli LAN-frekvenciáját az 5 GHz-es tartományra.
- Növelje a hangerőt a csatlakoztatott BLUETOOTH-fejhallgatón.
- Állítsa a  [Setup] - [Advanced Settings] - [Bluetooth Settings] - [Wireless Playback Quality] beállítást [LDAC Stable Connection (Auto)] vagy [SBC Stable Connection (Auto)] értékre.
- A tartalomvédelmi beállítások miatt előfordulhat, hogy bizonyos tartalmak nem jelennek meg a kimeneten.

### Kapcsolódó témák

- [Zene hallgatása első alkalommal csatlakoztatott mobileszköz párosításával](#)

Sound Bar  
HT-A3000

## Megszűnik a BLUETOOTH-kapcsolat a fejhallgatóval.

---

- A Chromecast built-in használata közben a fejhallgató nem tud kapcsolódni a hangszórórendszerhez a BLUETOOTH funkcióval.

Sound Bar  
HT-A3000

## A hangszórórendszer nem tud csatlakozni a hálózathoz, vagy a hálózati kapcsolat instabil.

- Győződjön meg róla, hogy be van kapcsolva a vezeték nélküli LAN-útválasztó.
- Ellenőrizze a hálózati kapcsolatot és a hálózati beállításokat.
- A használati környezettől (a fal anyagát is beleértve), a rádióhullámok vételi körülményeitől, valamint a hangszórórendszer és a vezeték nélküli LAN-útválasztó közötti akadályoktól függően a lehetséges kommunikációs távolság lerövidülhet. Helyezze közelebb egymáshoz a hangszórórendszert és a vezeték nélküli LAN-útválasztót.
- A 2,4 GHz-es frekvenciasávot használó eszközök (például mikrohullámú sütők, BLUETOOTH- vagy vezeték nélküli digitális eszközök) zavarhatják a kommunikációt. Vigye távolabb a hangszórórendszert az ilyen eszközöktől, vagy kapcsolja ki ezeket az eszközöket.
- A használati környezettől függően a vezeték nélküli LAN-kapcsolat instabillá válhat, különösen a hangszórórendszer BLUETOOTH funkciójának használatakor. Ebben az esetben módosítsa a használati környezetet.

Sound Bar  
HT-A3000

## **A kívánt vezeték nélküli LAN-útválasztó nem jelenik meg a vezeték nélküli hálózatok listájában.**

- Nyomja meg a távvezérlő OPTIONS gombját a lista frissítéséhez. Ha a kívánt vezeték nélküli útválasztó továbbra sem észlelhető, válassza a [New connection registration] lehetőséget a hálózatok listájában, majd adjon meg egy nevet manuálisan a hálózathoz (SSID).

Sound Bar  
HT-A3000

## **A hangszórórendszert nem lehet csatlakoztatni az internethez.**

---

- Ellenőrizze a vezeték nélküli LAN-kapcsolatot.
- Indítsa újra a vezeték nélküli LAN-útválasztót.

Sound Bar  
HT-A3000

## A hangszórórendszer távvezérlője nem működik.

---

- Mutasson a távvezérlővel a rúdhangszóró távvezérlő-érzékelőjére.
  - Távolítson el minden akadályt a távvezérlő és a hangszórórendszer közül.
  - Cserélje ki a távvezérlő mindkét elemét, ha azok már merülőfélben vannak.
  - Ellenőrizze, hogy a megfelelő gombot nyomta-e meg a távvezérlőn.
- 
- 

### Kapcsolódó témák

- [Rúdhangszóró](#)



Sound Bar  
HT-A3000

## A TV távvezérlője nem működik.

---





- Ez a probléma az infravörös jelismétlő funkció bekapcsolásával hárítható el.
- 

### Kapcsolódó témák

- [Ha a TV távvezérlője nem működik](#)

Sound Bar  
HT-A3000



## Egyáltalán nem vagy csak nagyon halkán hallható hang az opcionális hangszóróból.

- A mélynyomó hangerejének növeléséhez nyomja meg a SW  (mélynyomó hangereje) + gombot a távvezérlőn, vagy a hátsó hangszóró hangerejének növeléséhez nyomja meg a REAR  (hátsó hangszóró hangereje) + gombot.
- Ellenőrizze a vezeték nélküli kapcsolat állapotát itt:  [Setup] - [Advanced Settings] - [Speaker Settings] - [Wireless Speaker Settings] - [Check wireless connection].
- Kapcsolja ki az éjszakai üzemmódot.
- Ha módosítja a  [Setup] - [Advanced Settings] - [Speaker Settings] - [Wireless Speaker Settings] - [RF Channel] beállítását [Off] állapotról [On] állapotra, akkor a hang újbóli kibocsátásához általában várni kell 1 percet.
- Lásd az opcionális hátsó hangszóró/mélynyomó kezelési útmutatójában.

Sound Bar  
HT-A3000

## A hang szakadozik vagy zajos.

---

- Ha van a közelben egy elektromágneses hullámokat generáló eszköz, például vezeték nélküli LAN vagy használatban lévő mikrohullámú sütő, akkor helyezze távolabb ettől az opcionális hangszórót és a hangszórórendszert.
- Ha az opcionális hangszóró és a hangszórórendszer között valamilyen akadály található, akkor helyezze arrébb azt vagy vegye el onnan.
- Az opcionális hangszórót és a hangszórórendszert helyezze a lehető legközelebb egymáshoz.
- Módosítsa a  [Setup] - [Advanced Settings] - [Speaker Settings] - [Wireless Speaker Settings] - [RF Channel] beállítást [Off] állapotra, majd vissza [On] állapotra.
- Állítsa át a TV vagy a Blu-ray Disc-lejátszó hálózati kapcsolatát vezeték nélkülről vezetékessre.
- Állítsa a  [Setup] - [Advanced Settings] - [Speaker Settings] - [Wireless Speaker Settings] - [Wireless Playback Quality] beállítást [Connection] értékre.

Sound Bar  
HT-A3000

## A HDMI-vezérlés nem működik megfelelően.

- Ellenőrizze a hangszórórendszer csatlakozását.
- Engedélyezze a TV-n a HDMI-vezérlési funkciót. Részleteket a TV kezelési útmutatójában talál.
- Várjon egy rövid ideig, majd próbálkozzon ismét. Ha leválasztja a hangszórórendszert, akkor egy ideig nem tud műveleteket végrehajtani. Várjon legalább 15 másodpercet, majd próbálkozzon ismét.
- Győződjön meg róla, hogy a hangszórórendszerhez csatlakoztatott TV támogatja a HDMI-vezérlést.
- A HDMI-vezérlés funkcióval vezérelhető eszközök típusát és számát a HDMI CEC szabvány a következőképpen korlátozza:
  - Felvevőeszközök (Blu-ray Disc-felvevő, DVD-felvevő stb.): legfeljebb 3 eszköz
  - Lejátszóeszközök (Blu-ray Disc-lejátszó, DVD-lejátszó stb.): legfeljebb 3 eszköz (ebből egyet a hangszórórendszer használ)
  - Tunerhez kapcsolódó eszközök: legfeljebb 4 eszköz
  - Audiorendszer (fülhallgatóegység/fejhallgató): legfeljebb 1 eszköz (a hangszórórendszer használja)

### Kapcsolódó témák

- [ARC/eARC-kompatibilis tv csatlakoztatása](#)
- [Nem ARC/eARC-kompatibilis TV csatlakoztatása](#)

Sound Bar  
HT-A3000

## **A [PRTCT] felirat villog 5 másodpercig az elülső panel kijelzőjén, és a hangszórórendszer kikapcsol.**

---

- Húzza ki a hálózati tápkábelt, és győződjön meg arról, hogy semmi sem takarja a hangszórórendszer szellőzőnyílásait.

Sound Bar  
HT-A3000

**A [PRTCT], a [PUSH], a hangszóró neve ([SUB], [RL] vagy [RR]), valamint a [POWER] felirat villog felváltva az elülső panel kijelzőjén.**

- Nyomja meg a  (bekapcsoló) gombot a megfelelő hangszórón ([SUB]: opcionális mélynyomó, [RL]: opcionális bal hátsó hangszóró, [RR]: opcionális jobb hátsó hangszóró) az egyes egységek kikapcsolásához. Az opcionális hátsó hangszóró esetében húzza ki a hálózati tápkábelt, majd indítsa újra a hangszórórendszert. Az opcionális mélynyomó esetében húzza ki a hálózati tápkábelt, és győződjön meg arról, hogy semmi sem takarja az opcionális mélynyomó szellőzőnyílásait, majd indítsa újra a hangszórórendszert. Ha megfelelően vannak csatlakoztatva, az elülső panel kijelzőjén újból a szokásos képernyő jelenik meg.

Sound Bar  
HT-A3000

**A [HIGH], a [TEMP], és az [ERROR] 2 másodpercenként felváltva jelenik meg az első panel kijelzőjén, a [STANDBY] megjelenik az első panel kijelzőjén, majd a hangszórórendszer kikapcsol.**

- 
- A hangszórórendszerben magas hőmérséklet észlelhető. A hangszórórendszer újraindításához nyomja meg a  (bekapcsoló) gombot.

Sound Bar  
HT-A3000

## Megjelenik a [BT TX] felirat az elülső panel kijelzőjén.

---

- Állítsa a  [Setup] - [Advanced Settings] - [Bluetooth Settings] - [Bluetooth Mode] beállítást [Receiver] értékre. Megjelenik a [BT TX] felirat az elülső panel kijelzőjén, ha a [Bluetooth Mode] beállítás értéke [Transmitter].



Sound Bar  
HT-A3000

## **A TV érzékelői nem működnek megfelelően.**

- A rúdhangszóró blokkolhat bizonyos érzékelőket (például a fényerősség-érzékelőt), a TV távvezérlőjének vevőegységét, az infravörös 3D szemüvegrendszert támogató 3D TV-hez tartozó 3D szemüvegek kibocsátóit, illetve a vezeték nélküli kommunikációt. Vigye távolabb a rúdhangszórót a TV-től olyan távolságra, amely lehetővé teszi a részek megfelelő működését. Az érzékelők és a távvezérlő vevőegységének helyével kapcsolatban tekintse meg a TV kezelési útmutatóját.

Sound Bar  
HT-A3000

**A vezeték nélküli funkciók (vezeték nélküli LAN, a BLUETOOTH funkció vagy az opcionális mélynyomó/hátsó hangszórók) működése instabil.**

---

- A TV-n kívül ne tegyen fémtárgyakat a hangszórórendszer közelébe.

Sound Bar  
HT-A3000

## A készülék hirtelen ismeretlen zene lejátszására vált.

- Előfordulhat, hogy a készülék egy előre rögzített mintazenét játszik le. A lejátszás leállításához nyomja meg a  (bemenetváltó) gombot a rúdhangszórón.

Sound Bar  
HT-A3000

**A hangszórórendszer nem kapcsolható ki vagy az [Advanced Settings] nem használható./A tápkapcsoló gomb megnyomásakor a [.DEMO] felirat jelenik meg az elsülő panel kijelzőjén, és a hangszórórendszer nem kapcsolható ki.**

- Előfordulhat, hogy a hangszórórendszer bemutató üzemmódban van. A bemutató üzemmódból való kilépéshez állítsa alaphelyzetbe a hangszórórendszert. Nyomja meg és több mint 5 másodpercig tartsa lenyomva a rúdhangszóró  (bekapcsoló) és – (hangerő) gombját.

Sound Bar  
HT-A3000

## **A Spotify nem játszható le a MUSIC SERVICE gombbal, vagy nem játszható le a lejátszási funkcióval.**

- 
- A hangszórórendszeren a Spotify zenéjének lejátszásához használja a mobilkészít Spotify alkalmazásának Spotify Connect funkcióját.

Sound Bar  
HT-A3000

## A hangszórórendszer újraindul.

---

- Amikor a hangszórórendszerétől eltérő felbontású TV-hez csatlakozik, előfordulhat, hogy a hangszórórendszer a kép kimeneti beállításainak visszaállítása érdekében újraindul.

Sound Bar  
HT-A3000

## A hangszórórendszer visszaállítása

Ha a hangszórórendszer még mindig nem működik megfelelően, a következőképpen állíthatja vissza a hangszórórendszert.

- 1 Nyomja meg a HOME elemet.**  
A főmenü megjelenik a TV képernyőjén.
- 2 Válassza a  [Setup] - [Advanced Settings] lehetőséget a főmenüben.**
- 3 Válassza a [Resetting] lehetőséget.**
- 4 Válassza ki a visszaállítani kívánt menüelemet.**
- 5 Válassza a [Start] lehetőséget.**

### A visszaállítás visszavonása

Válassza a [Cancel] lehetőséget az 5. lépésben.

### Ha nem tud visszaállítást végezni a főmenü használatával

**Nyomja meg és több mint 5 másodpercig tartsa lenyomva a rúdhangszóró  (bekapcsoló) és – (hangerő) gombját.**

A beállítások visszaállnak az eredeti állapotra.

### Megjegyzés

- A visszaállítás miatt elveszhet az opcionális mélynyomóval és a hátsó hangszórókkal létesített kapcsolat. Ebben az esetben a kezelési útmutatóban leírtak szerint csatlakoztassa újra ezeket.

Sound Bar  
HT-A3000

## Lejátszható hangfajltypusok

Kodek	Kiterjesztés
MP3 (MPEG-1 Audio Layer III)	.mp3
AAC/HE-AAC	.m4a, .aac, .mp4, .3gp
WMA9 Standard	.wma
LPCM	.wav
FLAC	.flac
DSF	.dsf
DSDIFF(*)	.dff
AIFF	.aiff, .aif
ALAC	.m4a
Vorbis	.ogg
Monkey's Audio	.ape

\* A hangszórórendszer nem játszik le DST-kódolt fájlokat.

### Megjegyzés

- A fájlformátumtól, a fájlkódolástól, a rögzítés körülményeitől és más feltételektől függően előfordulhat, hogy egyes fájlok nem játszhatók le.
- Előfordulhat, hogy egyes számítógépen szerkesztett fájlok nem játszhatók le.
- Előfordulhat, hogy bizonyos fájlok esetén nem érhető el a gyors előre- vagy visszatekerés.
- A hangszórórendszer nem játszik le kódolt, például DRM tömörítésű fájlokat.
- A hangszórórendszer a névtől/metaadatoktól függő fájlokat/mappákat nem ismeri fel.
- Előfordulhat, hogy a hangszórórendszerrel egyes USB-eszközök nem használhatók.
- A hangszórórendszer felismeri a Mass Storage Class- (MSC) eszközöket (például a flash memóriákat).



Sound Bar  
HT-A3000

## Támogatott bemeneti hangformátumok

A hangszórórendszer bemeneti beállításától függően a támogatott hangformátumok eltérhetnek. Az alábbi táblázatban a „○” szimbólum a támogatott, a „-” szimbólum pedig a nem támogatott hangformátumokat jelöli.

Formátum	TV bemenet (eARC)	TV bemenet (ARC)	TV bemenet (OPT)
LPCM 2ch	○	○	○
LPCM 5.1ch	○	-	-
LPCM 7.1ch	○	-	-
Dolby Digital	○	○	○
Dolby TrueHD	○	-	-
Dolby Digital Plus	○	○	-
Dolby Atmos	○	-	-
Dolby Atmos - Dolby TrueHD	○	-	-
Dolby Atmos - Dolby Digital Plus	○	○	-
DTS	○	○	○
DTS-ES Discrete 6.1, DTS-ES Matrix 6.1	○	○	○
DTS 96/24	○	○	○
DTS-HD High Resolution Audio	○	-	-
DTS-HD Master Audio	○	-	-
DTS:X	○	-	-

Sound Bar  
HT-A3000

## Tudnivalók a BLUETOOTH®-kommunikációról

- A BLUETOOTH-eszközök ne legyenek egymástól 10 méternél távolabb, és ne legyenek közöttük akadályok. A következő körülmények csökkenthetik a hatékony kommunikációs távolságot.
  - Ha egy személy, valamilyen fémtárgy, fal vagy más akadály az egymással BLUETOOTH-kapcsolatban álló eszközök közé áll vagy kerül
  - Aktív vezeték nélküli LAN-kapcsolat jelenléte
  - Használatban lévő mikrohullámú sütő van a közelben
  - Egyéb elektromágneses hullámok jelenléte
- A BLUETOOTH-eszközök és a vezeték nélküli LAN (IEEE 802.11 b/g/n) ugyanazt a frekvenciasávot (2,4 GHz) használják. Ha vezeték nélküli LAN-nal kompatibilis eszköz közelében használja a BLUETOOTH-eszközt, elektromágneses interferencia léphet fel. Ez alacsonyabb adatátviteli sebességet és zajt okozhat, vagy meg is akadályozhatja a csatlakozást. Ilyen esetben próbálkozzon az alábbi megoldásokkal:
  - A használatban lévő hangszórórendszer legalább 10 méterre legyen a vezeték nélküli LAN-eszköztől.
  - Kapcsolja ki a vezeték nélküli LAN-eszközt, amikor a BLUETOOTH-eszközt annak 10 méteres körzetén belül használja.
  - Helyezze a hangszórórendszert és a BLUETOOTH-eszközt a lehető legközelebb egymáshoz.
- A hangszórórendszer által kibocsátott rádióhullámok zavarhatják egyes gyógyászati segédeszközök működését. Mivel ez a zavar hibás működést eredményezhet, mindig kapcsolja ki a hangszórórendszert és a BLUETOOTH-eszközt a következő helyeken:
  - Kórházakban, vonatokon, repülőgépeken, benzinkutakon, valamint olyan egyéb helyeken, ahol gyúlékony gáz lehet a közelben
  - Automata ajtók vagy tűzriasztók közelében
- A hangszórórendszer támogatja a BLUETOOTH-specifikációnak megfelelő biztonsági funkciókat, így a BLUETOOTH technológiát használó kommunikáció során gondoskodni lehet a kapcsolat biztonságáról. Előfordulhat azonban, hogy ez a biztonsági szint a beállítások vagy más tényezők függvényében önmagában nem elegendő, ezért a BLUETOOTH-kapcsolaton keresztül történő kommunikáció során legyen körültekintő.
- A Sony semmilyen módon nem vállal felelősséget a BLUETOOTH technológiát használó kommunikáció során bekövetkezett adatszivárgásból eredő károkért és egyéb veszteségekért.
- Nem feltétlenül lehet BLUETOOTH-kommunikációt létesíteni minden, a hangszórórendszerrel megegyező profilú BLUETOOTH-eszközzel.
- A hangszórórendszerhez csatlakoztatott BLUETOOTH-eszközöknek meg kell felelniük a Bluetooth SIG, Inc. által előírt BLUETOOTH-specifikációnak, és megfelelő hitelesítéssel kell rendelkezniük. Még akkor is, ha a csatlakoztatni kívánt eszköz megfelel a BLUETOOTH-specifikációnak, előfordulhat, hogy a BLUETOOTH-eszköz jellemzői vagy beállításai miatt a csatlakoztatás nem sikerül, esetenként pedig más vezérlési, kijelzési vagy működési módot eredményez.
- A hangszórórendszerhez kapcsolt BLUETOOTH-eszköztől, a kommunikációs környezettől vagy a használati környezettől függően zaj keletkezhet, vagy elnémulhat a hang.

Ha a hangszórórendszerrel kapcsolatban bármilyen kérdése vagy problémája van, kérjük, forduljon a legközelebbi Sony-forgalmazóhoz.

Sound Bar  
HT-A3000

## Szerzői jogok és védjegyek

Ez a hangszórórendszer Dolby(\*) Digital és DTS(\*\*) Digital Surround System rendszert tartalmaz.

\* A Dolby, a Dolby Atmos és a dupla D szimbólum a Dolby Laboratories Licensing Corporation regisztrált védjegyei. A gyártás a Dolby Laboratories licencengedélyével történt. Bizalmas kiadatlan anyagok. Dolby Laboratories © 2012–2022 szerzői joga. Minden jog fenntartva.

\*\* A DTS szabadalmakat lásd: <http://patents.dts.com>.

Gyártva a DTS, Inc. engedélyével. A DTS, a DTS:X és a DTS:X logó a DTS, Inc. bejegyzett kereskedelmi védjegye vagy kereskedelmi védjegye az Egyesült Államokban és más országokban. © 2022 DTS, Inc. MINDEN JOG FENNTARTVA.

A Bluetooth® jelzés és emblémák a Bluetooth SIG, Inc. tulajdonában lévő bejegyzett védjegyek, a Sony Group Corporation és leányvállalatai ezeket minden esetben licencmegállapodás keretében használják.

A HDMI™ és a HDMI High-Definition Multimedia Interface kifejezések, valamint a HDMI embléma a HDMI Licensing Administrator, Inc. védjegyei vagy bejegyzett védjegyei az Amerikai Egyesült Államokban és más országokban.

A Google, Google Play, Google Home és Chromecast built-in a Google LLC kereskedelmi védjegyei. A Google Assistant bizonyos nyelveken és országokban nem érhető el.

Az Apple, AirPlay, iPad, iPhone, iPod touch és Siri az Apple Inc. bejegyzett kereskedelmi védjegye az USA-ban és más országokban.

A Works with Apple címke azt jelenti, hogy az adott kiegészítő kifejezetten a címkén megjelölt technológiával történő együttműködésre lett kialakítva, és a fejlesztő tanúsítja, hogy megfelel az Apple teljesítményre vonatkozó szabványainak.

A „BRAVIA” embléma a Sony Corporation védjegye.

A WALKMAN® és a WALKMAN® logó a Sony Corporation bejegyzett kereskedelmi védjegye.

A „PlayStation” a Sony Interactive Entertainment Inc. bejegyzett védjegye vagy védjegye.

Az MPEG Layer-3 audiokódolási technológia és szabadalom használatát a Fraunhofer IIS és a Thomson engedélyezte.

A Windows Media a Microsoft Corporation védjegye vagy bejegyzett védjegye az Amerikai Egyesült Államokban és/vagy más országokban.

A termék bizonyos részeit a Microsoft Corporation szellemi tulajdonhoz fűződő jogai védik. Az ilyen technológiák közzététele, illetve a terméken kívüli felhasználása kizárólag a Microsoft vagy egy hivatalos Microsoft leányvállalat engedélyével lehetséges.

A Wi-Fi®, a Wi-Fi Protected Access® és a Wi-Fi Alliance® a Wi-Fi Alliance bejegyzett kereskedelmi védjegye.

A Wi-Fi CERTIFIED™, a WPA™ és a WPA2™ a Wi-Fi Alliance védjegye.

Az LDAC™ és az LDAC logó a Sony Corporation kereskedelmi védjegye.

Az LDAC a Sony által kifejlesztett audiokódolási technológia, amely lehetővé teszi nagy felbontású (Hi-Res) audiotartalom továbbítását, még Bluetooth-kapcsolaton keresztül is. Más Bluetooth-kompatibilis kódolási technológiákkal (mint az SBC) szemben ez nem konvertálja le a Hi-Res audiotartalmat(\*), és más technológiákkal szemben körülbelül azoknál háromszor több adat(\*\*) átvitelét teszi lehetővé a vezeték nélküli Bluetooth-hálózaton, példátlan hangminőséggel, a hatékony kódolás és az optimalizált csomagképzés révén.

\* kivéve a DSD formátumú tartalmat

\*\* az SBC (alsáv-kódolás) kódolással összehasonlítva, a 990 kbps (96/48 kHz), vagy 909 kbps (88,2/44,1 kHz) bitsebesség kiválasztása esetén

A termék a GNU General Public License („GPL”) vagy GNU Lesser General Public License („LGPL”) hatálya alá tartozó szoftvert tartalmaz. Ezek feljogosítják a felhasználót a forráskód beszerzésére, módosítására és az említett szoftver forráskódjának továbbterjesztésére, a GPL vagy LGPL feltételeinek megfelelően.

A GPL, LGPL és más szoftverlicenckek részleteit a [Software License Information] pontban találja a termék  [Setup] - [Advanced Settings] - [System Settings] menüpontjában.

A GPL/LGPL (és más licenckek) által megkövetelt vonatkozó forráskód másolatát a következő URL-címen találhatja meg. Ha a következő URL-címen található űrlapon keresztül ezt jelzi felénk, akkor a GPL/LGPL által előírt forráskódot fizikai adathordozón a termék utolsó kiszállításától számított három évig kaphatja meg tőlünk.

Ez a lehetőség mindenki számára elérhető, aki hozzáfért ehhez az információhoz.

<https://oss.sony.net/Products/Linux/>

Kérjük, vegye figyelembe, hogy a Sony nem tud válaszolni vagy reagálni az ilyen forráskód tartalmával kapcsolatos semmilyen kérdésre sem.

A „DSEE Extreme” a Sony Corporation védjegye.

A „TRILUMINOS” és a „TRILUMINOS” embléma a Sony Corporation bejegyzett védjegyei.

Itt található az azon harmadik felek licencei, amelyek a Spotify szoftverére vonatkoznak:

<https://www.spotify.com/connect/third-party-licenses>.

A Spotify és a Spotify logók a Spotify Group kereskedelmi védjegyei.\*)

\* Országtól és régiótól függően ez a funkció esetleg nem használható.

Az Amazon, az Alexa és minden kapcsolódó logó az Amazon.com, Inc. vagy leányvállalatainak kereskedelmi védjegye.

Minden egyéb védjegy a megfelelő tulajdonos védjegye.