

Sound Bar  
HT-A3000

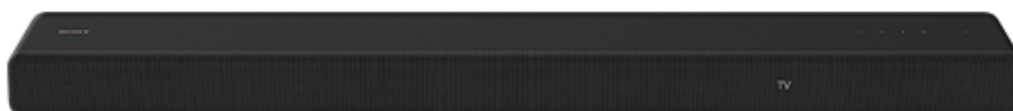

Bruk denne hjelpeveiledningen når du har spørsmål om hvordan du bruker høyttaleranlegget.

## Komme i gang

[Om håndbøkene til høyttaleranlegget](#)

---

[Hva du kan gjøre med høyttaleranlegget](#)

---

## Guide til deler og kontroller

└ [Plankehøyttaler](#)

---

└ [Fjernkontroll](#)

---

[Bruke startmenyen](#)

---

## Sette opp

### Installere høyttaleranlegget

└ [Installere plankehøyttaleren](#)

---

└ [Montere plankehøyttaleren på en vegg](#)

---

### Koble til en TV

└ [Koble til en TV som er kompatibel med ARC/eARC](#)

---

[Koble til en TV som ikke er kompatibel med ARC/eARC](#)

[Når TV-en har S-CENTER SPEAKER IN-kontakten](#)

[Koble til strømuttaket](#)

[Utføre innledende innstillinger](#)

Koble til den ekstra høyttaleren

[Koble til den ekstra høyttaleren med den manuelle tilkoblingen](#)

[Hvis trådløs overføring er ustabil](#)

[Når TV-fjernkontrollen ikke fungerer](#)

Se bilder

[Se på TV](#)

Lytte til musikk/lyd

Lytte til Sony TV-lyd med BLUETOOTH®-funksjonen

[Hva du gjøre ved å koble til en TV med BLUETOOTH®-funksjonen](#)

[Lytte til TV-lyd ved å koble til høyttaleranlegget og TV-en trådløst](#)

[Lytte til lyd på den parede TV-en](#)

Lytte til musikk/lyd med BLUETOOTH®-funksjonen

[Lytte til musikk ved å pare den mobile enheten som tilkobles for første gang](#)

[Lytte til musikk fra den parede enheten](#)

[Lytte til musikk på en USB-enhet](#)

Lytte til lyd på den tilkoblede TV-en eller enheten med hodetelefoner

[Lytte til lyd ved paring med hodetelefoner](#)

[Lytte til lyd med parede hodetelefoner](#)

[Om tilkobling av hodetelefonene](#)

Lytte til musikk ved tilkobling til et nettverk

[Hva du kan gjøre ved å koble høyttaleranlegget til et nettverk](#)

[Om tilkobling til Internett](#)

Koble til et trådløst nettverk

[Sette opp en trådløs nettverkstilkobling på startmenyen](#)

[Sette opp en trådløs nettverksforbindelse med Sony | Music Center](#)

[Sette opp en Wi-Fi-tilkobling med en iOS-enhet](#)

---

## Spille musikk fra Amazon Music

[Forutsetning: Utføre innledende innstillinger for Alexa med Sony | Music Center](#)

---

[Lydformater tilgjengelig for avspilling med lydstrømningsprotokoll](#)

---

[Spille musikk med Amazon Music-appen](#)

---

[Betjene høyttaleranlegget ved å snakke til en Alexa innebygd enhet](#)

---

## [Spille musikk med TIDAL-appen](#)

---

## Spille musikk fra andre strømmetjenester

[Forutsetning: Utføre de innledende innstillingene for Chromecast built-in](#)

---

[Spille musikk med apper som er kompatibel med andre strømmetjenester](#)

---

[Bruk av Spotify](#)

---

[Bruk av AirPlay](#)

---

[Bruk av Sony | Music Center](#)

---

[Lytte til musikk på PC-en via et hjemmenettverk](#)

---

## Justerer volumet og lydkvaliteten

[Justere volumet](#)

---

[Bruke surroundeffekten \(SOUND FIELD\)](#)

---

[Gjøre dialoger tydeligere \(VOICE\)](#)

---

[Få krystallklar lyd med lavt volum ved midnatt \(NIGHT\)](#)

---

[Justerer forsinkelsen mellom bildet og lyden](#)

---

[Bruke multipleks kringkastingslyd \(AUDIO\)](#)

---

[Justerer dialogvolumet mens DTS:X-innholdet spilles av](#)

---

## Bruke høyttaleranlegget ved sammenkobling med en TV

[Betjene høyttaleranlegget ved sammenkobling med en TV \(Kontroll for HDMI-funksjon\)](#)

---

[Betjene høyttaleranlegget ved sammenkobling med en TV som er kompatibel med "BRAVIA" Sync Function](#)

---

## Endre innstillingene

[Endre lysstyrken på frontpaneldisplayet og indikatorene \(DIMMER\)](#)

---

[Spare strøm i standbymodus](#)

---

[Utføre Easy Setup](#)

---

## Utføre avanserte innstillinger

[Bruke \[Advanced Settings\]-menyen](#)

[\[Speaker Settings\]](#)

[\[Audio Settings\]](#)

[\[HDMI Settings\]](#)

[\[Bluetooth Settings\]](#)

[\[System Settings\]](#)

[\[Network Settings\]](#)

[\[Resetting\]](#)

[\[Software Update\]](#)

[Oppdatere programvaren](#)

## Feilsøking

[Feilsøking](#)

### Strøm

[Høytaleranlegget kan ikke slås på.](#)

[Høytaleranlegget slås ikke på selv når TV-en er slått på.](#)

[Høytaleranlegget slås av selv når TV-en er slått av.](#)

[Høytaleranlegget slås ikke av selv når TV-en er slått av.](#)

[Høytaleranlegget kan ikke slås av.](#)

### Bilde

[Det er intet bilde eller bildet mates ikke riktig ut.](#)

[Bildet på TV-skjermen er forvrengt.](#)

### Lyd

[Høytaleranlegget kan ikke kobles til en TV med BLUETOOTH-funksjonen.](#)

[Ingen TV-lyd mates ut fra høytaleranlegget.](#)

[Lyden mates ut fra både høytaleranlegget og TV-en.](#)

[TV-lyden fra høytaleranlegget ligger bak bildet.](#)

[Ingen lyd eller bare en lyd av et svært lavt nivå fra enheten tilkoblet høytaleranlegget høres.](#)

[Surroundeffekten kan ikke oppnås.](#)

[Ingen lyd mates ut fra ekstra bakre høyttalere/subwoofer.](#)

---

[Lyd mates ikke ut fra noen høyttalere.](#)

---

#### Sound Field Optimization

[Sound Field Optimization mislyktes.](#)

---

#### Tilkobling av USB-enhet

[USB-enheten er ikke gjenkjent.](#)

---

#### Tilkobling av mobil enhet

[Paring kan ikke utføres.](#)

---

[BLUETOOTH-tilkobling kan ikke opprettes.](#)

---

[Lyden til den tilkoblede BLUETOOTH mobile enheten mates ikke ut fra høyttaleranlegget.](#)

---

#### Tilkobling av hodetelefoner med BLUETOOTH-funksjonen

[Paring kan ikke utføres.](#)

---

[BLUETOOTH-tilkobling kan ikke opprettes.](#)

---

[Ingen lyd mates ut fra de tilkoblede BLUETOOTH-hodetelefonene.](#)

---

[BLUETOOTH-tilkoblingen med hodetelefonene blir koblet fra.](#)

---

#### Trådløs LAN-tilkobling

[Høyttaleranlegget kan ikke koble til nettverket, eller nettverkstilkoblingen er ustabil.](#)

---

[Den trådløse LAN-ruteren du ønsker vises ikke i listen over trådløse nettverk.](#)

---

#### Internett-tilkobling

[Du kan ikke koble høyttaleranlegget til Internett.](#)

---

#### Fjernkontroll

[Fjernkontrollen til dette høyttaleranlegget fungerer ikke.](#)

---

[TV-fjernkontrollen fungerer ikke.](#)

---

#### Ekstra høyttalere

[Ingen lyd eller bare lyd på et svært lavt nivå høres fra den ekstra høyttaleren.](#)

---

[Lyden hakker eller har støy.](#)

---

#### Annet

[Kontroll for HDMI-funksjonen fungerer ikke riktig.](#)

---

[\[PRTCT\] blinker på frontpaneldisplayet i 5 sekunder og høyttaleranlegget er slått av.](#)

---

[\[PRTCT\], \[PUSH\], høyttalernavn \(\[SUB\], \[RL\] eller \[RR\]\), og \[POWER\] blinker alternativt på frontpaneldisplayet.](#)

---

[\[HIGH\]](#), [\[TEMP\]](#) og [\[ERROR\]](#) vises vekselvis i 2 sekunder hver på frontpaneldisplayet, [\[STANDBY\]](#) vises på frontpaneldisplayet, deretter slås høyttaleranlegget av.

---

[\[BT TX\]](#) vises på frontpaneldisplayet.

---

[Sensorene på TV-en fungerer ikke riktig.](#)

---

[Trådløse funksjoner \(trådløst LAN, BLUETOOTH-funksjonen eller ekstra subwoofer/bakre høyttalere\) er ustabile.](#)

---

[Musikk som du ikke er kjent med spilles plutselig av.](#)

---

[Høyttalersystemet kan ikke slås av eller \[\\[Advanced Settings\\]\]\(#\) kan ikke brukes./Ved trykk på strømknappen vises \[\\[DEMO\\]\]\(#\) i frontpaneldisplayet og høyttaleranlegget kan ikke slås av.](#)

---

[Spotify kan ikke spilles med MUSIC SERVICE-knappen, eller kan ikke spilles av som avspilling.](#)

---

[Høyttaleranlegget starter på nytt.](#)

---

[Tilbakestille høyttaleranlegget](#)

---

Ekstra informasjon

---

[Avspillbare typer lydfiler](#)

---

[Støttede inngangsl lydformater](#)

---

[Om BLUETOOTH®-kommunikasjon](#)

---

[Kopibeskyttelser og varemerker](#)

---

Sound Bar  
HT-A3000

## Om håndbøkene til høyttaleranlegget

---

Informasjonen i hver håndbok er som vist under.

### Startveiledning



Introduserer innledende prosedyrer angående installasjon og tilkobling for bruk av høyttaleranlegget, og operasjoner når du spiller musikk.

### Bruksanvisning



Forklarer de grunnleggende operasjonene.

- Tilkobling med en TV
- Avspilling av musikk/lyd til enheter tilkoblet med en HDMI-kabel eller BLUETOOTH-funksjonen
- Lydjustering, osv.

### Hjelpveiledning (nettbasert håndbok) (dette dokumentet)



Gir alle operasjoner inkludert avansert bruk.

- Avspilling av musikk/lyd med nettverksfunksjonen
- Detaljer om menyelementer, osv.

#### Hint

- Instruksjonene i disse håndbøkene beskriver operasjoner med kontrollene på fjernkontrollen. Du kan bruke knappene på plankehøyttaleren hvis de har samme eller lignende navn som de på fjernkontrollen.
- Tegn i klemmer [ ] vises på TV-skjermen eller frontpaneldisplayet.
- Detaljer er fjernet fra illustrasjonene.





Sound Bar  
HT-A3000

## Hva du kan gjøre med høyttaleranlegget

Høyttaleranlegget støtter objektbaserte lydformater som Dolby Atmos og DTS:X.

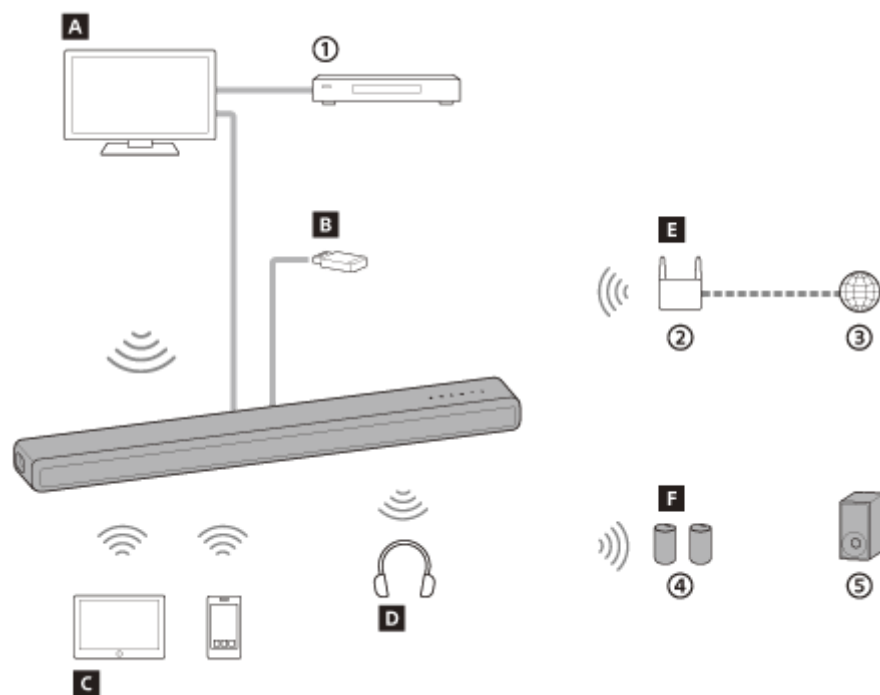

- ① Blu-ray Disc™-spiller, kabelboks, spillkonsoll, osv.
- ② Trådløs LAN-ruter
- ③ Internett
- ④ Ekstra bakre høyttalere
- ⑤ Ekstra subwoofer

### A TV

Du kan høre lyd på en TV med høyttaleranlegget ved å koble til høyttaleranlegget og TV-en med en HDMI-kabel eller BLUETOOTH-funksjonen.

[Se på TV](#)

[Hva du gjør ved å koble til en TV med BLUETOOTH®-funksjonen](#)

### B USB-enhet

Du kan spille av musikkfiler lagret på en USB-enhet med høyttaleranlegget ved å koble USB-enheten til  (USB)-porten på høyttaleranlegget.

[Lytte til musikk på en USB-enhet](#)

### C Mobil enhet

Du kan høre lyd på en mobil enhet med høyttaleranlegget ved å koble til høyttaleranlegget og den mobile enheten med BLUETOOTH-funksjonen.

[Lytte til musikk ved å pare den mobile enheten som tilkobles for første gang](#)

### D Hodetelefoner

Du kan lytte til lyd på den tilkoblede TV-en eller fra hodetelefoner ved å koble til høyttaleranlegget og hodetelefoner med BLUETOOTH-funksjonen.

[Lytte til lyd ved paring med hodetelefoner](#)

## **E** Nettverk

Du kan strøkke avspilling av musikkinnhold eller spille musikkfiler lagret på PC-en med høyttaleranlegget ved å koble høyttaleranlegget til samme nettverk som smarttelefonen, nettbrettet eller iOS-enheten.

[Hva du kan gjøre ved å koble høyttaleranlegget til et nettverk](#)

## **F** Ekstra høyttalere

For operasjoner på ekstra bakre høyttalere og subwoofer, se deres bruksanvisninger.

For ekstra høyttalere som støttes, sjekk Sony-websiden.

Sound Bar  
HT-A3000

## Plankehøyttaler

### Front

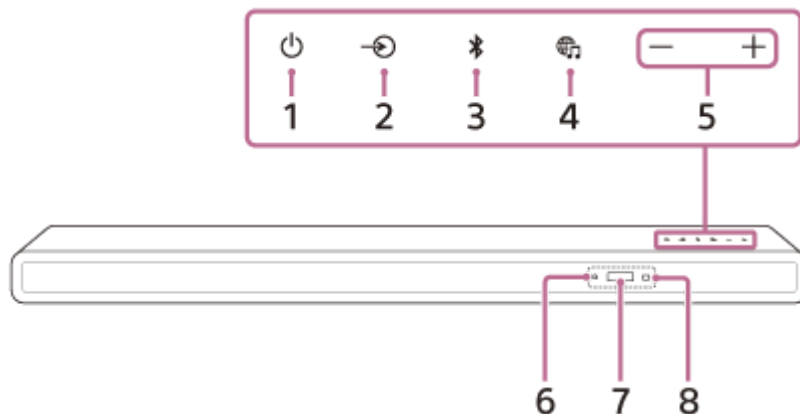

#### 1. ⏻ (av/på)-knapp

Slår på høyttaleranlegget eller setter det i standbymodus.

#### 2. ↻ (inngangsvalg)-knapp

Velger inngangen for avspilling på høyttaleranlegget.

#### 3. 📶 (BLUETOOTH)-knapp

#### 4. 🌐 (MUSIC SERVICE)-knapp

Hvis du spilte av musikk fra Spotify på høyttaleranlegget tidligere, kan du fortsette avspillingen ved å trykke på denne knappen.

Denne knappen er kanskje ikke tilgjengelig i noen land/regioner.

#### 5. +/- (volum)-knapper

#### 6. BLUETOOTH-indikator

- Blinker raskt blått: Under paringens standbystatus
- Blinker blått: BLUETOOTH-tilkobling forsøkes.
- Lyser blått: BLUETOOTH-tilkobling er etablert.

#### 7. Frontpaneldisplay

#### 8. Fjernkontrollsensor

Sikt fjernkontrollen mot fjernkontrollsensoren for å betjene høyttaleranlegget.

### Bak

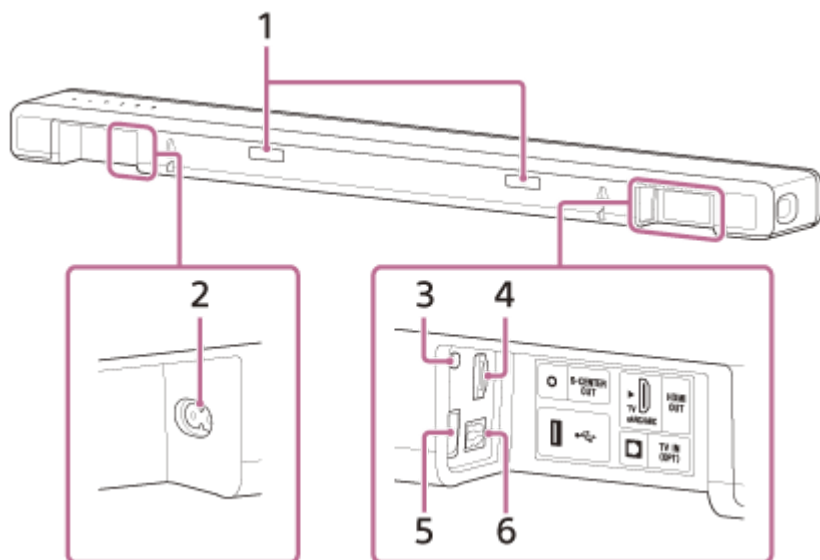

#### 1. IR-repeater

Overfører fjernkontrollsignalet fra TV-fjernkontrollen til TV-en.

#### 2. AC-inntak

#### 3. S-CENTER OUT-kontakt

#### 4. HDMI OUT (TV eARC/ARC)-kontakt

Koble til en TV som har en HDMI-inngangskontakt med en HDMI-kabel. Høytaleranlegget er kompatibelt med eARC og ARC. ARC er funksjonen som sender TV-lyd til en AV-enhet som høytaleranlegget fra TV-ens HDMI-kontakt. eARC er en utvidelse av ARC og muliggjør overføring av objektlyd og LPCM-flerkanalsinnhold som ikke kan overføres med ARC.

#### 5. $\psi$ (USB)-port

#### 6. TV IN (OPT)-kontakt

---

### Beslektet emne

- [Når TV-en har S-CENTER SPEAKER IN-kontakten](#)

Sound Bar  
HT-A3000

## Fjernkontroll

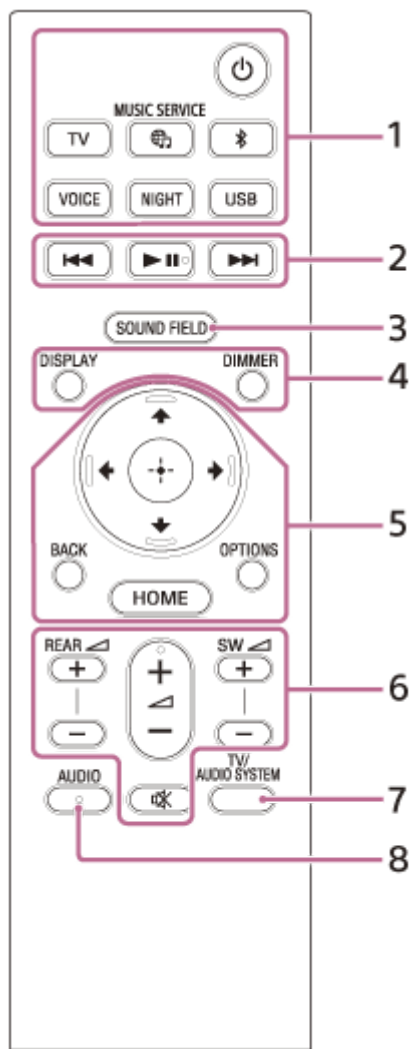

### 1. (av/på)

Slår på høyttaleranlegget eller setter det i standbymodus.

#### TV

#### (MUSIC SERVICE)

Hvis du spilte av musikk fra Spotify på høyttaleranlegget tidligere, kan du fortsette avspillingen ved å trykke på denne knappen.

Denne knappen er kanskje ikke tilgjengelig i noen land/regioner.

#### (BLUETOOTH)

#### VOICE

#### NIGHT

#### USB

### 2. Avspillingsoperasjonsknapper

#### (forrige)/ (neste)

Velger forrige/neste spor eller fil.

Trykk og hold søker bakover eller fremover (spoling bakover/fremover) under avspilling.

#### (spill av/pause)(\*)

Starter, pauser eller starter avspilling igjen (fortsetter avspilling).

### 3. SOUND FIELD

#### 4. DISPLAY

Viser strømeinformasjon på frontpaneldisplayet.

**DIMMER**

#### 5. (opp)/ (ned)/ (venstre)/ (høyre)

 (enter)

**BACK**

**OPTIONS**

Viser alternativmenyen på frontpaneldisplayet.

**HOME**

#### 6. REAR (volum for bakre høyttalere) +/-

Justerer volumet på de ekstra bakre høyttalerne når de tilkobles.

 (volum) +(\*)/-

Justerer volumet.

**SW**  (subwoofervolum) +/-

Justerer volumet på den innebygde subwooferen eller ekstra subwoofer når den tilkobles.

 (demping)

Slår av lyden midlertidig.



#### 7. TV/AUDIO SYSTEM

Bytter utgangen for den tilkoblede TV-lyden mellom TV-en og høyttaleranlegget.

##### **Merknad**

- Denne knappen fungerer i følgende forhold.
  - Den tilkoblede TV-en er kompatibel med anleggets lydkontrollfunksjon.
  - Kontroll for HDMI-funksjonen til høyttaleranlegget er slått på.

#### 8. AUDIO(\*)

\* Knappene AUDIO,  (spill av/pause) og  (volum) + har en følbart prikk. Bruk som en veiledning under operasjon.

### Om utskifting av batterier for fjernkontrollen

Skift ut de to batteriene når høyttaleranlegget ikke reagerer på signal fra fjernkontrollen.

Skift ut med R03-batterier (størrelse AAA) av mangan.

#### Beslektet emne

- [Gjøre dialoger tydeligere \(VOICE\)](#)
- [Få krystallklar lyd med lavt volum ved midnatt \(NIGHT\)](#)
- [Bruke surroundeffekten \(SOUND FIELD\)](#)

Sound Bar  
HT-A3000

## Bruke startmenyen

Du kan vise startmenyen på TV-skjermen ved å koble til høyttaleranlegget og TV-en med en HDMI-kabel.

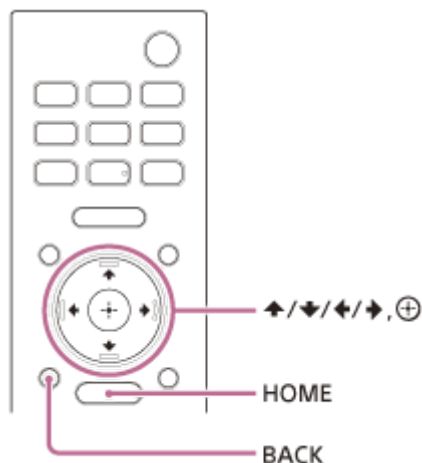

### 1 Trykk på HOME.

Startmenyen vises på TV-skjermen.

### 2 Trykk på **↑ (opp)/ ← (venstre)/ → (høyre)** for å velge kategorien du ønsker, trykk så på **↓ (ned)** eller **⊕ (enter)**.

Elementene for den valgte kategorien vises under kategorilisten på TV-skjermen.

- **[Watch & Listen]:** Velger inngangen til TV-en eller lydenheten som er tilkoblet høyttaleranlegget eller musikk-tjenesten for avspilling på høyttaleranlegget.
- **[Setup]:** Utfører de grunnleggende innledende innstillingene ved å bruke [Easy Setup] eller ulike avanserte innstillinger på høyttaleranlegget.

### 3 Trykk på **↑ (opp)/ ↓ (ned)/ ← (venstre)/ → (høyre)** for å velge elementet du ønsker, trykk så på **⊕ (enter)**.

Den valgte inngangen eller innstillingsskjermen vises på TV-skjermen.

For å gå tilbake til forrige skjerm, trykk på .BACK.

Sound Bar  
HT-A3000

## Installere plankehøytaleren

Installer plankehøytaleren på samme sted som TV-en. Plankehøytaleren kan installeres på en hylle, som et TV-stativ, eller monteres på en vegg.

### Installere på en hylle/et stativ

Installer plankehøytaleren på et ledig sted foran TV-en.

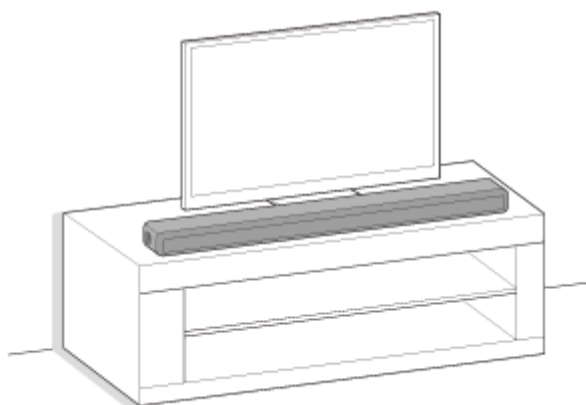

### Montere på en vegg

Monter plankehøytaleren på veggen under TV-en.

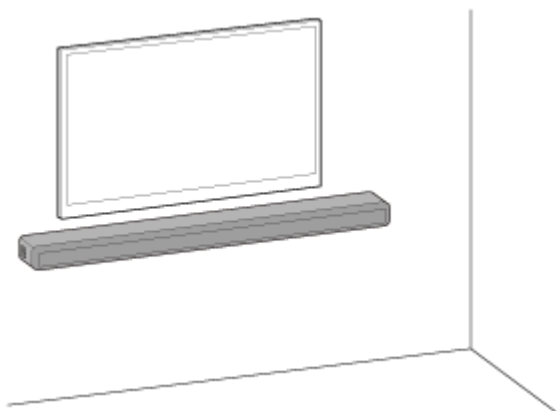

### Sette opp den ekstra subwooferen og/eller bakre høyttalere

Fullfør oppsettet av høytaleranlegget etter startveiledningen. Koble deretter de ekstra høytalerne til høytaleranlegget ifølge bruksanvisningen inkludert med de ekstra høytalerne.

Dersom den ekstra høytaleren ikke kan kobles til høytaleranlegget, kan tilbakestilling av høytaleranlegget løse problemet. For mer informasjon, se "[Tilbakestill høytaleranlegget](#)".

Når lyden fra de ekstra høytalerne hakker, kan dette forbedres ved å endre installasjonsposisjonen eller innstillingen. For detaljer, se "[Ingen lyd mates ut fra ekstra bakre høyttalere/subwoofer](#)".



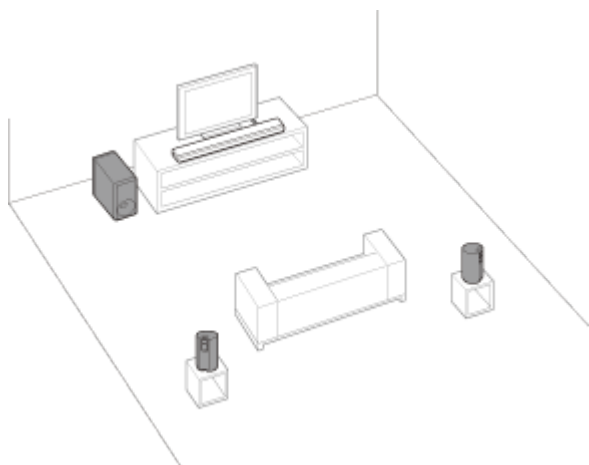

### **Merknad**

- Før du kobler til høyttaleranlegget, koble strømledningen til TV-en fra stikkkontakten. Koble den til igjen etter at høyttaleranlegget er koblet til en TV.
- Ikke plasser metallgjenstander rundt høyttaleranlegget. Trådløse funksjoner kan bli ustabile.
- Det er ventilasjonshull på baksiden av plankehøyttaleren. Ikke blokker disse hullene.

## Montere plankehøytaleren på en vegg

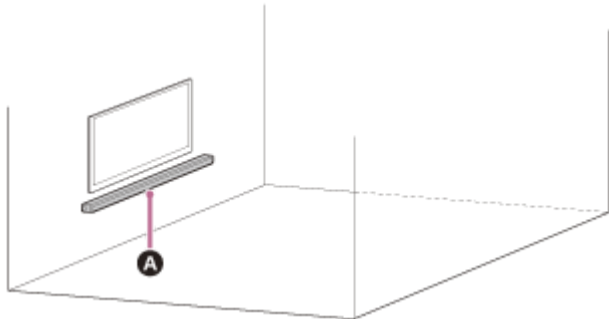

### **A** Plankehøytaler

#### **Merknad**

- Gjør klar skruer (ikke inkludert) som er egnet for veggmaterialet og stabilitet. Avhengig av veggmaterialet kan veggen bli skadet.
- Fest skruene sikkert i veggbjelken.
- Heng plankehøytaleren horisontalt på den forsterkede veggen.
- La en Sony-forhandler eller lisensiert entreprenør utføre installasjonen og legg spesielt merke til sikkerheten under installasjonen.
- Sony skal ikke holdes ansvarlige for uhell eller skade forårsaket av feil installasjon, utilstrekkelig veggstabilitet, feil installasjon av skruer, naturkatastrofer, e.l.
- To eller flere personer kreves for å henge plankehøytaleren trygt.

### **1** Gjør klar to skruer (ikke inkludert) som er egnet for veggmonteringshullene på baksiden av plankehøytaleren.

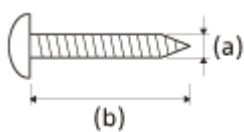

(a) 4 mm

(b) Mer enn 30 mm

Hull på baksiden av plankehøytaleren

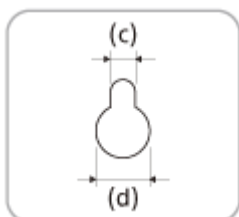

(c) 5 mm

(d) 10 mm

### **2** Juster den vertikale linjen over " **↑** ① LINJE PÅ MIDTEN AV TV" trykt på VEGGMONTERINGSMAL (inkludert) med midten av bredden på TV-en.

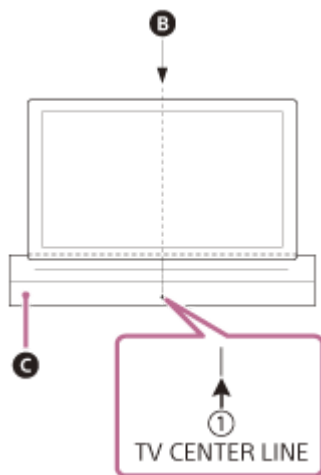

- B** Midten av TV-en
- C** VEGGMONTERINGSMAL

**3** Sett " ← **2** LINJE UNDER TV" trykt på VEGGMONTERINGSMAL på linje med bunnen av TV-en, klistre så VEGGMONTERINGSMAL på veggen med teip, e.l. (kjøpes i butikk).

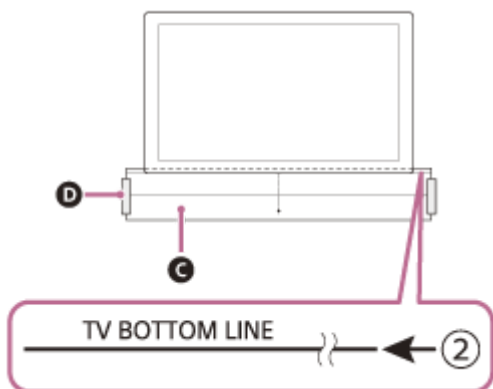

- C** VEGGMONTERINGSMAL
- D** Teip, e.l.

**4** Fest skruene forberedt i trinn 1 sikkert i skruemerkene på " ← **3** SKRUELINJE" trykt på VEGGMONTERINGSMAL.

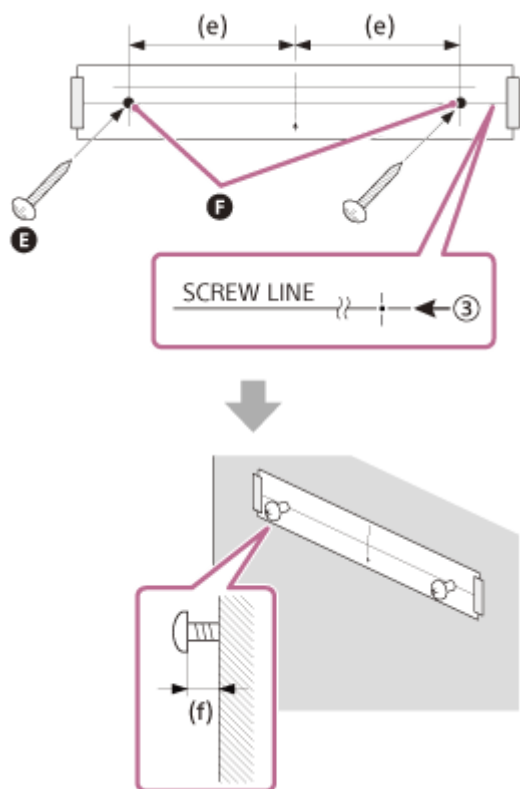

- E** Skruer
- F** Merker
- (e) 270 mm
- (f) 10 mm til 11 mm

**5 Fjern VEGGMONTERINGSMAL.**

**6 Heng plankehøytaleren på skruene.**

Sett hullene på baksiden av plankehøytaleren på linje med skruene, og heng deretter plankehøytaleren på de to skruene.

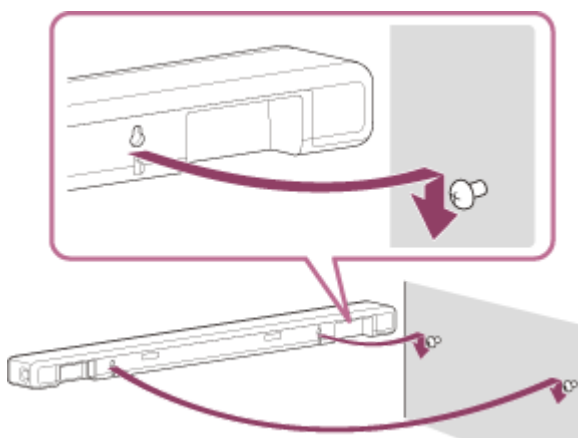

**Merknad**

- Glatt ut VEGGMONTERINGSMAL helt når du klister den på veggen.
- Installer plankehøytaleren 70 mm eller mer fra TV-en.



Sound Bar  
HT-A3000

## Koble til en TV som er kompatibel med ARC/eARC

- 1 Koble til HDMI IN-kontakten kompatibel med ARC/eARC på TV-en og HDMI OUT (TV eARC/ARC)-kontakten på høyttaleranlegget med HDMI-kabelen (inkludert).

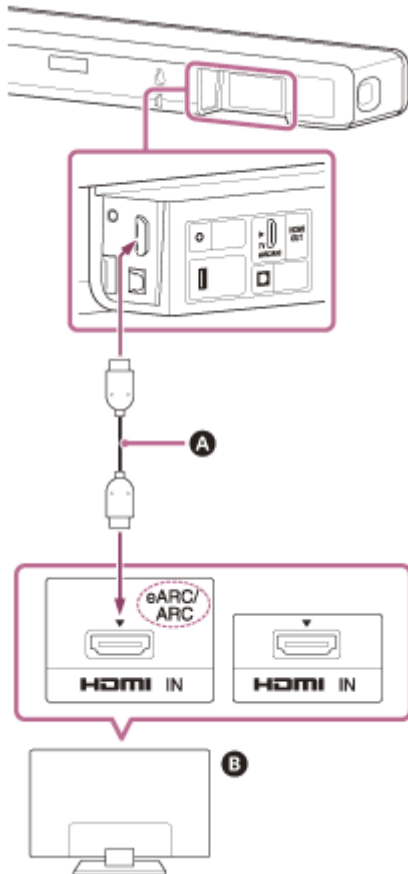

- A HDMI-kabel (inkludert)
- B TV

### Merknad

- Sørg for at kontaktene er satt godt inn.
- Aktiver Kontroll for HDMI-funksjonen på TV-en. Hvis Kontroll for HDMI-funksjonen på TV-en ikke er aktivert, mates ikke TV-lyden ut fra høyttaleranlegget.

Sound Bar  
HT-A3000

## Koble til en TV som ikke er kompatibel med ARC/eARC

- 1 Koble til HDMI IN-kontakten på TV-en og HDMI OUT (TV eARC/ARC)-kontakten på højttaleranlegget med HDMI-kabelen (inkludert).

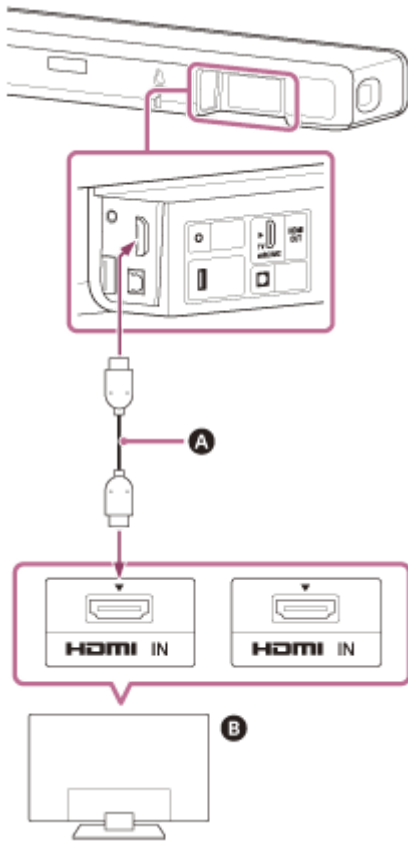

- A HDMI-kabel (inkludert)
- B TV

- 2 Koble den optiske digitale udgangskontakten på TV-en og TV IN (OPT)-kontakten på anlegget med en optisk digital kabel (ikke inkluderet).

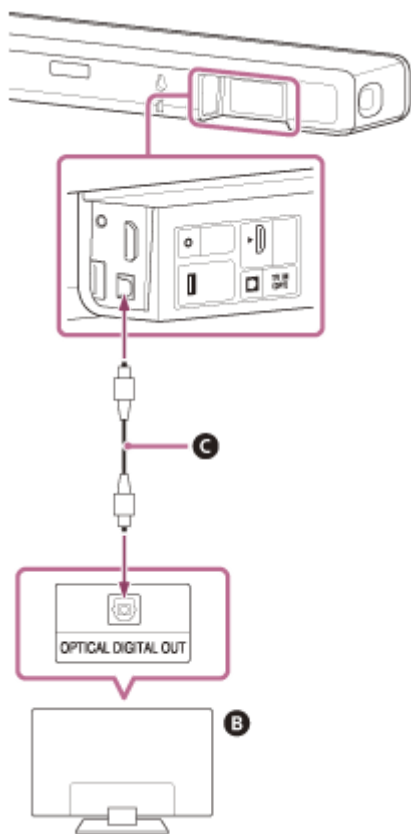

- B** TV
- C** Optisk digital kabel (ikke inkludert)

### **Merknad**

- Sørg for at kontaktene er satt godt inn.
- Sett inn pluggen på den optiske digitale kabelen i riktig retning ved å sjekke fasongen på pluggen og kontakten på plankehøytaleren og TV-en. Hvis pluggen settes inn feil med makt kan kontakten eller pluggen bli skadet.



Sound Bar  
HT-A3000

## Når TV-en har S-CENTER SPEAKER IN-kontakten

Du kan mate ut midtre del av høyttaleranleggets lyd fra TV-en ved å koble til TV-en med følgende metode.

- 1 Koble til høyttaleranlegget og TV-en med HDMI-kabelen (inkludert).
- 2 Koble til S-CENTER SPEAKER IN-kontakten på TV-en og S-CENTER OUT-kontakten på høyttaleranlegget med kabel for modusen TV-senterhøyttaler (inkludert).

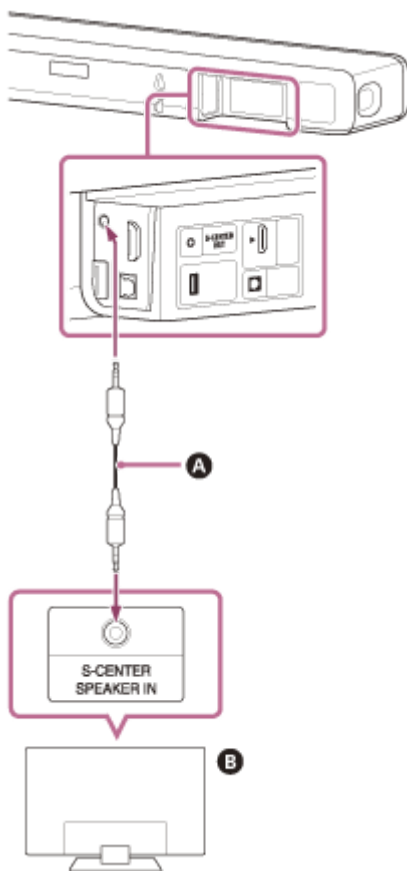

- A Kabel for modusen TV-senterhøyttaler (inkludert)
- B TV

### Merknad

- Sørg for at kontaktene er satt godt inn.

### Hint

- Hvis lengden på kabel for modusen TV-senterhøyttaler ikke er tilstrekkelig, bruk en kommersielt tilgjengelig stereo minikabel.

- Koble til en TV som er kompatibel med ARC/eARC
- Koble til en TV som ikke er kompatibel med ARC/eARC

5-034-493-81(2) Copyright 2022 Sony Corporation



Sound Bar  
HT-A3000

## Utføre innledende innstillinger

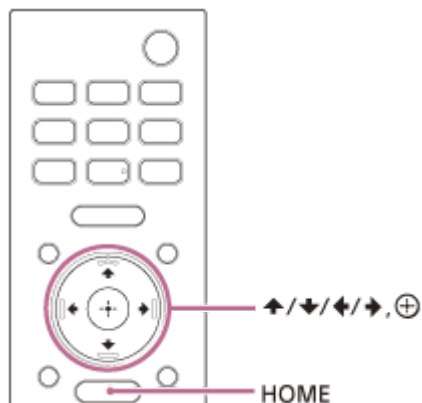

- 1 Trykk HOME på fjernkontrollen som er inkludert med høyttaleranlegget for å slå på høyttaleranlegget.

Betjen fjernkontrollen ved å sikte den mot fronten på plankehøyttaleren.

- 2 Vent til [PLEASE WAIT] på frontpaneldisplayet forsvinner og neste indikasjon vises på frontpaneldisplayet.



- 3 Slå på TV-en.

- 4 Følg instruksjonene som vises på TV-skjermen for å utføre innledende innstillinger.

Dersom de innledende innstillingene ikke vises på skjermen, bruk TV-fjernkontrollen til å endre inngangssignalet på TV-en til HDMI-tilkoblingen på høyttaleranlegget, og trykk deretter HOME på fjernkontrollen til høyttaleranlegget.

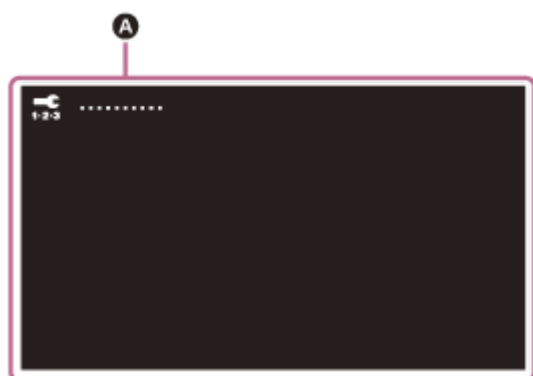

### A Innledende innstillinger-skjerm

- Trykk på **↕** (opp)/ **↘** (ned)/ **↙** (venstre)/ **↗** (høyre) og **⊕** (enter) for å velge elementet som anvist på skjermen.

- Dersom du bruker de valgfrie subwoofere/bakre høyttalerne, koble dem til ved å følge instruksjonene på skjermen [Checking Wireless Speaker Connection].
- Når [Setup is complete.] vises, velg [Learn more].

### **Merknad**

- Avhengig av rekkefølgen som du slår på TV-en og høyttaleranlegget, kan høyttaleranlegget være dempet og [MUTING] vises på høyttaleranleggets frontpaneldisplay. Hvis dette skjer, slå av alle enheter, slå så på høyttaleranlegget etter at du har slått på TV-en.

Sound Bar  
HT-A3000

## Koble til den ekstra høyttaleren med den manuelle tilkoblingen

Den ekstra høyttaleren kobles automatisk til høyttaleranlegget når det slås på. Se bruksanvisningen til den ekstra høyttaleren for mer informasjon.

Hvis den ekstra høyttaleren ikke kan kobles til høyttaleranlegget automatisk, utfør den manuelle tilkoblingen ved å følge trinnene nedenfor.

**1 Trykk på HOME.**

Startmenyen vises på TV-skjermen.

**2 Velg  [Setup] - [Advanced Settings] på startskjermen.**

**3 Velg [Speaker Settings] - [Wireless Speaker Settings] - [Start manual linking].**

[Start manual linking]-skjermen vises på TV-skjermen.

**4 Trykk LINK på den ekstra høyttaleren.**

Strømindikatoren til den ekstra høyttaleren hvor LINK ble trykket, blinker to ganger gjentatt i grønt.

**5 Velg [Start].**

Den manuelle tilkoblingen starter.

Tilkoblingsprosessen vises på TV-skjermen.

For å avbryte den manuelle tilkoblingen, velg [Cancel].

**6 Når de ekstra høyttalerne som du ønsker å koble til viser [Connected], velg [Finish].**

**7 Trykk på  (enter).**

Den manuelle tilkoblingen er opprettet og strømindikatoren til den ekstra høyttaleren lyser grønt.

### Merknad

- Hvis du utfører [Start manual linking],  [Setup] - [Advanced Settings] - [Speaker Settings] - [Wireless Speaker Settings] - [Link mode] er stilt inn til [Manual] automatisk.
- Bare de høyttalerne som [Connected] har blitt vist for i trinn 6 vil bli koblet til høyttaleranlegget. Hvis den ekstra høyttaleren ikke er riktig tilkoblet, utfør operasjonen på nytt fra trinn 1.

Sound Bar  
HT-A3000

## Hvis trådløs overføring er ustabil

Hvis du bruker flere trådløse systemer, som trådløst LAN, kan trådløse signaler bli ustabile. I så fall kan overføringen forbedres ved å endre følgende innstilling.

- 1 Trykk på HOME.**

Startmenyen vises på TV-skjermen.
- 2 Velg  [Setup] - [Advanced Settings] på startskjermen.**
- 3 Velg [Speaker Settings] - [Wireless Speaker Settings] - [RF Channel].**
- 4 Velg innstillingen du ønsker.**
  - **[On]:** Velg vanligvis dette. Høytaleranlegget velger automatisk den bedre kanalen for overføring. En sterkere modus mot trådløs forstyrrelse.
  - **[Off]:** Høytaleranlegget velger en kanal fra det begrensede frekvensbåndet for å forhindre ekstern trådløs forstyrrelse. Hvis lyden faller ut mens [On] er valgt, kan den forbedres ved å velge [Off].

### Merknad

- Dersom du endrer [RF Channel]-innstillingen fra [Off] til [On], kan det ta 1 minutt for å koble til på nytt.
- Denne innstillingen vises ikke avhengig av land/regioner.

Sound Bar  
HT-A3000

## Når TV-fjernkontrollen ikke fungerer

Når plankehøytaleren blokkerer fjernkontrollsensoren til TV-en, kan det hende at TV-fjernkontrollen ikke fungerer. I så fall aktiverer du IR-repeaterfunksjonen til høytaleranlegget.

Du kan kontrollere TV-en med TV-fjernkontrollen ved å sende fjernkontrollsignalet fra baksiden av plankehøytaleren.

- 1 Trykk på HOME.**  
Startmenyen vises på TV-skjermen.
- 2 Velg  [Setup] - [Advanced Settings] på startskjermen.**
- 3 Velg [System Settings] - [IR-Repeater].**  
[IR-Repeater]-skjermen vises på TV-skjermen.
- 4 Velg [On].**

### Merknad

- Sjekk at TV-fjernkontrollen ikke kan kontrollere TV-en, og still så inn [IR-Repeater] til [On]. Hvis den er stilt inn til [On] når fjernkontrollen kan kontrollere TV-en kan ikke riktig betjening oppnås på grunn av en forstyrrelse mellom den direkte kommandoen fra fjernkontrollen og kommandoen via plankehøytaleren.
- Selv om [IR-Repeater] er stilt inn til [On] kan det hende denne funksjonen ikke fungerer, avhengig av TV-en. Det kan også hende at andre fjernkontroller som til et klimaanlegg ikke fungerer riktig. I så fall endrer du hvor høytaleranlegget eller TV-en er plassert.



Sound Bar  
HT-A3000

## Se på TV

---

**1 Trykk på HOME.**

Startmenyen vises på TV-skjermen.

**2 Velg  [Watch & Listen] - [TV] på startskjermen.**

**3 Velg programmet ved å bruke TV-fjernkontrollen.**

Det valgte TV-programmet vises på TV-skjermen og TV-lyden mates ut fra høyttaleranlegget.

**4 Juster volumet.**

### Merknad

- Når plankehøyttaleren blokkerer fjernkontrollsensoren til TV-en og du ikke kan betjene TV-en med TV-fjernkontrollen, aktiver IR-repeaterfunksjonen på høyttaleranlegget.

### Hint

- Du kan velge [TV] direkte ved å trykke på TV på fjernkontrollen.

---

### Beslektet emne

- [Når TV-fjernkontrollen ikke fungerer](#)

Sound Bar  
HT-A3000

## Hva du gjøre ved å koble til en TV med BLUETOOTH®-funksjonen

Når du bruker en Sony TV(\*) med BLUETOOTH-funksjonen kan du lytte til lyd på TV-en eller enheten som er koblet til TV-en ved å koble sammen høyttaleranlegget og TV-en trådløst.

\* TV-en må være kompatibel med A2DP (Advanced Audio Distribution Profile) til BLUETOOTH-profilen.

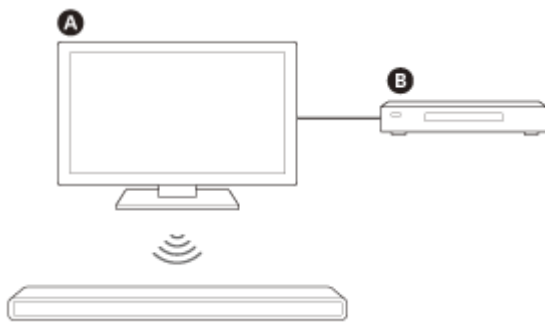

- A** Sony TV
- B** Blu-ray Disc-spiller, kabelboks, spillkonsoll, osv.

### Merknad

- Hvis du kobler til høyttaleranlegget og TV-en ved å bruke BLUETOOTH-funksjonen, kan du ikke vise operasjonsskjermen for høyttaleranlegget som startmenyen på TV-skjermen eller bruke funksjoner på høyttaleranlegget utenom lyttefunksjonen for lyden til TV-en eller enheten som er koblet til TV-en.  
For å bruke alle funksjonene på høyttaleranlegget, koble til høyttaleranlegget og TV-en med HDMI-kabelen (inkludert).

### Beslektet emne

- [Koble til en TV som er kompatibel med ARC/eARC](#)
- [Koble til en TV som ikke er kompatibel med ARC/eARC](#)

Sound Bar  
HT-A3000

## Lytte til TV-lyd ved å koble til høyttaleranlegget og TV-en trådløst

Du må pare høyttaleranlegget og TV-en med BLUETOOTH®-funksjonen.

Paring er en prosess som er nødvendig for registrere informasjon på begge BLUETOOTH-enheter før trådløs tilkobling.

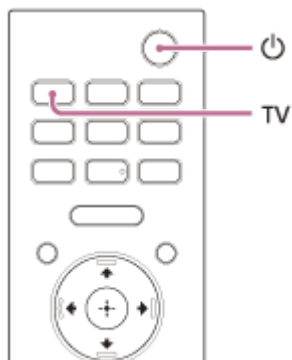

- 1 Slå på TV-en.
- 2 Trykk på  (av/på) for å slå på høyttaleranlegget.
- 3 Trykk og hold  (BLUETOOTH) på plankehøyttaleren og TV på fjernkontrollen samtidig i fem sekunder.

Høyttaleranlegget går inn i BLUETOOTH-paringsmodus.  
[TV-BT ON] og [PAIRING] vises på frontpaneldisplayet.



**A**  (BLUETOOTH)-knapp

- 4 Kontroller at BLUETOOTH-indikatoren på plankehøyttaleren blinker raskt blått og [PAIRING] vises på frontpaneldisplayet.



- 5 Søk etter høyttaleranlegget på TV-en for å utføre paringen.

Listen over BLUETOOTH-enheter som er oppdaget vises på TV-skjermen.

Se bruksanvisningen til TV-en for informasjon om hvordan du parer BLUETOOTH-enheten til TV-en.

- 6 Par høyttaleranlegget og TV-en ved å velge "HT-A3000" fra listen på TV-skjermen.**
- 7 Kontroller at BLUETOOTH-indikatoren på plankehøyttaleren lyser blått og [TV-BT] vises på frontpaneldisplayet.**

En tilkobling mellom høyttaleranlegget og TV-en har blitt opprettet.
- 8 Velg programmet eller inngangen til enheten med TV-fjernkontrollen.**

Lyden til det viste bildet på TV-skjermen mates ut fra høyttaleranlegget.
- 9 Juster volumet på høyttaleranlegget med TV-fjernkontrollen.**

Lyden dempes midlertidig når du trykker på dempeknappen på TV-fjernkontrollen.

### **Merknad**

- Hvis TV-lyden ikke mates ut fra høyttaleranlegget, trykk på TV og sjekk statusen på frontpaneldisplayet og indikatorene på plankehøyttaleren.
  - [TV-BT] vises på frontpaneldisplayet: Høyttaleranlegget og TV-en er tilkoblet og TV-lyd mates ut fra høyttaleranlegget.
  - BLUETOOTH-indikatoren blinker raskt og [PAIRING] vises på frontpaneldisplayet: Utfører paring på TV-en.
  - [TV] vises på frontpaneldisplayet: Utfør trinn fra begynnelsen.
- Når du kobler høyttaleranlegget og TV-en til med en HDMI-kabel kanselleres BLUETOOTH-tilkoblingen. For å koble sammen høyttaleranlegget og TV-en med BLUETOOTH-funksjonen igjen, koble fra HDMI-kabelen og utfør deretter tilkoblingen på nytt fra begynnelsen.

Sound Bar  
HT-A3000

## Lytte til lyd på den parede TV-en

### 1 Slå på TV-en med TV-fjernkontrollen.

Høytaleranlegget slås på ved å sammenkoble den med TV-ens strøm og TV-ens lyd mates ut fra høytaleranlegget.

### 2 Velg programmet eller inngangen til enheten med TV-fjernkontrollen.

Lyden til det viste bildet på TV-skjermen mates ut fra høytaleranlegget.

### 3 Juster volumet på høytaleranlegget med TV-fjernkontrollen.

Lyden dempes midlertidig når du trykker på dempeknappen på TV-fjernkontrollen.

#### Hint

- Høytaleranlegget er sammenkoblet med TV-ens strøm og slås av når TV-en slås av.

## Operasjoner med fjernkontrollen som er inkludert med høytaleranlegget

Du kan bruke følgende knapper.

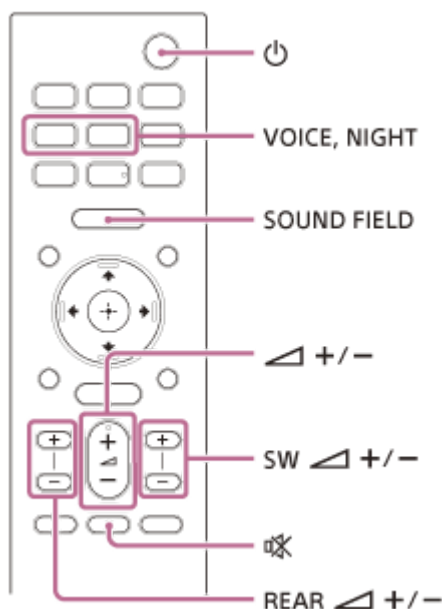

#### Merknad

- Hvis du velger en annen inngang enn TV på fjernkontrollen som er inkludert med høytaleranlegget, mates ikke TV-lyd ut fra høytaleranlegget. For å mate ut TV-lyden, trykk på TV på fjernkontrollen for å bytte til TV-inngangen.
- Følgende knapper på fjernkontrollen fungerer ikke når TV-en er tilkoblet med BLUETOOTH-funksjonen.  
 ▲ (opp)/ ▼ (ned)/ ◀ (venstre)/ ▶ (høyre), ⊕ (enter), BACK, HOME, DISPLAY, OPTIONS, ▶ || (spill av/pause), ◀◀ (forrige) ▶▶ (neste)



Sound Bar  
HT-A3000

## Lytte til musikk ved å pare den mobile enheten som tilkobles for første gang

For å bruke BLUETOOTH®-funksjonen må du pare høyttaleranlegget og den mobile enheten på forhånd.

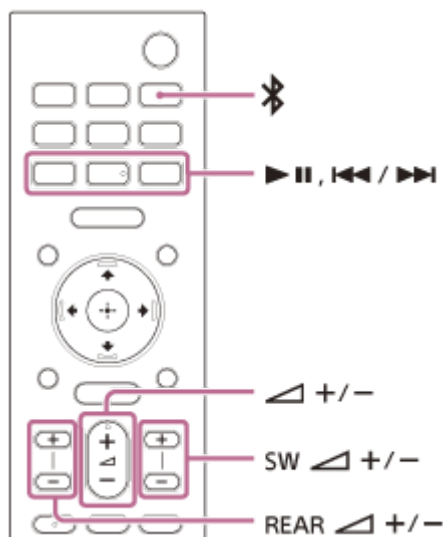

**1** Trykk og hold  (BLUETOOTH) i 2 sekunder.

**2** Kontroller at BLUETOOTH-indikatoren på plankehøyttaleren blinker raskt blått og [PAIRING] vises på frontpaneldisplayet.

Høyttaleranlegget går inn i paringsmodus.



**3** Søk etter høyttaleranlegget på den mobile enheten for å utføre paringen.

Listen over BLUETOOTH-enheter som er oppdaget vises på skjermen til den mobile enheten.

Se bruksanvisningen til den mobile enheten for informasjon om hvordan du parer BLUETOOTH-enheten til den mobile enheten.

**4** Par høyttaleranlegget og den mobile enheten ved å velge "HT-A3000" fra listen på skjermen til den mobile enheten.

Skriv inn "0000" hvis et passord er nødvendig.

**5** Kontroller at BLUETOOTH-indikatoren på plankehøyttaleren lyser blått og [BT] vises på frontpaneldisplayet.

En tilkobling mellom høyttaleranlegget og den mobile enheten har blitt opprettet.

## 6 Start lydavspilling med musikkappen på den tilkoblede mobile enheten.

Lyd mates ut fra høyttaleranlegget.

## 7 Juster volumet.

Du kan spille av eller pause innholdet ved å bruke avspillingsoperasjonsknappene på fjernkontrollen.

### Sjekke tilkoblingsstatusen til BLUETOOTH-funksjonen

Status	BLUETOOTH-indikator
Under paringens standbystatus	Blinker raskt blått
Tilkobling forsøkes	Blinker blått
Tilkobling er etablert	Lyser blått

#### Hint

- Hvis ingen mobil enhet er paret (f.eks. umiddelbart etter at høyttaleranlegget er kjøpt), går høyttaleranlegget inn i paringsmodus ved å endre inngangen til BLUETOOTH-inngangen.
- Utfør paring for den sekundære og etterfølgende mobile enheter.



Sound Bar  
HT-A3000

## Lytte til musikk fra den pærede enheten

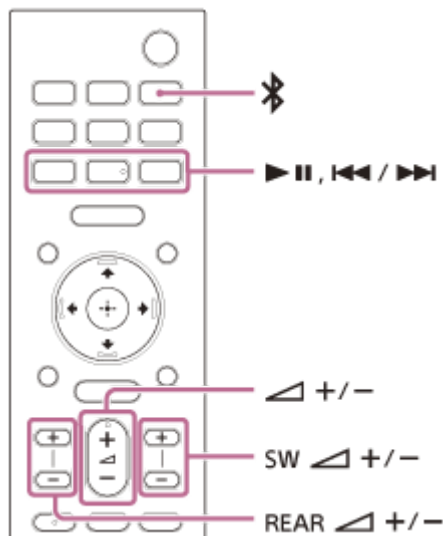

- 1 Slå på BLUETOOTH®-funksjonen til den mobile enheten.
- 2 Trykk på  (BLUETOOTH).  
Høytaleranlegget kobler automatisk til den mobile enheten som det sist var tilkoblet.
- 3 Kontroller at BLUETOOTH-indikatoren på plankehøytaleren lyser blått og [BT] vises på frontpaneldisplayet.  
En tilkobling mellom høytaleranlegget og den mobile enheten har blitt opprettet.
- 4 Start lydavspilling med musikkappen på den tilkoblede mobile enheten.  
Lyd mates ut fra høytaleranlegget.
- 5 Juster volumet.  
Du kan spille av eller pause innholdet ved å bruke avspillingsoperasjonsknappene på fjernkontrollen.

### Merknad



- Hvis det oppstår forsinkelse i lyden kan dette forbedres ved å stille inn  [Setup] - [Advanced Settings] - [Bluetooth Settings] - [Bluetooth Connection Quality] til [Priority on Stable Connection].

### Hint

- Når tilkoblingen ikke er etablert, velg "HT-A3000" på den mobile enheten.

## Koble fra den mobile enheten

Utfør enhver av følgende elementer.

- Deaktiver BLUETOOTH-funksjonen på den mobile enheten.
- Trykk på  (BLUETOOTH) mens [Bluetooth Audio]-skjermen vises på TV-skjermen.
- Still inn  [Setup] - [Advanced Settings] - [Bluetooth Settings] - [Bluetooth Mode] til [Transmitter] eller [Off].
- Slå av høyttaleranlegget eller den mobile enheten.

5-034-493-81(2) Copyright 2022 Sony Corporation

Sound Bar  
HT-A3000

## Lytte til musikk på en USB-enhet

Du kan spille av musikkfiler lagret på en tilkoblet USB-enhet.

- 1 Koble USB-enheten til  (USB)-porten.

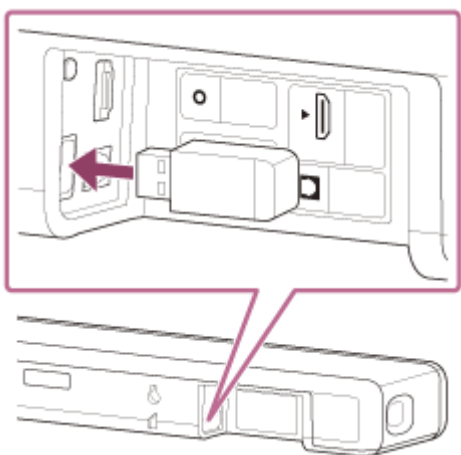

- 2 Trykk på HOME.

Startmenyen vises på TV-skjermen.

- 3 Velg  [Watch & Listen] - [USB (Connected)] på startskjermen.

- 4 Velg mappen som sanger er lagret i, velg så en sang.

Den valgte sangen spilles av og lyd mates ut fra høyttaleranlegget.

- 5 Juster volumet.



### Merknad



- Ikke fjern USB-enheten mens den er i bruk. For å unngå korrupte data eller skade på USB-enheten, slå av høyttaleranlegget før du kobler til eller fjerner USB-enheten.









### Hint



- Du kan velge USB-inngang direkte ved å trykke på USB på fjernkontrollen.

## Om musikkavspillingsskjermen

Velg følgende knapper på TV-skjermen ved å trykke på  (venstre)/  (høyre), trykk så på  (enter).

-  (spill av)/  (pause)  
Starter eller pauser avspilling.  
Du kan også betjene med  (spill av/pause) på fjernkontrollen.

-  (forrige)/  (neste)  
Spiller av forrige eller neste musikkfil.  
Du kan også betjene med  (forrige)/  (neste) på fjernkontrollen.
-  (Tilfeldig avspilling)  
Spiller av i tilfeldig rekkefølge. Hver gang du trykker på  (enter) slås tilfeldig avspillingsrekkefølge på/av.
-  (Gjentatt avspilling)  
Trykk gjentatte ganger på  (enter) for å bytte gjentakelsesmodusen.

Gjentakelsesmodus	Forklaring
 (Gjenta alle)	Gjentar alle musikkfiler.
 (Gjenta mappe)	Gjentar alle musikkfiler i en mappe.
 1 (Gjenta én)	Gjentar en musikkfil som spilles av.
 (Av)	Avbryter gjentatt avspilling.

#### Hint

- Du kan spole bakover/fremover ved å trykke og holde  (forrige)/  (neste) på fjernkontrollen under avspilling.

#### Beslektet emne

- [Avspillbare typer lydfiler](#)

Sound Bar  
HT-A3000

## Lytte til lyd ved paring med hodetelefoner

- 1 Sett de BLUETOOTH®-kompatible hodetelefonene i paringsmodus.**

Se bruksanvisningen til hodetelefonene for paringsmetoden.
- 2 Trykk på HOME.**

Startmenyen vises på TV-skjermen.
- 3 Velg  [Setup] - [Advanced Settings] på startskjermen.**
- 4 Velg [Bluetooth Settings] - [Bluetooth Mode] - [Transmitter].**

Høytaleranlegget går til BLUETOOTH-overføringsmodus.
- 5 Velg navnet på hodetelefonene fra [Device List] i [Bluetooth Settings].**

Når BLUETOOTH-tilkoblingen er etablert vises [Connected].  
Du kan ikke finne navnet på hodetelefonene dine i [Device List], velg [Scan].
- 6 Gå tilbake til startmenyen, velg  [Watch & Listen] og velg inngangen.**

Bildet fra den valgte inngangen vises på TV-skjermen, [BT TX] vises på frontpaneldisplayet, og lyden mates ut fra hodetelefonene.  
Lyd fra høytaleranlegget dempes samtidig.
- 7 Juster volumet.**

Juster først volumnivået på hodetelefonene. Juster så volumnivået på hodetelefonene med +/- på plankehøytaleren eller  (volum) +/- på fjernkontrollen.

## Fjerne parede hodetelefoner fra enhetslisten

- Trykk på HOME.  
Startmenyen vises på TV-skjermen.
- Velg  [Setup] - [Advanced Settings] på startskjermen.
- Velg [Bluetooth Settings] - [Device List].
- Flytt markøren til navnet på hodetelefonene som du vil fjerne, trykk så på DISPLAY.  
For å fjerne parede hodetelefoner fra enhetslisten, trykk på AUDIO.
- Følg anvisningene på skjermen for å fjerne ønskede hodetelefoner fra enhetslisten.

### Merknad

- For å vise parede hodetelefoner på enhetslisten, still inn  [Setup] - [Advanced Settings] - [Bluetooth Settings] - [Bluetooth Mode] til [Transmitter].

5-034-493-81(2) Copyright 2022 Sony Corporation

Sound Bar  
HT-A3000

## Lytte til lyd med parede hodetelefoner

- 1 Slå på BLUETOOTH®-funksjonen på hodetelefonene.**
- 2 Trykk på HOME.**

Startmenyen vises på TV-skjermen.
- 3 Velg  [Setup] - [Advanced Settings] på startskjermen.**
- 4 Velg [Bluetooth Settings] - [Bluetooth Mode] - [Transmitter].**



Høytaleranlegget går inn i BLUETOOTH-overføringsmodus og høytaleranlegget kobler automatisk til hodetelefonene som sist var tilkoblet.
- 5 Gå tilbake til startmenyen, velg  [Watch & Listen] og velg inngangen.**

Bildet fra den valgte inngangen vises på TV-skjermen, [BT TX] vises på frontpaneldisplayet, og lyden mates ut fra hodetelefonene.  
Lyd fra høytaleranlegget dempes samtidig.
- 6 Juster volumet.**

Juster først volumnivået på hodetelefonene. Juster så volumnivået på hodetelefonene med +/- på plankehøytaleren eller  (volum) +/- på fjernkontrollen.

## Koble fra de parede hodetelefonene

Utfør enhver av følgende elementer.

- Deaktiver BLUETOOTH-funksjonen på hodetelefonene.
- Still inn  [Setup] - [Advanced Settings] - [Bluetooth Settings] - [Bluetooth Mode] til [Receiver] eller [Off].
- Slå av høytaleranlegget eller hodetelefonene.
- Velg enhetsnavnet på de tilkoblede hodetelefonene fra  [Setup] - [Advanced Settings] - [Bluetooth Settings] - [Device List].  
[Connected] i enhetsnavnet forsvinner.

Sound Bar  
HT-A3000

## Om tilkobling av hodetelefonene

---

- Det kan hende at du ikke kan justere volumnivået, avhengig av de BLUETOOTH®-kompatible hodetelefonene.
- Innmatning av BLUETOOTH er deaktivert når  [Setup] - [Advanced Settings] - [Bluetooth Settings] - [Bluetooth Mode] er stilt inn til [Off] eller [Transmitter].
- Du kan registrere opptil ni BLUETOOTH-enheter. Hvis en tiende BLUETOOTH-enhet registreres, overskrives den første tilkoblede BLUETOOTH-enheten av den nye.
- Høytaleranlegget kan vise opptil 15 registrerte BLUETOOTH-enheter i [Device List].
- Du kan ikke endre lydeffekten eller innstillinger under overføring av lyd til BLUETOOTH-kompatible hodetelefoner.
- Avspilling av lyd/musikk på BLUETOOTH-enheten er forsinket sammenlignet med den på høytaleranlegget på grunn av egenskaper ved BLUETOOTH trådløs teknologi.
- Du aktivere eller deaktivere mottak av LDAC-lyd fra BLUETOOTH-enheten [Bluetooth Settings].



Sound Bar  
HT-A3000

## Hva du kan gjøre ved å koble høyttaleranlegget til et nettverk

Du kan strøkke avspilling av musikkinnhold via høyttaleranlegget ved å betjene en smarttelefon, nettbrett eller iOS-enhet, eller spille musikk lagret på en datamaskin via høyttaleranlegget ved å koble til nettverket.

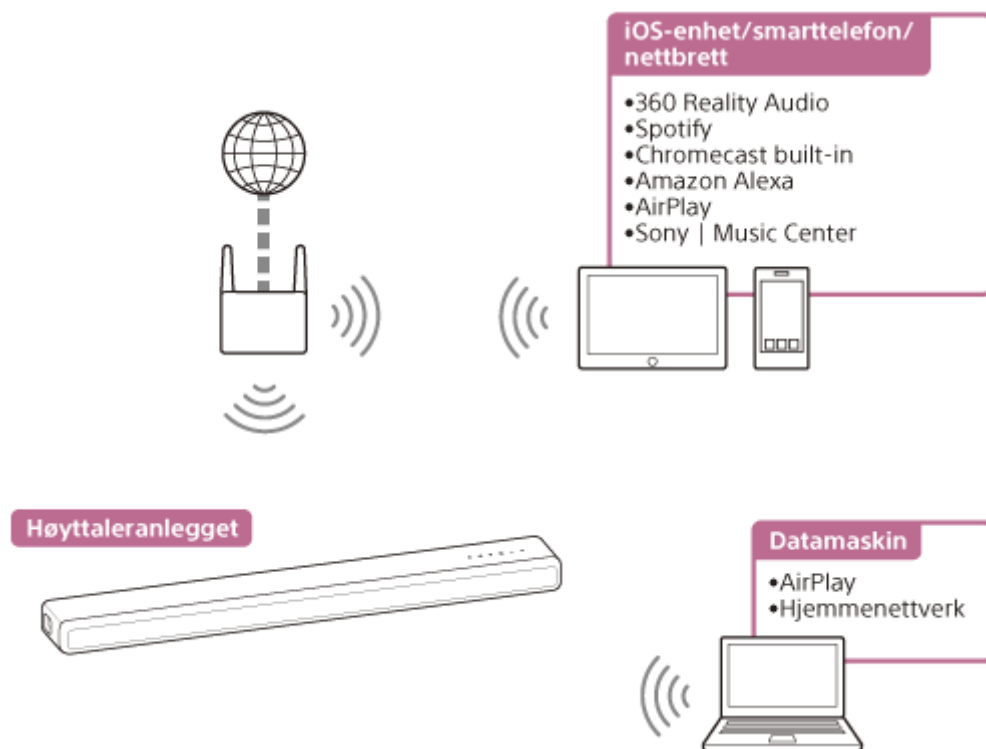

- **360 Reality Audio**

Du kan spille 360 Reality Audio-innhold på høyttaleranlegget ved å velge det i appen til en strømmetjeneste som er kompatibel med 360 Reality Audio.

- **Spotify**

Du kan velge musikk i Spotify-appen og spille den på høyttaleranlegget. Bruk telefonen, nettbrettet eller datamaskinen som en fjernkontroll for Spotify. Gå til [spotify.com/connect](https://spotify.com/connect) for å lære hvordan

- **Chromecast built-in™**

Du kan velge musikk i den Chromecast-aktiverede appen og spille den på høyttaleranlegget.

- **Amazon Alexa**

Du kan utføre talekontroll, slik som musikkavspilling, gå til neste/forrige sang, volumjustering, osv. på strømmetjenesten ved å bruke høyttaleranlegget med den innebygde Alexa-enheten (ikke inkludert).

- **AirPlay**

Høyttaleranlegget støtter AirPlay. Du kan spille musikk på høyttaleranlegget ved å bruke en iOS-enhet eller en datamaskin.

- **Sony | Music Center**

Du kan kontrollere høyttaleranlegget trådløst ved å installere "Sony | Music Center"-appen på smarttelefonen eller nettbrettet.

- **Hjemmenettverk**

Du kan spille musikkfiler lagret på datamaskinen på en nettverksplassing via hjemmenettverket.

### **Merknad**

- Serveren må kobles til samme nettverk som høyttaleranlegget.

---

### **Beslektet emne**

- [Forutsetning: Utføre innledende innstillinger for Alexa med Sony | Music Center](#)
- [Spille musikk med TIDAL-appen](#)
- [Forutsetning: Utføre de innledende innstillingene for Chromecast built-in](#)
- [Bruk av Spotify](#)
- [Bruk av AirPlay](#)
- [Bruk av Sony | Music Center](#)
- [Lytte til musikk på PC-en via et hjemmenettverk](#)

Sound Bar  
HT-A3000

## Om tilkobling til Internett

Når høyttaleranlegget kobles til Internett, husk å koble til via en ruter (\*) med riktige sikkerhetsinnstillinger.

Når et sikkerhetsproblem oppstår kan dette produktet skades av malware (skadelig programvare) osv. over Internett og kan utsettes for sikkerhetstrusler som tyveri eller feil håndtering av personlig informasjon eller innhold. Dette produktet kan også skade nettverkstjenester uten at du er klar over det.

\* En ruter er en enhet som viderekobler Internett og en lokal nettverksforbindelse til andre enheter.

Følgende typer rutere finnes:

- Kabelbasert ruter
- ADSL-modemruter
- Optisk nettverksenhet (ONU) med ruterfunksjon
- Wi-Fi-tilgangspunkt som kan fungere som en ruter
- Ruterkontakt i veggen (\*\*)

\*\* Hvis du ikke er sikker på om et tilgangspunkt på veggen kan brukes som en ruter, kan du kontakte utleieren eller Internett-leverandøren osv.

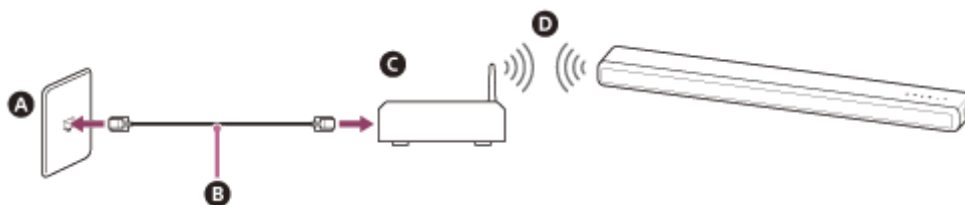

- A** LAN-port på en vegg
- B** LAN-kabel
- C** Ruter
- D** Trådløst LAN

Sound Bar  
HT-A3000

## Sette opp en trådløs nettverkstilkobling på startmenyen

Kontroller følgende informasjon på forhånd.

- Nettverksnavnet (SSID)(\*)
- Sikkerhetsnøkkelen (passord)(\*\*)

\* SSID (Service Set Identifier) er et navn som identifiserer et bestemt tilgangspunkt.

\*\* Denne informasjonen bør være tilgjengelig på en etikett på den trådløse LAN-ruteren/tilgangspunktet, i bruksanvisningen, fra personen som satte opp det trådløse nettverket, eller i informasjonen levert fra Internett-leverandøren.

### 1 Trykk på HOME.

Startmenyen vises på TV-skjermen.

### 2 Velg [Setup] - [Advanced Settings] på startskjermen.

### 3 Velg [Network Settings].

Sørg for at [Wi-Fi Connection] er stilt inn til [On].

### 4 Velg [Internet Settings] - [Next].

### 5 Velg [Search for Wi-Fi network].

Listen over nettverksnavn vises på TV-skjermen.

### 6 Velg ønsket nettverksnavn (SSID).

Når du er koblet til et nettverk som ikke vises i listen, velg [New connection registration] og følg anvisningene på skjermen.

### 7 Skriv inn sikkerhetsnøkkelen (eller passord) med programvaretastaturet og velg så [Enter].

Høytaleranlegget starter tilkoblingen til nettverket.

Sound Bar  
HT-A3000

## Sette opp en trådløs nettverksforbindelse med Sony | Music Center

---

Sony | Music Center kan koble høyttaleranlegget til samme trådløse nettverk som den mobile enheten. For mer informasjon, se instruksjer i appen eller følgende URL-adresse.

<https://www.sony.net/smcqa/>

Sound Bar  
HT-A3000

## Sette opp en Wi-Fi-tilkobling med en iOS-enhet

---

Høytaleranlegget er kompatibel med Apple-oppsett.

Med denne funksjonen kan du koble høytaleranlegget til det samme nettverket som kobler til iOS-enheten med Wi-Fi uten å angi nettverksnavnet og passordet.

- 1 Trykk på HOME.**  
Startmenyen vises på TV-skjermen.
- 2 Velg  [Setup] - [Advanced Settings] på startskjermen.**
- 3 Velg [Network Settings].**  
Sørg for at [Wi-Fi Connection] er stilt inn til [On].
- 4 Velg [Internet Settings] - [Next].**
- 5 Velg [Use Apple Setup].**
- 6 Betjen iOS-enheten ved å følge anvisningene på skjermen.**

Sound Bar  
HT-A3000

## Forutsetning: Utføre innledende innstillinger for Alexa med Sony | Music Center

Med Sony | Music Center, kan du spille musikk fra Amazon Music eller koble høyttaleranlegget sammen med en Amazon Alexa innebygd enhet.

For å forberede høyttaleranlegget og den mobile enheten, koble den mobile enheten til via Wi-Fi til samme nettverk som høyttaleranlegget, og registrere høyttaleranlegget til en Amazon-konto.

**1 Koble til den mobile enheten via Wi-Fi til samme nettverk som høyttaleranlegget.**

**2 Installer den gratis Sony | Music Center-appen på den mobile enheten.**

**3 Start Sony | Music Center og velg høyttaleranlegget.**



**4 Velg [Settings] - [Amazon Alexa] - [Initial Setup] og følg instruksjonene på skjermen for å opprette innstillingene for å drifte høyttaleranlegget med Alexa.**



### Merknad

- Amazon Alexa er ikke tilgjengelig på alle språk og i alle land/regioner.
- Før du bruker Sony | Music Center, forsikre deg om at et trådløst nettverk er etablert.

### Beslektet emne

- [Sette opp en trådløs nettverksforbindelse med Sony | Music Center](#)





Sound Bar  
HT-A3000

## Lydformater tilgjengelig for avspilling med lydstrømningsprotokoll

Lydformater tilgjengelige for avspilling varierer avhengig av lydstrømningsprotokollen.

### På Amazon Music-appen for Android OS:

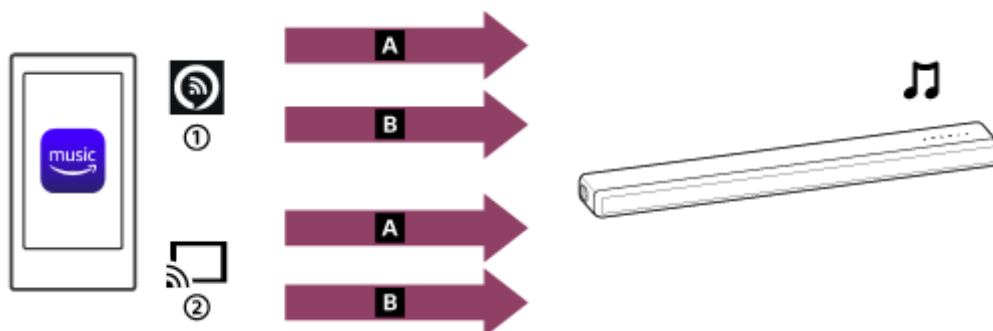

**A** 360 Reality Audio

**B** 2-kanalslyd

① Alexa Cast

② Strømmeikon

### På Amazon Music-appen for iOS:

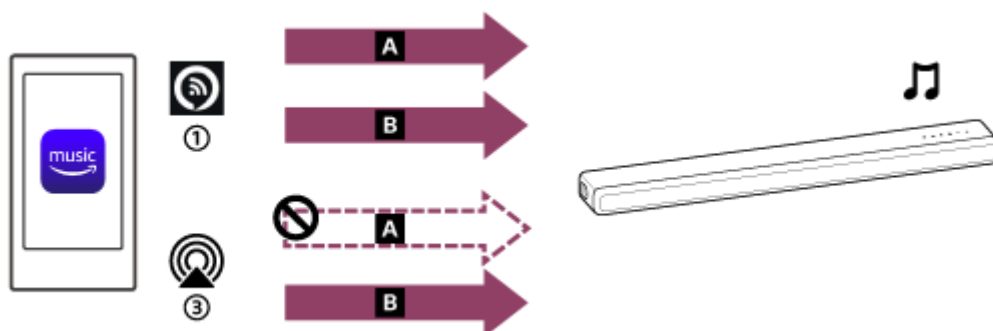



**A** 360 Reality Audio

**B** 2-kanalslyd

① Alexa Cast

③ AirPlay

#### Hint

- Alexa Cast-ikon (  ): Høytaleranlegget identifiseres via enhetsnavnet du oppga i de innledende innstillingene for Alexa.
- Strømmeikon (  ): Høytaleranlegget identifiseres via enhetsnavnet [HT-A3000], eller enhetsnavnet du oppga i de innledende innstillingene for Google Home.

#### Beslektet emne

- [Spille musikk med Amazon Music-appen](#)



Sound Bar  
HT-A3000

## Spille musikk med Amazon Music-appen

Ved bruk av en smarttelefon/iPhone hvor Amazon Music-appen er installert, kan du spille musikk fra Amazon Music. Du kan også spille 360 Reality Audio-kompatibel musikk tilgjengelig på Amazon Music. For å spille 360 Reality Audio-kompatibel musikk, må du abonnere på Amazon Music Unlimited.

### Merknad

- For å laste ned appen og bruke nettverkstjenestene, kan ekstra registreringer og betaling av kommunikasjonsgebyr og andre gebyrer kreves.

#### 1 Last ned og installer Amazon Music-appen på smarttelefonen/iPhone.



#### 2 Start Amazon Music-appen og velg den musikken du ønsker å spille.

Musikksporene indikert med [360]-ikonet er kompatibel med 360 Reality Audio.

#### 3 Trykk på strømmeikonet ( ).

#### 4 Velg høyttaleranlegget som destinasjon for musikkavspillingen.

Trykk på navnet til høyttaleranlegget som vises med Alexa Cast-ikonet (  ) eller strømmeikonet (  ).

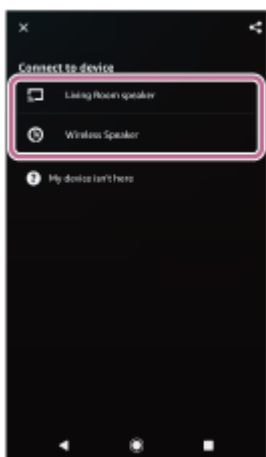

### Merknad

- Ved valg av en avspillingsenhet, vil valg av høyttaleranleggets navn vist med AirPlay-ikonet (  ) ikke aktivere 360 Reality Audio-avspilling.
- Med Sony | Music Center, kan du sjekke strømmetjenestene som leverer 360 Reality Audio-kompatibel musikk. På Sony | Music Center, velg høyttaleranlegget og velg deretter [Settings] - [About 360 Reality Audio] - [Next].
- Spesifikasjonene og designet til appen kan endres uten forvarsel.

---

---

## Beslektet emne

- [Lydformater tilgjengelig for avspilling med lydstrømmingsprotokoll](#)

5-034-493-81(2) Copyright 2022 Sony Corporation

Sound Bar  
HT-A3000

## Betjene høyttaleranlegget ved å snakke til en Alexa innebygd enhet

Ved kommunikasjon med en Alexa innebygd enhet, kan du strøkke musikk til høyttaleranlegget fra en strømmetjeneste som støtter Alexa.

### 1 Kommuniser med Alexa innebygd enhet for å spille musikk.

For informasjon om stemmekommandoer for Alexa innebygd enhet, finn dem på Sony | Music Center.



### Merknad

- Denne funksjonen er ikke tilgjengelig i noen land/regioner.
- Alexa-ferdigheter som krever reaksjon fra bruker er ikke tilgjengelig på høyttaleranlegget da høyttaleranlegget ikke har en mikrofon.
- En Amazon Alexa innebygd enhet (ikke inkludert), slik som Amazon Echo, kreves for å bruke stemmekommandofunksjonene. Ved å bruke en Alexa innebygd enhet sammen med høyttaleranlegget, kan du bruke stemmekommandoer for å spille, gå til begynnelsen av neste/aktuelle spor og justere volumet.
- Ikke alle Amazon Alexa-funksjonene er tilgjengelige på høyttaleranlegget.

### Hint

- Bruk Sony | Music Center til å avregistrere høyttaleranlegget fra Amazon-kontoen. Selv om du avregistrerer en konto på Alexa-appen, vil ikke høyttaleranlegget gjenkjenne at kontoen har blitt avregistrert.
- Et bilde som et cover på et album vises på avspillings skjermen hvis det avspilte innholdet støtter funksjonen.

Sound Bar  
HT-A3000

## Spille musikk med TIDAL-appen

Ved bruk av en smarttelefon/iPhone hvor TIDAL-appen er installert, kan du spille musikk fra TIDAL.

Du kan også spille 360 Reality Audio-kompatibel musikk tilgjengelig på TIDAL.

For å spille 360 Reality Audio-kompatibel musikk, må du abonnere på TIDAL-HiFi-planen.

### Merknad

- TIDAL er kanskje ikke tilgjengelig på alle språk eller i alle land/regioner.
- For å laste ned appen og bruke nettverkstjenestene, kan ekstra registreringer og betaling av kommunikasjonsgebyr og andre gebyrer kreves.

### 1 Last ned og installer TIDAL-appen på smarttelefonen/iPhone.



### 2 Koble til den mobile enheten via Wi-Fi til samme nettverk som høyttaleranlegget.

### 3 Start TIDAL-appen og velg den musikken du ønsker å spille.

### 4 Trykk på strømmeikonet ( ).

### 5 Velg høyttaleranlegget som destinasjon for musikkavspillingen.

Trykk på høyttaleranleggets navn ([HT-A3000] eller enhetens navn som du oppga i de innledende innstillingene for Google Home).

Når du velger 2-kanalslyd eller 360 Reality Audio-kompatibel musikk, vil [360RAcast] vises.

### Merknad

- Med Sony | Music Center, kan du sjekke strømmetjenestene som leverer 360 Reality Audio-kompatibel musikk. På Sony | Music Center, velg høyttaleranlegget og velg deretter [Settings] - [About 360 Reality Audio] - [Next].
- Spesifikasjonene og designet til appen kan endres uten forvarsel.

Sound Bar  
HT-A3000

## Forutsetning: Utføre de innledende innstillingene for Chromecast built-in

---

Høytaleranlegget er kompatibelt med Chromecast built-in, som kan strøkke musikk til høytaleren fra den mobile enheten.

### 1 Trykk på HOME.

Startmenyen vises på TV-skjermen.

### 2 Velg [Listen] - [Chromecast built-in] på startskjermen.

Følg trinnene som vises på skjermen.

Når innstillingene er gjort er [Network/Bluetooth Standby] automatisk stilt inn til [On] og du kan raskt spille av musikk selv når høytaleranlegget er i standbymodus.

## Spille og kontrollere musikken din med Google Assistent

Dette høytaleranlegget er kompatibelt med en Google Assistent-aktivert enhet med Chromecast built-in, slik at du kan kontrollere musikken med stemmen. Du trenger bare å koble høytaleranlegget til Google Home-appen på din mobile enhet. For detaljer, se Google Home-appen.

Sound Bar  
HT-A3000

## Spille musikk med apper som er kompatibel med andre strømmetjenester

Ved bruk av en smarttelefon/iPhone hvor en app som er kompatibel med en strømmetjeneste du har valgt er installert, kan du spille 2-kanalslyd eller 360 Reality Audio-kompatibel musikk.

Avhengig av strømmetjenesten, må du abonnere på premium-planen for å kunne spille 360 Reality Audio-kompatibel musikk.

### Merknad

- For å laste ned appen og bruke nettverkstjenestene, kan ekstra registreringer og betaling av kommunikasjonsgebyr og andre gebyrer kreves.

- 1 Last ned og installer en app som er kompatibel med en strømmetjeneste du selv har valgt på din smarttelefon/iPhone.**
- 2 Koble til den mobile enheten via Wi-Fi til samme nettverk som høyttaleranlegget.**
- 3 Start appen du lastet ned i trinn 1 og velg musikken du ønsker for avspilling.**
- 4 Trykk på strømeikonet.**  
Strømeikonet varierer avhengig av appen.
- 5 Velg høyttaleranlegget som destinasjon for musikkavspillingen.**  
Trykk på høyttaleranleggets navn ([HT-A3000] eller enhetens navn som du oppga i de innledende innstillingene for Google Home).

### Merknad

- Med Sony | Music Center, kan du sjekke strømmetjenestene som leverer 360 Reality Audio-kompatibel musikk. På Sony | Music Center, velg høyttaleranlegget og velg deretter [Settings] - [About 360 Reality Audio] - [Next].
- Spesifikasjonene og designet til appen kan endres uten forvarsel.



Sound Bar  
HT-A3000

## Bruk av Spotify

---

Du kan velge musikk i Spotify-appen og spille den på høyttaleranlegget.

### Spille musikk på høyttaleranlegget ved å bruke "Spotify Connect"-funksjonen

Bruk telefonen, nettbrettet eller datamaskinen som fjernkontroll for Spotify. Gå til [spotify.com/connect](https://spotify.com/connect) for å lære hvordan.

#### Hint

- Hvis [Network/Bluetooth Standby] er stilt inn til [On], kan du raskt spille av musikk selv når høyttaleranlegget er i standbymodus.
- Et bilde som et cover på et album vises på avspillingsskjermen hvis det avspilte innholdet støtter funksjonen.

### Fortsette avspilling av musikk som har blitt spilt av på den mobile enheten

#### 1 Trykk på MUSIC SERVICE.

Når du har spilt av musikken til Spotify på høyttaleranlegget, fortsettes musikken som ble spilt av med Spotify.

#### Merknad

- Spotify-appen er kanskje ikke tilgjengelig i noen land/regioner.

---

### Beslektet emne

- [\[System Settings\]](#)

Sound Bar  
HT-A3000

## Bruk av AirPlay

Høytaleranlegget er kompatibelt med AirPlay 2. Du kan velge musikkinnhold på en iOS-enhet som iPhone, iPad og iPod touch og strøme det til høytaleranlegget.

- 1 Koble til iOS-enheten via Wi-Fi til samme nettverk som høytaleranlegget.**
- 2 Spill musikken du vil strøme på iOS-enheten.**
- 3 Vis AirPlay-ikonet (  ) på iOS-enheten og trykk på det.**
- 4 Velg høytaleranlegget som høyttaleren som skal strømmes til på iOS-enheten.**  
Musikken spilles av på høytaleranlegget.

### Hint

- Du kan også velge andre høyttalere samtidig som høytaleranlegget, og strøme musikk til flere høyttalere.

## Strømme musikk på høytaleranlegget ved å snakke til Siri

Hvis du legger høytaleranlegget til Home-appen på iOS-enheten, kan du strøme musikk til høytaleranlegget ved å snakke til Siri.

### Merknad

- Da høytaleranlegget ikke har en mikrofon, kan du ikke snakke med høytaleranlegget for å betjene det.
- Ikke alle funksjonene til Siri er tilgjengelige på høytaleranlegget.

Sound Bar  
HT-A3000

## Bruk av Sony | Music Center

Sony | Music Center er en applikasjon for å kontrollere kompatible Sony-lydenheter med den mobile enheten, som en smarttelefon eller nettbrett.

For mer informasjon om Sony | Music Center, se følgende URL-adresse.

<https://www.sony.net/smcqa/>

- 1 **Installer den gratis Sony | Music Center-appen på den mobile enheten.**
- 2 **Koble til den mobile enheten via Wi-Fi til samme nettverk som høyttaleranlegget.**
- 3 **Start Sony | Music Center.**
- 4 **Betjen ved å følge Sony | Music Center-skjermen.**

### Merknad

- Bruk Sony | Music Center av siste versjon.
- Hvis du ikke kan koble til høyttaleranlegget og en BLUETOOTH-enhet via BLUETOOTH-funksjonen, avinstaller Sony | Music Center og prøv å koble til via BLUETOOTH-funksjonen igjen.

### Hint

- Koble til den mobile enheten til samme nettverk som høyttaleranlegget.

### Beslektet emne

- [Sette opp en trådløs nettverkstilkobling på startmenyen](#)
- [Sette opp en trådløs nettverksforbindelse med Sony | Music Center](#)
- [Sette opp en Wi-Fi-tilkobling med en iOS-enhet](#)

Sound Bar  
HT-A3000

## Lytte til musikk på PC-en via et hjemmenettverk

Du kan spille musikkfiler lagret på PC-en via hjemmenettverket.

Musikkfiler kan spilles av ved å betjene Sony | Music Center på en mobil enhet som en smarttelefon eller nettbrett.

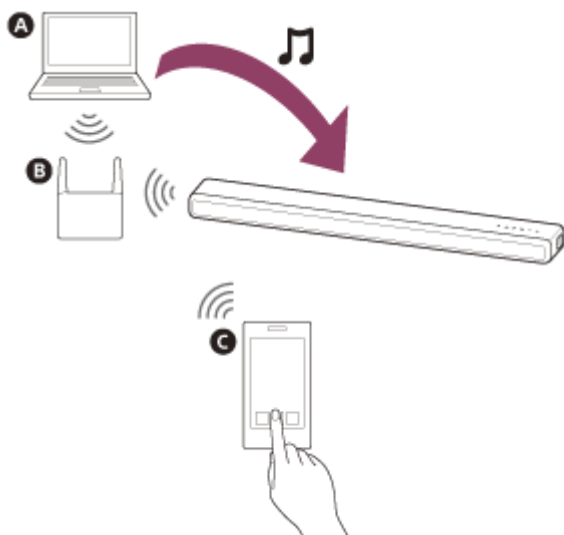

- A** PC
- B** Trådløs LAN-ruter
- C** Smarttelefon eller nettbrett

### 1 Koble høyttaleranlegget til et nettverk.

### 2 Koble PC-en til et nettverk.

Se bruksanvisningen til PC-en for mer informasjon.

### 3 Angi PC-en.

For å bruke PC-en på hjemmenettverket må du angi PC-en som serveren. Se bruksanvisningen til PC-en for mer informasjon.

### 4 Lytte til musikk på en PC ved å bruke Sony | Music Center.

Du kan spille av musikkfiler lagret på PC-en ved å betjene Sony | Music Center som er installert på en mobil enhet, som en smarttelefon eller nettbrett. For mer informasjon om Sony | Music Center, se følgende URL-adresse.

<https://www.sony.net/smcqa/>

#### Hint

- Se  [Setup] - [Advanced Settings] - [Network Settings] - [Network Connection Status] når du sjekker statusen på nettverkstilkoblingen.

---

## Beslektet emne

- [Sette opp en trådløs nettverkstilkobling på startmenyen](#)
- [Sette opp en trådløs nettverksforbindelse med Sony | Music Center](#)
- [Sette opp en Wi-Fi-tilkobling med en iOS-enhet](#)

5-034-493-81(2) Copyright 2022 Sony Corporation

Sound Bar  
HT-A3000

## Justere volumet

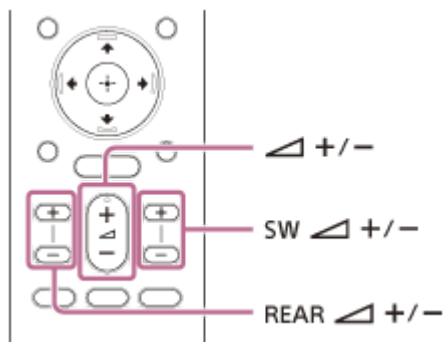

### Justere høyttaleranleggets volum

Trykk på  (volum) +/-.

Volumnivået vises på frontpaneldisplayet.

### Justere subwoofers volum

Trykk på SW  (subwoofervolum) +/-.

Volumnivået vises på frontpaneldisplayet.

#### Merknad

- Subwooferen er designet for avspilling av bass eller lavfrekvenslyd. Når inngangskilden, som i TV-programmer, ikke har mye surroundlyd kan basslyden fra subwooferen være vanskelig å høre.

#### Hint

- Ved tilkobling av den ekstra subwooferen, justeres det ekstra subwoofernivået i stedet for det innebygde subwoofernivået.

### Justere volumet på den ekstra bakre høyttaleren

Trykk på REAR  (volum for bakre høyttalere) +/-.

Volumnivået vises på frontpaneldisplayet.

#### Merknad

- De ekstra bakre høyttalerne er designet for avspilling av surrounddelen på flerkanalssyden og surroundlyd som skapes fra 2-kanals lyden med virtuell behandling. Når inngangskilden ikke har mye surroundlyd kan surroundlyden fra de ekstra bakre høyttalerne være vanskelig å høre.
- REAR  (volum for bakre høyttalere) +/- fungerer ikke når de ekstra bakre høyttalerne ikke er tilkoblet.

Sound Bar  
HT-A3000

## Bruke surroundeffekten (SOUND FIELD)

Du kan slå på eller av surroundeffekten for å passe lydkilder.

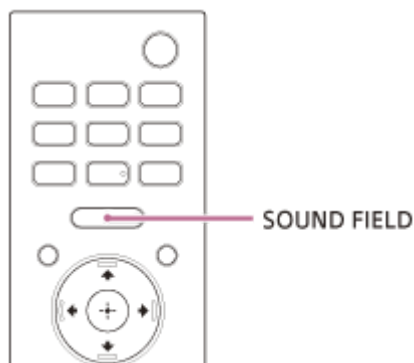

### 1 Trykk på SOUND FIELD for å velge innstillingen.



Innstillingen vises på frontpaneldisplayet.

- **[SF.ON]:** Lyden mates ut med surroundeffekt. Denne innstillingen passer for surroundlyd med tilstedeværelse uavhengig av sjanger.
- **[SF.OFF]:** Lyden mates ut uten surroundeffekt.

### Merknad

- Du kan ikke endre innstillingene for de etterfølgende tilstandene, selv om du trykker SOUND FIELD.
  - BLUETOOTH-enheten er tilkoblet i BLUETOOTH-overføringsmodus .
  - En testtone utløses.
- Avhengig av kilden, slik som Dolby Atmos, er denne innstillingen satt til PÅ og kan ikke endres.

### Hint

- Du kan velge type surroundeffekt under  [Setup] - [Advanced Settings] - [Audio Settings] - [Sound Field Setting]. Du kan ikke endre innstillingen av [Sound Field Setting] når  [Setup] - [Advanced Settings] - [Audio Settings] - [360 Spatial Sound Mapping] er stilt inn til [On].

Sound Bar  
HT-A3000

## Gjøre dialoger tydeligere (VOICE)

---

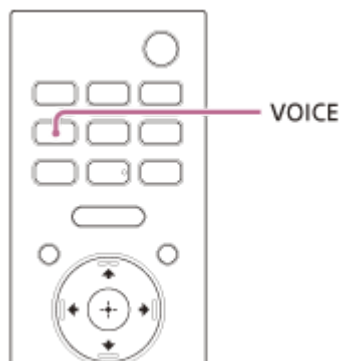

### 1 Trykk på VOICE for å velge innstillingen.

Innstillingen vises på frontpaneldisplayet.

- **[Vo.ON]**: Dialog er enklere å høre ved å forbedre dialogområdet.
- **[Vo.OFF]**: Deaktiverer talemodus-funksjonen.

### Merknad

- Når BLUETOOTH-enheten er tilkoblet i BLUETOOTH-overføringsmodus, er talemodusen deaktivert.



Sound Bar  
HT-A3000

## Få krystallklar lyd med lavt volum ved midnatt (NIGHT)

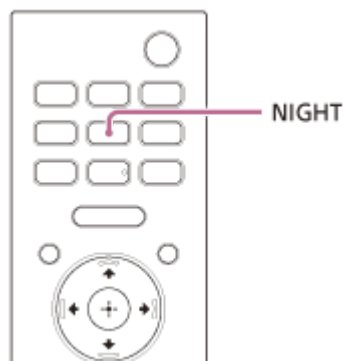

### 1 Trykk på NIGHT for å velge innstillingen.

Innstillingen vises på frontpaneldisplayet.

- **[N.ON]:** Lyd mates ut ved lavt volum med minimalt tap av nøyaktighet og klarhet i dialog.
- **[N.OFF]:** Deaktiverer nattmodus-funksjonen.

### Merknad

- Når du slår av høyttaleranlegget er denne innstillingen automatisk satt til [N.OFF].
- Når BLUETOOTH-enheten er tilkoblet i BLUETOOTH-overføringsmodus, er nattmodusen deaktivert.

Sound Bar  
HT-A3000

## Justerer forsinkelsen mellom bildet og lyden

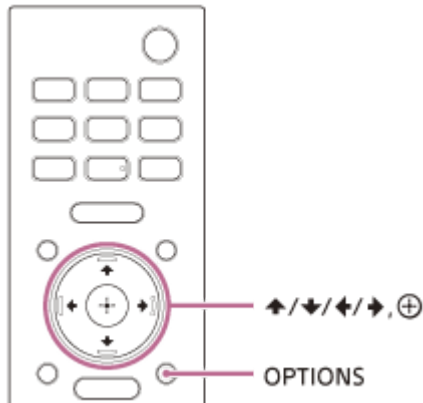

- 1 Trykk på OPTIONS.**  
[SYNC] vises på frontpaneldisplayet.
- 2 Trykk på → (høyre) eller ⊕ (enter).**  
Justeringstiden vises på frontpaneldisplayet.
- 3 Juster forsinkelsen ved å bruke ↑ (opp)/ ↓ (ned), trykk deretter på ⊕ (enter).**  
Du kan justere fra 0 msek til 300 msek i økninger på 25 msek.
- 4 Trykk på OPTIONS.**  
Alternativmenyen på frontpaneldisplayet slås av.

Sound Bar  
HT-A3000

## Bruke multipleks kringkastingslyd (AUDIO)

Du kan høre multipleks-kringkastingslyd når høyttaleranlegget mottar et Dolby Digital multipleks-kringkastingssignal.

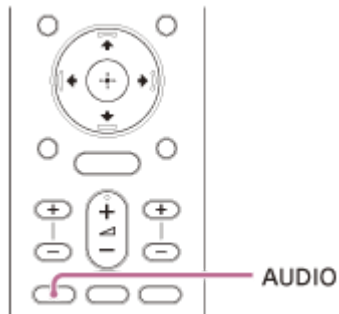

### 1 Trykk på AUDIO for å velge innstillingen.

Innstillingen vises på frontpaneldisplayet.

- **[MAIN]:** Lyden til hovedspråket mates ut.
- **[SUB]:** Lyden til underspråket mates ut.
- **[MN/SB]:** Hovedlyden mates ut fra venstre høyttaler og underlyden mates ut fra høyre høyttaler.

### Merknad

- For å spille av Dolby Digital-lyd må du koble til en TV som er kompatibel med eARC eller ARC til HDMI OUT (TV eARC/ARC)-kontakten med HDMI-kabelen (inkludert).
- Hvis TV-ens HDMI IN-kontakt ikke er kompatibel med eARC eller ARC, koble TV-en til TV IN (OPT)-kontakten med en optisk digital kabel (ikke inkludert) for å mate ut Dolby Digital-lyd.

### Beslektet emne

- [Koble til en TV som er kompatibel med ARC/eARC](#)
- [Koble til en TV som ikke er kompatibel med ARC/eARC](#)

Sound Bar  
HT-A3000

## Justerer dialogvolumet mens DTS:X-innholdet spilles av

Ved å justere dialogvolumet kan du enkelt lytte til dialog da den skiller seg ut fra omgivelseslyder. Denne funksjonen fungerer under avspilling av innhold som er kompatibelt med DTS:X-dialogkontrollfunksjonen. Innstillingsmetoden er forskjellig avhengig av inngangen.

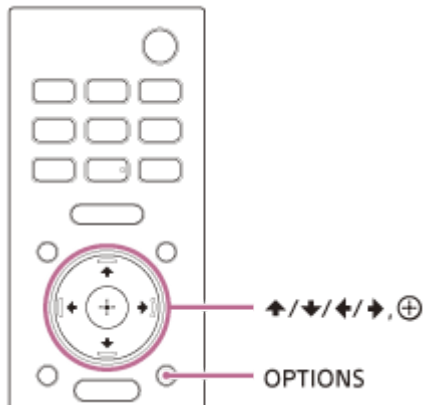

- 1 Trykk på OPTIONS, vis [DIALOG] på frontpaneldisplayet med  $\blacktriangle$  (opp)/  $\blacktriangledown$  (ned) trykk deretter på  $\oplus$  (enter).**
- 2 Juster dialogvolumet ved å bruke  $\blacktriangle$  (opp)/  $\blacktriangledown$  (ned), trykk deretter på  $\oplus$  (enter).**  
Du kan justere fra 0,0 dB til 6,0 dB i økninger på 1,0 dB.
- 3 Trykk på OPTIONS.**  
Alternativmenyen på frontpaneldisplayet slås av.

Sound Bar  
HT-A3000

## Betjene høyttaleranlegget ved sammenkobling med en TV (Kontroll for HDMI-funksjon)

Koble til en TV som er kompatibel med Kontroll for HDMI-funksjonen med en HDMI-kabel for å koble sammen betjening av høyttaleranlegget med en TV, som for å slå på/av eller tilpasse volum.

### Om Kontroll for HDMI-funksjonen

Kontroll for HDMI-funksjonen er en funksjon som muliggjør betjening av enheter koblet til med en HDMI-kabel (High-Definition Multimedia Interface) ved å koble dem sammen.

Selv om denne funksjonen fungerer for enheter som er kompatible med Kontroll for HDMI-funksjonen, kan det hende at den ikke fungerer hvis det kobles til andre enheter enn de som er laget av Sony.

### Forberede betjening ved å koble sammen med en TV

Aktiver Kontroll for HDMI-funksjonsinnstillingene på TV-en koblet til høyttaleranlegget med en HDMI-kabel. Standardinnstillingen til Kontroll for HDMI-funksjonen på høyttaleranlegget er [On].

#### Hint

- Når du kobler til en enhet som en Blu-ray Disc-spiller til en TV med en HDMI-kabel, aktiverer Kontroll for HDMI-funksjonen.
- For å aktivere Kontroll for HDMI-funksjonen på en TV eller Blu-ray Disc-spiller, se bruksanvisningen.
- Hvis du aktiverer Kontroll for HDMI-funksjonen ("BRAVIA"-synkronisering) når du bruker en TV som er produsert av Sony, aktiveres også Kontroll for HDMI-funksjonen på høyttaleranlegget. Når innstillingen er utført vises [DONE] på frontpaneldisplayet.

### Utføre strømoperasjon eller tilpasning av volumet med en TV-fjernkontroll

Når du slår på/av TV-en eller justerer volumet med TV-fjernkontrollen, er strømmen og volumet på høyttaleranlegget også justert.

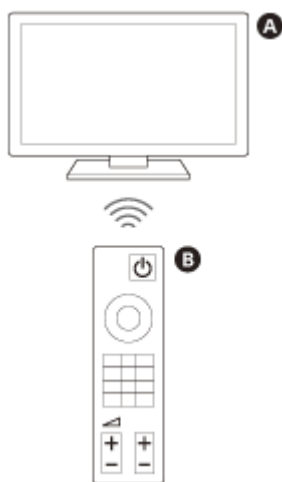

- A** TV
- B** TV-fjernkontroll

### Sammenkobling av strøm

Høyttaleranlegget slås av eller på automatisk når du slår av eller på TV-en.

## Merknad

- Hvis du slår av høyttaleranlegget før du slår av TV-en, slås høyttaleranlegget kanskje ikke på automatisk selv om du slår på TV-en neste gang. I så fall utfører du følgende operasjon.
  - Velg høyttaleranlegget for lydutmatingsenheten i TV-menyen.
  - Når du bruker en Sony TV, slå på høyttaleranlegget mens TV-en er slått på.

## Volumjustering

Lyden til TV-en som du ser på mates automatisk ut fra høyttaleranlegget. Du kan justere høyttaleranleggets volum med TV-fjernkontrollen.

## Andre sammenkoblingsfunksjoner

### Menyoperasjon med TV-fjernkontroll

Du kan betjene menyen på høyttaleranlegget ved å velge navnet på høyttaleranlegget når du endrer inngang eller betjener Sync Menu på TV-en.

## Merknad

- Noen Sony TV-er støtter Sync Menu. Se bruksanvisningen til TV-en for å se om TV-en støtter Sync Menu.

## Språk følger

Når du endrer språket for skjermvisningen til TV-en endres også skjermsspråket på høyttaleranlegget.

## Hint

- Du kan endre Kontroll for HDMI-innstillingene ved å velge  [Setup] - [Advanced Settings] - [HDMI Settings] på startmenyen.

Sound Bar  
HT-A3000

## Betjene høyttaleranlegget ved sammenkobling med en TV som er kompatibel med "BRAVIA" Sync Function

"BRAVIA" Sync er en utvidet funksjon utviklet av Sony basert på Kontroll for HDMI-funksjonen. Ved å koble til "BRAVIA" Sync-kompatible enheter som en TV eller en Blu-ray Disc-spiller med en HDMI-kabel kan du kontrollere enhetene ved å koble dem sammen.

### Bruke "BRAVIA" Sync

"BRAVIA" Sync aktiveres ved å aktivere Kontroll for HDMI-funksjonen på Sony-enheten.

### Hva du kan gjøre med "BRAVIA" Sync

#### Kontroll for HDMI-funksjon

- Sammenkobling av strøm
- Volumjustering
- Menyoperasjon med TV-fjernkontroll
- Språk følger

#### Hjemmekinokontroll-funksjon

Innstilling av høyttaleranlegget, bytting av inngang, osv. kan gjøres uten å bytte TV-inngangen.

#### Beslektet emne

- [Betjene høyttaleranlegget ved sammenkobling med en TV \(Kontroll for HDMI-funksjon\)](#)

Sound Bar  
HT-A3000

## Endre lysstyrken på frontpaneldisplayet og indikatorene (DIMMER)

Du kan endre lysstyrken på frontpaneldisplayet og BLUETOOTH-indikatoren. Lysstyrken på indikatorene for den ekstra subwooferen og bakre høyttalere endres også.

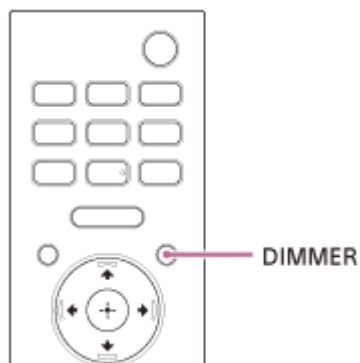

### 1 Trykk på DIMMER for å velge innstillingen.

Innstillingen vises på frontpaneldisplayet.

- **[BRIGHT]:** Frontpaneldisplayet og indikatorene lyser sterkt.
- **[DARK]:** Frontpaneldisplayet og indikatorene lyser svakt.
- **[OFF]:** Frontpaneldisplayet og indikatorene slukkes.

### Merknad

- Frontpaneldisplayet og indikatorene slukkes når [OFF] er valgt. De slås på automatisk når du trykker på enhver knapp, slukkes så når du ikke betjener høyttaleranlegget i omtrent 10 sekunder. I noen tilfeller kan det derimot hende at frontpaneldisplayet og indikatorene ikke slukkes. I så fall er lysstyrken på frontpaneldisplayet og indikatorene den samme som [DARK].



Sound Bar  
HT-A3000

## Spare strøm i standbymodus

---

Sjekk at  [Setup] - [Advanced Settings] - [System Settings] - [Network/Bluetooth Standby] er stilt inn til [Off].

Sound Bar  
HT-A3000

## Utføre Easy Setup

Du kan enkelt gjøre grunnleggende, innledende innstillinger og nettverksinnstillinger for høyttaleranlegget ved å utføre Easy Setup.

### 1 Trykk på HOME.

Startmenyen vises på TV-skjermen.

### 2 Velg [Setup] - [Easy Setup] på startskjermen.

[Easy Setup]-skjermen vises på TV-skjermen.

### 3 Velg ønsket innstilling.

- **[Easy Initial Setup]:** Utfører de grunnleggende, innledende innstillingene inkludert høyttalerinnstillingene og nettverksinnstillingene.
- **[Easy Sound Setup]:** Utfører grunnleggende høyttalerinnstillinger for optimalisering av surroundlyden for miljøet ditt. For å bruke denne innstillingen, koble til den ekstra subwooferen eller bakre høyttalere.
- **[Easy Network Setup]:** Utfører de grunnleggende nettverksinnstillingene.

### 4 Utfør innstillinger ved å følge anvisningene på skjermen.

Sound Bar  
HT-A3000

## Bruke [Advanced Settings]-menyen

Du kan gjøre ulike justeringer til elementer som bilde og lyd på [Advanced Settings]-menyen.









### 1 Trykk på HOME.

Startmenyen vises på TV-skjermen.

### 2 Velg [Setup] - [Advanced Settings] på startskjermen.

[Advanced Settings]-skjermen vises på TV-skjermen.

### 3 Velg innstillingselementet.

-  **[Speaker Settings]**: Gjør høyttalerinnstillingene for installasjon og tilkoblinger.
-  **[Audio Settings]**: Gjør lydutmattingsinnstillingene.
-  **[HDMI Settings]**: Gjør HDMI-innstillingene.
-  **[Bluetooth Settings]**: Gjør detaljerte innstillinger for BLUETOOTH-funksjonen.
-  **[System Settings]**: Gjør høyttaleranlegg-relaterte innstillinger.
-  **[Network Settings]**: Gjør detaljerte innstillinger for Internett.
-  **[Resetting]**: Nullstiller anlegget til fabrikkstandardinnstillinger.
-  **[Software Update]**: Oppdaterer programvaren til høyttaleranlegget eller ekstra subwoofer/bakre høyttalere.

Sound Bar  
HT-A3000

## [Speaker Settings]

### [Speaker Settings Information]

Du kan bruke den målte verdien fra [Sound Field Optimization] eller [Manual Speaker Settings]-verdien på høyttalerinnstillinger. For å bruke denne innstillingen, koble til den ekstra subwooferen eller bakre høyttalere, utfør [Sound Field Optimization] og deaktiver [360 Spatial Sound Mapping].

[Sound Field Optimization value]: Bruker den målte verdien fra [Sound Field Optimization] på høyttalerinnstillinger.

[Manual Speaker Settings value]: Bruker verdien fra [Manual Speaker Settings] på høyttalerinnstillinger.

### [Sound Field Optimization]

Denne funksjonen måler automatisk avstanden mellom plankehøyttaleren og den ekstra subwoofer (\*1) og bakre høyttalere (\*1) og optimaliserer surroundlydens kvalitet for miljøet ditt.

Følg anvisningene på skjermen for å starte målingene. Optimaliseringen vil ta opp til 30 sekunder. Under optimalisering kan det hende høyttaleren lager høye lyder.

\*1 Dette måles kun når den ekstra subwooferen eller bakre høyttalere brukes.

#### **Merknad**

- Ikke lag høye lyder, gå eller stå foran høyttalerne under optimaliseringen.

### [Sound Field Adjustment]

- **[Direction of sound field]**

Følg instruksjonene på skjermen for å stille inn posisjonsforholdet mellom fremre høyttalere og TV-en, og mellom høyttalerne og lytteposisjonen. Dette justerer retningen fra hvor du hører lyd, slik som dialog, for å forbedre synkroniseringen mellom bilde og lyd, samt justerer retningen og balansen på lyden slik at den blir mer realistisk. For å bruke denne innstillingen, koble til de ekstra bakre høyttalerne, og aktiver [360 Spatial Sound Mapping]-funksjonen.

- **[Height of sound field>(\*1)]**

Juster høyden på lydfeltet.

\*1 Avhengig av de bakre høyttalerne som er koblet til, kan det hende at denne funksjonen ikke er tilgjengelig.

- **[Test Tone]**

Testtonen spilles av fra høyttalerne for å søke etter tilgjengelige høyttalere.

[On]: Testtonen spilles av på høyttalerne.

[Off]: Testtonen spilles ikke av på høyttalerne.

### [Manual Speaker Settings]

Du kan stille inn høyttaleravstanden fra lytteposisjonen din og deres utmatingsnivåer, osv. for å få best mulig surroundlyd.

For å bruke denne innstillingen, deaktiver [360 Spatial Sound Mapping].

- **[Distance]**

Still inn avstanden fra høyttalerens lytteposisjon.

Du kan stille inn verdien fra 0 m til 10 m (0,1 m trinn).

[Front]: Stiller inn avstanden for fremre høyttaler.

[Subwoofer>(\*1): Stiller inn avstanden for den ekstra subwooferen.

[Rear Speaker (L)](\*2): Stiller inn avstanden for den ekstra venstre, bakre høyttaleren.

[Rear Speaker (R)](\*2): Stiller inn avstanden for den ekstra høyre, bakre høyttaleren.

\*1 Dette elementet vises når den ekstra subwooferen brukes.

\*2 Dette elementet vises når de ekstra bakre høyttalerne brukes.

### ● [Level]

Juster volumnivået på høyttalerne.

Du kan stille inn verdien fra -6,0 dB til 6,0 dB (trinn på 0,5 dB).

[Front]: Stiller inn nivået for fremre høyttaler.

[Subwoofer>(\*1): Stiller inn nivået for den ekstra subwooferen.

[Rear Speaker (L)](\*2): Stiller inn nivået for den ekstra venstre, bakre høyttaleren.

[Rear Speaker (R)](\*2): Stiller inn nivået for den ekstra høyre, bakre høyttaleren.

[Rear height (L)](\*3): Stiller inn nivået for den ekstra venstre, bakre høydehøyttaleren.

[Rear height (R)](\*3): Stiller inn nivået for den ekstra høyre, bakre høydehøyttaleren.

\*1 Dette elementet vises når den ekstra subwooferen brukes.

\*2 Dette elementet vises når de ekstra bakre høyttalerne brukes.

\*3 Dette elementet vises når de ekstra bakre høydehøyttalerne brukes.

### ● [Distance to the ceiling]

Still inn avstanden fra høyttaleren til taket.

[Front](\*)1: Stiller inn avstanden for fremre høyttaler. Du kan stille inn verdien fra 1 m til 5 m (0,1 m trinn).

[Rear Speaker (L)](\*2): Velger avstanden for den ekstra venstre, bakre høyttaleren.

[Rear Speaker (R)](\*2): Velger avstanden for den ekstra høyre, bakre høyttaleren.

\*1 Avhengig av de bakre høyttalerne som er koblet til, kan det hende at dette elementet ikke er tilgjengelig.

\*2 Dette elementet vises når de ekstra bakre høyttalerne brukes.

### ● [Test Tone]

Testtonen spilles av fra høyttalerne for å søke etter tilgjengelige høyttalerne.

[On]: Testtonen spilles av på høyttalerne.

[Off]: Testtonen spilles ikke av på høyttalerne.

### Hint

- Du kan endre måleenhetene (fot eller meter) ved å trykke på OPTIONS.

## [Wireless Speaker Settings]

Du kan justere ulike elementer knyttet til trådløs tilkobling mellom høyttaleranlegget og ekstra subwoofer/bakre høyttalere.

### ● [Link mode]

Du kan stille inn tilkoblingsmetoden for den ekstra subwooferen og bakre høyttalere.

[Auto]: Kobler den ekstra subwooferen og bakre høyttalere automatisk til høyttaleranlegget.

[Manual]: Kobler til den ekstra subwooferen og bakre høyttalere manuelt.

### ● [Start manual linking]

Utfør manuell tilkobling mellom den ekstra subwooferen/bakre høyttalere og høyttaleranlegget. Se den inkluderte bruksanvisningen til de ekstra høyttalerne for mer informasjon.

### ● [Check wireless connection]

Du kan sjekke tilkoblingsstatusen for den ekstra subwooferen og bakre høyttalere.

### ● [RF Channel]

Du kan minimere forstyrrelse med andre trådløse enheter.

[On]: Velg vanligvis dette. Høyttaleranlegget velger automatisk den bedre kanalen for overføring. Dette er den sterkere modusen mot trådløs forstyrrelse.

[Off]: Høytaleranlegget velger en kanal fra det begrensede frekvensbåndet for å forhindre ekstern trådløs forstyrrelse. Hvis lyden faller ut mens [On] er valgt, kan den forbedres ved å velge [Off].

- **[Wireless Playback Quality]**

Du kan stille inn kvaliteten på den trådløse avspillingen for den ekstra subwooferen og bakre høyttalere.

[Sound Quality]: Lydkvaliteten tar prioritering over tilkoblingsstatusen til den trådløse tilkoblingen.

[Connection]: Tilkoblingsstatusen tar prioritering over lydkvaliteten.

- **[Software Version]**

Du kan sjekke programvareversjonen for den ekstra subwooferen og bakre høyttalere.

### **Merknad**

- [RF Channel], [Wireless Playback Quality] og [Software Version] kan kun velges når den ekstra subwooferen og bakre høyttalere er koblet til høytaleranlegget.
- [RF Channel] er ikke tilgjengelig i noen land/regioner.

## **[TV Center Speaker Settings]**

Hvis du kobler til høytaleranlegget og TV-en med HDMI-kabelen (inkludert) og kabelen for modusen TV-senterhøyttaler (inkludert), kan du mate ut midtre høyttalerdel av høytaleranleggets lyd fra TV-en. Still inn [Control for HDMI] til [On].

- **[TV Center Speaker Mode]**

[On]: Bruker en TV kompatibel med denne funksjonen som midtre høyttaler.

[Off]: Av

- **[TV Position Setting]**

Følg anvisningene på skjermen for å sette opp høytaleranleggets posisjon i forhold til TV-en slik at høyden hvor lyden (f.eks. dialog) kan høres er satt til å passe TV-ens høyde.

### **Merknad**

- Avhengig av lydinnholdet kan det hende at lyd ikke mates ut fra TV-en.
- Når surroundeffekten er stilt inn til [Sound Field: Effect On] ved å trykke på SOUND FIELD på fjernkontrollen, mates ikke lyd ut fra TV-en.

Sound Bar  
HT-A3000

## [Audio Settings]

---

### [360 Spatial Sound Mapping]

Skaper en fantastisk 360 Spatial Sound-opplevelse som gjør at lyden føles mer stor, som om det er flere høyttalere i rommet.

Koble til de ekstra bakre høyttalerne for å bruke denne innstillingen.

[On]: Aktiverer [360 Spatial Sound Mapping]-funksjonen.

[Off]: Deaktiverer [360 Spatial Sound Mapping]-funksjonen.

#### **Merknad**

- Når BLUETOOTH-enheten er tilkoblet i BLUETOOTH-overføringsmodus, er [360 Spatial Sound Mapping]-innstillingen deaktivert.

### [Sound Field Setting]

Du kan velge type surroundeffekt. Denne effekten er tilgjengelig når surroundeffekten er stilt inn til [SF.ON] ved å trykke på SOUND FIELD på fjernkontrollen.

Du kan endre innstillingene når  [Audio Settings] - [360 Spatial Sound Mapping] er innstilt til [Off].

Når hodetelefonene er tilkoblet med BLUETOOTH-funksjonen, er ikke denne funksjonen tilgjengelig.

[Sony | Vertical Surround Engine]: Sony | Vertical Surround Engine fremmer surround og høydehøyttalerkanalene for å skape en omfavnende virtuell surroundeffekt.

[Dolby Speaker Virtualizer]: Dolby Speaker Virtualizer fremmer surround og høydehøyttalerkanalene for å skape en omfavnende virtuell surroundeffekt når du spiller av Dolby-format. Deaktiverer alle lydeffekter bortsett fra Dolby-formatet.

[DTS Virtual:X / DTS Neural:X]: Utfører miksing i henhold til surroundmiljøet. Denne funksjonen er deaktivert mens DTS-format (96 kHz - 192 kHz), Dolby-format eller DSD-format spilles av.

### [DSEE Extreme]

[On] AI-teknologi reproducerer nøyaktig frekvensresponser tapt under komprimering så det føles som om du sitter i et studio eller er på konsert.

[Off]: Av

#### **Merknad**

- Denne funksjonen er kompatibel med 2-kanals digitale inngangssignaler på 44,1 kHz eller 48 kHz samplingfrekvens.
- Denne funksjonen er ikke kompatibel med DSD-signaler.
- Samplingfrekvensen/bitdybden etter oppskalering er opptil 96 kHz/24 bit.
- Denne funksjonen fungerer ikke i følgende forhold.
  - Chromecast built-in brukes.
  - [Advanced Auto Volume] er stilt inn til [On].
  - Surroundeffekten er stilt inn til [Sound Field: Effect On] ved å trykke på SOUND FIELD på fjernkontrollen.

### [Audio DRC]

Du kan komprimere det dynamiske området til lydsignalet for å gjøre det enklere å høre stillere lyder.

[Auto]: Komprimerer automatisk lyd kodet i Dolby TrueHD.

[On]: Reproduserer Dolby- og DTS-lydspor med det dynamiske området som produsenten mente.  
[Off]: Ingen komprimering av dynamisk område.

### [Advanced Auto Volume]

Du kan redusere forskjellen i volum på grunn av inngangssignalet. Denne funksjonen er nyttig når volumet til en TV-reklame er høyere enn TV-programmet.

[On]: Justerer volumet automatisk.

[Off]: Av

#### **Merknad**

- Avansert automatisk volum-funksjonen egnest ikke for lytting til musikk.

---

#### **Beslektet emne**

- [Bruke surroundeffekten \(SOUND FIELD\)](#)



Sound Bar  
HT-A3000

## [HDMI Settings]

---

### [Control for HDMI]

[On]: Kontroll for HDMI-funksjonen er aktivert. Enheter koblet til med en HDMI-kabel kan kontrollere hverandre.  
[Off]: Av

### [Standby Linked to TV]

Denne funksjonen er tilgjengelig når du stiller inn [Control for HDMI] til [On].

[Auto]: Hvis inngangen til høyttaleranlegget er [TV] eller [HDMI], slås høyttaleranlegget automatisk av når du slår av TV-en.

[On]: Høyttaleranlegget slås av automatisk når du slår av TV-en, uavhengig av inngangen.

[Off]: Høyttaleranlegget slås ikke av når du slår av TV-en.

### [TV Audio Input Mode]

Still inn denne funksjonen når høyttaleranlegget er koblet til en TVs HDMI IN-kontakt som er kompatibel med eARC eller ARC. eARC- eller ARC-funksjonen er tilgjengelig når du stiller inn [Control for HDMI] til [On].

[Auto]: Du kan lytte til TV-lyd fra høyttalerne på høyttaleranlegget. Lyden til eARC eller ARC tar prioritering når innstilt til [Auto].

[Optical]: Bruk denne innstillingen når en optisk digital kabel er tilkoblet.

### [eARC]

Still inn denne funksjonen når høyttaleranlegget er koblet til en TVs HDMI IN-kontakt som er kompatibel med eARC. Ved tilkobling til en TV som er kompatibel med ARC (ikke kompatibel med eARC), fungerer ARC-funksjonen uavhengig av denne innstillingen.

[On]: Aktiverer eARC-funksjonen. eARC-funksjonen fungerer når den er tilkoblet en TV som er kompatibel med eARC.

[Off]: Deaktiverer eARC-funksjonen.

#### **Merknad**

- Når [eARC] er stilt inn til [On], sjekk eARC-innstillingen til den tilkoblede TV-en. Se bruksanvisningen til TV-en for mer informasjon.

#### **Hint**

- Høyttaleranlegget er kompatibelt med eARC (Enhanced Audio Return Channel). eARC er en ny funksjon standardisert av HDMI2.1 og støtter de nyeste lydformatene i tillegg til lydformater som støttes med eksisterende ARC (Audio Return Channel). Du kan se objektlydinnhold, som Dolby Atmos - Dolby TrueHD og DTS:X eller flerkanals-innhold LPCM som ikke kan overføres med ARC ved å koble sammen høyttaleranlegget og TV-en som er compatible med eARC med en HDMI-kabel. For tilkoblingen, se "[Koble til en TV som er kompatibel med ARC/eARC](#)".

Sound Bar  
HT-A3000

## [Bluetooth Settings]

---

### [Bluetooth Mode]

Du kan bruke innhold fra en BLUETOOTH®-enhet ved å bruke dette høyttaleranlegget eller lytte til lyd fra dette høyttaleranlegget ved å bruke BLUETOOTH-kompatible hodetelefoner.

[Receiver]: Dette høyttaleranlegget er i mottakermodus, som gjør at det kan motta og mate ut lyd fra BLUETOOTH-enheten.

[Transmitter]: Dette høyttaleranlegget er i sendemodus, som lar det sende lyd til de BLUETOOTH-kompatible hodetelefonene. Hvis du bytter inngangen til høyttaleranlegget, vises [BT TX] på frontpaneldisplayet.

[Off]: BLUETOOTH-funksjonen er slått av og du kan ikke velge [Bluetooth Audio]-inngangen.

#### **Merknad**

- Når [Bluetooth Mode] er innstilt til [Transmitter], blir de følgende innstillingene deaktivert.
  - [360 Spatial Sound Mapping]
  - [Sound Field Setting]

### [Device List]

Når [Bluetooth Mode] er stilt inn til [Receiver]: En liste over parede BLUETOOTH-enheter vises.

Når [Bluetooth Mode] er stilt inn til [Transmitter]: En liste over parede og registrerte BLUETOOTH-hodetelefoner vises.

### [Bluetooth Connection Quality]

Du kan stille inn BLUETOOTH-tilkoblingskvaliteten for å lytte til lyden på en mobil enhet med dette høyttaleranlegget. Denne funksjonen er kun tilgjengelig når du stiller inn [Bluetooth Mode] til [Receiver].

[Priority on Sound Quality]: Gir prioritering til lyd kvalitet. Kodeksen velges automatisk som LDAC, AAC eller SBC avhengig av den kompatible kodeksen til den tilkoblede enheten.

[Priority on Stable Connection]: Gir prioritering til stabil tilkobling. Kodeksen er stilt inn til SBC.

#### **Merknad**

- Ved tilkobling av en BLUETOOTH-enhet kan ikke [Bluetooth Connection Quality]-innstillingen endres.

### [Wireless Playback Quality]

Du kan angi overføringsdatahastigheten til LDAC-avspilling. Denne funksjonen er kun tilgjengelig når du stiller inn [Bluetooth Mode] til [Transmitter].

[LDAC Sound Quality]: Aktiverer LDAC-kodek og høyeste bithastighet brukes. Lyd sendes i høyere kvalitet, men lydavspilling blir noen ganger ustabil når linkkvaliteten ikke er god nok. Hvis lydavspilling er ustabil i denne modusen, velg [LDAC Stable Connection (Auto)].

[LDAC Stable Connection (Auto)]: Aktiverer LDAC-kodek og dataoverføringshastigheten endres automatisk avhengig av miljøet.

[SBC Sound Quality]: Aktiverer SBC-kodek. Lyd sendes i en høyere kvalitet.

[SBC Stable Connection (Auto)]: Aktiverer SBC-kodek og dataoverføringshastigheten endres automatisk avhengig av miljøet.

## **Merknad**

- Ved tilkobling av en BLUETOOTH-enhet kan ikke [Wireless Playback Quality]-innstillingen endres.

Sound Bar  
HT-A3000

## [System Settings]

---

### [Language]

Du kan velge språket du ønsker for høyttaleranleggets skjermvisning.

### [IR-Repeater]

[On]: Fjernkontrollsignaler for TV-ens sendes fra bak på plankehøyttaleren.

[Off]: Slår av funksjonen.

### [Network/Bluetooth Standby]

[On]: Du kan slå på høyttaleranlegget via nettverket eller BLUETOOTH-funksjonen.

[Off]: Du kan spare strøm i standbymodus. Det kan ta tid å mate ut lyd fra den ekstra subwooferen eller bakre høyttalere etter at høyttaleranlegget er slått på i denne modusen.

#### **Merknad**

- Hvis du godtar å bruke Chromecast built-in-funksjonen, bytter [Network/Bluetooth Standby] automatisk til [On].
- Hvis du stiller inn [RF Channel] til [On] , byttes [Network/Bluetooth Standby] automatisk til [On].

### [Auto Standby]

[On]: Slår på [Auto Standby]-funksjonen. Når du ikke betjener høyttaleranlegget mens intet signal mates inn i omtrent 20 minutter, går høyttaleranlegget automatisk inn i standbymodus.

[Off]: Av

### [Device Name Setting]

Du kan endre navnet på dette høyttaleranlegget til hva du foretrekker ved å bruke disse funksjonene.

- BLUETOOTH-funksjonen
- Hjemmenettverket
- Spotify
- Chromecast built-in

Følg anvisningene på skjermen og bruk programvaretastaturet til å skrive inn navnet.

### [System Information]

Du kan vise informasjon om høyttaleranlegget som programvareversjonen.

### [Software License Information]

Du kan vise informasjon om programvarelisens.



Sound Bar  
HT-A3000

## [Network Settings]

---

### [Wi-Fi Connection]

[On]: Aktiverer Wi-Fi-tilkoblingen til høyttaleranlegget.

[Off]: Deaktiverer Wi-Fi-tilkoblingen til høyttaleranlegget.

### [Internet Settings]

Du kan stille inn nettverksinnstillingene og sjekke nettverkstilkoblinger.

### [Network Connection Status]

Du kan vise aktuell status for nettverkstilkobling.

### [Software Update Notification]

[On]: Stiller inn høyttaleranlegget til å informere deg om nyeste programvareversjonsinformasjon.

[Off]: Av

### [Auto Update Settings]

- **[Auto Update]**

[On]: Programvaren oppdateres automatisk mellom 02:00 og 05:00 lokal tid i den valgte [Time Zone] mens dette høyttaleranlegget ikke brukes. Hvis du velger [Off] for [Network/Bluetooth Standby] installerer programvareoppdateringene etter at du slår av høyttaleranlegget.

[Off]: Av

- **[Time Zone]**

Velg ditt område/by.

#### **Merknad**

- Programvareoppdatering kan utføres selv om du velger [Off] i [Auto Update] avhengig av detaljene til oppdateringene.
- Programvareoppdatering utføres automatisk innen 11 dager fra utgivelse av en ny programvare.
- Hvis du godtar å bruke Chromecast built-in-funksjonen, bytter [Auto Update] automatisk til [On].

### [Privacy Setting]

Høyttaleranlegget samler inn informasjon om hvordan du bruker enheten. Les personvernspolicyen, som vises når denne innstillingen er nødvendig, og bestem om du godtar innsamlingen av informasjonen.

[Agree]: Velg dette når du godtar innsamlingen av informasjonen.

[Do not agree]: Velg dette når du ikke godtar innsamlingen av informasjonen.

#### **Hint**

- Selv om du har valgt [Agree] kan du stoppe innsamlingen av informasjon ved å velge bort [Do not agree] eller nullstille [Network Settings] til fabrikkstandardverdier via [Resetting].

## **[Chromecast built-in]**

Du kan stille inn deling av forbruksdata og bekrefte Chromecast built-in-funksjonen.

- **[Share usage data]**

[On]: Gir informasjon knyttet til bruk av overføringsfunksjonen til Google™.

[Off]: Av

- **[About Chromecast built-in]**

Viser referanse URL-adressene for Chromecast built-in-funksjonen.

Sound Bar  
HT-A3000

## [Resetting]

---

Du kan tilbakestille høyttaleranleggets innstillinger til fabrikkstandard ved å velge gruppen med innstillinger. Alle innstillinger i gruppen tilbakestilles.

---

---

### Beslektet emne

- [Tilbakestille høyttaleranlegget](#)



Sound Bar  
HT-A3000

## [Software Update]

---

Du kan oppdatere programvaren til høyttaleranlegget eller ekstra subwoofer/bakre høyttalere.

---

---

### Beslektet emne

- [Oppdatere programvaren](#)

Sound Bar  
HT-A3000

## Oppdatere programvaren

Ved å oppdatere programvaren til siste versjon kan du bruke de nyeste funksjonene.  
Se følgende webside for informasjon om oppdateringsfunksjoner:

- For kunder i Amerika  
<https://www.sony.com/am/support>
- For kunder i Europa  
<https://www.sony.eu/support>
- For kunder i Asia-Stillehavsområdet, Oseania, Midtøsten og Afrika  
<https://www.sony-asia.com/support>

### Merknad

- Det kan ta opptil 20 minutter å fullføre oppdateringen.
- Tilkobling til Internett er nødvendig for å oppdatere via Internett.
- Mens oppdateringen pågår, ikke slå på eller av høyttaleranlegget, koble fra strømledningen, koble fra/til en HDMI-kabel, eller betjen høyttaleranlegget eller TV-en. Vent til programvareoppdateringen er ferdig.
- Still inn  [Setup] - [Advanced Settings] - [Network Settings] - [Auto Update Settings] - [Auto Update] til [On] når du vil utføre programvareoppdateringer automatisk. Programvareoppdatering kan utføres selv om du velger [Off] i [Auto Update] avhengig av detaljene til oppdateringene.

### 1 Når du bruker den ekstra subwooferen, sørg for at den er slått på og tilkoblet høyttaleranlegget. Når du bruker de bakre høyttalerne, forsikre deg om at de er tilkoblet til vegguttaket, samt at de er slått på og tilkoblet til høyttaleranlegget.

Strømindikatoren(e) på den ekstra subwooferen og/eller bakre høyttalere lyser grønt.

### 2 Trykk på HOME.

Startmenyen vises på TV-skjermen.



### 3 Velg [Setup] - [Advanced Settings] på startskjermen.

Hvis høyttaleranlegget oppdager oppdateringsinformasjon for høyttaleranlegget på nettverket, vises oppdateringsvarslet og [Software Update] på startmenyen. I så fall velger du [Software Update] og følger anvisningene på skjermen.

### 4 Velg [Software Update].

[Software Update]-skjermen vises på TV-skjermen.

### 5 Velg elementet for oppdatering.

Velg oppdateringselementet fra følgende elementer ved å trykke på  (opp)/  (ned) og  (enter), oppdater så programvaren ved å følge anvisningene på skjermen.

Høyttaleranlegget starter automatisk på nytt når en programvareoppdatering starter.

Under en programvareoppdatering vises [UPDATE] på frontpaneldisplayet.  
Når oppdateringen er ferdig starter høyttaleranlegget automatisk på nytt.

### [Network Update]

Oppdaterer programvaren med det tilgjengelige nettverket. Sørg for at nettverket er tilkoblet Internett.

### [USB Update]



Oppdaterer programvaren med et USB-minne. For detaljer om oppdatering, se instruksjonene som vises under nedlastning av oppdateringsfilen.

### [Wireless Speakers Update]

Når programvaren oppdateres, koble den trådløse høyttaleren til strømuttaket og slå på.

Oppdatere programvaren til den ekstra subwooferen og bakre høyttalere når programvaren til høyttaleranlegget er siste versjon.

#### **Merknad**

- Du kan utføre [USB Update] ved å trykke og holde  (BLUETOOTH) og  (av/på)-knappen på plankehøyttaleren i 7 sekunder.
- Hvis oppdatering av den ekstra subwooferen eller bakre høyttalere ikke fungerer, flytt dem nærmere plankehøyttaleren og oppdater.

Sound Bar  
HT-A3000

## Feilsøking

Hvis høyttaleranlegget ikke fungerer riktig, prøv disse tiltakene i følgende rekkefølge.

**1. Søk etter årsaken og løsningen på problemet ved å sjekke hjelpeveiledningen eller bruksanvisningen.**  
Feilsøkingsmetoden er oppført i "Feilsøking".



**2. Søk etter årsaken og løsningen på problemet på Sony-kundestøttesiden.**  
Sony-kundestøttesiden inneholder oppdatert støtteinformasjon og ofte stilte spørsmål.

- For kunder i Amerika  
<https://www.sony.com/am/support>
- For kunder i Europa  
<https://www.sony.eu/support>
- For kunder i Asia-Stillehavsområdet, Oseania, Midtøsten og Afrika  
<https://www.sony-asia.com/support>



**3. Tilbakestill høyttaleranlegget.**  
Alle innstillingene på høyttaleranlegget tilbakestilles.



**4. Hvis noen av problemene vedvarer, kan du kontakte din nærmeste Sony-forhandler.**

Sound Bar  
HT-A3000

## Høytaleranlegget kan ikke slås på.

---

- Sjekk at strømledningen er sikkert tilkoblet.
- Koble strømledningen fra stikkontakten, vent noen minutter og koble den til igjen.

Sound Bar  
HT-A3000

## Høytaleranlegget slås ikke på selv når TV-en er slått på.

- Still inn  [Setup] - [Advanced Settings] - [HDMI Settings] - [Control for HDMI] til [On]. TV-en må støtte Kontroll for HDMI-funksjonen. Se bruksanvisningen til TV-en for mer informasjon.
- Sjekk TV-ens høytalerinnstilling. Høytaleranleggets strøm synkroniserer med TV-ens høytalerinnstilling. Se bruksanvisningen til TV-en for mer informasjon.
- Avhengig av TV-en, hvis lyden ble matet ut fra høytalerne på TV-en forrige gang, kan det hende at høytaleranlegget ikke slås på samtidig som TV-en.

Sound Bar  
HT-A3000

## Høytaleranlegget slås av selv når TV-en er slått av.

---

- Sjekk innstillingen av  [Setup] - [Advanced Settings] - [HDMI Settings] - [Standby Linked to TV]. Når [Standby Linked to TV] er stilt inn til [On] eller [Auto], slås høytaleranlegget automatisk av når du slår av TV-en.

Sound Bar  
HT-A3000

## Høytaleranlegget slås ikke av selv når TV-en er slått av.

- Sjekk innstillingen av  [Setup] - [Advanced Settings] - [HDMI Settings] - [Standby Linked to TV]. For å slå av høytaleranlegget automatisk, uavhengig av inngangen når du slår av TV-en, still inn [Standby Linked to TV] til [On]. TV-en må støtte Kontroll for HDMI-funksjonen. Se bruksanvisningen til TV-en for mer informasjon.



Sound Bar  
HT-A3000

## Høytaleranlegget kan ikke slås av.

---

- Høytaleranlegget kan være i demomodus. Tilbakestill høytaleranlegget for å avbryte demomodus. Trykk og hold  (av/på) og – (volum) på plankehøytaleren i mer enn 5 sekunder.

Sound Bar  
HT-A3000

## Det er intet bilde eller bildet mates ikke riktig ut.

---

- Velg riktig inngang.
- Når det ikke er noe bilde mens TV-inngangen er valgt, bruk TV-fjernkontrollen til å velge TV-kanalen som du ønsker.
- Koble fra en HDMI-kabel og koble den til igjen. Sørg for at kabelen er satt godt inn.

Sound Bar  
HT-A3000

## Bildet på TV-skjermen er forvrengt.

---

- Interferens fra den trådløse funksjonen mellom TV / andre trådløse enheter og høyttaleranlegget kan ha oppstått. Installere høyttaleranlegget langt unna TV-en / andre trådløse enheter.
- Det er en interferens fra frekvensbåndet mellom trådløst LAN og trådløs tilkobling av de ekstra høyttalerne. Bytt båndet til den trådløse LAN-tilkoblingen til TV-en eller enheten som spiller av et bilde til 2,4 GHz.

Sound Bar  
HT-A3000



## Høytaleranlegget kan ikke kobles til en TV med BLUETOOTH-funksjonen.

---

- Når du kobler høytaleranlegget og TV-en til med en HDMI-kabel kanselleres BLUETOOTH-tilkoblingen.

Sound Bar  
HT-A3000

## Ingen TV-lyd mates ut fra høyttaleranlegget.

- Sjekk typen og tilkoblingen til en HDMI-kabel, kabel for modusen TV-senterhøyttaler eller optisk digital kabel som er koblet til høyttaleranlegget og TV-en.
- Koble fra kablene som er koblet til TV-en og høyttaleranlegget og koble dem deretter godt til igjen. Koble fra strømledningen til TV-en og høyttaleranlegget fra stikkontakten, og koble dem til igjen.
- Når høyttaleranlegget og TV-en er koblet til med en HDMI-kabel, sjekk følgende.
  - HDMI-kontakten på den tilkoblede TV-en er merket med "eARC" eller "ARC".
  - Kontroll for HDMI-funksjonen til TV-en er slått på.
  - eARC- eller ARC-funksjonen til TV-en er aktivert.
  - Antall tilkoblede enheter som kan kontrolleres av Kontroll for HDMI-funksjonen har ikke oversteget grensen.
  - På høyttaleranlegget er  [Setup] - [Advanced Settings] - [HDMI Settings] - [Control for HDMI] stilt inn til [On] and  [Setup] - [Advanced Settings] - [HDMI Settings] - [TV Audio Input Mode] er stilt inn til [Auto].
- Hvis TV-en ikke er kompatibel med eARC, still inn  [Setup] - [Advanced Settings] - [HDMI Settings] - [eARC] til [Off].
- Hvis TV-en ikke er kompatibel med eARC eller ARC, koble til en optisk digital kabel . Hvis TV-en ikke er kompatibel med eARC eller ARC, mates ikke TV-lyd ut fra høyttaleranlegget selv om høyttaleranlegget er koblet til TV-ens HDMI IN-kontakt.
- Bytt inngangen på høyttaleranlegget til TV-inngangen.
- Øk volumet på høyttaleranlegget eller fjern demping.
- Avhengig av rekkefølgen som du slår på TV-en og høyttaleranlegget, kan høyttaleranlegget være dempet og [MUTING] vises på høyttaleranleggets frontpaneldisplay. I så fall slår du først på TV-en og deretter høyttaleranlegget.
- Trykk på TV/AUDIO SYSTEM på fjernkontrollen for å bytte til utgangen for den tilkoblede TV-lyden eller sett høyttalerinnstillingen til TV-en til Lydanlegg. Se bruksanvisningen til TV-en angående hvordan du setter opp TV-en.

### Beslektet emne

- [Koble til en TV som er kompatibel med ARC/eARC](#)
- [Koble til en TV som ikke er kompatibel med ARC/eARC](#)

Sound Bar  
HT-A3000

## Lyden mates ut fra både høyttaleranlegget og TV-en.

---

- Demp lyden på høyttaleranlegget eller TV-en.
- Når du kobler til høyttaleranlegget og TV-en med kabel for modusen TV-senterhøyttaler og stiller inn  [Setup] - [Advanced Settings] - [Speaker Settings] - [TV Center Speaker Settings] - [TV Center Speaker Mode] til [On], mates midtre del av høyttaleranleggets lyd ut fra TV-en.

Sound Bar  
HT-A3000

## TV-lyden fra høyttaleranlegget ligger bak bildet.

---



- Still inn justeringsverdien til forsinkelsen mellom bildet og lyden til 0 msek hvis den er satt til området mellom 25 msek og 300 msek.
  - Det kan oppstå en forsinkelse mellom lyden og bildet avhengig av lydkilden. Hvis TV-en har en funksjon som forsinker bildet bør du justere med denne. Se bruksanvisningen til TV-en for mer informasjon.
- 
- 

### Beslektet emne

- [Justerer forsinkelsen mellom bildet og lyden](#)

Sound Bar  
HT-A3000

## Ingen lyd eller bare en lyd av et svært lavt nivå fra enheten tilkoblet høyttaleranlegget høres.

- 
- Trykk  (volum) + på fjernkontrollen og sjekk volumnivået.
  - Trykk på  (demping) eller  (volum) + på fjernkontrollen for å avbryte dempingen.
  - Sørg for at inngangskilden er riktig valgt. Du bør prøve andre inngangskilder ved å trykke på inngangvalgknappen på fjernkontrollen (TV/USB/BLUETOOTH).
  - Sørg for at kontaktene er satt godt inn.



Sound Bar  
HT-A3000

## Surroundeffekten kan ikke oppnås.

---

- Avhengig av kombinasjonen av innstillingen for SOUND FIELD og lydkilden, kan det hende at behandling av surroundlyd ikke fungerer riktig. Surroundeffekten kan være liten, avhengig av programmet eller platen.

Sound Bar  
HT-A3000

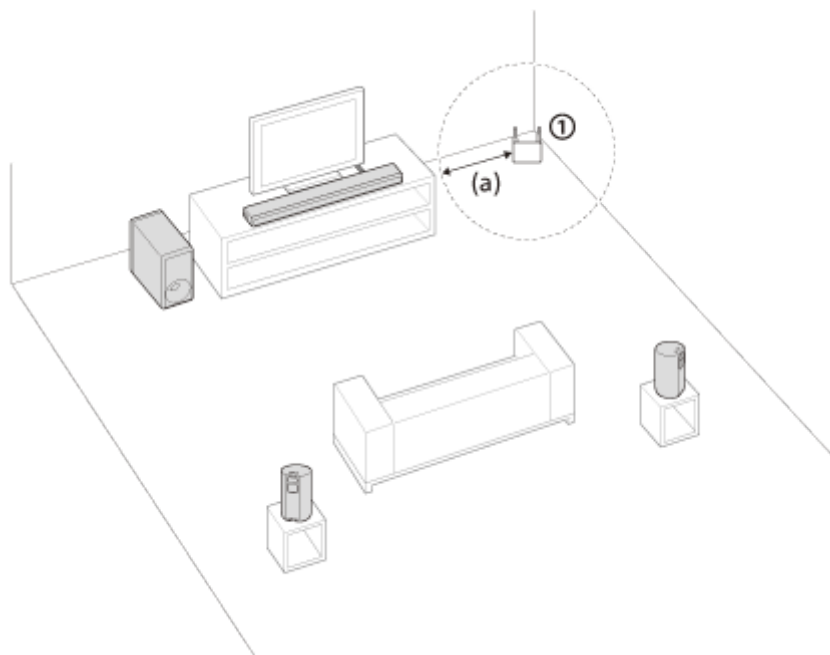

## Ingen lyd mates ut fra ekstra bakre høyttalere/subwoofer.

- Installer høyttaleranlegget, de ekstra bakre høyttalerne og subwooferen ved en avstand på 1,5 m eller mer fra en trådløs LAN-ruter, e.l.  
Det kan forbedres ved å endre retningen eller vinkelen på antennen på den trådløse LAN-ruteren.



### ① Trådløs LAN-ruter, e.l.

(a) 1,5 m eller mer

- Det kan forbedres ved å stille inn  [Setup] - [Advanced Settings] - [Speaker Settings] - [Wireless Speaker Settings] - [Wireless Playback Quality] til [Connection].
- Still inn  [Setup] - [Advanced Settings] - [Speaker Settings] - [Wireless Speaker Settings] - [RF Channel] til [Off], still så inn til [On].
- Hvis en enhet som genererer elektromagnetisk stråling, som en trådløs LAN-enhet eller en mikrobølgeovn er i nærheten, flytt høyttaleranlegget unna enheten.
- Se bruksanvisningen til de ekstra bakre høyttalere/subwoofer.

Sound Bar  
HT-A3000

## Lyd mates ikke ut fra noen høyttalere.

- Avhengig av kombinasjonen av innstillingen for SOUND FIELD og lydkilden, kan det hende at noen høyttalere ikke mater ut lyd.
- Ingen lyd mates ut fra de ekstra bakre høyttalerne  
Ved å trykke på SOUND FIELD for å slå på surroundeffekten, vil høyttaleranlegget mikse lydsignaler og lyden vil mates ut fra alle høyttalerne.

Lydsignal	Lyd mates ut fra de ekstra bakre høyttalerne	
	[SF.ON]	[SF.OFF]
2-kanalsinnhold	○	–
Innhold for flere kanaler	○	○

○ : Lyden mates ut fra både høyttaleranlegget og de ekstra bakre høyttalerne.

–: Lyd mates kun ut fra høyttaleranlegget. Ingen lyd mates ut fra de ekstra bakre høyttalerne.

### Merknad

- Når [Sound Field Setting] er satt til [Dolby Speaker Virtualizer], vil noen høyttalere ikke mate ut lyd, avhengig av innholdet som mates inn.
- Ingen lyd mates ut fra de ekstra bakre høyttalerne når Dual Mono-lyd spilles.

Sound Bar  
HT-A3000

## Sound Field Optimization mislyktes.

---

- Når du bruker ekstra bakre høyttalere, installer dem i stående posisjon så etikettene på bunnen av høyttalerne vender ned.
- Utfør Sound Field Optimization igjen i et stille miljø.
- Hvis avstanden mellom plankehøyttaleren og ekstra bakre høyttalere/subwooferen er for nær eller langt unna hverandre kan ikke Sound Field Optimization utføres riktig. Juster avstanden mellom høyttalere og utfør Sound Field Optimization igjen.
- Hvis det er en hindring mellom høyttalerne eller mikrofonen for måling av høyttaleren er skjult av en hindring, kan ikke Sound Field Optimization utføres riktig. Fjern denne hvis det er en hindring mellom høyttalerne eller foran høyttalere.

Sound Bar  
HT-A3000

## USB-enheten er ikke gjenkjent.

---

- Prøv følgende:
  1. Slå av høyttaleranlegget.
  2. Fjern USB-enheten og koble den til igjen.
  3. Slå på høyttaleranlegget.
- Sørg for at USB-enheten er sikkert tilkoblet  (USB)-porten.
- Sjekk om USB-enheten er skadet.
- Sørg for at USB-enheten er slått på.
- Hvis USB-enheten er koblet til via en USB hub eller kabel, koble den fra og koble USB-enheten direkte til høyttaleranlegget.
- Når du kobler til en WALKMAN® eller smarttelefon, kan det hende at dens interne eller eksterne lagringsplass (som et minnekort) ikke gjenkjennes.

Sound Bar  
HT-A3000

## Paring kan ikke utføres.

---

- Før høyttaleranlegget og BLUETOOTH-enheten nærmere hverandre.
- Sørg for at høyttaleranlegget ikke mottar interferens fra en trådløs LAN-enhet, annen 2,4 GHz trådløs enhet eller en mikrobølgeovn. Hvis en enhet som genererer elektromagnetisk stråling er i nærheten, flytter du enheten unna høyttaleranlegget.

Sound Bar  
HT-A3000

## BLUETOOTH-tilkobling kan ikke opprettes.

---

- Kontroller at BLUETOOTH-indikatoren på plankehøytaleren lyser.
  - Sørg for at BLUETOOTH-enheten som skal kobles til er slått på og at BLUETOOTH-funksjonen er aktivert.
  - Før høytaleranlegget og BLUETOOTH-enheten nærmere hverandre.
  - Par dette høytaleranlegget og BLUETOOTH-enheten igjen. Det kan hende at du må avbryte paringen med høytaleranlegget med BLUETOOTH-enheten først.
  - Paringsinformasjon kan slettes. Utfør paringen på nytt.
- 

### Beslektet emne

- [Lytte til musikk ved å pare den mobile enheten som tilkobles for første gang](#)

Sound Bar  
HT-A3000

## Lyden til den tilkoblede BLUETOOTH mobile enheten mates ikke ut fra høyttaleranlegget.

---

- Kontroller at BLUETOOTH-indikatoren på plankehøyttaleren lyser.
  - Før høyttaleranlegget og BLUETOOTH-enheten nærmere hverandre.
  - Hvis en enhet som genererer elektromagnetisk stråling, som en trådløs LAN-enhet, andre BLUETOOTH-enheter eller en mikrobølgeovn er i nærheten, flytt enheten unna dette høyttaleranlegget.
  - Fjern en eventuell hindring mellom dette høyttaleranlegget og BLUETOOTH-enheten eller flytt dette høyttaleranlegget unna hindringen.
  - Flytt den tilkoblede BLUETOOTH-enheten.
  - Bytt den trådløse LAN-frekvensen på en nær trådløs LAN-ruter eller PC til 5 GHz-området.
  - Øk volumet på den tilkoblede BLUETOOTH-enheten.
- 

### Beslektet emne

- [Lytte til musikk ved å pare den mobile enheten som tilkobles for første gang](#)



Sound Bar  
HT-A3000

## Paring kan ikke utføres.

---

- Før høyttaleranlegget og BLUETOOTH-hodetelefonene nærmere hverandre.
- Sørg for at høyttaleranlegget ikke mottar interferens fra en trådløs LAN-enhet, annen 2,4 GHz trådløs enhet eller en mikrobølgeovn. Hvis en enhet som genererer elektromagnetisk stråling er i nærheten, flytter du enheten unna høyttaleranlegget.

Sound Bar  
HT-A3000

## BLUETOOTH-tilkobling kan ikke opprettes.

---

- Kontroller at BLUETOOTH-indikatoren på plankehøytaleren lyser.
  - Sørg for at BLUETOOTH-hodetelefonene som skal kobles til er slått på og at BLUETOOTH-funksjonen er aktivert.
  - Før høytaleranlegget og BLUETOOTH-hodetelefonene nærmere hverandre.
  - Par dette høytaleranlegget og BLUETOOTH-hodetelefonene igjen. Det kan hende at du må avbryte paringen for BLUETOOTH-hodetelefonene med dette høytaleranlegget først.
  - Paringsinformasjon kan slettes. Utfør paringen på nytt.
- 

### Beslektet emne

- [Lytte til musikk ved å pare den mobile enheten som tilkobles for første gang](#)
- [Lytte til lyd ved paring med hodetelefoner](#)

Sound Bar  
HT-A3000

## Ingen lyd mates ut fra de tilkoblede BLUETOOTH-hodetelefonene.

---

- Kontroller at BLUETOOTH-indikatoren på plankehøytaleren lyser.
  - Før høytaleranlegget og BLUETOOTH-hodetelefonene nærmere hverandre.
  - Hvis en enhet som genererer elektromagnetisk stråling, som en trådløs LAN-enhet, andre BLUETOOTH-enheter eller en mikrobølgeovn er i nærheten, flytt enheten unna dette høytaleranlegget.
  - Fjern en eventuell hindring mellom dette høytaleranlegget og BLUETOOTH-hodetelefonene eller flytt dette høytaleranlegget unna hindringen.
  - Flytt de tilkoblede BLUETOOTH-hodetelefonene.
  - Bytt den trådløse LAN-frekvensen på en nær trådløs LAN-ruter eller PC til 5 GHz-området.
  - Øk volumet på de tilkoblede BLUETOOTH-hodetelefonene.
  - Still inn  [Setup] - [Advanced Settings] - [Bluetooth Settings] - [Wireless Playback Quality] til [LDAC Stable Connection (Auto)] eller [SBC Stable Connection (Auto)].
  - Noe innhold mates kanskje ikke ut på grunn av innholdsbeskyttelse.
- 

### Beslektet emne

- [Lytt til musikk ved å pare den mobile enheten som tilkobles for første gang](#)

Sound Bar  
HT-A3000

## **BLUETOOTH-tilkoblingen med hodetelefonene blir koblet fra.**

---

- Når du bruker Chromecast built-in kan ikke hodetelefonene koble til høyttaleranlegget via BLUETOOTH-funksjonen.

Sound Bar  
HT-A3000

## Høytaleranlegget kan ikke koble til nettverket, eller nettverkstilkoblingen er ustabil.

---

- Sørg for at den trådløse LAN-ruteren er slått på.
- Sjekk nettverkstilkoblingen og nettverksinnstillinger.
- Avhengig av bruksmiljøet (inkludert veggmateriale), mottaksforhold for radiobølge eller hindringer mellom høytaleranlegget og trådløs LAN-ruter, kan mulig kommunikasjonsavstand forkortes. Flytt høytaleranlegget og trådløs LAN-ruter nærmere hverandre.
- Enheter som bruker et 2,4 GHz frekvensbånd, som en mikrobølgeovn, BLUETOOTH eller digital trådløs enhet, kan forstyrre kommunikasjon. Flytt høytaleranlegget unna slike enheter, eller slå av slike enheter.
- Den trådløse LAN-tilkoblingen kan bli ustabil avhengig av bruksmiljøet, spesielt ved bruk av BLUETOOTH-funksjonen til høytaleranlegget. I så fall tilpasser du bruksmiljøet.

Sound Bar  
HT-A3000

## Den trådløse LAN-ruteren du ønsker vises ikke i listen over trådløse nettverk.

---

- Trykk på OPTIONS på fjernkontrollen for å oppdatere listen. Hvis den trådløse LAN-ruteren du ønsker fortsatt ikke vises, velg [New connection registration] fra nettverkslisten, for å skrive inn et nettverksnavn (SSID) manuelt.

Sound Bar  
HT-A3000

## Du kan ikke koble høyttaleranlegget til Internett.

---

- Sjekk den trådløse LAN-tilkoblingen.
- Start den trådløse LAN-ruteren på nytt.

Sound Bar  
HT-A3000

## Fjernkontrollen til dette høyttaleranlegget fungerer ikke.

---

- Sikt fjernkontrollen mot fjernkontrollsensoren på plankehøytaleren.
  - Fjern eventuelle hindringer i banen mellom fjernkontrollen og høyttaleranlegget.
  - Skift ut begge batteriene i fjernkontrollen hvis de er svake.
  - Sørg for at du trykker på riktig knapp på fjernkontrollen.
- 
- 

### Beslektet emne

- [Plankehøytaler](#)



Sound Bar  
HT-A3000

## TV-fjernkontrollen fungerer ikke.

---





- Dette problemet kan løses ved å aktivere IR-repeaterfunksjonen.
- 

### Beslektet emne

- [Når TV-fjernkontrollen ikke fungerer](#)

Sound Bar  
HT-A3000



## Ingen lyd eller bare lyd på et svært lavt nivå høres fra den ekstra høyttaleren.

- Trykk på SW  (subwoofer-volum) + på fjernkontrollen for å øke subwoofer-volumet, eller trykk på REAR  (bakre høyttalere) + for å øke volumet til de bakre høyttalerne.
- Kontroller statusen for den trådløse tilkoblingen  [Setup] - [Advanced Settings] - [Speaker Settings] - [Wireless Speaker Settings] - [Check wireless connection].
- Slå av nattmodusen.
- Dersom du endrer  [Setup] - [Advanced Settings] - [Speaker Settings] - [Wireless Speaker Settings] - [RF Channel]-innstillingen fra [Off] til [On], kan det ta 1 minutt før lyden mates ut.
- Se bruksanvisningen til de ekstra bakre høyttalerne/subwoofer.

Sound Bar  
HT-A3000

## Lyden hakker eller har støy.

---

- Hvis det er en enhet i nærheten som genererer elektromagnetiske bølger, for eksempel et trådløst LAN eller en mikrobølgeovn som er i bruk, må du skille den ekstra høyttaleren og høyttaleranlegget fra den.
- Hvis det er en hindring mellom den ekstra høyttaleren og høyttaleranlegget, flytt eller fjern hindringen.
- Plasser den ekstra høyttaleren og høyttaleranlegget så nært hverandre som mulig.
- Endre  [Setup] - [Advanced Settings] - [Speaker Settings] - [Wireless Speaker Settings] - [RF Channel]-innstillingen til [Off], og endre deretter til [On] igjen.
- Bytt nettverkstilkoblingen til TV-en eller Blu-ray Disc-spilleren fra trådløs til kablet.
- Still inn  [Setup] - [Advanced Settings] - [Speaker Settings] - [Wireless Speaker Settings] - [Wireless Playback Quality] til [Connection].

Sound Bar  
HT-A3000

## Kontroll for HDMI-funksjonen fungerer ikke riktig.

---

- Sjekk tilkoblingen med høyttaleranlegget.
- Aktiver Kontroll for HDMI-funksjonen på TV-en. Se bruksanvisningen til TV-en for mer informasjon.
- Vent litt og prøv så igjen. Hvis du kobler fra høyttaleranlegget tar det litt tid før du kan utføre operasjoner. Vent i 15 sekunder eller mer og prøv så igjen.
- Sørg for at TV-en som er koblet til høyttaleranlegget støtter Kontroll for HDMI-funksjonen.
- Type og antall enheter som kan kontrolleres av Kontroll for HDMI-funksjonen er begrenset av HDMI CEC-standarden som følger:
  - Opptaksenheter (Blu-ray Disc-opptaker, DVD-opptaker, osv.): opptil tre enheter
  - Avspillingsenheter (Blu-ray Disc-spiller, DVD-spiller, osv.): opptil tre enheter (dette høyttaleranlegget bruker én av dem)
  - Tunerrelaterte enheter: opptil fire enheter
  - Lydanlegg (receiver/hodetelefoner): opptil 1 enhet (brukt av dette høyttaleranlegget)

---

### Beslektet emne

- [Koble til en TV som er kompatibel med ARC/eARC](#)
- [Koble til en TV som ikke er kompatibel med ARC/eARC](#)

Sound Bar  
HT-A3000

**[PRTCT] blinker på frontpaneldisplayet i 5 sekunder og høyttaleranlegget er slått av.**

- Koble fra strømledningen og sørg for at ingenting blokkerer ventilasjonsåpningene på høyttaleranlegget.

Sound Bar  
HT-A3000

## **[PRTCT], [PUSH], høyttalernavn ([SUB], [RL] eller [RR]), og [POWER] blinker alternativt på frontpaneldisplayet.**

- Trykk på  (av/på) på korresponderende høyttaler ([SUB]: ekstra subwoofer, [RL]: ekstra venstre bakre høyttaler, [RR]: ekstra høyre bakre høyttaler) for å slå hver av. For den ekstra bakre høyttaleren, koble fra strømledningen og start så høyttaleranlegget på nytt. For den ekstra subwooferen, koble fra strømledningen og sørg for at ingenting blokkerer ventilasjonsåpningene på den ekstra subwooferen, og start så høyttaleranlegget på nytt. Hvis de er koblet til igjen riktig går visningen på frontpaneldisplayet tilbake til normal visning.

Sound Bar  
HT-A3000

**[HIGH], [TEMP] og [ERROR] vises vekselvis i 2 sekunder hver på frontpaneldisplayet, [STANDBY] vises på frontpaneldisplayet, deretter slås høyttaleranlegget av.**

- 
- Høy temperatur er registrert i høyttaleranlegget. Trykk på  (av/på) for å starte høyttaleranlegget på nytt.

Sound Bar  
HT-A3000

## **[BT TX] vises på frontpaneldisplayet.**

---

- Still inn  [Setup] - [Advanced Settings] - [Bluetooth Settings] - [Bluetooth Mode] til [Receiver]. [BT TX] vises på frontpaneldisplayet hvis [Bluetooth Mode] er innstilt til [Transmitter].



Sound Bar  
HT-A3000

## Sensorene på TV-en fungerer ikke riktig.

---

- Plankehøytaleren kan blokkere noen sensorer (som lysstyrkesensoren), fjernkontrollmottakeren på TV-en eller emitteren for 3D-briller (infrarød overføring) på en 3D TV som støtter det infrarøde 3D-brillesystemet eller trådløs kommunikasjon. Flytt plankehøytaleren unna TV-en innen en rekkevidde som gjør at delene kan fungere riktig. Se bruksanvisningen til TV-en for plassering av sensorene og fjernkontrollmottakeren.

Sound Bar  
HT-A3000

## **Trådløse funksjoner (trådløst LAN, BLUETOOTH-funksjonen eller ekstra subwoofer/bakre høyttalere) er ustabile.**

---

- Ikke plasser andre metallgjenstander enn en TV rundt høyttaleranlegget.

Sound Bar  
HT-A3000

## Musikk som du ikke er kjent med spilles plutselig av.

---

- Den forhåndsinstallerte prøvemusikken kan ha blitt spilt av. Trykk på  (valg av inngang) på plankehøytaleren for å stoppe avspilling.

Sound Bar  
HT-A3000

**Høyttersystemet kan ikke slås av eller [Advanced Settings] kan ikke brukes./Ved trykk på strømknappen vises [.DEMO] i frontpaneldisplayet og høyttersystemet kan ikke slås av.**

- 
- Høyttersystemet kan være i demomodus. Tilbakestill høyttersystemet for å avbryte demomodus. Trykk og hold  (av/på) og – (volum) på plankehøyttersystemet i mer enn 5 sekunder.

Sound Bar  
HT-A3000

## **Spotify kan ikke spilles med MUSIC SERVICE-knappen, eller kan ikke spilles av som avspilling.**

- 
- Spill av musikken til Spotify på høyttaleranlegget ved å bruke Spotify Connect-funksjonen på Spotify-appen til den mobile enheten.

Sound Bar  
HT-A3000

## Høytaleranlegget starter på nytt.

---

- Ved tilkobling til en TV med en annen oppløsning enn høytaleranlegget kan det hende at høytaleranlegget må starte på nytt for å tilbake stille bildeutgangsinstillingen.

Sound Bar  
HT-A3000

## Tilbakestill høytaleranlegget

Hvis høytaleranlegget fremdeles ikke fungerer riktig, tilbakestiller du høytaleranlegget som følger.

- 1 Trykk på HOME.**  
Startmenyen vises på TV-skjermen.
- 2 Velg  [Setup] - [Advanced Settings] på startskjermen.**
- 3 Velg [Resetting].**
- 4 Velg menyelementet som du vil tilbakestille.**
- 5 Velg [Start].**

### Avbryte tilbakestilling

Velg [Cancel] i trinn 5.

### Hvis du ikke kan utføre tilbakestilling med startmenyen

Trykk og hold  (av/på) og – (volum) på plankehøytaleren i mer enn 5 sekunder.

Innstillingene tilbakestilles til deres innledende verdier.

### Merknad

- Ved tilbakestilling kan linken mellom den ekstra subwooferen og bakre høytalere gå tapt. I dette tilfellet, koble dem til på nytt ved å henvise til bruksanvisningene.

Sound Bar  
HT-A3000

## Avspillbare typer lydfiler

Kodek	Utvidelse
MP3 (MPEG-1 Audio Layer III)	.mp3
AAC/HE-AAC	.m4a, .aac, .mp4, .3gp
WMA9 Standard	.wma
LPCM	.wav
FLAC	.flac
DSF	.dsf
DSDIFF(*)	.dff
AIFF	.aiff, .aif
ALAC	.m4a
Vorbis	.ogg
Monkey's Audio	.ape

\* Høytaleranlegget spiller ikke av DST-kodede filer.

### Merknad

- Noen filer kan ikke spilles av avhengig av filformatet, filkoding, opptaksforhold eller andre forhold.
- Noen filer redigert på en PC kan ikke spilles av.
- Spoling fremover eller bakover er kanskje ikke tilgjengelig for noen filer.
- Høytaleranlegget spiller ikke av kodede filer som DRM.
- Høytaleranlegget kan ikke gjenkjenne en fil/mappe avhengig av navnet/metadata.
- Noen USB-enheter fungerer kanskje ikke med dette høytaleranlegget.
- Høytaleranlegget kan gjenkjenne enheter av masselagringsklasse (MSC) (som flashminne).



Sound Bar  
HT-A3000

## Støttede inngangsllydformater

Støttede lydformater er forskjellig avhengig av høyttaleranleggets inngangsinstilling. " ○ " indikerer støttet lydformat "—" indikerer ustøttet lydformat i tabellen under.

Format	TV-inngang (eARC)	TV-inngang (ARC)	TV-inngang (OPT)
LPCM 2ch	○	○	○
LPCM 5.1ch	○	—	—
LPCM 7.1ch	○	—	—
Dolby Digital	○	○	○
Dolby TrueHD	○	—	—
Dolby Digital Plus	○	○	—
Dolby Atmos	○	—	—
Dolby Atmos - Dolby TrueHD	○	—	—
Dolby Atmos - Dolby Digital Plus	○	○	—
DTS	○	○	○
DTS-ES Discrete 6.1, DTS-ES Matrix 6.1	○	○	○
DTS 96/24	○	○	○
DTS-HD High Resolution Audio	○	—	—
DTS-HD Master Audio	○	—	—
DTS:X	○	—	—

Sound Bar  
HT-A3000

## Om BLUETOOTH®-kommunikasjon

- BLUETOOTH-enheter bør brukes innen omtrent 10 meter (uhindret avstand) fra hverandre. Det effektive kommunikasjonsområdet kan bli kortere under følgende forhold.
  - Når en person, metallgjenstand, vegg eller annen hindring er mellom enhetene med en BLUETOOTH-tilkobling
  - Steder hvor trådløst LAN er installert
  - Rundt mikrobølgeovner som er i bruk
  - Steder hvor andre elektromagnetiske bølger oppstår
- BLUETOOTH-enheter og trådløst LAN (IEEE 802.11 b/g/n) bruker samme frekvensbånd (2,4 GHz). Elektromagnetisk forstyrrelse kan oppstå når du bruker BLUETOOTH-enheten nær en enhet med trådløs LAN-mulighet. Dette kan føre til lavere dataoverføringshastigheter, støy eller feil ved tilkobling. Prøv følgende dersom dette skjer:
  - Bruk dette høyttaleranlegget minst 10 meter unna den trådløse LAN-enheten.
  - Slå av strømmen på den trådløse LAN-enheten når du bruker BLUETOOTH-enheten innen 10 meter.
  - Installer dette høyttaleranlegget og BLUETOOTH-enheten så nært hverandre som mulig.
- Radiobølgene sendt av dette høyttaleranlegget kan forstyrre med operasjon av noen medisinske enheter. Da denne forstyrrelsen kan føre til feilfunksjon må du alltid slå av strømmen på høyttaleranlegget og BLUETOOTH-enheten på følgende steder:
  - På sykehus, tog, fly, bensinstasjoner og steder hvor lettantennelige gasser kan finnes
  - Nær automatiske dører eller brannalarmer
- Dette høyttaleranlegget støtter sikkerhetsfunksjoner som overholder BLUETOOTH-spesifikasjonen for å sikre en sikker tilkobling under kommunikasjon med BLUETOOTH-teknologi. Denne sikkerheten kan derimot være utilstrekkelig avhengig av innstillingsinnholdet og andre faktorer, så vær forsiktig når kommunikasjon utføres med BLUETOOTH-teknologi.
- Sony kan ikke på noen måte holdes ansvarlige for skader eller annet tap som skyldes lekkasje av informasjon under kommunikasjon med BLUETOOTH-teknologi.
- BLUETOOTH-kommunikasjon er ikke nødvendigvis garantert med alle BLUETOOTH-enheter som har en samme profilen som dette høyttaleranlegget.
- BLUETOOTH-enheter tilkoblet med dette høyttaleranlegget må overholde BLUETOOTH-spesifikasjonen foreskrevet av Bluetooth SIG, Inc. og overholdelsen må være sertifisert. Selv om en enhet overholder med BLUETOOTH-spesifikasjonen kan det derimot være tilfeller hvor egenskapene eller spesifikasjonene til BLUETOOTH-enheten gjør det umulig å koble til, eller fører til andre kontrollmetoder, visning eller drift.
- Støy kan oppstå eller lyden kan kuttes avhengig av BLUETOOTH-enheten som er koblet til med dette høyttaleranlegget, kommunikasjonsmiljøet eller omgivelsene.

Hvis du har spørsmål eller problemer med høyttaleranlegget tar du kontakt med nærmeste Sony-forhandler.

Sound Bar  
HT-A3000

## Kopibeskyttelser og varemerker

Dette høyttaleranlegget bruker Dolby(\*) Digital og DTS(\*\*) Digital Surround System.

\* Dolby, Dolby Atmos og dobbel-D-symbolet er registrerte varemerker for Dolby Laboratories Licensing Corporation. Produsert på lisens fra Dolby Laboratories. Konfidensielt og upublisert arbeid. Opphavsrett © 2012–2022 Dolby Laboratories. Alle rettigheter forbeholdes.

\*\* For DTS-patenter, se <http://patents.dts.com>.

Produsert under lisens fra DTS, Inc. DTS, DTS:X og DTS:X-logoen er registrerte varemerker eller varemerker for DTS, Inc. i USA og andre land.  
© 2022 DTS, Inc. MED ENERETT.

Bluetooth®-merket og -logoene er registrerte varemerker som eies av Bluetooth SIG, Inc., og enhver bruk av slike merker av Sony Group Corporation og dets datterselskaper er under lisens.

Uttrykkene HDMI™ og HDMI High-Definition Multimedia Interface, og HDMI-logoen, er varemerker eller registrerte varemerker som tilhører HDMI Licensing Administrator, Inc. i USA og andre land.

Google, Google Play, Google Home og Chromecast built-in er varemerker for Google LLC. Google Assistant er ikke tilgjengelig på enkelte språk og i enkelt land.

Apple, AirPlay, iPad, iPhone, iPod touch og Siri er varemerker for Apple Inc., registrert i USA og andre land.

Bruk av Works with Apple-merket betyr at et tilbehør er designet for å fungere spesifikt med teknologien som er identifisert på merket og er sertifisert av utvikleren til å møte Apples ytelsesstandarder.

"BRAVIA"-logoen er et varemerke for Sony Corporation.

WALKMAN® og WALKMAN®-logoen er registrerte varemerker for Sony Corporation.

"PlayStation" er et registrert varemerke eller varemerke for Sony Interactive Entertainment Inc.

MPEG Layer-3-lydkodingsteknologi og patenter lisensiert fra Fraunhofer IIS og Thomson.

Windows Media er enten et registrert varemerke eller varemerke for Microsoft Corporation i USA og/eller andre land. Dette produktet er beskyttet av visse rettigheter om intelligent eiendom av Microsoft Corporation. Bruk eller distribusjon av slik teknologi utenfor dette produktet er forbudt uten en lisens fra Microsoft eller et autorisert -datterselskap.

Wi-Fi®, Wi-Fi Protected Access® og Wi-Fi Alliance® er registrerte varemerker for Wi-Fi Alliance.

Wi-Fi CERTIFIED™, WPA™ og WPA2™ er varemerker for Wi-Fi Alliance.

LDAC™ og LDAC-logoen er varemerker for Sony Corporation.

LDAC er en lydkodingsteknologi utviklet av Sony som muliggjør overføring av høyoppløselig (Hi-Res) lydinnhold, selv over en Bluetooth-tilkobling. Til forskjell fra andre Bluetooth-kompatible kodingsteknologier som SBC, brukes det uten noe nedkonvertering av det høyoppløselige lydinnholdet(\*), og muliggjør omtrent tre ganger mer data(\*\*) enn andre teknologier for overføring over et Bluetooth trådløst nettverk med makeløs lyd kvalitet, ved hjelp av effektiv koding og optimert formatering av data som pakker (packetization).

\* ekskluderer innhold i DSD-format

\*\* sammenlignet med SBC (Subband Coding) når bithastigheten på 990 kbps (96/48 kHz) eller 909 kbps (88,2/44,1 kHz) er valgt

Dette produktet inneholder programvare som er underlagt GNU General Public License ("GPL") eller GNU Lesser General Public License ("LGPL"). Disse fastsetter at kunder har rett til å innhente, endre og omdistribuere kildekode til oppgitt programvare i henhold til vilkårene i GPL eller LGPL.

For detaljer om GPL, LGPL og andre programvarelisenser, se [Software License Information] under  [Setup] - [Advanced Settings] - [System Settings] på produktet.

Du finner en kopi av den relevante kildekoden som nødvendig under GPL/LGPL (og andre lisenser) på følgende URL-adresse. Du kan få kildekoden som nødvendig av GPL/LGPL på et fysisk medium fra oss i en periode på tre år etter vår siste forsendelse av dette produktet ved å bruke søkeskjemaet på følgende URL-adresse.

Dette tilbudet er gyldig for alle som mottar denne informasjonen.

<https://oss.sony.net/Products/Linux/>

Legg merke til at Sony ikke kan svare på noen spørsmål angående innholdet i denne kildekoden.

"DSEE Extreme" er et varemerke for Sony Corporation.

"TRILUMINOS" og "TRILUMINOS"-logoen er et registrert varemerke for Sony Corporation.

Spotify-programvaren er underlagt tredjepartslisenser som finnes her:

<https://www.spotify.com/connect/third-party-licenses>.

Spotify og Spotify-logoer er varemerker for Spotify Group. (\*)

\* Avhengig av landet og regionen kan det hende at denne funksjonen ikke er tilgjengelig.

Amazon, Alexa og alle tilknyttede logoer er varemerker for Amazon.com, Inc. eller dets datterselskaper.

Alle andre varemerker er varemerker for deres respektive eiere.