

Sound Bar  
HT-A3000

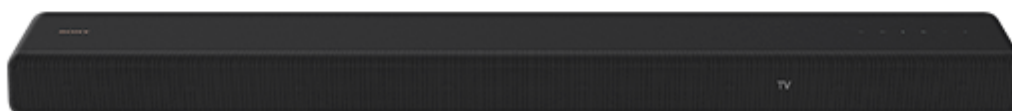

Använd denna hjälpguide om du har frågor om hur du använder högtalarsystemet.

## Komma igång

[Om högtalarsystemets handböcker](#)

---

[Vad du kan göra med högtalarsystemet](#)

---

### Guide till delar och kontroller

[Högtalarpanel](#)

---

[Fjärrkontroll](#)

---

[Använda startmenyn](#)

---

## Installation

### Installera högtalarsystemet

[Installera högtalarpanelen](#)

---

[Montera högtalarpanelen på en vägg](#)

---

### Ansluta till en TV

[Ansluta en TV som är kompatibel med ARC/eARC](#)

---

[Ansluta en TV som inte är kompatibel med ARC/eARC](#)

---

[När din TV har ett S-CENTER SPEAKER IN-uttag](#)

---

[Ansluta till nätuttaget](#)

---

[Utföra inledande inställningar](#)

---

Ansluta högtalare (tillval)

[Ansluta högtalare \(tillval\) genom manuell anslutning](#)

---

[Om trådlös överföring är instabil](#)

---

[När TV-fjärrkontrollen inte fungerar](#)

---

Se på bilder

---

[Se på TV](#)

---

Lyssna på musik/ljud

---

Lyssna på Sony TV-ljud via BLUETOOTH®-funktionen

[Vad du kan göra när du har anslutit en TV via BLUETOOTH®-funktionen](#)

---

[Lyssna på ljudet från TV:n genom att ansluta högtalarsystemet trådlöst till TV:n](#)

---

[Lyssna på ljudet från den ihopparade TV:n](#)

---

Lyssna på musik/ljud med BLUETOOTH®-funktionen

[Lyssna på musik genom att para ihop den mobila enheten som är ansluten för första gången](#)

---

[Lyssna på musik från den ihopparade enheten](#)

---

[Lyssna på musik på en USB-enhet](#)

---

Lyssna på ljudet från ansluten TV eller enhet via hörlurar

[Lyssna på ljud genom ihopparring med hörlurar](#)

---

[Lyssna på ljud med ihopparade hörlurar](#)

---

[Om anslutning av hörlurarna](#)

---

Lyssna på musik genom att ansluta till ett nätverk

---

[Vad du kan göra genom att ansluta högtalarsystemet till ett nätverk](#)

---

[Anmärkningar om anslutning till Internet](#)

---

Ansluta till ett trådlöst nätverk

[Ställa in en trådlös nätverksanslutning i startmenyn](#)

---

[Ställa in en trådlös nätverksanslutning med Sony | Music Center](#)

---

[Ställa in en Wi-Fi-anslutning med en iOS-enhet](#)

---

## Spela upp musik från Amazon Music

[Förutsättning: ha gjort de ursprungliga inställningarna för Alexa med Sony | Music Center](#)

---

[Ljudformat som är tillgängliga för uppspelning med Audio Casting Protocol](#)

---

[Spela musik med Amazon Music-appen](#)

---

[Manövrera högtalarsystemet genom att prata med en enhet med inbyggd Alexa](#)

---

## [Spela musik med TIDAL-appen](#)

---

## Spela upp musik från andra strömningstjänster

[Förutsättning: Ha gjort de ursprungliga inställningarna för Chromecast built-in](#)

---

[Spela upp musik med appar som är kompatibla med andra strömningstjänster](#)

---

[Använda Spotify](#)

---

[Använda AirPlay](#)

---

[Använda Sony | Music Center](#)

---

[Lyssna på musik på din dator via ett hemmanätverk](#)

---

## Justera volymen och ljudkvaliteten

[Justera volymen](#)

---

[Använda surroundeffekt \(SOUND FIELD\)](#)

---

[Höra dialogen tydligare \(VOICE\)](#)

---

[Njuta av ett tydligt ljud i låg volym under natten \(NIGHT\)](#)

---

[Justera fördröjningen mellan bild och ljud](#)

---

[Lyssna på multiplexsändningsljud \(AUDIO\)](#)

---

[Justera dialogvolymen när DTS:X-innehåll spelas upp](#)

---

## Använda högtalarsystemet genom att låsa det till en TV

[Använda högtalarsystemet genom att låsa det till en TV \(Kontroll för HDMI-funktion\)](#)

---

[Manövrera högtalarsystemet genom att låsa det till en TV som är kompatibel med "BRAVIA" Sync-funktionen](#)

---

## Ändra inställningarna

[Ändra ljusstyrkan för frontpanelens teckenfönster och indikatorerna \(DIMMER\)](#)

---

[Spara energi i standbyläge](#)

---

[Utföra Easy Setup](#)

---

## Utföra avancerade inställningar

[Använda \[Advanced Settings\]-menyn](#)

[\[Speaker Settings\]](#)

[\[Audio Settings\]](#)

[\[HDMI Settings\]](#)

[\[Bluetooth Settings\]](#)

[\[System Settings\]](#)

[\[Network Settings\]](#)

[\[Resetting\]](#)

[\[Software Update\]](#)

## [Uppdatera programvaran](#)

## Felsökning

### [Felsökning](#)

#### Strömförsörjning

[Det går inte att starta högtalarsystemet.](#)

[Det går inte att starta högtalarsystemet även om TV:n är påslagen.](#)

[Högtalarsystemet stängs av när TV:n stängs av.](#)

[Det går inte att stänga av högtalarsystemet även om TV:n stängs av.](#)

[Det går inte att stänga av högtalarsystemet.](#)

#### Bild

[Det syns ingen bild eller så matas inte bilden ut på rätt sätt.](#)

[Bilden på TV-skärmen är förvrängd.](#)

#### Ljud

[Det går inte att ansluta högtalarsystemet till en TV via BLUETOOTH-funktionen.](#)

[Inget TV-ljud matas ut från högtalarsystemet.](#)

[Ljudet matas ut från både högtalarsystemet och TV:n.](#)

[TV-ljudet från högtalarsystemet fördröjs efter bilden.](#)

[Inget eller bara ett svagt ljud hörs från enheten som är ansluten till högtalarsystemet.](#)

[Ingen surroundeffekt erhålls.](#)

[Inget ljud matas ut från de bakre högtalarna/subwoofern \(tillval\).](#)

---

[Ljudet matas inte ut från vissa högtalare.](#)

---

#### Sound Field Optimization

[Sound Field Optimization misslyckades.](#)

---

#### Anslutning av USB-enhet

[USB-enheten känns inte igen.](#)

---

#### Anslutning av mobil enhet

[Hoppning kan inte utföras.](#)

[BLUETOOTH-anslutning går inte att genomföra.](#)

[Ljudet från ansluten mobil BLUETOOTH-enhet matas inte ut från högtalarsystemet.](#)

---

#### Anslutning av hörlurar via BLUETOOTH-funktionen

[Hoppning kan inte utföras.](#)

[BLUETOOTH-anslutning går inte att genomföra.](#)

[Inget ljud matas ut från anslutna BLUETOOTH-hörlurar.](#)

[BLUETOOTH-anslutningen till hörlurarna kopplas från.](#)

---

#### Trådlös LAN-anslutning

[Det går inte att ansluta högtalarsystemet till nätverket eller nätverksanslutningen är instabil.](#)

[Den trådlösa LAN-router som du vill använda visas inte i listan med trådlösa nätverk.](#)

---

#### Internet-anslutning

[Det går inte att ansluta högtalarsystemet till Internet.](#)

---

#### Fjärrkontroll

[Högtalarsystemets fjärrkontroll fungerar inte.](#)

[Fjärrkontrollen till TV:n fungerar inte.](#)

---

#### Högtalare (tillval)

[Inget eller bara ett svagt ljud hörs från högtalaren \(tillval\).](#)

[Ljudet hoppar eller oljud hörs.](#)

---

#### Övrigt

[Kontroll för HDMI-funktionen fungerar inte som den ska.](#)

[\[PRTCT\] blinkar i frontpanelens teckenfönster i 5 sekunder och högtalarsystemet stängs av.](#)

[\[PRTCT\], \[PUSH\], högtalarnamn, \(\[SUB\], \[RL\] eller \[RR\]\) och \[POWER\] blinkar växelvis i frontpanelens teckenfönster.](#)

---

[\[HIGH\]](#), [\[TEMP\]](#) och [\[ERROR\]](#) visas växelvis i 2 sekunder vardera i frontpanelens teckenfönster, [\[STANDBY\]](#) visas i frontpanelens teckenfönster och sedan stängs högtalarsystemet av.

---

[\[BT TX\]](#) visas i frontpanelens teckenfönster.

---

[TV:ns sensorer fungerar inte som de ska.](#)

---

[Trådlösa funktioner \(trådlöst LAN, BLUETOOTH-funktionen eller subwoofern/bakre högtalare \(tillval\)\) är instabila.](#)

---

[Musik som du inte känner till spelas plötsligt.](#)

---

[Det går inte att stänga av högtalarsystemet eller det går inte att använda \[\\[Advanced Settings\\]\]\(#\). När du trycker på strömbrytaren, visas \[\\[DEMO\\]\]\(#\) i frontpanelens teckenfönster och det går inte att stänga av högtalarsystemet.](#)

---

[Det går inte att spela Spotify via MUSIC SERVICE-knappen, eller kan inte spelas på samma uppspelningssätt.](#)

---

[Högtalarsystemet startas om.](#)

---

## [Återställa högtalarsystemet](#)

## Övrig information

[Spelbara typer av ljudfiler](#)

---

[Ingående ljudformat som stöds](#)

---

[Om BLUETOOTH®-kommunikation](#)

---

[Upphovsrätter och varumärken](#)

---

Sound Bar  
HT-A3000

## Om högtalarsystemets handböcker

---

Den information som ingår i varje handbok är enligt nedan.

### Startguide



Introducerar de inledande procedurerna när det gäller installation och anslutning för användning av högtalarsystemet samt funktioner för att spela musik.

### Bruksanvisning



Beskriver grundläggande funktioner.

- Anslutning till en TV
- Uppspelning av musik/ljud från enheter anslutna via en HDMI-kabel eller BLUETOOTH-funktionen
- Ljudjustering osv.

### Hjälpguide (handbok på Internet) (detta dokument)



Tillhandahåller alla funktioner inklusive avancerad användning.

- Uppspelning av musik/ljud med nätverksfunktionen
- Information om menyalternativ osv.

#### Tips

- Anvisningarna i dessa handböcker beskriver användning av fjärrkontrollens reglage. Du kan använda knapparna på högtalarpanelen om de har samma eller liknande namn som de på fjärrkontrollen.
- Tecken inom klamrar [ ] visas på TV-skärmen eller i frontpanelens teckenfönster.
- Detaljerna utelämnas från illustrationerna.





Sound Bar  
HT-A3000

## Vad du kan göra med högtalarsystemet

Högtalarsystemet har stöd för objektbaserade ljudformat som t.ex. Dolby Atmos och DTS:X.

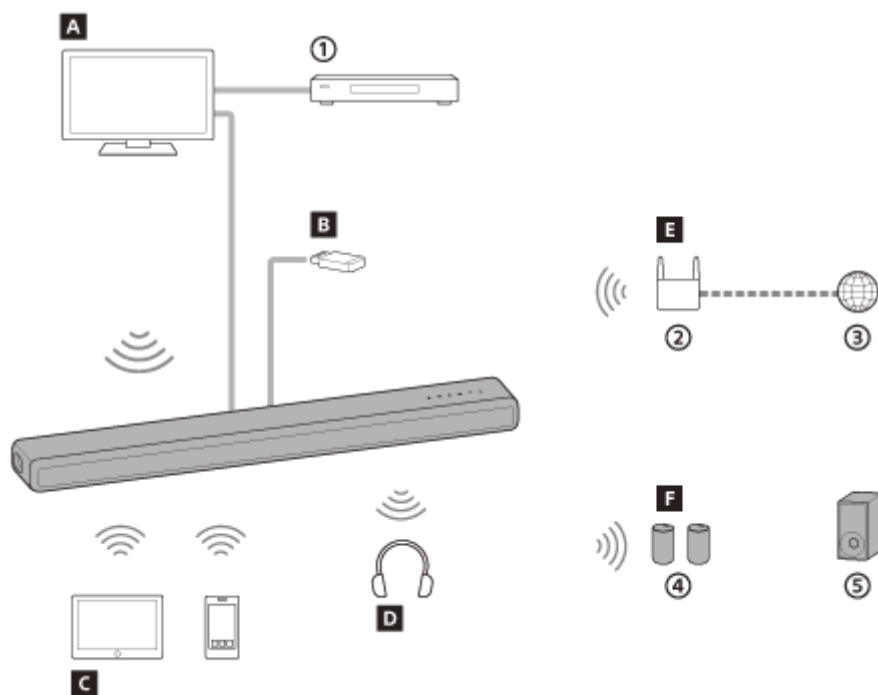

- ① Blu-ray Disc™-spelare, kabelbox, spelkonsol osv.
- ② Trådlös LAN-router
- ③ Internet
- ④ Bakre högtalare (tillval)
- ⑤ Subwoofer (tillval)

### A TV

Du kan lyssna på ljudet från en TV med högtalarsystemet genom att ansluta högtalarsystemet till TV:n via en HDMI-kabel eller BLUETOOTH-funktionen.

[Se på TV](#)

[Vad du kan göra när du har anslutit en TV via BLUETOOTH®-funktionen](#)

### B USB-enhet

Du kan spela musikfiler som har lagrats på en USB-enhet med högtalarsystemet genom att ansluta USB-enheten till USB-porten (USB) på högtalarsystemet.

[Lyssna på musik på en USB-enhet](#)

### C Mobil enhet

Du kan lyssna på ljudet från en mobil enhet med högtalarsystemet genom att ansluta högtalarsystemet till den mobila enheten via BLUETOOTH-funktionen.

[Lyssna på musik genom att para ihop den mobila enheten som är ansluten för första gången](#)

### D Hörlurar

Du kan lyssna på ljudet från ansluten TV via hörlurarna genom att ansluta högtalarsystemet till hörlurarna via BLUETOOTH-funktionen.

[Lyssna på ljud genom ihopparning med hörlurar](#)

## **E** Nätverk

Du kan utföra ljudströmning av musik eller spela musikfiler som har lagrats på din dator via högtalarsystemet genom att ansluta högtalarsystemet till samma nätverk som din smarttelefon, surfplatta eller iOS-enhet.

[Vad du kan göra genom att ansluta högtalarsystemet till ett nätverk](#)

## **F** Högtalare (tillval)

Mer information om funktioner för de bakre högtalarna och subwoofern (tillval) finns i respektive bruksanvisning.

Se högtalare (tillval) som stöds på Sonys webbsida.

Sound Bar  
HT-A3000

## Högtalarpanel

### Framsida

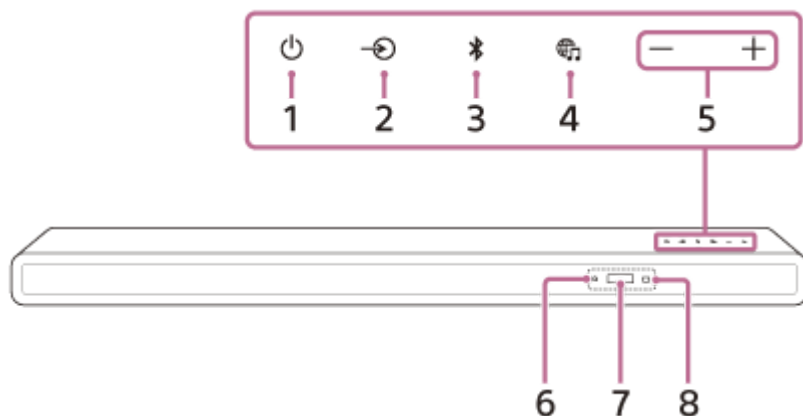

#### 1. -knapp (strömbrytare)

Slår på högtalarsystemet eller ställer det i standbyläge.

#### 2. -knapp (ingångsväljare)

Väljer ingång för uppspelning på högtalarsystemet.

#### 3. -knapp (BLUETOOTH)

#### 4. -knapp (MUSIC SERVICE)

Om du tidigare har spelat musik från Spotify på högtalarsystemet kan du återuppta uppspelningen genom att trycka på denna knapp.

Denna knapp är eventuellt inte tillgänglig i vissa länder/regioner.

#### 5. +/--knappar (volym)

#### 6. BLUETOOTH-indikator

- Blinkar snabbt blå: Vid standbyläge för ihopparning
- Blinkar blått: BLUETOOTH-anlutning håller på att upprättas.
- Lyser blått: BLUETOOTH-anlutning har upprättats.

#### 7. Frontpanelens teckenfönster

#### 8. Fjärrkontrollsensor

Rikta fjärrkontrollen mot fjärrkontrollsensorn för att manövrera högtalarsystemet.

### Baksida

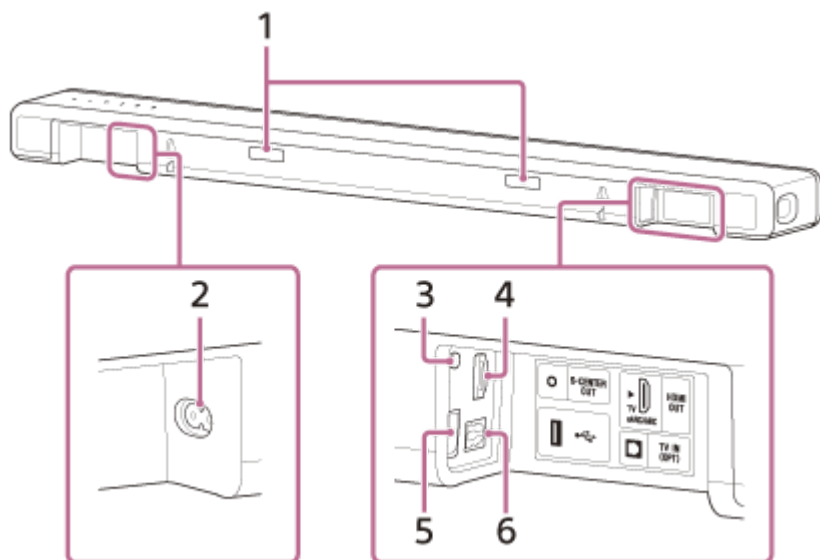

#### 1. IR-repeater

Sänder TV-fjärrkontrollens fjärrsignal till TV:n.

#### 2. Nätingång

#### 3. S-CENTER OUT-uttag

#### 4. HDMI OUT (TV eARC/ARC)-uttag

Anslut en TV som har ett HDMI-ingångsuttag med en HDMI-kabel. Högtalarsystemet är kompatibelt med eARC och ARC. ARC är funktionen som skickar TV-ljudet till en AV-enhet, t.ex. högtalarsystemet från TV:ns HDMI-uttag. eARC är en förlängning av ARC och möjliggör överföring av objektljud och flerkanaligt LPCM-innehåll som inte kan sändas med ARC.

#### 5. $\psi$ -port (USB)

#### 6. TV IN (OPT)-uttag

---

#### Relaterade avsnitt

- [När din TV har ett S-CENTER SPEAKER IN-uttag](#)

## Fjärrkontroll

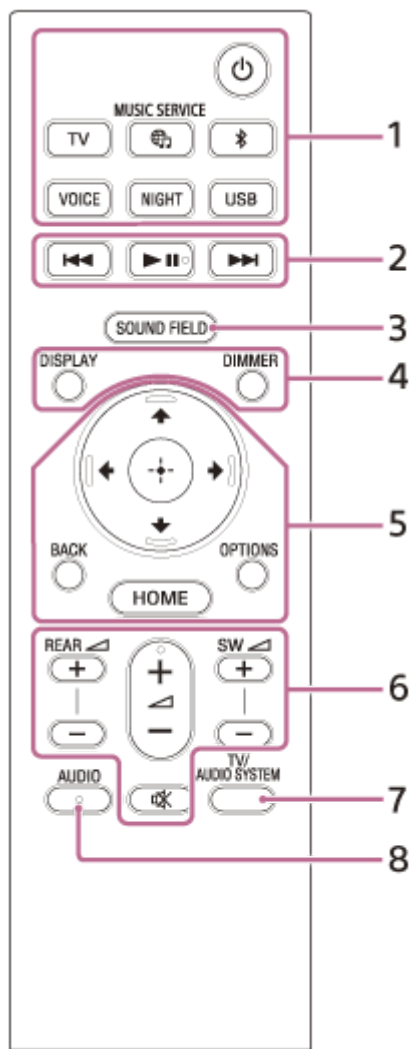

### 1. (strömbrytare)

Slår på högtalarsystemet eller ställer det i standbyläge.

#### TV

#### (MUSIC SERVICE)

Om du tidigare har spelat musik från Spotify på högtalarsystemet kan du återuppta uppspelningen genom att trycka på denna knapp.

Denna knapp är eventuellt inte tillgänglig i vissa länder/regioner.

#### (BLUETOOTH)

#### VOICE

#### NIGHT

#### USB

### 2. Uppspelningsknappar

#### (föregående)/ (nästa)

Väljer föregående/nästa spår eller fil.

Genom att trycka på och hålla ner den sker sökning bakåt eller framåt (snabbspolning bakåt/framåt) under uppspelning.

#### (spela upp/paus)(\*)

Startar, pausar eller startar om uppspelning (återuppta uppspelning).

### 3. SOUND FIELD

#### 4. DISPLAY

Strömningssinformation visas i frontpanelens teckenfönster.

**DIMMER**

#### 5. (upp)/ (ner)/ (vänster)/ (höger)

 (Enter)

**BACK**

**OPTIONS**

Alternativmenyn visas i frontpanelens teckenfönster.

**HOME**

#### 6. REAR (volym för bakre högtalare) +/-

Justerar volymen för de bakre högtalarna (tillval) när de ansluts.

 (volym) +(\*)/-

Justerar volymen.

**SW**  (subwoofers volym) +/-

Justerar volymen för den inbyggda subwoofern eller subwoofern (tillval) när den ansluts.

 (ljudavstängning)

Stänger tillfälligt av ljudet.

#### 7. TV/AUDIO SYSTEM

Växlar utgång för anslutet TV-ljud mellan TV:n och högtalarsystemet.

#### **OBS!**

- Denna knapp fungerar i följande fall.
  - Den anslutna TV:n är kompatibel med funktionen för systemets ljudkontroll.
  - Högtalarsystemets Kontroll för HDMI-funktion är aktiverad.

#### 8. AUDIO(\*)

\* Knapparna AUDIO,  (spela upp/pausa) och  (volym) + har en upphöjd punkt som du kan känna med fingret. Använd den som hjälp vid manövrering.

### Om byte av batterier till fjärrkontrollen

När högtalarsystemet inte svarar på manövrering från fjärrkontrollen, måste två batterier bytas mot nya batterier. Använd R03-manganbatterier (storlek AAA) vid byte.

#### Relaterade avsnitt

- [Höra dialogen tydligare \(VOICE\)](#)
- [Njuta av ett tydligt ljud i låg volym under natten \(NIGHT\)](#)
- [Använda surroundeffekt \(SOUND FIELD\)](#)

## Använda startmenyn

Du kan visa startmenyn på TV-skärmen genom att ansluta högtalarsystemet till TV:n via en HDMI-kabel.

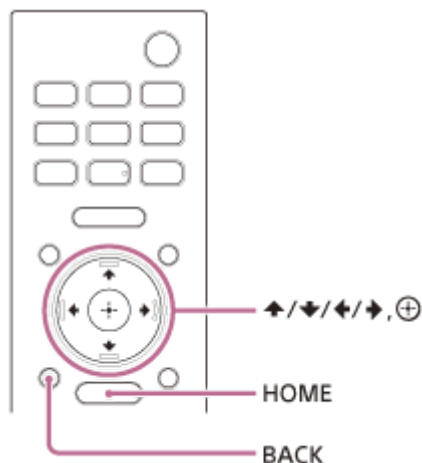



**1 Tryck på HOME.**

Startmenyn visas på TV-skärmen.

**2 Tryck på ↑ (upp)/ ← (vänster)/ → (höger) för att välja den kategori du önskar, tryck sedan på ↓ (ner) eller ⊕ (Enter).**

Alternativen för vald kategori visas under kategorilistan på TV-skärmen.

-  **[Watch & Listen]:** Väljer ingången för den TV eller ljudenhet som är ansluten till högtalarsystemet eller musiktjänsten för uppspelning på högtalarsystemet.
-  **[Setup]:** Utför grundläggande inledande inställningar genom att använda [Easy Setup] eller högtalarsystemets olika avancerade inställningar.

**3 Tryck på ↑ (upp)/ ↓ (ner)/ ← (vänster)/ → (höger) för att välja det alternativ du önskar, tryck sedan på ⊕ (Enter).**

Vald ingångs- eller inställningsskärm visas på TV-skärmen.

Tryck på BACK för att återgå till föregående skärmbild.

Sound Bar  
HT-A3000

## Installera högtalarpanelen

Installera högtalarpanelen på samma plats som din TV. Det går att installera högtalarpanelen på en hylla, t.ex. ett TV-stativ eller på väggen.

### Installera på en hylla/ett stativ

Installera högtalarpanelen på en tom plats framför TV:n.

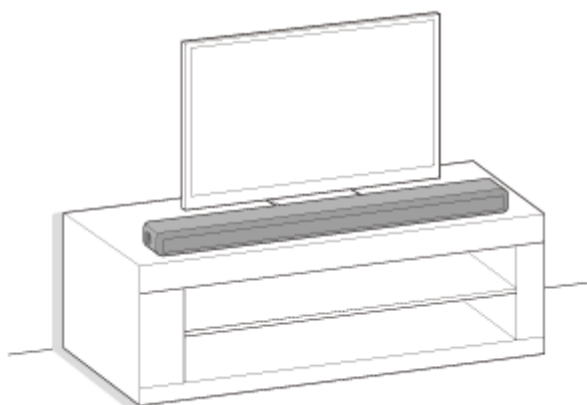

### Montera på en vägg

Montera högtalarpanelen på väggen under TV:n.

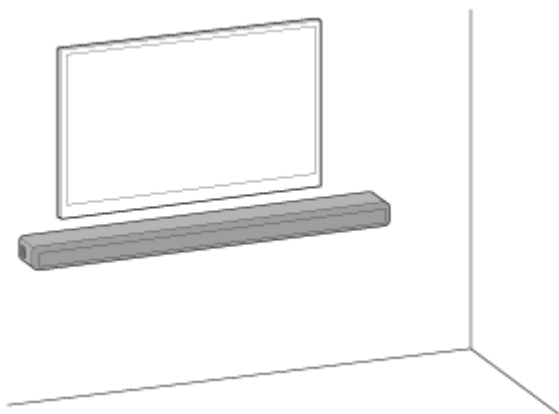

### Installera subwoofer och/eller bakre högtalare (tillval)

Genomför inställningen av högtalarsystemet genom att följa startguiden. Anslut sedan högtalarna (tillval) till högtalarsystemet genom att se bruksanvisningen som medföljer högtalarna (tillval).

Om den tillvalbara högtalaren inte kan ansluta till högtalarsystemet kan det hjälpa att återställa högtalarsystemet. Se "[Återställa högtalarsystemet](#)" för mer information.

När ljudet från högtalarna (tillval) hoppar kanske det går att förbättra genom att ändra installationsplats eller inställning. Mer information finns i "[Inget ljud matas ut från de bakre högtalarna/subwoofern \(tillval\)](#)".



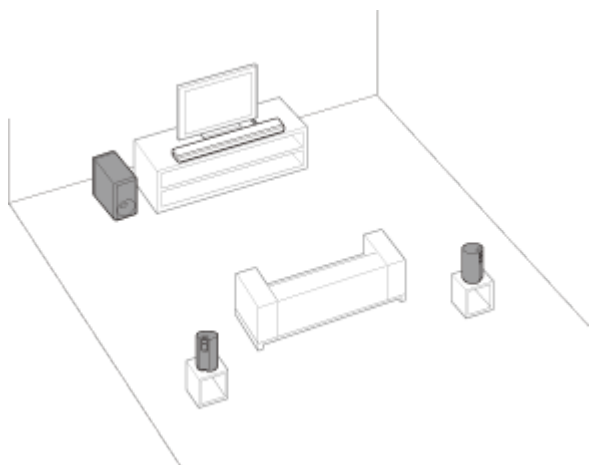

### **OBS!**

- Koppla ur nätkabeln till TV:n från nätuttaget innan du ansluter högtalarsystemet. Anslut den igen efter att du har anslutit högtalarsystemet till en TV.
- Placera inte något metallföremål i närheten av högtalarsystemet. Trådlösa funktioner kan bli instabila.
- Det finns ventilationsöppningar på högtalarpanelens baksida. Dessa öppningar får inte blockeras.

## Montera högtalarpanelen på en vägg

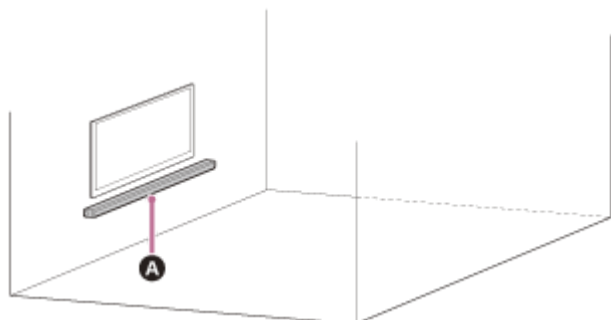

### A Högtalarpanel

#### OBS!

- Använd skruvar (medföljer ej) som är lämpliga för väggmaterialet och stabiliteten. Den kan hända att väggen skadas beroende på materialet i väggen.
- Fäst skruvarna ordentligt i en regel.
- Häng högtalarpanelen horisontellt på den förstärkta väggen.
- Låt installationen utföras av en Sony-återförsäljare eller en licensierad montör och var noga med säkerheten under installationen.
- Sony är inte ansvarigt för olyckor eller skador som orsakas av oriktig installation, otillräcklig väggstabilitet, oriktig skruvinstallation, naturkatastrofer osv.
- Av säkerhetsskäl krävs det minst två personer för att hänga upp högtalarpanelen.

### 1 Använd två skruvar (medföljer ej) som passar i väggmonteringshålen på baksidan av högtalarpanelen.

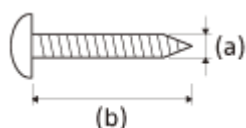

(a) 4 mm

(b) Mer än 30 mm

Hål på högtalarpanelens baksida

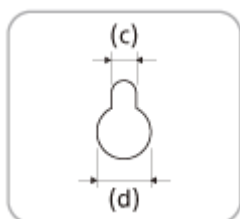

(c) 5 mm

(d) 10 mm

### 2 Rikta in den vertikala linjen ovanför "↑ ① TV:NS MITTLINJE" som är tryckt på din MALL FÖR VÄGGMONTERING (medföljer) med mitten av din TV:s bredd.

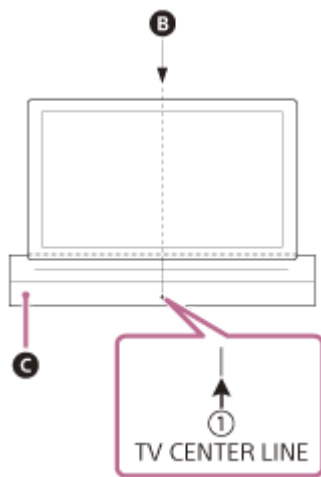

- B** TV:ns mitt
- C** MALL FÖR VÄGGMONTERING

**3** Rikta in ” ←**2** TV:NS NEDRE LINJE” på MALL FÖR VÄGGMONTERING med undersidan på din TV, fäst sedan MALL FÖR VÄGGMONTERING på en vägg genom att använda självhäftande tejp etc. som finns tillgänglig i handeln.

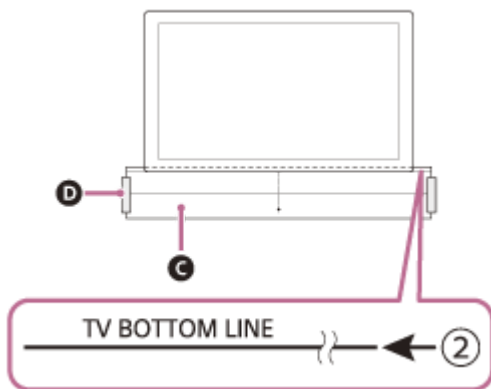

- C** MALL FÖR VÄGGMONTERING
- D** Självhäftande tejp etc.

**4** Fäst skruvarna som du tog fram i steg 1 i skruvmarkeringarna på ” ←**3** SKRUVLINJE” tryckt på MALL FÖR VÄGGMONTERING.

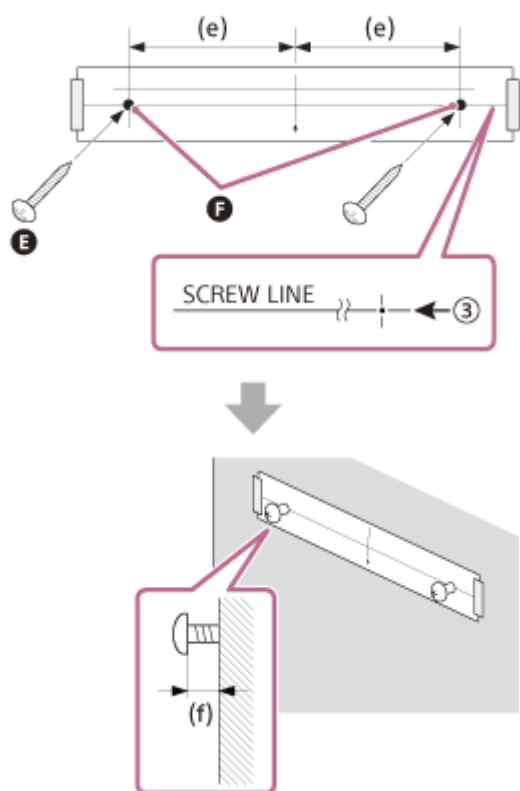

- E** Skruvar
- F** Markeringar
- (e) 270 mm
- (f) 10 mm till 11 mm

**5** Ta bort din MALL FÖR VÄGGMONTERING.

**6** Häng högtalarpanelen på skruvarna.

Rikta in hålen på högtalarpanelens baksida med skruvarna och häng sedan högtalarpanelen på de två skruvarna.

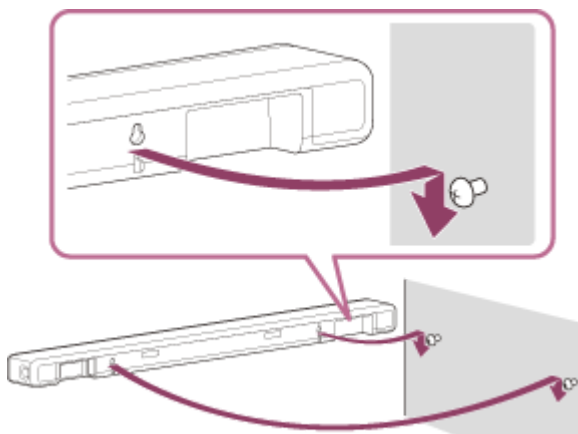

**OBS!**

- Slåta ut din MALL FÖR VÄGGMONTERING helt, när du fäster den på väggen.
- Installera högtalarpanelen med ett mellanrum på minst 70 mm från TV:n.



## Ansluta en TV som är kompatibel med ARC/eARC

- 1 Anslut HDMI IN-uttaget som är kompatibelt med ARC/eARC på TV:n till HDMI OUT (TV eARC/ARC)-uttaget på ditt högtalarsystem via HDMI-kabeln (medföljer).

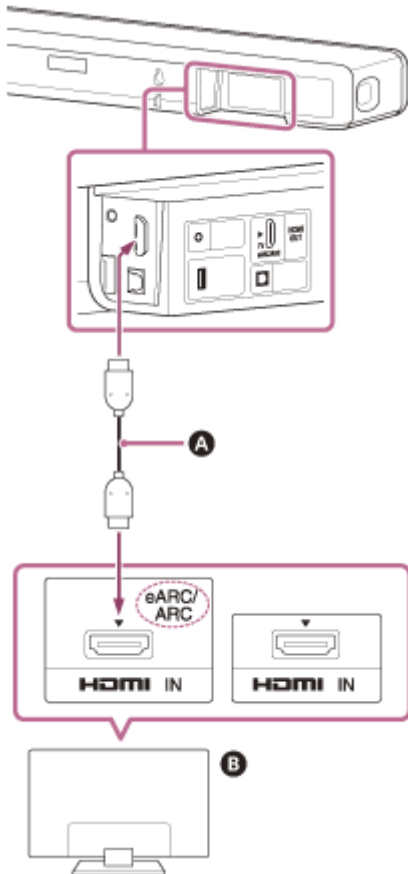

- A** HDMI-kabel (medföljer)
- B** TV

### **OBS!**

- Se till så att kontakterna är ordentligt anslutna.
- Aktivera Kontroll för HDMI-funktionen på TV:n. Om Kontroll för HDMI-funktionen på TV:n inte är aktiverad kommer TV-ljudet inte att matas ut från högtalarsystemet.

Sound Bar  
HT-A3000

## Ansluta en TV som inte är kompatibel med ARC/eARC

- 1 Anslut HDMI IN-uttaget på TV:n till HDMI OUT (TV eARC/ARC)-uttaget på ditt högtalarsystem via HDMI-kabeln (medföljer).

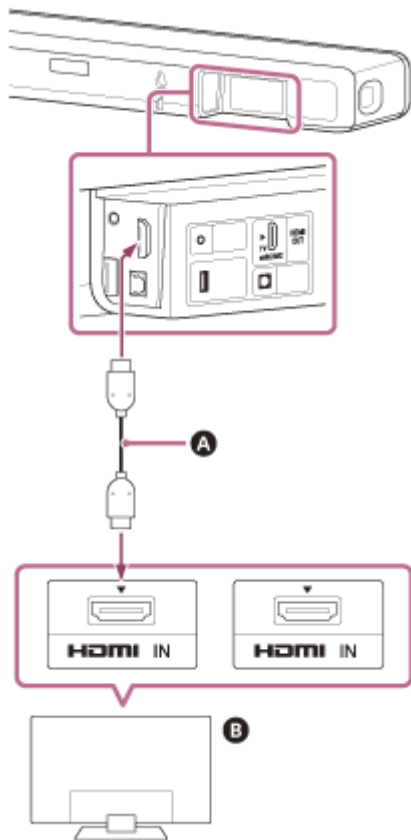

- A HDMI-kabel (medföljer)
- B TV

- 2 Anslut det optiska digitalutgångsuttaget på TV:n till TV IN (OPT)-uttaget på ditt högtalarsystem via en optisk digitalkabel (medföljer ej).

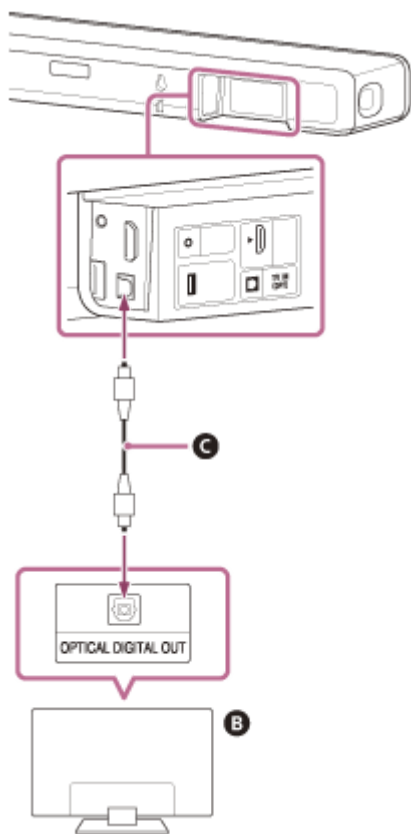

**B** TV

**C** Optisk digitalkabel (medföljer ej)

### **OBS!**

- Se till så att kontakterna är ordentligt anslutna.
- Sätt i kontakten på den optiska digitalkabeln åt rätt håll genom att kontrollera formen på kontakten och anslutningen på högtalarpanelen och TV:n. Om du tvingar in kontakten felvänt finns det risk att anslutningen och kontakten skadas.



Sound Bar  
HT-A3000

## När din TV har ett S-CENTER SPEAKER IN-uttag

Du kan mata ut ljudet från högtalarsystemets mitt från TV:n genom att ansluta TV:n med följande metod.

- 1 Anslut högtalarsystemet till TV:n via HDMI-kabeln (medföljer) .
- 2 Anslut S-CENTER SPEAKER IN-uttaget på TV:n till S-CENTER OUT-uttaget på ditt högtalarsystem via kabeln för centerhögtalare-läge för TV (medföljer).

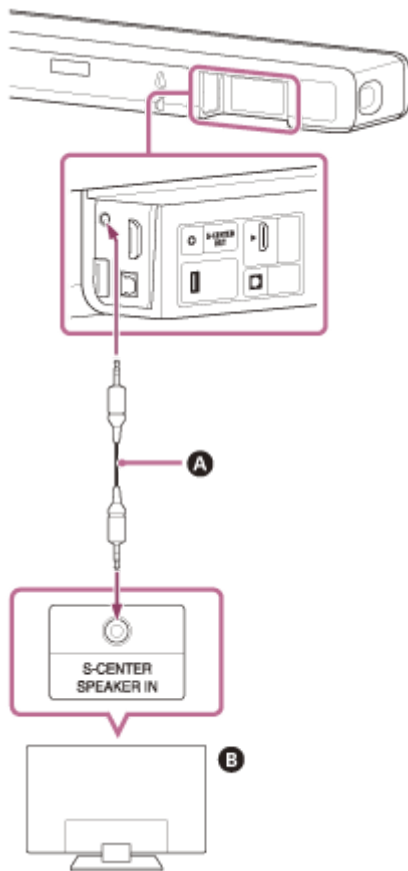

- A Kabel för centerhögtalare-läge för TV (medföljer)
- B TV

### OBS!

- Se till så att kontakterna är ordentligt anslutna.

### Tips

- Om kabeln för centerhögtalare-läge för TV inte är tillräckligt lång kan du använda en stereominikabel, tillgänglig i handeln.

- Ansluta en TV som är kompatibel med ARC/eARC
- Ansluta en TV som inte är kompatibel med ARC/eARC

5-034-492-71(2) Copyright 2022 Sony Corporation

## Ansluta till nätuttaget

- 1 Anslut nätkabeln (medföljer) till högtalarsystemets nätingång och anslut den sedan till vägguttaget.

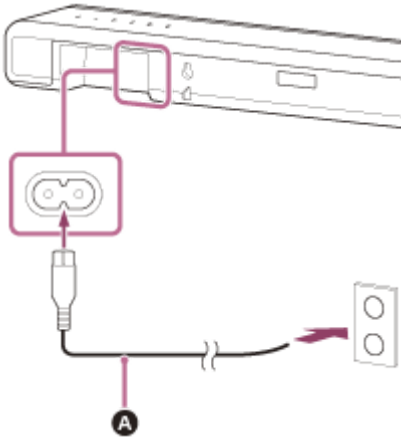

**A** Nätkabel (medföljer)

## Utföra inledande inställningar

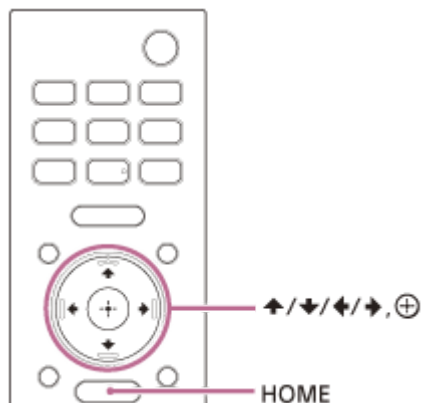

- 1 Tryck på HOME på fjärrkontrollen som medföljer högtalarsystemet för att starta högtalarsystemet.**  
Manövrera fjärrkontrollen genom att rikta den mot framsidan på högtalarpanelen.

- 2 Vänta tills [PLEASE WAIT] försvinner i teckenfönstret på frontpanelen och nästa indikering visas i teckenfönstret på frontpanelen.**







- 3 Slå på TV:n.**

- 4 Följ instruktionerna på skärmbilden som visas på TV:n för att utföra de grundläggande inställningarna.**

Om skärmbilden med grundläggande inställningar inte visas använder du TV:ns fjärrkontroll för att växla ingången på TV:n till den HDMI-ingång som är ansluten till högtalarsystemet, och trycker sedan på HOME på högtalarsystemets fjärrkontroll.



- A Skärmen inledande inställningar**

- Tryck på  (upp)/  (ner)/  (vänster)/  (höger) och  (Enter) för att välja alternativet enligt anvisningarna på skärmen.
- Om du använder tillvalbar subwoofer/tillvalbara bakre högtalare så ansluter du dem genom att följa instruktionerna på skärmbilden [Checking Wireless Speaker Connection].
- När [Setup is complete.] visas väljer du [Learn more].

### **OBS!**

- Det kan hända att ljudet stängs av på högtalarsystemet och [MUTING] visas i frontpanelens teckenfönster på högtalarsystemet, beroende på i vilken ordning du startar TV:n och högtalarsystemet. Om detta sker stänger du av alla enheter och startar sedan högtalarsystemet efter att du startat TV:n.

Sound Bar  
HT-A3000

## Ansluta högtalare (tillval) genom manuell anslutning

Högtalaren (tillval) ansluts automatiskt till högtalarsystemet när den slås på. Mer information finns i högtalarens (tillval) bruksanvisning.

Om högtalaren (tillval) inte kan anslutas automatiskt till högtalarsystemet så genomför den manuella anslutningen genom att följa stegen nedan.

### 1 Tryck på HOME.

Startmenyn visas på TV-skärmen.

### 2 Välj [Setup] - [Advanced Settings] på startmenyn.

### 3 Välj [Speaker Settings] - [Wireless Speaker Settings] - [Start manual linking].

Skärmbilden [Start manual linking] visas på TV-skärmen.

### 4 Tryck på LINK på den tillvalbara högtalaren.

Strömindikatorn på den tillvalbara högtalare där LINK trycktes blinkar grönt två gånger upprepat.

### 5 Välj [Start].

Den manuella anslutningen startar.

Anslutningsförfarandet visas på TV-skärmen.

Om du vill avbryta den manuella anslutningen väljer du [Cancel].

### 6 När den tillvalbara högtalare du vill ansluta visar [Connected] så väljer du [Finish].

### 7 Tryck på (Enter).

Den manuella anslutningen är upprättad och strömindikatorn på högtalaren (tillval) lyser grön.

#### OBS!

- Om du utför [Start manual linking] ställs  [Setup] - [Advanced Settings] - [Speaker Settings] - [Wireless Speaker Settings] - [Link mode] automatiskt in på [Manual].
- Endast de högtalare som [Connected] visades för i steg 6 ansluter till högtalarsystemet. Om högtalaren (tillval) inte ansluts korrekt genomför du anslutningen igen från steg 1.

Sound Bar  
HT-A3000

## Om trådlös överföring är instabil

Om du använder flera trådlösa system, som t.ex. ett trådlöst LAN, kan de trådlösa signalerna bli instabila. I sådant fall kan överföringen kanske förbättras genom att du ändrar följande inställning.

**1 Tryck på HOME.**

Startmenyn visas på TV-skärmen.

**2 Välj  [Setup] - [Advanced Settings] på startmenyn.**

**3 Välj [Speaker Settings] - [Wireless Speaker Settings] - [RF Channel].**

**4 Välj önskad inställning.**

- **[On]:** Välj normalt det här alternativet. Högtalarsystemet väljer automatiskt en bättre kanal för sändning. Ett starkare läge mot trådlös störning.
- **[Off]:** Högtalarsystemet väljer en kanal från det begränsade frekvensbandet för att förhindra extern trådlös störning. Om ljudtapp sker när du valt [On] går det att förbättra genom att välja [Off].

### OBS!

- Om du ändrar inställningen [RF Channel] från [Off] till [On] så kan det ta 1 minut att återansluta.
- Den här inställningen visas inte i vissa länder/regioner.

Sound Bar  
HT-A3000

## När TV-fjärrkontrollen inte fungerar

När högtalarpanelen hindrar TV:ns fjärrkontrollsensor kan det hända att din TV:s fjärrkontroll inte fungerar. Aktivera i sådana fall IR-repeaterfunktionen på högtalarsystemet.

Du kan manövrera TV:n med TV:ns fjärrkontroll genom att skicka fjärrsignalen från baksidan av högtalarpanelen.

- 1 Tryck på HOME.**  
Startmenyn visas på TV-skärmen.
- 2 Välj  [Setup] - [Advanced Settings] på startmenyn.**
- 3 Välj [System Settings] - [IR-Repeater].**  
Skärmbilden [IR-Repeater] visas på TV-skärmen.
- 4 Välj [On].**

### OBS!

- Kontrollera först att det inte går att manövrera TV:n med TV:ns fjärrkontroll och ställ sedan in [IR-Repeater] på [On]. Om den är inställd på [On] när det går att manövrera TV:n med fjärrkontrollen, kan det hända att korrekt funktion inte erhålls på grund av störningen mellan fjärrkontrollens direktkommando och kommandot från högtalarpanelen.
- Det kan hända att denna funktion inte fungerar beroende på din TV även om [IR-Repeater] är inställt på [On]. Fjärrkontroller till andra enheter t.ex. luftkonditionerare kanske inte heller fungerar som de ska. Installera i sådana fall högtalarsystemet eller TV:n på en annan plats.



## Se på TV

---

- 1 Tryck på HOME.**  
Startmenyn visas på TV-skärmen.
- 2 Välj  [Watch & Listen] - [TV] på startmenyn.**
- 3 Välj program med TV:ns fjärrkontroll.**  
Valt TV-program visas på TV-skärmen och TV-ljudet matas ut från högtalarsystemet.
- 4 Justera volymen.**

### **OBS!**

- När högtalarpanelen hindrar TV:ns fjärrkontrollsensor och du inte kan manövrera TV:n via TV:ns fjärrkontrollsystem kan du aktivera högtalarsystemets IR-repeaterfunktion.

### **Tips**

- Du kan välja [TV] direkt genom att trycka på TV på fjärrkontrollen.

---

### Relaterade avsnitt

- [När TV-fjärrkontrollen inte fungerar](#)

## Vad du kan göra när du har anslutit en TV via BLUETOOTH®-funktionen

När du använder en Sony-TV(\*) med BLUETOOTH-funktion kan du lyssna på ljudet från TV:n eller enheten som är ansluten till TV:n genom att ansluta högtalarsystemet trådlöst till TV:n.

\* TV:n måste vara kompatibel med A2DP (Advanced Audio Distribution Profile) för BLUETOOTH-profilen.

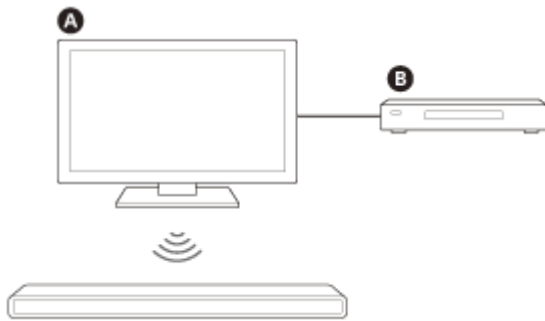

- A** Sony-TV
- B** Blu-ray Disc-spelare, kabelbox, spelkonsol osv.

### **OBS!**

- Om du ansluter högtalarsystemet och TV:n genom att använda BLUETOOTH-funktionen så kan du inte visa högtalarsystemets funktionsskärm, t.ex. startmenyn, på TV-skärmen, eller använda andra funktioner på högtalarsystemet än lyssningsfunktionen för ljudet från TV:n eller enheten som är ansluten till TV:n.  
Använd högtalarsystemets alla funktioner genom att ansluta högtalarsystemet till TV:n via HDMI-kabeln (medföljer).

### Relaterade avsnitt



- [Ansluta en TV som är kompatibel med ARC/eARC](#)
- [Ansluta en TV som inte är kompatibel med ARC/eARC](#)

Sound Bar  
HT-A3000

## Lyssna på ljudet från TV:n genom att ansluta högtalarsystemet trådlöst till TV:n

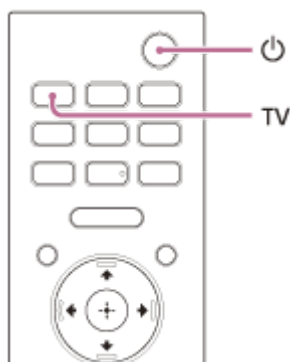
Du måste utföra ihopparring av högtalarsystemet och TV:n genom att använda BLUETOOTH®-funktionen. Ihopparning är den process som krävs för att i förväg registrera informationen om BLUETOOTH-enheter som ska anslutas trådlöst.



- 1 Slå på TV:n.
- 2 Tryck på  (strömbrytare) för att starta högtalarsystemet.
- 3 Håll  -knappen (BLUETOOTH) på högtalarpanelen och TV på fjärrkontrollen intryckta samtidigt i 5 sekunder.

Högtalarsystemet växlar till ihopparningsläge för BLUETOOTH.  
[TV-BT ON] och [PAIRING] visas efter varandra i frontpanelens teckenfönster.



**A**  (BLUETOOTH)-knapp

- 4 Se till att BLUETOOTH-indikatorn på högtalarpanelen blinkar blått snabbt och att [PAIRING] visas i frontpanelens teckenfönster.



- 5 Sök efter högtalarsystemet på TV:n genom att utföra ihopparningsfunktionen.

Listan över BLUETOOTH-enheter som identifieras visas på TV-skärmen.  
Information om metod för ihopparring av BLUETOOTH-enheten med TV:n finns i bruksanvisningen till TV:n.

- 6** Para ihop högtalarsystemet med TV:n genom att välja "HT-A3000" i listan på TV-skärmen.
- 7** Se till att BLUETOOTH-indikatorn på högtalarpanelen lyser blått och att [TV-BT] visas i frontpanelens teckenfönster.  
En anslutning mellan högtalarsystemet och TV:n har upprättats.
- 8** Välj program eller ingång på enheten genom att använda TV:ns fjärrkontroll.  
Ljudet från den bild som visas på TV-skärmen matas ut från högtalarsystemet.
- 9** Justera volymen på högtalarsystemet genom att använda TV:ns fjärrkontroll.  
Ljudet stängs tillfälligt av om du trycker på ljudavstängningsknappen på TV:ns fjärrkontroll.

### **OBS!**

- Om TV-ljudet inte matas ut från högtalarsystemet, trycker du på TV och kontrollerar status i frontpanelens teckenfönster och indikatorerna på högtalarpanelen.
  - [TV-BT] visas i frontpanelens teckenfönster: Högtalarsystemet är anslutet till TV:n och TV-ljudet matas ut från högtalarsystemet.
  - BLUETOOTH-indikatorn blinkar snabbt och [PAIRING] visas i frontpanelens teckenfönster: Utför ihopparring på TV:n.
  - [TV] visas i frontpanelens teckenfönster: Utför stegen från början.
- BLUETOOTH-anslutningen avbryts när du ansluter högtalarsystemet till TV:n via en HDMI-kabel. För att ansluta högtalarsystemet till TV:n igen med BLUETOOTH-funktionen så måste HDMI-kabeln kopplas från och sedan måste anslutningen utföras från början.

Sound Bar  
HT-A3000

## Lyssna på ljudet från den ihopparade TV:n

### 1 Slå på TV:n med TV:ns fjärrkontroll.

Högtalarsystemet slås på genom att låsa det till TV:ns strömbrytare och TV-ljudet matas ut från högtalarsystemet.

### 2 Välj program eller ingång på enheten genom att använda TV:ns fjärrkontroll.

Ljudet från den bild som visas på TV-skärmen matas ut från högtalarsystemet.

### 3 Justera volymen på högtalarsystemet genom att använda TV:ns fjärrkontroll.

Ljudet stängs tillfälligt av om du trycker på ljudavstängningsknappen på TV:ns fjärrkontroll.

#### Tips

- När TV:n stängs av stängs också högtalarsystemet av genom att det är låst till TV:ns strömbrytare.

## Om manövrering med fjärrkontrollen som medföljer högtalarsystemet

Du kan använda följande knappar.

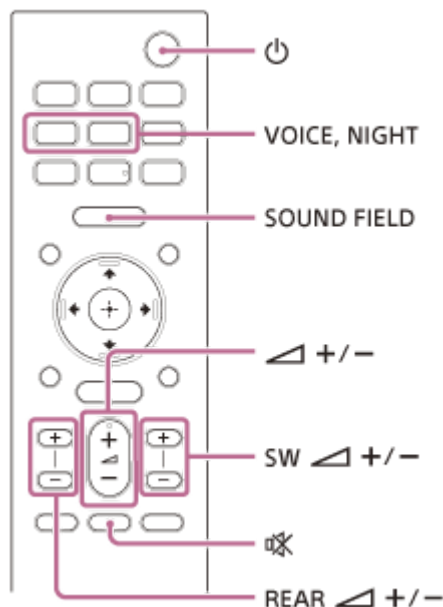

#### OBS!

- Om du väljer en annan ingång än TV på fjärrkontrollen som medföljer högtalarsystemet, matas inte TV-ljudet ut från högtalarsystemet. För att mata ut TV-ljudet trycker du på TV på fjärrkontrollen för att ändra till TV-ingången.
- När TV:n är ansluten via BLUETOOTH-funktionen fungerar inte följande fjärrkontrollknappar.  
 ▲ (upp)/ ▼ (ner)/ ◀ (vänster)/ ▶ (höger), ⊕ (Enter), BACK, HOME, DISPLAY, OPTIONS, ▶ || (spela upp/paus), ◀◀ (föregående)/ ▶▶ (nästa)



Sound Bar  
HT-A3000

## Lyssna på musik genom att para ihop den mobila enheten som är ansluten för första gången

För att kunna använda BLUETOOTH®-funktionen måste du i förväg para ihop högtalarsystemet och den mobila enheten.

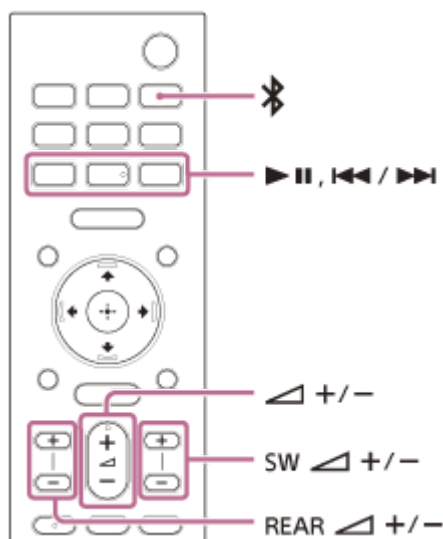

**1** Håll  (BLUETOOTH) intryckt i 2 sekunder.

**2** Se till att BLUETOOTH-indikatorn på högtalarpanelen blinkar blått snabbt och att [PAIRING] visas i frontpanelens teckenfönster.

Högtalarsystemet växlar till ihopparningsläget.

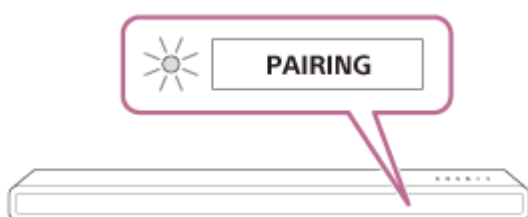

**3** Sök efter högtalarsystemet på den mobila enheten genom att utföra ihopparningsfunktionen.

Listan över BLUETOOTH-enheter som identifieras visas på den mobila enhetens skärm.

Information om metod för ihopparring av BLUETOOTH-enheten med den mobila enheten finns i bruksanvisningen till den mobila enheten.

**4** Para ihop högtalarsystemet med den mobila enheten genom att välja "HT-A3000" i listan på den mobila enhetens skärm.

Om en kodnyckel efterfrågas anger du "0000".

**5** Se till att BLUETOOTH-indikatorn på högtalarpanelen lyser blått och att [BT] visas i frontpanelens teckenfönster.

En anslutning mellan högtalarsystemet och den mobila enheten har upprättats.

## 6 Starta ljuduppspelning med musikappen på ansluten mobil enhet.

Ljudet matas ut från högtalarsystemet.

## 7 Justera volymen.

Du kan spela upp eller pausa innehållet genom att använda uppspelningsknapparna på fjärrkontrollen.

### Kontrollera anslutningsstatus för BLUETOOTH-funktionen

Status	BLUETOOTH-indikator
Vid standbyläge för ihopparning	Blinkar snabbt blå
Anslutningen håller på att upprättas	Blinkar blå
Anslutningen har upprättats	Lyser blå

#### Tips

- Om det inte finns någon mobil enhet ihopparad (t.ex. direkt efter inköpet av högtalarsystemet) så växlar högtalarsystemet till ihoppningsläget genom att ingången bara ändras till BLUETOOTH-ingång.
- Utför ihopparning för den andra samt efterföljande mobila enheter.



## Lyssna på musik från den ihopparade enheten

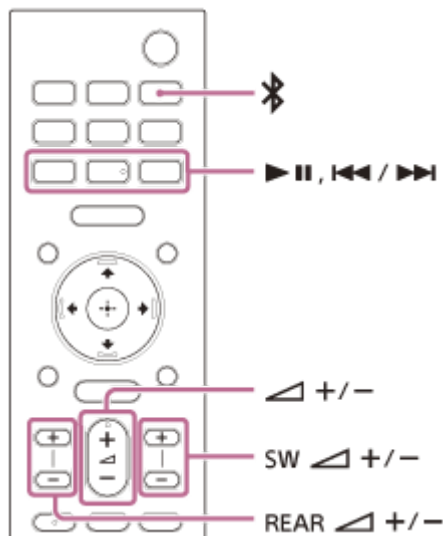

- 1 Aktivera den mobila enhetens BLUETOOTH®-funktion.**
- 2 Tryck på  (BLUETOOTH).**

Högtalarsystemet återansluter automatiskt till den mobila enhet den senast var ansluten till.
- 3 Se till att BLUETOOTH-indikatorn på högtalarpanelen lyser blått och att [BT] visas i frontpanelens teckenfönster.**

En anslutning mellan högtalarsystemet och den mobila enheten har upprättats.
- 4 Starta ljuduppspelning med musikappen på ansluten mobil enhet.**

Ljudet matas ut från högtalarsystemet.
- 5 Justera volymen.**

Du kan spela upp eller pausa innehållet genom att använda uppspelningsknapparna på fjärrkontrollen.

### OBS!



- Om ljudet fördröjs går det att förbättra genom att ställa in  [Setup] - [Advanced Settings] - [Bluetooth Settings] - [Bluetooth Connection Quality] på [Priority on Stable Connection].

### Tips

- Om anslutningen inte upprättas väljer du "HT-A3000" på den mobila enheten.

## Koppla från den mobila enheten

Gör något av följande.

- Inaktivera den mobila enhetens BLUETOOTH-funktion.
- Tryck på  (BLUETOOTH) när skärmbilden [Bluetooth Audio] visas på TV-skärmen.
- Ställ in  [Setup] - [Advanced Settings] - [Bluetooth Settings] - [Bluetooth Mode] på [Transmitter] eller [Off].
- Stäng av högtalarsystemet eller den mobila enheten.

5-034-492-71(2) Copyright 2022 Sony Corporation

## Lyssna på musik på en USB-enhet

Du kan spela upp musikfiler som har lagrats på en ansluten USB-enhet.

**1 Anslut USB-enheten till USB-porten (USB).**

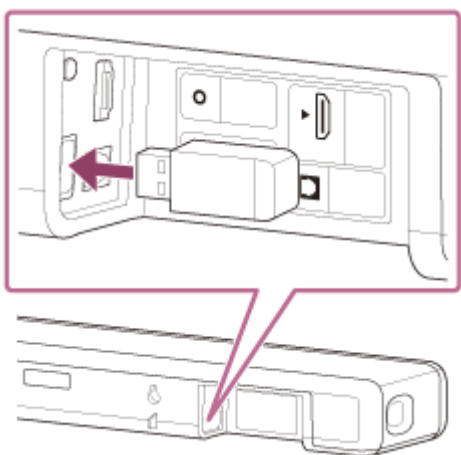

**2 Tryck på HOME.**

Startmenyn visas på TV-skärmen.

**3 Välj [Watch & Listen] - [USB (Connected)] på startmenyn.**

**4 Välj den mapp där låtarna har sparats, välj sedan en låt.**

Vald låt spelas upp och ljudet matas ut från högtalarsystemet.

**5 Justera volymen.**

### OBS!

- Koppla inte bort USB-enheten när den används. För att undvika att data skadas eller att USB-enheten skadas stänger du av högtalarsystemet innan du ansluter eller tar bort USB-enheten.

### Tips

- Du kan välja USB-ingång direkt genom att trycka på USB på fjärrkontrollen.









## Om skärmen för musikuppspelning



Välj följande knappar på TV-skärmen genom att trycka på ◀ (vänster)/ ▶ (höger) och tryck sedan på ⊕ (Enter).

- ▶ (spela upp)/ ⏸ (paus)

Startar eller pausar uppspelningen.

Du kan också manövrera genom att använda ▶ || (spela upp/paus) på fjärrkontrollen.

-  (föregående)/  (nästa)  
Spelar upp föregående eller nästa musikfil.  
Du kan också manövrera genom att använda  (föregående)/  (nästa) på fjärrkontrollen.
-  (slumpmässig uppspelning)  
Spelar upp i slumpmässig ordning. Varje gång du trycker på  (Enter), aktiveras/avaktiveras slumpmässig uppspelning.
-  (repetera uppspelning)  
Tryck upprepade gånger på  (Enter) för att växla läget för repeterad uppspelning.

Läget repetera	Beskrivning
 (repetera alla)	Repeterar alla musikfiler.
 (repetera mapp)	Repeterar samtliga musikfiler i en mapp.
 1 (repetera en)	Repeterar en musikfil som spelas upp.
 (av)	Avbryter repeterad uppspelning.

### Tips

- Du kan spola bakåt/framåt genom att trycka och hålla in  (föregående)/  (nästa) på fjärrkontrollen under uppspelning.

### Relaterade avsnitt

- [Spelbara typer av ljudfiler](#)

Sound Bar  
HT-A3000

## Lyssna på ljud genom ihopparning med hörlurar

- 1 Ställ in BLUETOOTH®-kompatibla hörlurar till ihopparningsläget.**

Mer information om ihopparningsmetod finns i bruksanvisningen till hörlurarna.
- 2 Tryck på HOME.**

Startmenyn visas på TV-skärmen.
- 3 Välj  [Setup] - [Advanced Settings] på startmenyn.**
- 4 Välj [Bluetooth Settings] - [Bluetooth Mode] - [Transmitter].**

Högtalarsystemet växlar till BLUETOOTH-sändningsläget.
- 5 Välj namnet på hörlurarna i [Device List] under [Bluetooth Settings].**

När BLUETOOTH-anslutning har upprättats visas [Connected].  
Om du inte kan hitta namnet på dina hörlurar i [Device List], väljer du [Scan].
- 6 Återgå till startmenyn, välj  [Watch & Listen] och välj ingång.**

Bilden för vald ingång visas på TV-skärmen, [BT TX] visas i frontpanelens teckenfönster och sedan matas ljudet ut i hörlurarna.  
Ljudet från högtalarsystemet stängs samtidigt av.
- 7 Justera volymen.**

Justera först hörlurarnas volymnivå. Justera sedan hörlurarnas volymnivå +/- på högtalarpanelen eller  (volym) +/- på fjärrkontrollen.

## Ta bort ihopparade hörlurar från enhetslistan

1. Tryck på HOME.  
Startmenyn visas på TV-skärmen.
2. Välj  [Setup] - [Advanced Settings] på startmenyn.
3. Välj [Bluetooth Settings] - [Device List].
4. Flytta markören till namnet på hörlurarna som du vill ta bort och tryck sedan på DISPLAY.  
Ta bort ihopparade hörlurar från enhetslistan genom att trycka på AUDIO.
5. Följ anvisningarna på skärmen för att ta bort önskade hörlurar från enhetslistan.

**OBS!**

- Visa ihopparade hörlurar i enhetslistan genom att ställa in  [Setup] - [Advanced Settings] - [Bluetooth Settings] - [Bluetooth Mode] på [Transmitter].

5-034-492-71(2) Copyright 2022 Sony Corporation

Sound Bar  
HT-A3000

## Lyssna på ljud med ihopparade hörlurar

**1 Aktivera BLUETOOTH®-funktion på hörlurarna.**

**2 Tryck på HOME.**

Startmenyn visas på TV-skärmen.

**3 Välj  [Setup] - [Advanced Settings] på startmenyn.**

**4 Välj [Bluetooth Settings] - [Bluetooth Mode] - [Transmitter].**

Högtalarsystemet växlar till BLUETOOTH-sändningsläget och högtalarsystemet återansluter automatiskt till de hörlurar det senast var anslutet till.

**5 Återgå till startmenyn, välj  [Watch & Listen] och välj ingång.**

Bilden för vald ingång visas på TV-skärmen, [BT TX] visas i frontpanelens teckenfönster och sedan matas ljudet ut i hörlurarna.



Ljudet från högtalarsystemet stängs samtidigt av.

**6 Justera volymen.**

Justera först hörlurarnas volymnivå. Justera sedan hörlurarnas volymnivå +/- på högtalarpanelen eller  (volym) +/- på fjärrkontrollen.

## Koppla från ihopparade hörlurar

Gör något av följande.

- Inaktivera hörlurarnas BLUETOOTH-funktion.
- Ställ in  [Setup] - [Advanced Settings] - [Bluetooth Settings] - [Bluetooth Mode] på [Receiver] eller [Off].
- Stäng av högtalarsystemet eller hörlurarna.
- Välj enhetsnamnet för de anslutna hörlurarna under  [Setup] - [Advanced Settings] - [Bluetooth Settings] - [Device List].  
[Connected] för enhetsnamnet försvinner.

## Om anslutning av hörlurarna

---

- Du kanske inte kan justera volymnivån beroende på de BLUETOOTH®-kompatibla hörlurarna.
- Inmatning av BLUETOOTH avaktiveras när  [Setup] - [Advanced Settings] - [Bluetooth Settings] - [Bluetooth Mode] är inställt på [Off] eller [Transmitter].
- Det går att registrera upp till 9 BLUETOOTH-enheter. Om en 10:e BLUETOOTH-enhet registreras kommer den BLUETOOTH-enhet med den äldsta anslutningen att ersättas med den nya.
- Högtalarsystemet kan visa upp till 15 identifierade BLUETOOTH-enheter i [Device List].
- Du kan inte ändra ljudeffekten eller inställningarna när du sänder ljudet till de BLUETOOTH-kompatibla hörlurarna.
- Uppspelning av ljud/musik på BLUETOOTH-enheten fördröjs jämfört med den på högtalarsystemet, på grund av den trådlösa BLUETOOTH-teknikens egenskaper.
- Du kan aktivera eller avaktivera mottagningen av LDAC-ljud från BLUETOOTH-enheten under [Bluetooth Settings].



Sound Bar  
HT-A3000

## Vad du kan göra genom att ansluta högtalarsystemet till ett nätverk

Du kan utföra ljudströmning av musik via högtalarsystemet genom att manövrera din smarttelefon, surfplatta eller iOS-enhet, eller spela musik som är lagrad på en dator via högtalarsystemet genom att ansluta till nätverket.

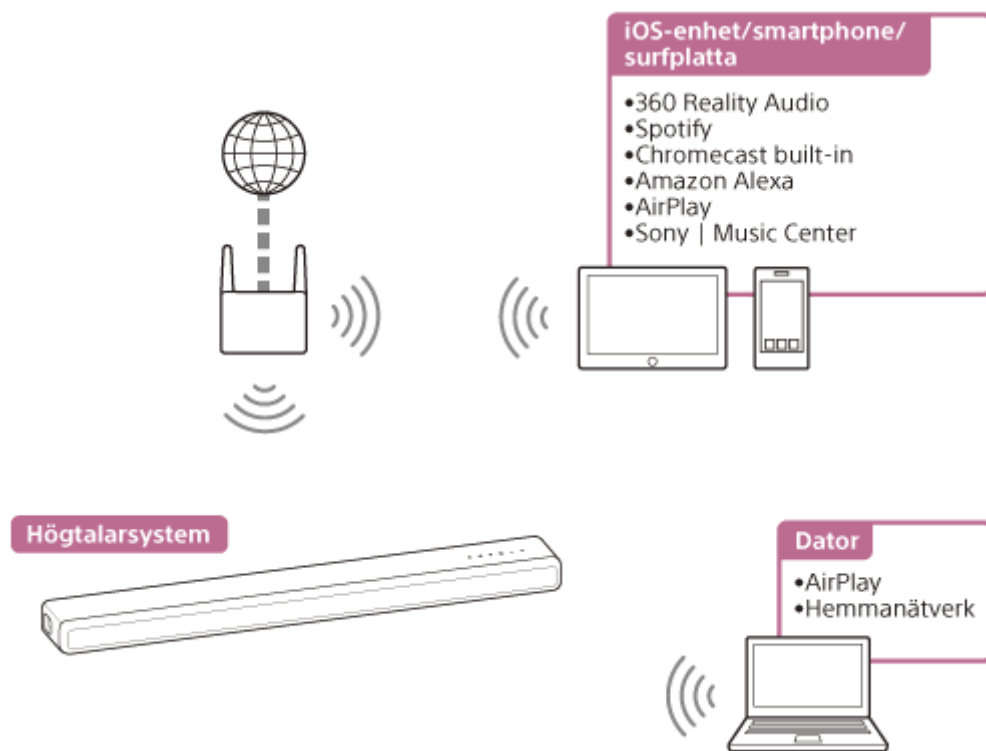

- **360 Reality Audio**

Du kan spela upp 360 Reality Audio-innehåll på högtalarsystemet genom att välja det i den strömningsapp som är kompatibel med 360 Reality Audio.

- **Spotify**

Du kan välja musik i Spotify-appen och spela upp den på högtalarsystemet.

Använd din telefon, surfplatta eller dator som fjärrkontroll för Spotify. Gå till [spotify.com/connect](https://spotify.com/connect) för att ta reda på hur

- **Chromecast built-in™**

Du kan välja musik i den Chromecast-aktiverade appen och spela upp den på högtalarsystemet.

- **Amazon Alexa**

Du kan utföra röststyrning som t.ex. musikuppspelning, gå till nästa/föregående låt, justera volymen osv. i strömningstjänsten genom att använda högtalarsystemet tillsammans med den inbyggda Alexa-enheten (medföljer ej).

- **AirPlay**

Högtalarsystemet har stöd för AirPlay. Du kan spela musik på högtalarsystemet genom att manövrera en iOS-enhet eller en dator.

- **Sony | Music Center**

Du kan manövrera högtalarsystemet trådlöst genom att installera "Sony | Music Center"-appen på din smarttelefon eller surfplatta.

- **Hemmanätverk**

Du kan spela musikfiler som lagrats på din dator på en nätverksplats via ditt hemmanätverk.

**OBS!**

- Servern måste anslutas till samma nätverk som högtalarsystemet.

---

**Relaterade avsnitt**

- [Förutsättning: ha gjort de ursprungliga inställningarna för Alexa med Sony | Music Center](#)
- [Spela musik med TIDAL-appen](#)
- [Förutsättning: Ha gjort de ursprungliga inställningarna för Chromecast built-in](#)
- [Använda Spotify](#)
- [Använda AirPlay](#)
- [Använda Sony | Music Center](#)
- [Lyssna på musik på din dator via ett hemmanätverk](#)

## Anmärkningar om anslutning till Internet

När du ansluter högtalarsystemet till Internet så försäkra dig om att du ansluter via en router (\*) med lämpliga säkerhetsinställningar.

När ett säkerhetstillbud inträffar kan den här produkten komma att skadas av skadlig kod (illasinnad programvara) etc. via Internet och utsättas för säkerhetshot som stöld eller förvanskning av personlig information eller innehåll. Den här produkten kanske också kan skada nätverkstjänster utan din vetskap.

\* En router är en enhet som vidareförmedlar anslutning till Internet och ett lokalt nätverk till andra enheter.

Följande typer av routrar finns:

- Trådbunden router
- ADSL-modemrouter
- Optisk nätverksenhet (ONU) med routerfunktion
- Wi-Fi-åtkomstpunkt som kan fungera som en router
- Vägginbyggd åtkomstpunkt med router (\*\*)

\*\* Om du inte är säker på om en vägginbyggd åtkomstpunkt kan användas som router så kontrollera med din fastighetsförvaltare eller Internetleverantör etc.

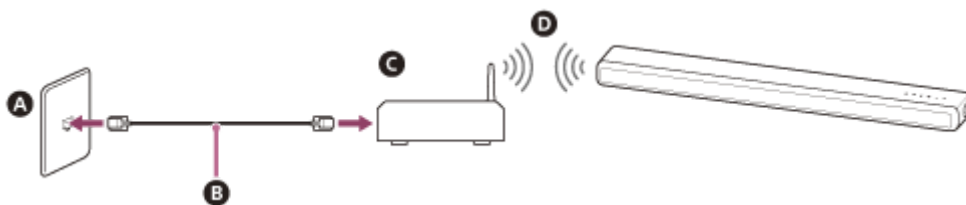

- A** LAN-port på en vägg
- B** LAN-kabel
- C** Router
- D** Trådlöst LAN

Sound Bar  
HT-A3000

## Ställa in en trådlös nätverksanslutning i startmenyn

Kontrollera följande information i förväg.

- Nätverksnamnet (SSID)(\*)
- Säkerhetsnyckeln (lösenord)(\*\*)

\* SSID (Service Set Identifier) är ett namn som identifierar en specifik åtkomstpunkt.

\*\* Denna information bör vara tillgänglig på en etikett på din trådlösa LAN-router/åtkomstpunkt, i bruksanvisningen, av den person som installerade ditt trådlösa nätverk eller i information som tillhandahålls av din Internetleverantör.

### 1 Tryck på HOME.

Startmenyn visas på TV-skärmen.

### 2 Välj [Setup] - [Advanced Settings] på startmenyn.

### 3 Välj [Network Settings].

Kontrollera att [Wi-Fi Connection] är inställd på [On].

### 4 Välj [Internet Settings] - [Next].

### 5 Välj [Search for Wi-Fi network].

Listan över nätverksnamn visas på TV-skärmen.

### 6 Välj önskat nätverksnamn (SSID).

När du ansluter till ett nätverk som inte finns i listan väljer du [New connection registration] och följer instruktionerna på skärmen.

### 7 Ange säkerhetsnyckeln (eller lösenordet) genom att använda programmets tangentbord och välj sedan [Enter].

Högtalarsystemet börjar ansluta till nätverket.

Sound Bar  
HT-A3000

## Ställa in en trådlös nätverksanslutning med Sony | Music Center

---

Sony | Music Center kan ansluta högtalarsystemet till samma trådlösa nätverk som den mobila enheten. Mer information får du genom att följa anvisningarna i appen eller se följande webbplats.

<https://www.sony.net/smcqa/>

Sound Bar  
HT-A3000

## Ställa in en Wi-Fi-anslutning med en iOS-enhet

Högtalarsystemet är kompatibelt med Apple-inställning.

Genom att använda denna funktion kan du ansluta högtalarsystemet till samma nätverk som ansluter din iOS-enhet över Wi-Fi utan att ange nätverksnamn och lösenord.

- 1 Tryck på HOME.**  
Startmenyn visas på TV-skärmen.
- 2 Välj  [Setup] - [Advanced Settings] på startmenyn.**
- 3 Välj [Network Settings].**  
Kontrollera att [Wi-Fi Connection] är inställd på [On].
- 4 Välj [Internet Settings] - [Next].**
- 5 Välj [Use Apple Setup].**
- 6 Manövrera iOS-enheten genom att följa instruktionerna på skärmen.**

## Förutsättning: ha gjort de ursprungliga inställningarna för Alexa med Sony | Music Center

Med Sony | Music Center kan du spela musik från Amazon Music eller länka högtalarsystemet till en enhet med inbyggd Amazon Alexa.

Anslut den mobila enheten via Wi-Fi till samma nätverk som högtalarsystemet och registrera högtalarsystemet på ett Amazon-konto, för att förbereda högtalarsystemet och den mobila enheten.

- 1 Anslut den mobila enheten via Wi-Fi till samma nätverk som högtalarsystemet.
- 2 Installera den kostnadsfria Sony | Music Center-appen på den mobila enheten.
- 3 Starta Sony | Music Center och välj högtalarsystemet.



- 4 Välj [Inställningar] - [Amazon Alexa] - [Inledande inställning] och följ anvisningarna på skärmen för att göra inställningar för att använda högtalarsystemet med Alexa.



### **OBS!**

- Amazon Alexa finns inte tillgänglig på alla språk och i alla länder/regioner.
- Försäkra dig om att en Wi-Fi-nätverksanslutning har upprättats innan du använder Sony | Music Center.

### Relaterade avsnitt

- [Ställa in en trådlös nätverksanslutning med Sony | Music Center](#)





Sound Bar  
HT-A3000

## Ljudformat som är tillgängliga för uppspelning med Audio Casting Protocol

Tillgängliga ljudformat för uppspelning varierar beroende på ljudsändningsprotokollet.

### I Amazon Music-appen för Android OS:

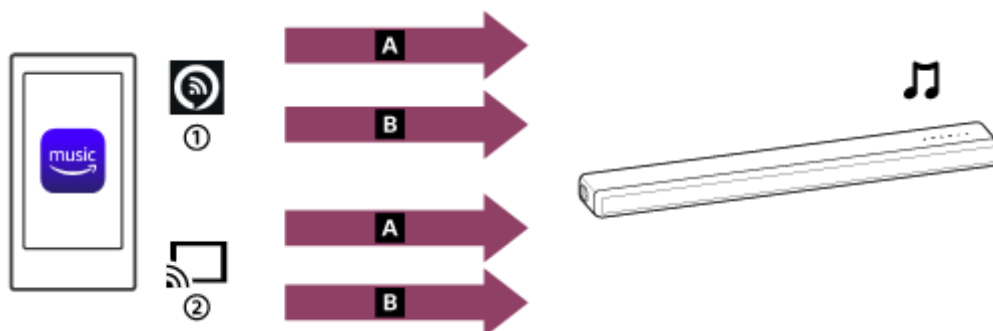

**A** 360 Reality Audio

**B** 2-kanaligt ljud

① Alexa Cast

② Sänd-ikon

### I Amazon Music-appen för iOS:

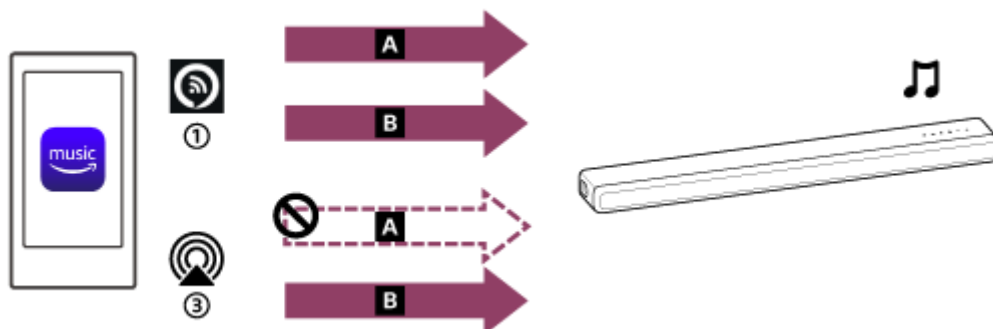



**A** 360 Reality Audio

**B** 2-kanaligt ljud

① Alexa Cast

③ AirPlay

#### Tips

- Alexa Cast-ikon (  ): Högtalarsystemet identifieras med det enhetsnamn som du angav i de inledande inställningarna för Alexa.
- Sänd-ikon (  ): Högtalarsystemet identifieras av enhetsnamnet, [HT-A3000] eller det enhetsnamn som du angav i de inledande inställningarna för Google Home.

#### Relaterade avsnitt

- [Spela musik med Amazon Music-appen](#)



## Spela musik med Amazon Music-appen

Genom att använda en smarttelefon/iPhone på vilken Amazon Music-appen är installerad kan du spela upp musik från Amazon Music.

Du kan även spela upp 360 Reality Audio-kompatibel musik som finns tillgänglig på Amazon Music .

Om du vill spela upp 360 Reality Audio-kompatibel musik måste du prenumerera på Amazon Music Unlimited.

### OBS!

- För att ladda ner appen och använda nätverkstjänster kan ytterligare registreringar och betalning av kommunikationsavgifter och andra avgifter krävas.

### 1 Hämta och installera Amazon Music-appen på din smarttelefon/iPhone.



### 2 Starta Amazon Music-appen och välj önskad musik för uppspelning.

De musikspår som visas med ikonen [360] är kompatibla med 360 Reality Audio.

### 3 Tryck på sänd-ikonen ( ).

### 4 Välj högtalsystemet som destination för musikuppspelningen.

Tryck på högtalarsystemets namn som indikeras med Alexa Cast-ikonen (  ) eller sänd-ikonen (  ).

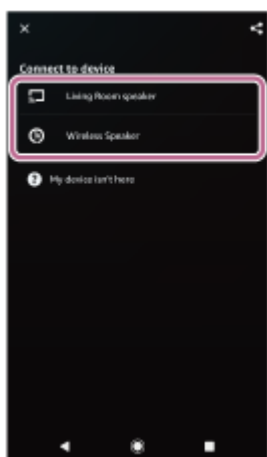

### OBS!

- När en uppspelningsenhet väljs innebär det inte att om du väljer högtalarsystemets namn med AirPlay-ikonen (  ) att 360 Reality Audio-uppspelning aktiveras.
- Med Sony | Music Center kan du kontrollera vilka strömningstjänster som tillhandahåller 360 Reality Audio-kompatibel musik. I Sony | Music Center väljer du högtalarsystemet och sedan [Inställningar] - [Om 360 Reality Audio] - [Nästa].

- Specifikationerna och utformningen av appen kan ändras utan föregående meddelande.

---

---

### Relaterade avsnitt

- [Ljudformat som är tillgängliga för uppspelning med Audio Casting Protocol](#)

5-034-492-71(2) Copyright 2022 Sony Corporation

## Manövrera högtalarsystemet genom att prata med en enhet med inbyggd Alexa

Genom att prata med en enhet med inbyggd Alexa kan du strömma musik till högtalarsystemet från en strömningstjänst som stöder Alexa.

### 1 Prata med enheten med inbyggd Alexa för att spela upp musik.

Om du vill ha mer information om röstkommandon för enheten med inbyggd Alexa kan du få sådan på Sony | Music Center.



### OBS!

- Denna funktion är inte tillgänglig i vissa länder/regioner.
- Alexa-funktioner som kräver användarrespons är inte tillgängliga på högtalarsystemet eftersom högtalarsystemet inte har en mikrofon.
- En enhet med inbyggd Amazon Alexa (medföljer ej), till exempel Amazon Echo, krävs för att använda röstkommandofunktioner. Genom att använda en enhet med inbyggd Alexa tillsammans med högtalarsystemet kan du använda röstkommandon för att spela upp, hoppa till början av nästa/aktuellt spår och justera volymen.
- Alla Amazon Alexa-funktioner finns inte tillgängliga på högtalarsystemet.

### Tips

- Använd Sony | Music Center för att avregistrera högtalarsystemet från Amazon-kontot. Även om du avregistrerar ett konto i Alexa-appen kommer högtalarsystemet inte att identifiera att kontot har avregistrerats.
- En bild t.ex. ett albumomslag visas på uppspelningsskärmen om det uppspelade innehållet har stöd för den funktionen.

Sound Bar  
HT-A3000

## Spela musik med TIDAL-appen

Genom att använda en smarttelefon/iPhone på vilken TIDAL-appen är installerad kan du spela upp musik från TIDAL. Du kan även spela upp 360 Reality Audio-kompatibel musik som finns tillgänglig på TIDAL. Om du vill spela upp 360 Reality Audio-kompatibel musik måste du prenumerera på HiFi-planen hos TIDAL.

### OBS!

- TIDAL är kanske inte tillgängligt på vissa språk eller i vissa länder/regioner.
- För att ladda ner appen och använda nätverkstjänster kan ytterligare registreringar och betalning av kommunikationsavgifter och andra avgifter krävas.

### 1 Hämta och installera TIDAL-appen på din smarttelefon/iPhone.



### 2 Anslut den mobila enheten via Wi-Fi till samma nätverk som högtalarsystemet.

### 3 Starta TIDAL-appen och välj önskad musik för uppspelning.

### 4 Tryck på sänd-ikonen ( ).

### 5 Välj högtalsystemet som destination för musikuppspelningen.

Tryck på högtalarsystemets namn ([HT-A3000] eller det enhetsnamn som du angav i inledande inställningar för Google Home).

När du väljer antingen 2-kanalsljud eller 360 Reality Audio-kompatibel musik så visas [360RAcast].

### OBS!

- Med Sony | Music Center kan du kontrollera vilka strömningstjänster som tillhandahåller 360 Reality Audio-kompatibel musik. I Sony | Music Center väljer du högtalarsystemet och sedan [Inställningar] - [Om 360 Reality Audio] - [Nästa].
- Specifikationerna och utformningen av appen kan ändras utan föregående meddelande.

Sound Bar  
HT-A3000

## Förutsättning: Ha gjort de ursprungliga inställningarna för Chromecast built-in

Högtalarsystemet är kompatibelt med Chromecast built-in som kan strömma musik till högtalaren från den mobila enheten.

### 1 Tryck på HOME.

Startmenyn visas på TV-skärmen.

### 2 Välj [Listen] - [Chromecast built-in] på startmenyn.

Följ stegen som visas på skärmen.

Efter att du utfört inställningarna ställs [Network/Bluetooth Standby] automatiskt in på [On] och du kan snabbt spela upp musik även när högtalarsystemet befinner sig i standbyläge.

## Spela upp och manövrera din musik med Google Assistant

Detta högtalarsystem är kompatibelt med en Google Assistant-aktiverad enhet med Chromecast built-in så att du kan styra musiken med din röst. Länka bara högtalarsystemet till Google Home-appen på din mobila enhet. Mer information finns i Google Home-appen.

Sound Bar  
HT-A3000

## Spela upp musik med appar som är kompatibla med andra strömningstjänster

Genom att använda en smarttelefon/iPhone som har en app installerad som är kompatibel med den strömningstjänst du vill använda kan du spela upp 2-kanaligt ljud eller 360 Reality Audio-kompatibel musik.

Beroende på strömningstjänst kan du behöva ha ett premium-abonnemang för att spela upp 360 Reality Audio-kompatibel musik.

### OBS!

- För att ladda ner appen och använda nätverkstjänster kan ytterligare registreringar och betalning av kommunikationsavgifter och andra avgifter krävas.

- 1 Hämta och installera en app som är kompatibel med den strömningstjänst du vill ha på din smarttelefon/iPhone.**
- 2 Anslut den mobila enheten via Wi-Fi till samma nätverk som högtalarsystemet.**
- 3 Starta appen du hämtade i steg 1 och välj önskad musik för uppspelning.**
- 4 Tryck på sänd-ikonen.**  
Sänd-ikonen skiljer sig åt beroende på app.
- 5 Välj högtalsystemet som destination för musikuppspelningen.**  
Tryck på högtalarsystemets namn ([HT-A3000] eller det enhetsnamn som du angav i inledande inställningar för Google Home).

### OBS!

- Med Sony | Music Center kan du kontrollera vilka strömningstjänster som tillhandahåller 360 Reality Audio-kompatibel musik. I Sony | Music Center väljer du högtalarsystemet och sedan [Inställningar] - [Om 360 Reality Audio] - [Nästa].
- Specifikationerna och utformningen av appen kan ändras utan föregående meddelande.



Sound Bar  
HT-A3000

## Använda Spotify

---

Du kan välja musik i Spotify-appen och spela upp den på högtalarsystemet.

### Spela upp musik på högtalarsystemet genom att använda ”Spotify Connect”-funktionen

Använd din telefon, surfplatta eller dator som fjärrkontroll för Spotify. Gå till [spotify.com/connect](https://spotify.com/connect) för att få mer information.

#### Tips

- Om [Network/Bluetooth Standby] är inställt på [On], kan du snabbt spela upp musik även när högtalarsystemet befinner sig i standbyläge.
- En bild t.ex. ett albumomslag visas på uppspelningsskärmen om det uppspelade innehållet har stöd för den funktionen.

### Återuppta musik som har spelats upp på den mobila enheten

#### 1 Tryck på MUSIC SERVICE.

Om du har spelat upp musik från Spotify på högtalarsystemet så återupptas uppspelningen av musiken som spelades med Spotify.

#### OBS!

- Spotify-appen är eventuellt inte tillgänglig i vissa länder/regioner.

---

#### Relaterade avsnitt

- [\[System Settings\]](#)

## Använda AirPlay

Högtalarsystemet är kompatibelt med AirPlay 2. Du kan välja musikinnehåll på en iOS-enhet t.ex. iPhone, iPad och iPod touch och strömma det till högtalarsystemet.

- 1 Anslut iOS-enheten via Wi-Fi till samma nätverk som högtalarsystemet.**
- 2 Spela den musik du vill strömma på iOS-enheten.**
- 3 Visa AirPlay-ikonen (  ) på iOS-enheten och tryck på den.**
- 4 Välj högtalarsystemet som den högtalare du ska strömma till på iOS-enheten.**  
Musiken spelas upp på högtalarsystemet.

### Tips

- Du kan också välja andra högtalare samtidigt som högtalarsystemet och strömma musik via flera högtalare.

## Strömma musik på högtalarsystemet genom att prata med Siri

Om du lägger till högtalarsystemet i Home-appen på iOS-enheten kan du strömma musik till högtalarsystemet genom att prata med Siri.

### OBS!

- Det går inte att prata med högtalarsystemet för att manövrera eftersom högtalarsystemet inte har någon mikrofon.
- Alla Siri-funktioner finns inte tillgängliga på högtalarsystemet.

Sound Bar  
HT-A3000

## Använda Sony | Music Center

---

Sony | Music Center är en tillämpning för manövrering av kompatibla Sony-ljudenheter genom att använda den mobila enheten, t.ex. en smarttelefon eller surfplatta.

För ytterligare information om Sony | Music Center se följande webbsida.

<https://www.sony.net/smcqa/>

- 1 Installera den kostnadsfria Sony | Music Center-appen på den mobila enheten.
- 2 Anslut den mobila enheten via Wi-Fi till samma nätverk som högtalarsystemet.
- 3 Starta Sony | Music Center.
- 4 Manövrera genom att följa Sony | Music Center-skärmen.

### OBS!

- Använd den senaste versionen av Sony | Music Center.
- Om du inte kan ansluta högtalarsystemet och en BLUETOOTH-enhet via BLUETOOTH-funktionen så ska du avinstallera Sony | Music Center och försöka ansluta via BLUETOOTH-funktionen igen.

### Tips

- Anslut den mobila enheten till samma nätverk som högtalarsystemet.

---

### Relaterade avsnitt

- [Ställa in en trådlös nätverksanslutning i startmenyn](#)
- [Ställa in en trådlös nätverksanslutning med Sony | Music Center](#)
- [Ställa in en Wi-Fi-anslutning med en iOS-enhet](#)

Sound Bar  
HT-A3000

## Lyssna på musik på din dator via ett hemmanätverk

Du kan spela musikfiler som lagrats på din dator via ditt hemmanätverk.

Det går att spela upp musikfiler genom att manövrera Sony | Music Center på en mobil enhet, t.ex. en smarttelefon eller surfplatta.

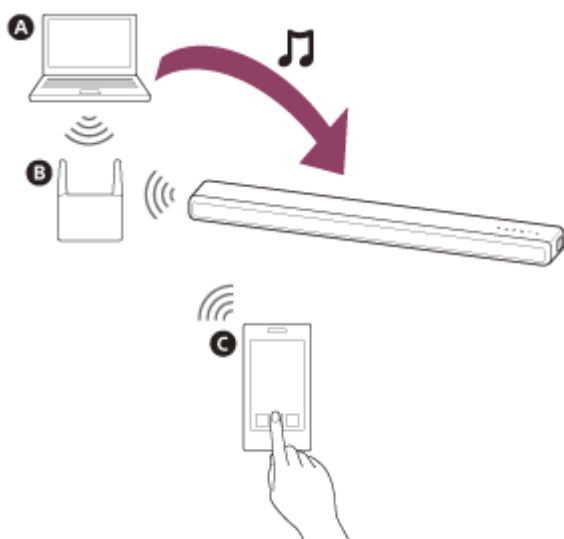

- A** Dator
- B** Trådlös LAN-router
- C** Smarttelefon eller surfplatta

### 1 Anslut högtalarsystemet till ett nätverk.

### 2 Anslut datorn till ett nätverk.

Ytterligare information finns i din dators bruksanvisning.

### 3 Ställ in dator.

Du måste ställa in datorn som server, för att kunna använda datorn i ditt hemmanätverk. Ytterligare information finns i din dators bruksanvisning.

### 4 Lyssna på musik på en dator genom att använda Sony | Music Center.

Du kan spela upp musikfiler som lagrats på datorn genom att manövrera Sony | Music Center som finns installerad på en mobil enhet, t.ex. en smarttelefon eller surfplatta. För ytterligare information om Sony | Music Center se följande webbsida.

<https://www.sony.net/smcqa/>

#### Tips

- Se  [Setup] - [Advanced Settings] - [Network Settings] - [Network Connection Status] när du kontrollerar status för nätverksanslutningen.

---

## Relaterade avsnitt

- [Ställa in en trådlös nätverksanslutning i startmenyn](#)
- [Ställa in en trådlös nätverksanslutning med Sony | Music Center](#)
- [Ställa in en Wi-Fi-anslutning med en iOS-enhet](#)

5-034-492-71(2) Copyright 2022 Sony Corporation

Sound Bar  
HT-A3000

## Justera volymen

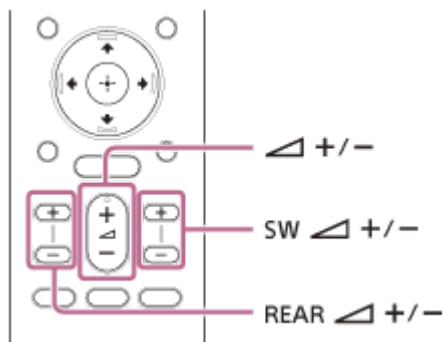

### Justera högtalarsystemets volym

Tryck på  (volym) +/-.

Volymnivån visas i frontpanelens teckenfönster.

### Justera subwoofers volym

Tryck på SW  (subwoofers volym) +/-.

Volymnivån visas i frontpanelens teckenfönster.

#### OBS!

- Subwoofern är utformad för uppspelning av basljus eller lågfrekvensljud. När ingångskällan, t.ex. TV-program, inte innehåller mycket basljud kan det vara svårt att höra basljudet från subwoofern.

#### Tips

- När subwoofern (tillval) ansluts justeras nivå för subwoofern (tillval) istället för nivån för den inbyggda subwoofern.

### Justera volymen för bakre högtalare (tillval)

Tryck på REAR  (volym för bakre högtalare) +/-.

Volymnivån visas i frontpanelens teckenfönster.

#### OBS!

- De bakre högtalarna (tillval) är utformade för uppspelning av flerkanalsljudets surrounddel och surroundljudet som skapas från det 2-kanaliga ljudet genom virtuell bearbetning. När ingångskällan inte innehåller mycket surroundljud kan det vara svårt att höra surroundljudet från de bakre högtalarna (tillval).
- REAR  (volym för bakre högtalare) +/- fungerar inte när de bakre högtalarna (tillval) inte är anslutna.

Sound Bar  
HT-A3000

## Använda surroundeffekt (SOUND FIELD)

Du kan slå på eller av surroundeffekten så att det passar ljudkällorna.

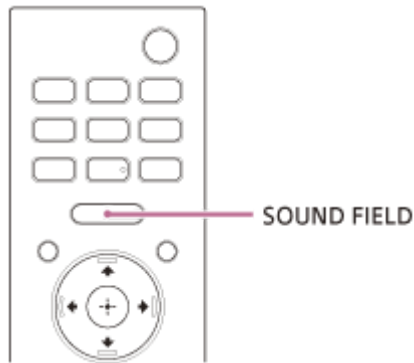

### 1 Tryck på SOUND FIELD för att välja inställningen.



Inställningen visas i frontpanelens teckenfönster.

- **[SF.ON]:** Ljudet matas ut med surroundeffekten. Den här inställningen är lämplig för att uppleva surroundeffekten med närvaro oavsett genre.
- **[SF.OFF]:** Ljudet matas ut utan surroundeffekten.

### OBS!

- Du kan inte ändra inställningen under följande förhållanden även om du trycker på SOUND FIELD.
  - BLUETOOTH-enheten är ansluten i BLUETOOTH-sändningsläge.
  - En testton sänds ut.
- Beroende på källa, till exempel Dolby Atmos, är den här inställningen alltid satt till PÅ och kan inte ändras.

### Tips

- Du kan välja typ av surroundeffekt under  [Setup] - [Advanced Settings] - [Audio Settings] - [Sound Field Setting]. Du kan inte ändra inställningen för [Sound Field Setting] när  [Setup] - [Advanced Settings] - [Audio Settings] - [360 Spatial Sound Mapping] är inställt på [On].

Sound Bar  
HT-A3000

## Höra dialogen tydligare (VOICE)

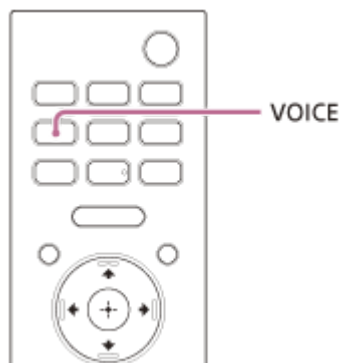

### 1 Tryck på VOICE för att välja inställningen.

Inställningen visas i frontpanelens teckenfönster.

- **[Vo.ON]**: Dialogen hörs lätt genom att förstärka dialogomfånget.
- **[Vo.OFF]**: Inaktiverar röstlägesfunktionen.

### OBS!

- När BLUETOOTH-enheten är ansluten i BLUETOOTH-sändningsläget så inaktiveras röstläget.



Sound Bar  
HT-A3000

## Njuta av ett tydligt ljud i låg volym under natten (NIGHT)

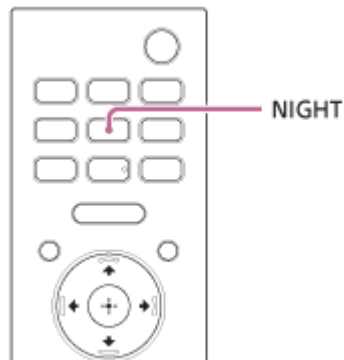

### 1 Tryck på NIGHT för att välja inställningen.

Inställningen visas i frontpanelens teckenfönster.

- **[N.ON]:** Ljudet matas ut i låg volym med minimal förlust i återgivning och tydlighet i dialogen.
- **[N.OFF]:** Inaktiverar nattlägesfunktionen.

### OBS!

- När du stänger av högtalarsystemet så ställs denna inställning automatiskt in på [N.OFF].
- När BLUETOOTH-enheten är ansluten i BLUETOOTH-sändningsläget så inaktiveras nattläget.

## Justera fördröjningen mellan bild och ljud

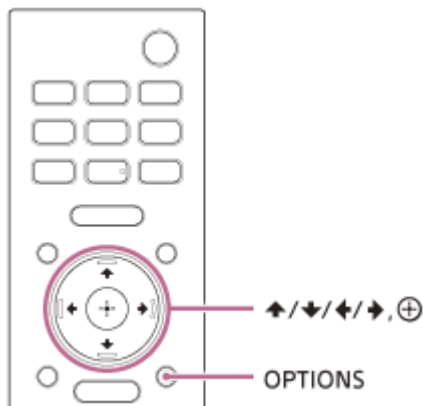

- 1 Tryck på OPTIONS.**  
[SYNC] visas i frontpanelens teckenfönster.
- 2 Tryck på → (höger) eller ⊕ (Enter).**  
Justeringstiden visas i frontpanelens teckenfönster.
- 3 Justera fördröjningen genom att använda ↑ (upp)/ ↓ (ner), tryck sedan på ⊕ (Enter).**  
Det går att justera mellan 0 millisekunder till 300 millisekunder i steg om 25 millisekunder.
- 4 Tryck på OPTIONS.**  
Alternativmenyn i frontpanelens teckenfönster försvinner.

Sound Bar  
HT-A3000

## Lyssna på multiplexsändningsljud (AUDIO)

Du kan lyssna på multiplexsändningsljud när högtalarsystemet tar emot en Dolby Digital-multiplexsändningssignal.

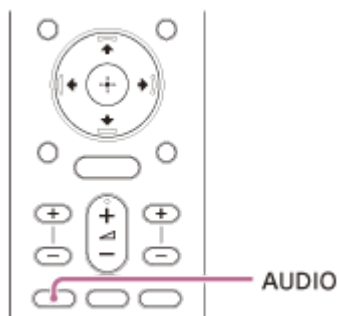

### 1 Tryck på AUDIO för att välja inställningen.

Inställningen visas i frontpanelens teckenfönster.

- **[MAIN]:** Ljudet från huvudspråket matas ut.
- **[SUB]:** Ljudet från underspråket matas ut.
- **[MN/SB]:** Huvudljudet hörs i den vänstra högtalaren och underljudet hörs i den högra högtalaren.

### OBS!

- För att mata ut Dolby Digital-ljud måste du ansluta en TV som är kompatibel med eARC eller ARC till HDMI OUT (TV eARC/ARC)-uttaget via HDMI-kabeln (medföljer).
- Om TV:ns HDMI IN-uttag inte är kompatibelt med eARC eller ARC ansluter du TV:n till TV IN (OPT)-uttaget via en optisk digitalkabel (medföljer ej), för att mata ut Dolby Digital-ljudet.

### Relaterade avsnitt

- [Ansluta en TV som är kompatibel med ARC/eARC](#)
- [Ansluta en TV som inte är kompatibel med ARC/eARC](#)

Sound Bar  
HT-A3000

## Justera dialogvolymen när DTS:X-innehåll spelas upp

Genom att justera dialogvolymen kan du enkelt lyssna på dialogen eftersom den går att särskilja från det omgivande bruset. Denna funktion fungerar när du spelar upp innehåll som är kompatibelt med funktionen DTS:X-dialogkontroll. Inställningsmetoden varierar beroende på ingången.

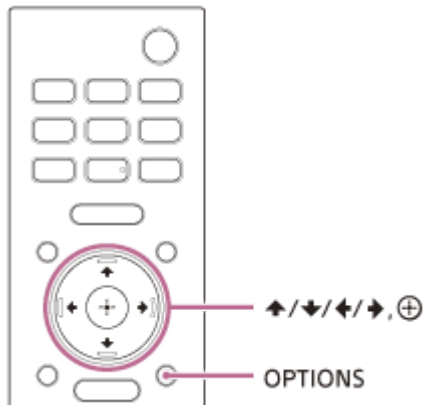

- 1 Tryck på OPTIONS, visa [DIALOG] i frontpanelens teckenfönster genom att använda  $\blacktriangle$  (upp)/  $\blacktriangledown$  (ner), tryck sedan på  $\oplus$  (Enter).**
- 2 Justera dialogvolymen genom att använda  $\blacktriangle$  (upp)/  $\blacktriangledown$  (ner), tryck sedan på  $\oplus$  (Enter).**  
Du kan justera från 0,0 dB till 6,0 dB i steg om 1,0 dB.
- 3 Tryck på OPTIONS.**  
Alternativmenyn i frontpanelens teckenfönster försvinner.

## Använda högtalarsystemet genom att låsa det till en TV (Kontroll för HDMI-funktion)

Genom att ansluta en TV som är kompatibel med Kontroll för HDMI-funktionen via en HDMI-kabel är det möjligt att låsa högtalarsystemets funktioner t.ex. ström på/av eller volymjustering till en TV.

### Om Kontroll för HDMI-funktionen

Kontroll för HDMI-funktionen är en funktion som gör det möjligt att manövrera enheter som är anslutna via en HDMI-kabel (High-Definition Multimedia Interface) genom att låsa dem till varandra.

Denna funktion fungerar med enheter som är kompatibla med Kontroll för HDMI-funktionen, men det kan hända att den inte fungerar med andra enheten är de som är tillverkade av Sony.

### Förbered manövrering genom att låsa till en TV

Aktivera inställningarna för Kontroll för HDMI-funktionen på TV:n som är ansluten till högtalarsystemet via en HDMI-kabel.

Standardinställningen för högtalarsystemets Kontroll för HDMI-funktion är [On].

#### Tips

- När man ansluter en enhet som t.ex. en Blu-ray Disc-spelare till en TV via en HDMI-kabel, ska Kontroll för HDMI-funktionen aktiveras.
- Aktivera Kontroll för HDMI-funktionen på en TV eller Blu-ray Disc-spelare genom att se respektive bruksanvisning.
- Om du aktiverar Kontroll för HDMI-funktionen ("BRAVIA" Sync) när du använder en TV som är tillverkad av Sony så aktiveras också Kontroll för HDMI-funktionen för högtalarsystemet automatiskt. När inställningen är genomförd visas [DONE] i frontpanelens teckenfönster.

### Slå på/av strömmen eller justera volymen via en TV-fjärrkontroll

När strömmen till TV:n slås på/av eller volymen justeras via TV:ns fjärrkontroll är högtalarsystemets strömbrytare eller volymjustering låst till TV-fjärrkontrollen.



- A** TV
- B** TV-fjärrkontroll

### Låsning av strömbrytare

Om du slår på eller stänger av TV:n, slås också högtalarsystemet på eller stängs av automatiskt.

## OBS!

- Om du stänger av högtalarsystemet innan du stänger av TV:n kan det hända att högtalarsystemet inte slås på automatiskt nästa gång du slår på TV:n. I sådana fall ska du utföra följande funktion.
  - Välj högtalarsystemet som enhet för ljudutmatning i TV-menyn.
  - När en Sony-TV används slår du på högtalarsystemet när TV:n är påslagen.

## Volymjustering

Ljudet från TV:n som du ser på matas automatiskt ut i högtalarsystemet. Du kan justera volymen för högtalarsystemet via TV-fjärrkontrollen.

## Andra låsningsfunktioner

### Menymanövrering via TV:ns fjärrkontroll

Du kan manövrera högtalarsystemets meny genom att välja namnet på högtalarsystemet när ingången ändras eller synkmenyn manövreras på TV:n.

## OBS!

- Vissa Sony TV-apparater har stöd för synkmenyn. Se bruksanvisningen till TV:n för att se om din TV har stöd för synkmenyn.

## Språket följer med

När du ändrar språket för TV:ns skärmtext ändras även högtalarsystemets språk för skärmtext.

## Tips

- Du kan ändra Kontroll för HDMI-inställningarna genom att välja  [Setup] - [Advanced Settings] - [HDMI Settings] i startmenyn.

Sound Bar  
HT-A3000

## Manövrera högtalarsystemet genom att låsa det till en TV som är kompatibel med "BRAVIA" Sync-funktionen

"BRAVIA" Sync är en utökad funktion som har utvecklats av Sony baserad på Kontroll för HDMI-funktionen. Genom att ansluta "BRAVIA" Sync-kompatibla enheter t.ex. en TV eller en Blu-ray Disc-spelare via en HDMI-kabel kan du manövrera enheterna genom att låsa dem till varandra.

### Använda "BRAVIA" Sync

"BRAVIA" Sync aktiveras genom att aktivera Kontroll för HDMI-funktionen på Sony-enheten.

### Vad du kan göra med "BRAVIA" Sync

#### Kontroll för HDMI-funktionen

- Låsning av strömbrytare
- Volymjustering
- Menymanövrering via TV:ns fjärrkontroll
- Språket följer med

#### Funktion för hemmabiokontroll

Det går att ställa in högtalarsystemet, ingångsväxling osv. utan att växla TV-ingången.

#### Relaterade avsnitt

- [Använda högtalarsystemet genom att låsa det till en TV \(Kontroll för HDMI-funktion\)](#)

Sound Bar  
HT-A3000

## Ändra ljusstyrkan för frontpanelens teckenfönster och indikatorerna (DIMMER)

Ändra ljusstyrkan för frontpanelens teckenfönster och BLUETOOTH-indikatorerna. Ljusstyrkan på indikatorerna för subwoofern (tillval) och de bakre högtalarna (tillval) ändras också.

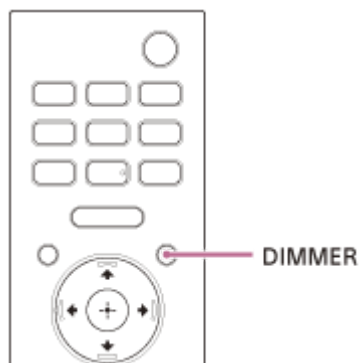

### 1 Tryck på DIMMER för att välja inställningen.

Inställningen visas i frontpanelens teckenfönster.

- **[BRIGHT]:** Frontpanelens teckenfönster och indikatorerna är ljusa.
- **[DARK]:** Frontpanelens teckenfönster och indikatorerna är mörka.
- **[OFF]:** Frontpanelens teckenfönster och indikatorerna är släckta.

### OBS!

- Frontpanelens teckenfönster och indikatorerna slocknar när du väljer [OFF]. De tänds automatiskt när du trycker på valfri knapp och slocknar sedan igen om du inte använder högtalarsystemet under ca. 10 sekunder. I vissa fall kan det däremot hända att frontpanelens teckenfönster och indikatorerna inte slocknar. I sådana fall är ljusstyrkan i frontpanelens teckenfönster och indikatorerna samma som [DARK].



Sound Bar  
HT-A3000

## Spara energi i standbyläge

---

Kontrollera så att  [Setup] - [Advanced Settings] - [System Settings] - [Network/Bluetooth Standby] är inställt på [Off].

Sound Bar  
HT-A3000

## Utföra Easy Setup

Du kan enkelt utföra grundläggande inledande inställningar, högtalarinställningar och nätverksinställningar för högtalarsystemet genom att utföra Easy Setup.

- 1 Tryck på HOME.**

Startmenyn visas på TV-skärmen.
- 2 Välj  [Setup] - [Easy Setup] på startmenyn.**

Skärmbilden [Easy Setup] visas på TV-skärmen.
- 3 Välj önskad inställning.**
  - **[Easy Initial Setup]:** Utför grundläggande inledande inställningar inklusive högtalarinställningar och nätverksinställningar.
  - **[Easy Sound Setup]:** Utför grundläggande högtalarinställningar för att optimera surroundljudet i omgivningen. För att använda denna inställning ansluter du subwoofern eller de bakre högtalarna (tillval).
  - **[Easy Network Setup]:** Utför grundläggande nätverksinställningar.
- 4 Följ instruktionerna på skärmen för att utföra inställningarna.**

Sound Bar  
HT-A3000

## Använda [Advanced Settings]-menyn

Du kan göra olika justeringar för alternativ som t.ex. bild och ljud i [Advanced Settings]-menyn.









### 1 Tryck på HOME.

Startmenyn visas på TV-skärmen.

### 2 Välj [Setup] - [Advanced Settings] på startmenyn.

Skärmbilden [Advanced Settings] visas på TV-skärmen.

### 3 Välj inställningsalternativet.

-  **[Speaker Settings]**: Gör högtalarinställningar för installation och anslutningar.
-  **[Audio Settings]**: Gör inställningar för ljudutmatning.
-  **[HDMI Settings]**: Gör HDMI-inställningar.
-  **[Bluetooth Settings]**: Gör detaljerade inställningar för BLUETOOTH-funktionen.
-  **[System Settings]**: Gör högtalarsystemrelaterade inställningar.
-  **[Network Settings]**: Gör detaljerade inställningar för Internet.
-  **[Resetting]**: Återställer högtalarsystemet till fabriksinställningarna.
-  **[Software Update]**: Uppdaterar programvaran för högtalarsystemet eller subwoofern/bakre högtalare (tillval).

Sound Bar  
HT-A3000

## [Speaker Settings]

### [Speaker Settings Information]

Du kan tillämpa uppmätt värde för [Sound Field Optimization] eller värdet för [Manual Speaker Settings] för högtalarinställningar. För att använda denna inställning ansluter du subwoofern eller de bakre högtalarna (tillval), utför [Sound Field Optimization] och inaktiverar [360 Spatial Sound Mapping].

[Sound Field Optimization value]: Tillämpar uppmätt värde för [Sound Field Optimization] för högtalarinställningar.

[Manual Speaker Settings value]: Tillämpar värdet för [Manual Speaker Settings] för högtalarinställningar.

### [Sound Field Optimization]

Denna funktion mäter automatiskt avståndet från högtalarpanelen till subwoofern (\*1) och de bakre högtalarna (\*1) (tillval) och optimerar kvaliteten för surroundljudet till omgivningen.

Följ anvisningarna på skärmen för att starta mätningarna. Optimering tar upp till 30 sekunder. Under optimering kan högtalarna ge ifrån sig starka ljud.

\*1 Detta mäts endast när subwoofern och bakre högtalare (tillval) används.

#### **OBS!**

- Du får inte väsnas, gå eller stå framför högtalarna under optimeringen.

### [Sound Field Adjustment]

- **[Direction of sound field]**

Följ anvisningarna på skärmen för att ställa in förhållandet i placeringen mellan fronthögtalare och TV:n och mellan högtalarna och lyssningspositionen. På så vis justeras riktningen från vilken du hör ljud, till exempel dialog, för att förbättra synkroniseringen mellan bild och ljud, och då justeras även ljudets riktning och balans för att förbättra dess realism.

För att använda den här inställningen anslut de tillvalbara bakre högtalarna och aktivera funktionen [360 Spatial Sound Mapping].

- **[Height of sound field>(\*1)]**

Justera ljudfältets höjd.

\*1 Det kan hända att denna funktion inte är tillgänglig beroende på de bakre högtalare som är anslutna.

- **[Test Tone]**

Testtonen spelas upp i högtalarna för att kontrollera tillgängliga högtalare.

[On]: Testtonen spelas upp i högtalarna.

[Off]: Testtonen spelas inte upp i högtalarna.

### [Manual Speaker Settings]

För att erhålla bästa möjliga surroundljud ställer du in högtalarnas avstånd från lyssningsplatsen och utmatningsnivån osv.

Inaktivera [360 Spatial Sound Mapping] för att använda den här inställningen.

- **[Distance]**

Ställ in avståndet från lyssningspositionen till högtalaren.

Du kan ställa in värdet från 0 meter till 10 meter (i steg om 0,1 meter).

[Front]: Ställer in avståndet till den främre högtalaren.

[Subwoofer>(\*1): Ställer in avståndet till subwoofern (tillval).

[Rear Speaker (L)](\*2): Ställer in avståndet till vänster bakre högtalare (tillval).

[Rear Speaker (R)](\*2): Ställer in avståndet till höger bakre högtalare (tillval).

\*1 Detta alternativ visas när subwoofern (tillval) används.

\*2 Detta alternativ visas när bakre högtalare (tillval) används.

- **[Level]**

Justera ljudnivån för högtalarna.

Du kan ställa in värdet från -6,0 dB till +6,0 dB (i steg om 0,5 dB).

[Front]: Ställer in nivån för den främre högtalaren.

[Subwoofer>(\*1): Ställer in nivån för subwoofern (tillval).

[Rear Speaker (L)](\*2): Ställer in nivån för vänster bakre högtalare (tillval).

[Rear Speaker (R)](\*2): Ställer in nivån för höger bakre högtalare (tillval).

[Rear height (L)](\*3): Ställer in nivån för vänster bakre höjdhögtalare (tillval).

[Rear height (R)](\*3): Ställer in nivån för höger bakre höjdhögtalare (tillval).

\*1 Detta alternativ visas när subwoofern (tillval) används.

\*2 Detta alternativ visas när bakre högtalare (tillval) används.

\*3 Detta alternativ visas när bakre höjdhögtalare (tillval) används.

- **[Distance to the ceiling]**

Ställ in avståndet från högtalaren till taket.

[Front>(\*1): Ställer in avståndet till den främre högtalaren. Du kan ställa in värdet från 1 meter till 5 meter (i steg om 0,1 meter).

[Rear Speaker (L)](\*2): Väljer avståndet till vänster bakre högtalare (tillval).

[Rear Speaker (R)](\*2): Väljer avståndet till höger bakre högtalare (tillval).

\*1 Det kan hända att detta alternativ inte är tillgängligt beroende på de bakre högtalare som är anslutna.

\*2 Detta alternativ visas när bakre högtalare (tillval) används.

- **[Test Tone]**

Testtonen spelas upp i högtalarna för att kontrollera tillgängliga högtalare.

[On]: Testtonen spelas upp i högtalarna.

[Off]: Testtonen spelas inte upp i högtalarna.

## Tips

- Du kan ändra måttenheter (fot eller meter) genom att trycka på OPTIONS.

## [Wireless Speaker Settings]

Det går att justera olika alternativ relaterade till trådlös anslutning mellan högtalarsystemet och subwoofern/bakre högtalare (tillval).

- **[Link mode]**

Du kan ställa in anslutningsmetod för subwoofer och bakre högtalare (tillval).

[Auto]: Ansluter automatiskt subwoofern och bakre högtalare (tillval) till högtalarsystemet.

[Manual]: Ansluter manuellt subwoofern och bakre högtalare (tillval).

- **[Start manual linking]**

Utför manuell anslutning mellan subwoofern/bakre högtalare (tillval) och högtalarsystemet. Mer information finns i bruksanvisningen som medföljde högtalarna (tillval).

- **[Check wireless connection]**

Du kan kontrollera anslutningsstatus för subwoofern och bakre högtalare (tillval).

- **[RF Channel]**

Du kan minimera störningen med andra trådlösa enheter.

[On]: Välj normalt det här alternativet. Högtalarsystemet väljer automatiskt en bättre kanal för sändning. Detta är ett starkare läge mot trådlös störning.

[Off]: Högtalarsystemet väljer en kanal från det begränsade frekvensbandet för att förhindra extern trådlös störning. Om ljudtapp sker när du valt [On] går det att förbättra genom att välja [Off].

- **[Wireless Playback Quality]**

Du kan ställa in kvaliteten för trådlös uppspelning för subwoofern och bakre högtalare (tillval).

[Sound Quality]: Ljudkvaliteten har prioritet över anslutningsstatus för den trådlösa anslutningen.

[Connection]: Anslutningsstatus har prioritet över ljudkvaliteten.

- **[Software Version]**

Du kan kontrollera programvaruversion för subwoofern och bakre högtalare (tillval).

### **OBS!**

- [RF Channel], [Wireless Playback Quality] och [Software Version] går endast att välja när subwoofern och bakre högtalare (tillval) är anslutna till högtalarsystemet.
- [RF Channel] är inte tillgänglig i vissa länder/regioner.

## **[TV Center Speaker Settings]**

Om du ansluter högtalarsystemet och TV:n med HDMI-kabeln (medföljer) och kabel för centerhögtalare-läge för TV (medföljer) kan du mata ut ljudet från högtalarsystemets mitthögtalardel via TV:n. Ställ in [Control for HDMI] till [On].

- **[TV Center Speaker Mode]**

[On]: Använder en TV som är kompatibel med denna funktion som mitthögtalare.

[Off]: Av

- **[TV Position Setting]**

Följ instruktionerna på skärmen för att ställa in högtalarsystemets position i förhållande till TV:n så att den höjd som ljudet (t.ex. dialogen) kan höras är lämplig för TV:ns höjd.

### **OBS!**

- Det kan hända att ljudet inte matas ut från TV:n beroende på innehållet.
- När surroundeffekten ställs in på [Sound Field: Effect On] genom att trycka på SOUND FIELD på fjärrkontrollen matas inget ljud ut från TV:n.

Sound Bar  
HT-A3000

## [Audio Settings]

---

### [360 Spatial Sound Mapping]

Skapar en fantastisk 360 Spatial Sound-upplevelse som gör att ljudet känns mer fylligt som om det fanns fler högtalare i rummet.

Anslut de tillvalbara bakre högtalarna för att använda den här inställningen.

[On]: Aktiverar funktionen [360 Spatial Sound Mapping].

[Off]: Inaktiverar funktionen [360 Spatial Sound Mapping].

#### **OBS!**

- När BLUETOOTH-enheten är ansluten i BLUETOOTH-sändningsläget inaktiveras läget [360 Spatial Sound Mapping].

### [Sound Field Setting]

Du kan välja typen av surroundeffekt. Den här effekten är tillgänglig när surroundeffekten ställs in på [SF.ON] genom att trycka på SOUND FIELD på fjärrkontrollen.

Du kan ändra inställningarna när  [Audio Settings] - [360 Spatial Sound Mapping] är inställd på [Off].

Den här funktionen är inte tillgänglig när hörlurar är anslutna med BLUETOOTH-funktionen.

[Sony | Vertical Surround Engine]: Sony | Vertical Surround Engine förstärker surround- och höjdhögtalarkanaler för att skapa en omfamnande virtuell surroundeffekt.

[Dolby Speaker Virtualizer]: Dolby Speaker Virtualizer förstärker surround- och höjdhögtalarkanaler för att skapa en omfamnande virtuell surroundeffekt när du spelar Dolby-format. Inaktiverar alla ljudeffekter förutom Dolby-format.

[DTS Virtual:X / DTS Neural:X]: Utför blandning i enlighet med omgivande miljö. Den här funktionen är avstängd när DTS-format (96 kHz – 192 kHz), Dolby-format eller DSD-format spelas upp.

### [DSEE Extreme]

[On]: AI-teknik återger frekvenssvar som har gått förlorat vid komprimering och det får dig att känna dig som om du befinner dig i en inspelningsstudio eller på en konsert.

[Off]: Av

#### **OBS!**

- Denna funktion är kompatibel med 2-kanaliga digitala ingångssignaler med en samplingsfrekvens på 44,1 kHz eller 48 kHz.
- Denna funktion är inte kompatibel med DSD-signaler.
- Samplingsfrekvensen/bitdjupet efter uppskalering är upp till 96 kHz/24-bitars.
- Den här funktionen fungerar inte som den ska i följande fall.
  - Chromecast built-in används.
  - [Advanced Auto Volume] är inställt på [On].
  - Surroundeffekten ställs in på [Sound Field: Effect On] genom att trycka på SOUND FIELD på fjärrkontrollen.

### [Audio DRC]

Du kan komprimera ljudsignalens dynamiska område så att det är lätt att höra ljud med låg volym.

[Auto]: Komprimerar automatiskt ljud som kodats i Dolby TrueHD.

[On]: Återskapar ljudspåret Dolby och DTS med det dynamiska område som inspelningsteknikern avsåg.  
[Off]: Ingen komprimering av det dynamiska området.

### [Advanced Auto Volume]

Du kan reducera skillnaden i volymen på grund av ingångssignalen. Denna funktion är effektiv när volymen på TV-reklamen är högre än själva TV-programmet.

[On]: Volymen justeras automatiskt.

[Off]: Av

#### **OBS!**

- Avancerad automatisk volyminställning är inte lämplig när du vill lyssna på musik.

---

#### Relaterade avsnitt

- [Använda surroundeffekt \(SOUND FIELD\)](#)



Sound Bar  
HT-A3000

## [HDMI Settings]

---

### [Control for HDMI]

[On]: Kontroll för HDMI-funktionen är aktiverad. Enheter som är anslutna med en HDMI-kabel kan styra varandra.  
[Off]: Av

### [Standby Linked to TV]

Denna funktion är tillgänglig när du ställer in [Control for HDMI] på [On].

[Auto]: Om ingången till högtalarsystemet är [TV] eller [HDMI] stängs högtalarsystemet av automatiskt när du stänger av TV:n.

[On]: Högtalarsystemet stängs av automatiskt när du stänger av TV:n oavsett ingång.

[Off]: Högtalarsystemet stängs inte av när du stänger av TV:n.

### [TV Audio Input Mode]

Ställ in denna funktion när högtalarsystemet är anslutet till en TV:s HDMI IN-uttag som är kompatibel med eARC eller ARC. eARC- eller ARC-funktionen är tillgänglig när du ställer in [Control for HDMI] på [On].

[Auto]: Du kan lyssna på TV-ljudet i högtalarsystemet. Ljudet för eARC eller ARC har prioritet när det ställts in till [Auto].

[Optical]: Använd denna inställning när en optisk digitalkabel är ansluten.

### [eARC]

Ställ in denna funktion när högtalarsystemet är anslutet till en TV:s HDMI IN-uttag som är kompatibel med eARC. Vid anslutning till en TV som är kompatibel med ARC (ej kompatibel med eARC) fungerar ARC-funktionen oavsett denna inställning.

[On]: Aktiverar eARC-funktionen. eARC-funktionen fungerar när en TV som är kompatibel med eARC ansluts.

[Off]: Avaktiverar eARC-funktionen.

#### **OBS!**

- När [eARC] är inställt på [On], bör du kontrollera eARC-inställningen på ansluten TV. Ytterligare information finns i TV:ns bruksanvisning.

#### **Tips**

- Högtalarsystemet är kompatibelt med eARC (Enhanced Audio Return Channel). eARC är en ny funktion som har standardiserats av HDMI2.1 och har stöd för de senaste ljudformaten utöver de ljudformat som stöds av befintlig ARC (Audio Return Channel). Du kan njuta av objektlydsinnehåll, t.ex. Dolby Atmos - Dolby TrueHD och DTS:X eller flerkanal LPCM-innehåll som inte går att sända med ARC, genom att ansluta högtalarsystemet till en TV som är kompatibel med eARC via en HDMI-kabel. Se "[Ansluta en TV som är kompatibel med ARC/eARC](#)" för anslutning.

Sound Bar  
HT-A3000

## [Bluetooth Settings]

---

### [Bluetooth Mode]

Du kan njuta av innehåll från en BLUETOOTH®-enhet genom att använda detta högtalarsystem eller lyssna på ljud från detta högtalarsystem genom att använda BLUETOOTH-kompatibla hörlurar.

[Receiver]: Detta högtalarsystem befinner sig i mottagarläge, vilket gör det möjligt att ta emot och mata ut ljud från BLUETOOTH-enheten.

[Transmitter]: Detta högtalarsystem befinner sig i sändarläge, vilket gör det möjligt att mata ut ljud till BLUETOOTH-kompatibla hörlurar. Om du växlar högtalarsystemets ingång så visas [BT TX] i frontpanelens teckenfönster.

[Off]: BLUETOOTH-funktionen stängs av och det går inte att välja [Bluetooth Audio]-ingången.

#### **OBS!**

- När [Bluetooth Mode] är inställd på [Transmitter] så inaktiveras följande inställningar.
  - [360 Spatial Sound Mapping]
  - [Sound Field Setting]

### [Device List]

När [Bluetooth Mode] är inställt på [Receiver]: En lista över ihopparade BLUETOOTH-enheter visas.

När [Bluetooth Mode] är inställt på [Transmitter]: En lista över ihopparade och identifierade BLUETOOTH-hörlurar visas.

### [Bluetooth Connection Quality]

Du kan ställa in anslutningskvalitet för BLUETOOTH för att lyssna på ljudet från en mobil enhet genom att använda detta högtalarsystem.

Denna funktion är endast tillgänglig när du ställer in [Bluetooth Mode] till [Receiver].

[Priority on Sound Quality]: Prioriterar ljudkvalitet. Kodeken LDAC, AAC eller SBC väljs automatiskt beroende på kompatibel kodek för ansluten enhet.

[Priority on Stable Connection]: Prioriterar stabil anslutning. Kodeken är inställd på SBC.

#### **OBS!**

- Vid anslutning av en BLUETOOTH-enhet går det inte att ändra inställningen för [Bluetooth Connection Quality].

### [Wireless Playback Quality]

Du kan ställa in överföringsdatahastigheten för LDAC-uppspelning. Denna funktion är endast tillgänglig när du ställer in [Bluetooth Mode] till [Transmitter].

[LDAC Sound Quality]: Aktiverar LDAC-kodek och högsta bithastigheten används. Ljudet sänds ut med en högre kvalitet. Ljuduppspelningen kan däremot bli ostabil om kvaliteten på länken inte är tillräckligt bra. Om ljuduppspelningen är ostabil i detta läge väljer du [LDAC Stable Connection (Auto)].

[LDAC Stable Connection (Auto)]: Aktiverar LDAC-kodek och dataöverföringshastigheten ändras automatiskt beroende på omgivningen.

[SBC Sound Quality]: Aktiverar SBC-kodek. Ljudet sänds ut med en högre kvalitet.

[SBC Stable Connection (Auto)]: Aktiverar SBC-kodek och dataöverföringshastigheten ändras automatiskt beroende på omgivningen.

**OBS!**

- Vid anslutning av en BLUETOOTH-enhet går det inte att ändra inställningen för [Wireless Playback Quality].

Sound Bar  
HT-A3000

## [System Settings]

---

### [Language]

Du kan välja det språk du önskar för högtalarsystemets skärmtext.

### [IR-Repeater]

[On]: Fjärrsignaler för TV:n skickas från baksidan av högtalarpanelen.

[Off]: Stänger av funktionen.

### [Network/Bluetooth Standby]

[On]: Du kan starta högtalarsystemet via nätverket eller BLUETOOTH-funktionen.

[Off]: Du kan spara ström i standbyläget. Det tar tid att mata ut ljudet från subwoofern eller bakre högtalare (tillval) efter att du startat högtalarsystemet i detta läge.

#### **OBS!**

- Om du godkänner till att använda Chromecast built-in-funktionen växlar [Network/Bluetooth Standby] automatisk till [On].
- Om du ställer in [RF Channel] till [On], växlar [Network/Bluetooth Standby] automatiskt till [On].

### [Auto Standby]

[On]: Slår på funktionen [Auto Standby]. Om du inte använder högtalarsystemet och ingen signal matas in under 20 minuter, aktiverar högtalarsystemet standbyläget automatiskt.

[Off]: Av

### [Device Name Setting]

Du kan ändra namnet på högtalarsystemet efter eget önskemål när följande funktioner används.

- BLUETOOTH-funktionen
- Hemmanätverket
- Spotify
- Chromecast built-in

Följ anvisningarna på skärmen och använd programmets tangentbord för att ange namnet.

### [System Information]

Du kan visa information om högtalarsystemet t.ex. programvaruversion.

### [Software License Information]

Du kan visa programmets licensinformation.



Sound Bar  
HT-A3000

## [Network Settings]

---

### [Wi-Fi Connection]

[On]: Aktiverar högtalarsystemets Wi-Fi-anslutning.  
[Off]: Inaktiverar högtalarsystemets Wi-Fi-anslutning.

### [Internet Settings]

Du kan ställa in nätverksinställningar och kontrollera nätverksanslutningen.

### [Network Connection Status]

Du kan visa det aktuella nätverkets anslutningsstatus.

### [Software Update Notification]

[On]: Ställer in högtalarsystemet så att det ger information om senaste programvaruversion.  
[Off]: Av

### [Auto Update Settings]

- **[Auto Update]**  
[On]: Programvaruuppdatering utförs automatiskt mellan kl 02.00 och 05.00 lokal tid för vald [Time Zone] när högtalarsystemet inte används. Om du väljer [Off] för [Network/Bluetooth Standby], utförs programvaruuppdatering när du stängt av högtalarsystemet.  
[Off]: Av
- **[Time Zone]**  
Välj ditt område/din stad.

#### **OBS!**

- Programvaruuppdatering kan ske även om du väljer [Off] under [Auto Update] beroende på den specifika uppdateringen.
- Programvaruuppdatering utförs automatiskt inom 11 dagar efter att en ny programvara lanserats.
- Om du godkänner till att använda Chromecast built-in-funktionen växlar [Auto Update] automatisk till [On].

### [Privacy Setting]

Högtalarsystemet samlar in information om din användning av enheten. Läs igenom sekretesspolicyn, som visas när denna inställning krävs, och besluta dig för om du godkänner insamlandet av information.

[Agree]: Välj denna om du accepterar insamlandet av information.

[Do not agree]: Välj denna om du inte accepterar insamlandet av information.

#### **Tips**

- Även om du valt [Agree] kommer du att kunna stoppa insamlandet av information genom att välja [Do not agree] eller återställa [Network Settings] till fabriksinställningar via [Resetting].

## **[Chromecast built-in]**

Du kan ställa in delning av användningsdata och bekräfta funktionen Chromecast built-in.

- **[Share usage data]**

[On]: Tillhandahåller information som relaterar till användningen av Cast-funktion till Google™.

[Off]: Av

- **[About Chromecast built-in]**

Visar referenssidor för funktionen Chromecast built-in.

Sound Bar  
HT-A3000

## [Resetting]

---

Du kan återställa inställningarna för högtalarsystemet till fabriksinställningarna genom att välja gruppen av inställningar. Alla inställningar inom gruppen återställs.

---

---

### Relaterade avsnitt

- [Återställa högtalarsystemet](#)



Sound Bar  
HT-A3000

## [Software Update]

---

Du kan uppdatera programvaran för högtalarsystemet eller subwoofern/bakre högtalare (tillval).

---

### Relaterade avsnitt

- [Uppdatera programvaran](#)

Sound Bar  
HT-A3000

## Uppdatera programvaran

Genom att uppdatera programvaran till den senaste versionen får du tillgång till de nyaste funktionerna. Mer information om uppdateringsfunktioner finns på följande webbplats:

- För kunder i Nord- och Sydamerika  
<https://www.sony.com/am/support>
- För kunder i Europa  
<https://www.sony.eu/support>
- För kunder i Asien/Stilla havet, Oceanien, Mellanöstern och Afrika  
<https://www.sony-asia.com/support>

### OBS!

- Det kan ta upp till 20 minuter att genomföra uppdateringen.
- Internetanslutning krävs för uppdatering via Internet.
- Du får inte starta eller stänga av högtalarsystemet, koppla från nätkabeln, koppla från/ansluta en HDMI-kabel eller manövrera högtalarsystemet eller TV:n, när uppdateringen pågår. Vänta tills uppdateringen av programvaran är färdig.
- Ställ in  [Setup] - [Advanced Settings] - [Network Settings] - [Auto Update Settings] - [Auto Update] på [On] om du vill att programvaran ska uppdateras automatiskt. Programvaruuppdatering kan ske även om du väljer [Off] under [Auto Update] beroende på den specifika uppdateringen.

### 1 Se till att subwoofern (tillval) är påslagen och ansluten till högtalarsystemet när den ska användas. Se till att de bakre högtalarna är anslutna till vägguttaget, påslagna och anslutna till högtalarsystemet när du använder de bakre högtalarna.

Subwoofers och/eller bakre högtalares (tillval) strömindikator lyser grön.

### 2 Tryck på HOME.

Startmenyn visas på TV-skärmen.



### 3 Välj [Setup] - [Advanced Settings] på startmenyn.

Om högtalarsystemet identifierar uppdateringsinformation för högtalarsystemet på nätverket, visas uppdateringsmeddelandet och [Software Update] i startmenyn. I så fall väljer du [Software Update] och följer anvisningarna på skärmen.

### 4 Välj [Software Update].

Skärmbilden [Software Update] visas på TV-skärmen.

### 5 Välj alternativ för uppdatering.

Välj alternativ för uppdatering bland följande alternativ genom att trycka på  (upp)/  (ner) och  (Enter), uppdatera sedan programvaran genom att följa instruktionerna på skärmen. Högtalarsystemet startar om automatiskt när uppdatering av programvara startar.

Vid programvaruuppdatering visas [UPDATE] i frontpanelens teckenfönster.  
När uppdateringen är genomförd startar högtalarsystemet om automatiskt.

### [Network Update]

Uppdaterar programvaran via tillgängligt nätverk. Se till så att nätverket är anslutet till Internet.

### [USB Update]



Uppdaterar programvaran med ett USB-minne. Mer information om uppdateringen finns i instruktionerna som visas när uppdateringsfilen laddas ner.

### [Wireless Speakers Update]

Anslut den trådlösa högtalaren till nätuttaget och slå på den när du uppdaterar programvaran.

Uppdaterar programvaran för subwoofern och bakre högtalare (tillval) när högtalarsystemets programvara är av den senaste versionen.

#### **OBS!**

- Du kan utföra [USB Update] genom att trycka på och hålla in  - (BLUETOOTH) och  -knappen (strömbrytare) på högtalarpanelen i 7 sekunder.
- Om uppdatering av subwoofern eller bakre högtalare (tillval) inte fungerar kan du flytta dem till en plats i närheten av högtalarpanelen och uppdatera.

Sound Bar  
HT-A3000

## Felsökning

Hantera högtalarsystemet på följande sätt om det inte fungerar som det ska.

**1. Sök efter orsak och lösning på problemet genom att se denna hjälpguide eller bruksanvisning.**  
Felsökningsmetoden finns i "Felsökning".



**2. Sök efter orsak och lösning på problemet på Sonys supportwebbplats.**  
Sonys supportwebbplats ger dig den senaste supportinformationen och vanliga frågor och svar.

- För kunder i Nord- och Sydamerika  
<https://www.sony.com/am/support>
- För kunder i Europa  
<https://www.sony.eu/support>
- För kunder i Asien/Stilla havet, Oceanien, Mellanöstern och Afrika  
<https://www.sony-asia.com/support>



**3. Återställa högtalarsystemet.**  
Högtalarsystemets alla inställningar återgår till ursprungligt läge.



**4. Om du inte kan lösa problemet på egen hand ska du kontakta din närmaste Sony-återförsäljare.**

Sound Bar  
HT-A3000

## Det går inte att starta högtalarsystemet.

---

- Kontrollera att nätkabeln är ordentligt ansluten.
- Koppla från nätkabeln från vägguttaget, och anslut den sedan igen efter några minuter.

5-034-492-71(2) Copyright 2022 Sony Corporation

Sound Bar  
HT-A3000

## Det går inte att starta högtalarsystemet även om TV:n är påslagen.

- Ställ in  [Setup] - [Advanced Settings] - [HDMI Settings] - [Control for HDMI] på [On]. TV:n måste ha stöd för Kontroll för HDMI-funktionen. Se TV:ns bruksanvisning för mer information.
- Kontrollera TV:ns högtalarinställningar. Strömmen till högtalarsystemet synkar med TV:ns högtalarinställningar. Se TV:ns bruksanvisning för mer information.
- Om ljudet matades ut från TV:ns högtalare förra gången, kan det, beroende på TV:n, hända att högtalarsystemet inte slås på genom att du låser det till TV:ns strömbrytare, även om TV:n slås på.

Sound Bar  
HT-A3000

## Högtalarsystemet stängs av när TV:n stängs av.

---

- Kontrollera inställningen för  [Setup] - [Advanced Settings] - [HDMI Settings] - [Standby Linked to TV]. När [Standby Linked to TV] är inställt på [On] eller [Auto] stängs högtalarsystemet av automatiskt när du stänger av TV:n.

Sound Bar  
HT-A3000

## Det går inte att stänga av högtalarsystemet även om TV:n stängs av.

- Kontrollera inställningen för  [Setup] - [Advanced Settings] - [HDMI Settings] - [Standby Linked to TV]. För att stänga av högtalarsystemet automatiskt oavsett ingång när du stänger av TV:n, ställer du in [Standby Linked to TV] på [On]. TV:n måste ha stöd för Kontroll för HDMI-funktionen. Se TV:ns bruksanvisning för mer information.



Sound Bar  
HT-A3000

## Det går inte att stänga av högtalarsystemet.

---

- Det kan hända att högtalarsystemet befinner sig i demoläge. Återställ högtalarsystemet för att avbryta demoläget. Håll  (strömbrytare) och – (volym) intryckt på högtalarpanelen i minst 5 sekunder.

Sound Bar  
HT-A3000

## Det syns ingen bild eller så matas inte bilden ut på rätt sätt.

---

- Välj lämplig ingång.
- Om det inte visas någon bild när TV-ingången har valts väljer du den TV-kanal du önskar med TV:ns fjärrkontroll.
- Koppla från HDMI-kabeln och anslut den sedan igen. Se till så att kabeln är ordentligt ansluten.

Sound Bar  
HT-A3000

## Bilden på TV-skärmen är förvrängd.

---

- Störningar av den trådlösa funktionen mellan TV:n/andra trådlösa enheter och högtalarsystemet kan ha inträffat. Installera högtalarsystemet på avstånd från TV:n/andra trådlösa enheter.
- Det finns en störning av frekvensbandet mellan trådlöst LAN och högtalarnas (tillval) trådlösa anslutning. Växla bandet till 2,4 GHz för den trådlösa LAN-anslutningen till TV:n eller enheten som visar en bild.

Sound Bar  
HT-A3000



## Det går inte att ansluta högtalarsystemet till en TV via BLUETOOTH-funktionen.

---

- BLUETOOTH-anslutningen avbryts när du ansluter högtalarsystemet till TV:n via en HDMI-kabel.

Sound Bar  
HT-A3000

## Inget TV-ljud matas ut från högtalarsystemet.

- Kontrollera typen och anslutningen för HDMI-kabeln, kabeln för centerhögtalare-läge för TV eller optiska digitalkabeln som är ansluten till högtalarsystemet och TV:n .
- Koppla från kablarna som är anslutna till TV:n och högtalarsystemet, och anslut dem sedan ordentligt igen. Koppla från nätkablarna till TV:n och högtalarsystemet från nätuttagen, och anslut dem sedan igen.
- Kontrollera följande när högtalarsystemet är anslutet till TV:n via en HDMI-kabel.
  - HDMI-uttaget på ansluten TV är märkt med "eARC" eller "ARC".
  - TV:ns Kontroll för HDMI-funktion är aktiverad.
  - TV:ns eARC- eller ARC-funktion är aktiverad.
  - Antalet anslutna enheter som kan manövreras med Kontroll för HDMI-funktionen har inte överskridit gränsen.
  - På högtalarsystem är  [Setup] - [Advanced Settings] - [HDMI Settings] - [Control for HDMI] inställt till [On] och  [Setup] - [Advanced Settings] - [HDMI Settings] - [TV Audio Input Mode] är inställt till [Auto].
- Om din TV inte är kompatibel med eARC ställer du in  [Setup] - [Advanced Settings] - [HDMI Settings] - [eARC] på [Off].
- Om din TV inte är kompatibel med eARC eller ARC ansluter du en optisk digitalkabel. Om TV:n inte är kompatibel med eARC eller ARC, kommer TV-ljudet inte att matas ut från högtalarsystemet även om högtalarsystemet är anslutet till TV:ns HDMI IN-uttag.
- Ställ in högtalarsystemets ingång till TV-ingång.
- Höj volymen på högtalarsystemet eller avbryt ljudavstängningen.
- Det kan hända att ljudet stängs av på högtalarsystemet och [MUTING] visas i frontpanelens teckenfönster på högtalarsystemet, beroende på i vilken ordning du startar TV:n och högtalarsystemet. Om detta sker slår du först på TV:n och sedan högtalarsystemet.
- Tryck på TV/AUDIO SYSTEM på fjärrkontrollen för att växla utgång för ljudet från ansluten TV eller ställ in högtalarinställningen för din TV till ljudsystem. Läs TV:ns bruksanvisning för information om hur du ställer in TV:n.

### Relaterade avsnitt

- [Ansluta en TV som är kompatibel med ARC/eARC](#)
- [Ansluta en TV som inte är kompatibel med ARC/eARC](#)

Sound Bar  
HT-A3000

## Ljudet matas ut från både högtalarsystemet och TV:n.

---

- Stäng av ljudet för högtalarsystemet eller TV:n.
- När du ansluter högtalarsystemet och TV:n med kabeln för centerhögtalare-läge för TV och ställer in  [Setup] - [Advanced Settings] - [Speaker Settings] - [TV Center Speaker Settings] - [TV Center Speaker Mode] på [On], matas ljudet från högtalarsystemets mitt ut från TV:n.

Sound Bar  
HT-A3000

## TV-ljudet från högtalarsystemet fördröjs efter bilden.

---



- Ställ in justeringsvärdet för fördröjningen mellan bilden och ljudet till 0 msek, om det är inställt till intervallet mellan 25 msek och 300 msek.
  - En tidslucka mellan ljudet och bilden kan uppstå beroende på ljudkällan. Om din TV har en funktion som fördröjer bilden bör den användas för justering. Se TV:ns bruksanvisning för mer information.
- 
- 

### Relaterade avsnitt

- [Justera fördröjningen mellan bild och ljud](#)

Sound Bar  
HT-A3000

## Inget eller bara ett svagt ljud hörs från enheten som är ansluten till högtalarsystemet.

- Tryck på  (volym) + på fjärrkontrollen och kontrollera volymnivån.
- Tryck på  (ljudavstängning) eller  (volym) + på fjärrkontrollen för att avbryta ljudavstängningsfunktionen.
- Kontrollera att ingångskällan är vald på rätt sätt. Du bör testa med andra ingångskällor genom att trycka på knappen för val av ingång på fjärrkontrollen (TV/USB/BLUETOOTH).
- Se till så att kontakterna är ordentligt anslutna.



Sound Bar  
HT-A3000

## Ingen surroundeffekt erhålls.

---

- Det kan hända att bearbetningen av surroundljudet inte fungerar effektivt beroende på kombinationen av inställningen för SOUND FIELD och ingångssignalen. Det kan hända att surroundeffekten är diskret beroende på program eller skiva.

Sound Bar  
HT-A3000

## Inget ljud matas ut från de bakre högtalarna/subwoofern (tillval).

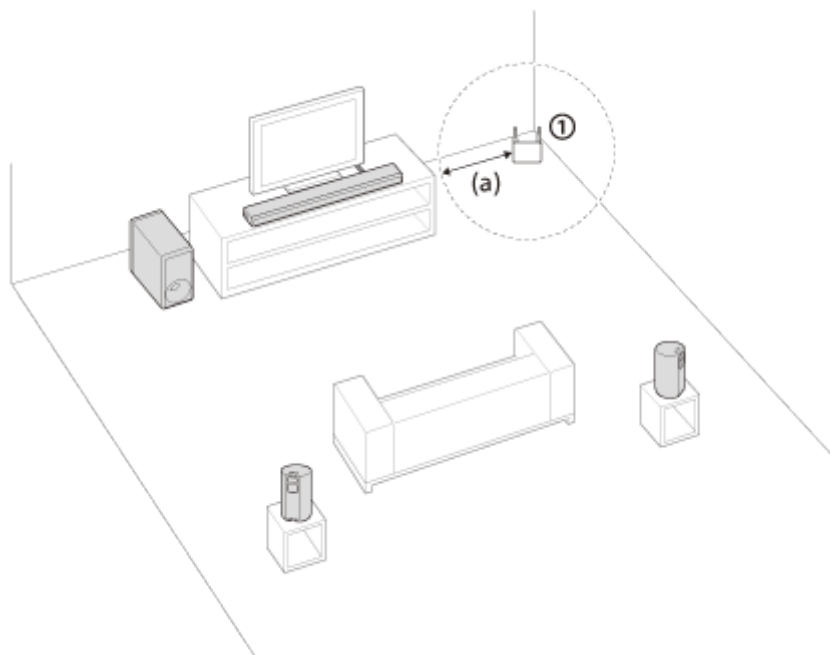

- Installera högtalarsystemet, de bakre högtalarna (tillval) och subwoofern med ett avstånd på minst 1,5 m från den trådlösa LAN-routern osv.

Det kan bli bättre genom att ändra riktningen eller vinkeln på den trådlösa LAN-routerns antenn.



### ① Trådlös LAN-router osv.

(a) minst 1,5 m

- Det kan gå att lösa genom att ställa in  [Setup] - [Advanced Settings] - [Speaker Settings] - [Wireless Speaker Settings] - [Wireless Playback Quality] på [Connection].
- Ställ in  [Setup] - [Advanced Settings] - [Speaker Settings] - [Wireless Speaker Settings] - [RF Channel] på [Off], ställ sedan in på [On].
- Om en enhet som genererar elektromagnetisk strålning, t.ex. en trådlös LAN-enhet eller en mikrovågsugn finns i närheten måste högtalarsystemet flyttas bort från enheten.
- Se bruksanvisningen till de bakre högtalarna/subwoofern (tillval).

## Ljudet matas inte ut från vissa högtalare.

- Det kan hända att vissa högtalare inte matar ut ljud beroende på kombinationen av inställningen för SOUND FIELD och ljudkällan.
- Om ljudet inte matas ut från de tillvalbara bakre högtalarna  
Genom att trycka på SOUND FIELD för att slå på surroundeffekten mixar högtalarsystemet upp ljudsignalerna och ljudet matas ut från alla högtalare.

Ljudsignal	Ljudutmatning från de tillvalbara bakre högtalarna	
	[SF.ON]	[SF.OFF]
2-kanaligt innehåll	○	–
Flerkanaligt innehåll	○	○

○ : Ljudet matas ut från både högtalarsystemet och de tillvalbara bakre högtalarna.

–: Ljudet matas ut enbart från högtalarsystemet. Ljudet matas inte ut från de tillvalbara bakre högtalarna.

### **OBS!**

- När [Sound Field Setting] är inställd på [Dolby Speaker Virtualizer] kanske inget ljud kommer från vissa högtalare beroende på innehållet.
- Ljudet matas inte ut från de tillvalbara bakre högtalarna när Dual Mono-ljud spelas upp.

Sound Bar  
HT-A3000

## Sound Field Optimization misslyckades.

---

- När de bakre högtalarna (tillval) används ska de installeras upprätt så att etiketterna på undersidan av högtalarna är riktade nedåt.
- Utför Sound Field Optimization igen på en plats där det är tyst i omgivningen.
- Om avståndet mellan högtalarpanelen och de bakre högtalarna/subwoofern (tillval) är för nära eller för långt bort från varandra går det inte att utföra Sound Field Optimization på rätt sätt. Justera avståndet mellan högtalarna och utför Sound Field Optimization igen.
- Om det finns ett hinder mellan högtalarna eller om mikrofonen för mätning av högtalarna döljs av ett hinder, går det inte att utföra Sound Field Optimization på rätt sätt. Ta bort hindret mellan högtalarna eller framför högtalarna.

Sound Bar  
HT-A3000

## USB-enheten känns inte igen.

---

- Försök med följande:
  1. Stäng av högtalarsystemet.
  2. Ta bort och anslut sedan USB-enheten igen.
  3. Starta högtalarsystemet.
- Se till att USB-enheten är korrekt ansluten till  -porten (USB).
- Kontrollera om USB-enheten är skadad.
- Se till att USB-enheten är aktiverad.
- Om USB-enheten är ansluten via en USB-hubb eller -kabel så kopplar du bort den och ansluter USB-enheten direkt till högtalarsystemet.
- När du ansluter en WALKMAN® eller smarttelefon kan det hända att den interna eller externa lagringsenheten (t.ex. ett minneskort) inte går att identifiera.

Sound Bar  
HT-A3000

## Ihoppning kan inte utföras.

---

- Placera högtalarsystemet och BLUETOOTH-enheten närmare varandra.
- Se till att högtalarsystemet inte störs av en trådlös LAN-enhet, andra trådlösa 2,4 GHz-enheter eller en mikrovågsugn. Flytta bort enheten som genererar elektromagnetisk strålning från högtalarsystemet om den befinner sig i närheten.

Sound Bar  
HT-A3000

## BLUETOOTH-anslutning går inte att genomföra.

---

- Se till att högtalarpanelens BLUETOOTH-indikator lyser.
  - Se till att den BLUETOOTH-enhet som ska anslutas är påslagen och att BLUETOOTH-funktionen är aktiverad.
  - Placera högtalarsystemet och BLUETOOTH-enheten närmare varandra.
  - Para ihop högtalarsystemet och BLUETOOTH-enheten igen. Du kanske först måste avbryta ihopparningen till högtalarsystemet via din BLUETOOTH-enhet.
  - Det kan hända att ihopparningsinformation raderas. Utför ihopparningen igen.
- 

### Relaterade avsnitt

- [Lyssna på musik genom att para ihop den mobila enheten som är ansluten för första gången](#)

Sound Bar  
HT-A3000

## Ljudet från ansluten mobil BLUETOOTH-enhet matas inte ut från högtalarsystemet.

---

- Se till att högtalarpanelens BLUETOOTH-indikator lyser.
  - Placera högtalarsystemet och BLUETOOTH-enheten närmare varandra.
  - Om en enhet som genererar elektromagnetisk strålning, t.ex. en trådlös LAN-enhet, andra BLUETOOTH-enheter eller en mikrovågsugn finns i närheten måste enheten flyttas bort från högtalarsystemet.
  - Flytta bort hinder som finns mellan högtalarsystemet och BLUETOOTH-enheten eller flytta högtalarsystemet bort från hindret.
  - Placera ansluten BLUETOOTH-enhet på en annan plats.
  - Växla den trådlösa LAN-frekvensen för närliggande trådlösa LAN-router eller dator till 5 GHz-intervallet.
  - Höj volymen på ansluten BLUETOOTH-enhet.
- 

### Relaterade avsnitt

- [Lyssna på musik genom att para ihop den mobila enheten som är ansluten för första gången](#)



Sound Bar  
HT-A3000

## Ihoppning kan inte utföras.

---

- Placera högtalarsystemet och BLUETOOTH-hörlurarna närmare varandra.
- Se till att högtalarsystemet inte störs av en trådlös LAN-enhet, andra trådlösa 2,4 GHz-enheter eller en mikrovågsugn. Flytta bort enheten som genererar elektromagnetisk strålning från högtalarsystemet om den befinner sig i närheten.

Sound Bar  
HT-A3000

## BLUETOOTH-anslutning går inte att genomföra.

---

- Se till att högtalarpanelens BLUETOOTH-indikator lyser.
  - Se till att BLUETOOTH-hörlurarna som ska anslutas är påslagen och att BLUETOOTH-funktionen är aktiverad.
  - Placera högtalarsystemet och BLUETOOTH-hörlurarna närmare varandra.
  - Para ihop högtalarsystemet och BLUETOOTH-hörlurarna igen. Du kanske först måste avbryta ihopparningen av BLUETOOTH-hörlurarna med det här högtalarsystemet.
  - Det kan hända att ihopparningsinformation raderas. Utför ihopparningen igen.
- 

### Relaterade avsnitt

- [Lyssna på musik genom att para ihop den mobila enheten som är ansluten för första gången](#)
- [Lyssna på ljud genom ihopparning med hörlurar](#)

Sound Bar  
HT-A3000

## Inget ljud matas ut från anslutna BLUETOOTH-hörlurar.

---

- Se till att högtalarpanelens BLUETOOTH-indikator lyser.
  - Placera högtalarsystemet och BLUETOOTH-hörlurarna närmare varandra.
  - Om en enhet som genererar elektromagnetisk strålning, t.ex. en trådlös LAN-enhet, andra BLUETOOTH-enheter eller en mikrovågsugn finns i närheten måste enheten flyttas bort från högtalarsystemet.
  - Flytta bort hinder som finns mellan högtalarsystemet och BLUETOOTH-hörlurarna eller flytta högtalarsystemet bort från hindret.
  - Placera anslutna BLUETOOTH-hörlurar på en annan plats.
  - Växla den trådlösa LAN-frekvensen för närliggande trådlösa LAN-router eller dator till 5 GHz-intervallet.
  - Höj volymen på de anslutna BLUETOOTH-hörlurarna.
  - Ställ in  [Setup] - [Advanced Settings] - [Bluetooth Settings] - [Wireless Playback Quality] på [LDAC Stable Connection (Auto)] eller [SBC Stable Connection (Auto)].
  - Det kan hända att visst innehåll inte matas ut på grund av innehållsskydd.
- 

### Relaterade avsnitt

- [Lyssna på musik genom att para ihop den mobila enheten som är ansluten för första gången](#)

Sound Bar  
HT-A3000

## **BLUETOOTH-anlutningen till hörlurarna kopplas från.**

---

- När du använder Chromecast built-in går det inte att ansluta hörlurarna till högtalarsystemet via BLUETOOTH-funktionen.

Sound Bar  
HT-A3000

## Det går inte att ansluta högtalarsystemet till nätverket eller nätverksanslutningen är instabil.

---

- Se till så att den trådlösa LAN-routern är påslagen.
- Kontrollera nätverksanslutningen och nätverksinställningarna.
- Beroende på användningsmiljö (inklusive väggmaterial), mottagningsförhållanden för radiovågor eller hinder mellan högtalarsystemet och den trådlösa LAN-routern, kan det hända att kommunikationsavståndet förkortas. Flytta högtalarsystemet och den trådlösa LAN-routern närmare varandra.
- Enheter som använder ett frekvensband på 2,4 GHz, t.ex. en mikrovågsugn, BLUETOOTH-enhet eller digital sladdlös enhet, kan störa kommunikationen. Flytta bort högtalarsystemet från sådana enheter eller stäng av dem.
- Det kan hända att den trådlösa LAN-anslutningen blir instabil beroende på användningsmiljön, speciellt när högtalarsystemets BLUETOOTH-funktion används. Justera i så fall användningsmiljön.

Sound Bar  
HT-A3000

## Den trådlösa LAN-router som du vill använda visas inte i listan med trådlösa nätverk.

---

- Tryck på OPTIONS på fjärrkontrollen för att uppdatera listan. Om den trådlösa LAN-router som du vill använda fortfarande inte identifieras, väljer du [New connection registration] i nätverkslistan. Ange sedan ett nätverksnamn (SSID) manuellt.

Sound Bar  
HT-A3000

## Det går inte att ansluta högtalarsystemet till Internet.

---

- Kontrollera den trådlösa LAN-anslutningen.
- Starta om den trådlösa LAN-routern.

5-034-492-71(2) Copyright 2022 Sony Corporation

Sound Bar  
HT-A3000

## Högtalarsystemets fjärrkontroll fungerar inte.

---

- Rikta fjärrkontrollen mot fjärrsensorn på högtalarpanelen.
  - Ta bort eventuella hinder mellan fjärrkontrollen och högtalarsystemet.
  - Byt ut båda batterierna i fjärrkontrollen mot nya, om de är urladdade.
  - Se till att du trycker på rätt knapp på fjärrkontrollen.
- 

### Relaterade avsnitt

- [Högtalarpanel](#)



Sound Bar  
HT-A3000

## Fjärrkontrollen till TV:n fungerar inte.





---

- Det går kanske att lösa detta problem genom att aktivera IR-repeaterfunktionen.
- 

### Relaterade avsnitt



- [När TV-fjärrkontrollen inte fungerar](#)

## Inget eller bara ett svagt ljud hörs från högtalaren (tillval).

- Tryck på SW  (subwoofer-volym) + på fjärrkontrollen om du vill öka subwoofervolymen eller tryck på REAR  (bakre högtalarvolym) + om du vill öka den bakre högtalarvolymen.
- Kontrollera status för trådlös anslutning i  [Setup] - [Advanced Settings] - [Speaker Settings] - [Wireless Speaker Settings] - [Check wireless connection].
- Avaktivera nattläget.
- Om du ändrar inställningen  [Setup] - [Advanced Settings] - [Speaker Settings] - [Wireless Speaker Settings] - [RF Channel] från [Off] till [On] så kan det ta 1 minut för ljudet att spelas upp.
- Se bruksanvisningen till de bakre högtalarna/subwoofern (tillval).

Sound Bar  
HT-A3000

## Ljudet hoppar eller ljud hörs.

- Om det finns en enhet i närheten som skapar elektromagnetiska vågor, som t.ex. ett trådlöst LAN eller en mikrovågsugn som används, så bör du placera högtalaren (tillval) och högtalarsystemet på avstånd från denna.
- Om det finns ett hinder mellan högtalaren (tillval) och högtalarsystemet så flytta eller ta bort det.
- Placera högtalaren (tillval) och högtalarsystemet så nära varandra som möjligt.
- Ändra inställningen  [Setup] - [Advanced Settings] - [Speaker Settings] - [Wireless Speaker Settings] - [RF Channel] till [Off] och ändra sedan till [On] igen.
- Växla nätverksanslutningen för TV:n eller Blu-ray Disc-spelaren från trådlös till trådbunden.
- Ställ in  [Setup] - [Advanced Settings] - [Speaker Settings] - [Wireless Speaker Settings] - [Wireless Playback Quality] på [Connection].

Sound Bar  
HT-A3000

## Kontroll för HDMI-funktionen fungerar inte som den ska.

---

- Kontrollera anslutningen till högtalarsystemet.
- Aktivera Kontroll för HDMI-funktionen på TV:n. Se TV:ns bruksanvisning för mer information.
- Vänta en stund och försök sedan igen. Det kan ta en stund innan funktionerna kan utföras om du kopplar från högtalarsystemet. Vänta i minst 15 sekunder och försök sedan igen.
- Se till att TV:n som är ansluten till högtalarsystemet har stöd för Kontroll för HDMI-funktionen.
- Typen och antalet enheter som kan manövreras via Kontroll för HDMI-funktionen begränsas av HDMI CEC-standarderna enligt följande:
  - Inspelningseinheter (Blu-ray Disc-brännare, DVD-brännare etc.): upp till 3 enheter
  - Uppspelningsenheter (Blu-ray Disc-spelare, DVD-spelare etc.): upp till 3 enheter (detta högtalarsystem använder en av dem)
  - Tuner-relaterade enheter: upp till 4 enheter
  - Ljudsystem (mottagare/hörlurar): upp till 1 enhet (används av högtalarsystemet)

---

### Relaterade avsnitt

- [Ansluta en TV som är kompatibel med ARC/eARC](#)
- [Ansluta en TV som inte är kompatibel med ARC/eARC](#)

Sound Bar  
HT-A3000

## **[PRTCT] blinkar i frontpanelens teckenfönster i 5 sekunder och högtalarsystemet stängs av.**

- 
- Koppla från nätkabeln och se till att inget blockerar högtalarsystemets ventilationsöppningar.

Sound Bar  
HT-A3000

## **[PRTCT], [PUSH], högtalarnamn ([SUB], [RL] eller [RR]) och [POWER] blinkar växelvis i frontpanelens teckenfönster.**

- Tryck på  (strömbrytare) på motsvarande högtalare ([SUB]: subwoofer (tillval), [RL]: vänster bakre högtalare (tillval), [RR]: höger bakre högtalare (tillval)) för att stänga av var och en. Koppla från nätkabeln till bakre högtalaren (tillval) och starta sedan om högtalarsystemet. Koppla från nätkabeln till subwoofern (tillval) och se till att inget blockerar subwoofers (tillval) ventilationsöppningar och starta sedan om högtalarsystemet. Om de återansluts på rätt sätt återgår visningen i frontpanelens teckenfönster till normal visning.

Sound Bar  
HT-A3000

**[HIGH], [TEMP] och [ERROR] visas växelvis i 2 sekunder vardera i frontpanelens teckenfönster, [STANDBY] visas i frontpanelens teckenfönster och sedan stängs högtalarsystemet av.**

- 
- En hög temperatur detekteras i högtalarsystemet. Tryck på  (strömbrytare) för att starta om högtalarsystemet.

Sound Bar  
HT-A3000

## **[BT TX] visas i frontpanelens teckenfönster.**

---

- Ställ in  [Setup] - [Advanced Settings] - [Bluetooth Settings] - [Bluetooth Mode] på [Receiver]. [BT TX] visas i frontpanelens teckenfönster om [Bluetooth Mode] är inställt på [Transmitter].



Sound Bar  
HT-A3000

## TV:ns sensorer fungerar inte som de ska.

---

- Det kan hända att högtalarpanelen blockerar vissa sensorer (t.ex. sensorn för ljusstyrka), TV:ns fjärrkontrollmottagare eller 3D-glasögonsändaren (infraröd överföring) för en 3D-TV med stöd för infraröda 3D-glasögonssystemet, eller trådlös kommunikation. Flytta bort högtalarpanelen från TV:n inom ett avstånd som tillåter att delarna fungerar som de ska. För mer information om sensorers och fjärrkontrollmottagarens placering, se TV:ns bruksanvisning.

Sound Bar  
HT-A3000

## **Trådlösa funktioner (trådlöst LAN, BLUETOOTH-funktionen eller subwoofern/bakre högtalare (tillval)) är instabila.**

---

- Placera inte något metallföremål i närheten av högtalarsystemet, förutom en TV.

Sound Bar  
HT-A3000

## Musik som du inte känner till spelas plötsligt.

---

- Det kan hända att den förinstallerade musiken kanske spelas upp. Tryck på  (val av ingång) på högtalarpanelen för att stoppa uppspelningen.

Sound Bar  
HT-A3000

**Det går inte att stänga av högtalarsystemet eller det går inte att använda [Advanced Settings]./När du trycker på strömbrytaren, visas [.DEMO] i frontpanelens teckenfönster och det går inte att stänga av högtalarsystemet.**

- 
- Det kan hända att högtalarsystemet befinner sig i demoläge. Återställ högtalarsystemet för att avbryta demoläget. Håll  (strömbrytare) och – (volym) intryckt på högtalarpanelen i minst 5 sekunder.

Sound Bar  
HT-A3000

## **Det går inte att spela Spotify via MUSIC SERVICE-knappen, eller kan inte spelas på samma uppspelningssätt.**

- 
- Spela musiken från Spotify på högtalarsystemet genom att använda Spotify Connect-funktionen i den mobila enhetens Spotify-app.

Sound Bar  
HT-A3000

## Högtalarsystemet startas om.

---

- Vid anslutning till en TV med en upplösning som skiljer sig från högtalarsystemets upplösning, kan det hända att högtalarsystemet startar om för att återställa bildutgångsinställningen.

## Återställa högtalarsystemet

Återställ högtalarsystemet på följande sätt om högtalarsystemet fortfarande inte fungerar som det ska.

- 1 Tryck på **HOME**.  
Startmenyn visas på TV-skärmen.
- 2 Välj  **[Setup] - [Advanced Settings]** på startmenyn.
- 3 Välj **[Resetting]**.
- 4 Välj vilket menyalternativ du vill återställa.
- 5 Välj **[Start]**.

### Avbryta återställningen

Välj **[Cancel]** i steg 5.

### Om du inte kan återställa via startmenyn

Håll  (strömbrytare) och **- (volym)** intryckt på högtalarpanelen i minst 5 sekunder.

Inställningarna återgår till ursprungligt läge.

### **OBS!**

- Genom att återställa kan det hända att länken till subwoofern och bakre högtalare (tillval) försvinner. Återanslut dem i sådana fall genom att hänvisa till respektive bruksanvisning.

## Spelbara typer av ljudfiler

Kodec	Filändelse
MP3 (MPEG-1 Audio Layer III)	.mp3
AAC/HE-AAC	.m4a, .aac, .mp4, .3gp
WMA9 Standard	.wma
LPCM	.wav
FLAC	.flac
DSF	.dsf
DSDIFF(*)	.dff
AIFF	.aiff, .aif
ALAC	.m4a
Vorbis	.ogg
Monkey's Audio	.ape

\* Detta högtalarsystem spelar inte filer som kodats med DST.

### **OBS!**

- Vissa filer kanske inte går att spela beroende på filformat, filkodning, inspelningsförhållanden eller andra förhållanden.
- Vissa filer som redigerats på en dator kan inte spelas.
- Det kanske inte går att snabbspola bakåt eller framåt för vissa filer.
- Högtalarsystemet spelar inte kodade filer som t.ex. DRM.
- Högtalarsystemet känner inte igen en fil/mapp beroende på namn/metadata.
- Det kan hända att vissa USB-enheter inte fungerar med detta högtalarsystem.
- Högtalarsystemet kan identifiera Mass Storage Class-enheter (MSC) (t.ex. flash-minne).



## Ingående ljudformat som stöds

Ljudformat som stöds skiljer sig åt beroende på högtalarsystemets ingångsinställning. "○" indikerar det ljudformat som stöds och "–" indikerar det ljudformat som inte stöds i tabellen nedan.

Format	TV-ingång (eARC)	TV-ingång (ARC)	TV-ingång (OPT)
LPCM 2ch	○	○	○
LPCM 5.1ch	○	–	–
LPCM 7.1ch	○	–	–
Dolby Digital	○	○	○
Dolby TrueHD	○	–	–
Dolby Digital Plus	○	○	–
Dolby Atmos	○	–	–
Dolby Atmos – Dolby TrueHD	○	–	–
Dolby Atmos – Dolby Digital Plus	○	○	–
DTS	○	○	○
DTS-ES Discrete 6.1, DTS-ES Matrix 6.1	○	○	○
DTS 96/24	○	○	○
DTS-HD High Resolution Audio	○	–	–
DTS-HD Master Audio	○	–	–
DTS:X	○	–	–

Sound Bar  
HT-A3000

## Om BLUETOOTH®-kommunikation

- BLUETOOTH-enheter bör användas inom cirka 10 meter (obehindrat avstånd) från varandra. Det effektiva kommunikationsavståndet kan vara kortare beroende på följande villkor.
  - När en person, metallföremål, vägg eller annat hinder finns mellan enheterna med BLUETOOTH-anslutning
  - Platser där ett trådlöst LAN finns installerat
  - Runt omkring mikrovågsugnar som används
  - Platser där andra elektromagnetiska vågor sänds ut
- BLUETOOTH-enheter och trådlöst LAN (IEEE 802.11 b/g/n) använder samma frekvensband (2,4 GHz). Elektromagnetisk störning kan uppstå när du använder din BLUETOOTH-enhet i närheten av en enhet med trådlös LAN-funktion. Detta kan resultera i minskad dataöverföringshastighet, brus eller oförmåga att ansluta. Försök med följande om detta händer:
  - Använd detta högtalarsystem minst 10 meter från den trådlösa LAN-enheten.
  - Stäng av strömmen till den trådlösa LAN-enheten om den används inom 10 meter från din BLUETOOTH-enhet.
  - Placera högtalarsystemet och BLUETOOTH-enheten så nära varandra som möjligt.
- Sändningen av radiovågor från högtalarsystemet kan störa vissa medicinska enheters funktion. Eftersom denna störning kan leda till funktionsfel bör du alltid stänga av strömmen till högtalarsystemet och BLUETOOTH-enheten på följande platser:
  - På sjukhus, på tåg, i flygplan, vid bensinstationer och på platser där lättantändliga gaser förekommer
  - I närheten av automatiska dörrar och brandlarm
- Detta högtalarsystem har stöd för skyddsfunktioner som överensstämmer med BLUETOOTH-specifikationen för att ge säker anslutning vid kommunikation via BLUETOOTH-teknik. Detta skydd kan däremot vara otillräckligt beroende på inställningsinnehållet samt andra faktorer, så du bör alltid vara försiktig vid kommunikation via BLUETOOTH-teknik.
- Sony kan inte hållas ansvarigt på något sätt för skador eller andra förluster som ett resultat av informationsläckage vid kommunikation via BLUETOOTH-teknik.
- BLUETOOTH-kommunikation garanteras inte nödvändigtvis med alla BLUETOOTH-enheter som har samma profil som högtalarsystemet.
- BLUETOOTH-enheter anslutna till högtalarsystemet måste överensstämma med BLUETOOTH-specifikationen föreskriven av Bluetooth SIG, Inc., och måste vara certifierade för överensstämmelse. Även om en enhet överensstämmer med BLUETOOTH-specifikationen kan det däremot finnas fall där BLUETOOTH-enhetens egenskaper eller specifikationer gör det omöjligt att ansluta, eller kan resultera i olika kontrollmetoder, visning eller funktioner.
- Brus kan höras eller ljudet kan göra ett uppehåll beroende på vilken BLUETOOTH-enhet som är ansluten till högtalarsystemet, kommunikationsmiljön eller användningsmiljön.

Om du har några frågor eller får problem med högtalarsystemet kontaktar du närmaste Sony-återförsäljare.

Sound Bar  
HT-A3000

## Upphovsrätter och varumärken

Detta högtalarsystem använder Dolby(\*) Digital och DTS(\*\*) Digital Surround System.

\* Dolby, Dolby Atmos och den dubbla D-symbolen är registrerade varumärken som tillhör Dolby Laboratories Licensing Corporation. Tillverkas på licens från Dolby Laboratories. Sekretessbelagda, icke publicerade arbeten. Copyright © 2012–2022 Dolby Laboratories. Med ensamrätt.

\*\* Information om DTS-patent finns på <http://patents.dts.com>.

Tillverkad under licens från DTS, Inc. DTS, DTS:X och logotypen DTS:X är registrerade varumärken eller varumärken som tillhör DTS, Inc. i USA och i andra länder. © 2022 DTS, Inc. MED ENSAMRÄTT.

Ordmärket och logotyperna för Bluetooth® är registrerade varumärken som ägs av Bluetooth SIG, Inc. och när Sony Group Corporation och dess dotterbolag använder sådana märken sker det alltid under licens.

Benämningarna HDMI™ och HDMI High-Definition Multimedia Interface och HDMI-logotypen är varumärken eller registrerade varumärken som tillhör HDMI Licensing Administrator, Inc. i USA och andra länder.

Google, Google Play, Google Home och Chromecast built-in är varumärken som tillhör Google LLC. Google Assistant finns inte tillgänglig på alla språk och i alla länder och regioner.

Apple, AirPlay, iPad, iPhone, iPod touch och Siri är varumärken som tillhör Apple Inc. registrerade i USA och i andra länder.

Användningen av emblemet Works with Apple innebär att ett tillbehör har utformats för att fungera specifikt med den teknik som identifieras i emblemet och har certifierats av utvecklaren för att uppfylla Apple-prestandakrav.

”BRAVIA”-logotypen är ett varumärke som tillhör Sony Corporation.

WALKMAN® och logotypen WALKMAN® är varumärken som registrerats av Sony Corporation.

”PlayStation” är ett registrerat varumärke eller varumärke som tillhör Sony Interactive Entertainment Inc.

MPEG Layer-3 ljudkodningstekniken och patenten licensieras från Fraunhofer IIS och Thomson.

Windows Media är antingen ett registrerat varumärke eller ett varumärke som tillhör Microsoft Corporation i USA och/eller andra länder.

Denna produkt är skyddad av viss immateriell egendomsrätt som tillhör Microsoft Corporation. Användning eller distribution av sådan teknik utanför produkten är inte tillåten utan licens från Microsoft eller ett auktoriserat Microsoft-dotterbolag.

Wi-Fi®, Wi-Fi Protected Access® och Wi-Fi Alliance® är varumärken som registrerats av Wi-Fi Alliance.

Wi-Fi CERTIFIED™, WPA™ och WPA2™ är varumärken som tillhör Wi-Fi Alliance.

LDAC™ och logotypen LDAC är varumärken som tillhör Sony Corporation.

LDAC är en ljudkodningsteknik som utvecklats av Sony. Den gör det möjligt att sända högupplöst (Hi-Res) ljudinnehåll, till och med över en Bluetooth-anslutning. Till skillnad från andra Bluetooth-kompatibla kodningstekniker, som exempelvis SBC, fungerar den utan någon nedkonvertering av Hi-Res-ljudinnehåll(\*) och gör det möjligt att, till skillnad från med övrig teknik, överföra ungefär tre gånger så mycket data(\*\*) över trådlösa Bluetooth-nätverk. Ljudkvaliteten blir utan motstycke med hjälp av effektiv kodning och optimerad pakethantering.

\* undantaget innehåll i DSD-format

\*\* I jämförelse med SBC (Subband Coding) när bithastigheten på 990 kbps (96/48 kHz) eller 909 kbps (88,2/44,1 kHz) är vald

Den här produkten innehåller programvara som är föremål för GNU General Public License (”GPL”) eller GNU Lesser General Public License (”LGPL”). Dessa fastställer att kunderna har rätt att inhämta, modifiera och vidare distribuera

källkoden av nämnda program i enlighet med termerna i GPL eller LGPL.

Information om GPL, LGPL och andra programlicenser finns i [Software License Information] under  [Setup] - [Advanced Settings] - [System Settings] på produkten.

Du hittar en kopia av relevant källkod som krävs under GPL/LGPL (och andra licenser) på följande webbplats. Du kan erhålla den källkod som krävs av GPL/LGPL på ett fysiskt medium från oss under en period av tre år efter vår senaste leverans av denna produkt genom att ansöka via formuläret på webbplatsen.

Detta erbjudande är giltigt för den som mottar denna information.

<https://oss.sony.net/Products/Linux/>

Observera att Sony inte kan besvara eller ge respons på några frågor angående innehållet i den här källkoden.

"DSEE Extreme" är ett varumärke som tillhör Sony Corporation.

"TRILUMINOS" och "TRILUMINOS"-logotypen är registrerade varumärken som tillhör Sony Corporation.

Spotify-programvaran är föremål för tredjepartslicenser som finns här:

<https://www.spotify.com/connect/third-party-licenses>.

Spotify och Spotify-logotyperna är varumärken som tillhör Spotify-gruppen(\*)

\* Beroende på land och område kanske den här funktionen inte är tillgänglig.

Amazon, Alexa och alla tillhörande logotyper är varumärken som tillhör Amazon.com, Inc. eller dess närstående företag.

Alla andra varumärken är varumärken som tillhör sina respektive ägare.