

Sound Bar  
HT-A5000



Brug denne Hjælpevejledning, når du har spørgsmål til brugen af højttalersystemet.

## Kom godt i gang

[Om vejledningerne til højttalersystemet](#)

---

[Dette kan højttalersystemet](#)

---

Vejledning om dele og betjeningslementer

├ [Bar-højttaler](#)

---

└ [Fjernbetjening](#)

---

[Brug af menuen Home](#)

---

## Opsætning

Installation af højttalersystemet

├ [Installation af bar-højttaler](#)

---

└ [Vægmontering af bar-højttaler](#)

---

Tilslutning til et TV

[Tilslutning af et ARC/eARC-kompatibelt TV](#)

---

[Tilslutning til et TV, der ikke er kompatibelt med ARC/eARC](#)

---

## [Når dit TV har et S-CENTER SPEAKER IN-stik](#)

---

### Tilslutning af en AV-enhed

[Tilslutning af en AV-enhed, der er kompatibel med videoformatet 2K/4K](#)

---

[Tilslutning af en AV-enhed, der er kompatibel med videoformatet 8K](#)

---

## [Tilslutning til stikkontakten](#)

---

## [Indledende indstilling](#)

---

### Tilslutning af den valgfri højttaler

[Tilslutning af den valgfri højttaler med manuel tilslutning](#)

---

[Hvis den trådløse transmission er ustabil](#)

---

## [Hvis fjernbetjeningen til TV'et ikke fungerer](#)

---

## Visning af billeder

## [Brug af TV'et](#)

---

## [Afspilning af tilsluttet AV-enhed](#)

---

## Afspilning af musik/lyd

### Afspilning af Sony-TV-lyd via BLUETOOTH®

[Dette kan du gøre, når et TV tilsluttes via BLUETOOTH](#)

---

[Afspilning af TV-lyd ved trådløs tilslutning af højttalersystemet og TV'et](#)

---

[Afspilning af lyd fra et parret TV](#)

---

### Afspilning af musik/lyd via BLUETOOTH

[Afspilning af musik ved at parre en mobil enhed, første gang den tilsluttes](#)

---

[Afspilning af musik fra den parrede enhed](#)

---

## [Afspilning af musik på en USB-enhed](#)

---

### Afspilning af lyd fra tilsluttet TV eller enhed via høretelefoner

[Afspilning af lyd via parrede høretelefoner](#)

---

[Afspilning af lyd via parrede høretelefoner](#)

---

[Om tilslutning af høretelefoner](#)

---

## Afspilning af musik ved at oprette forbindelse til et netværk

[Dette kan højttalersystemet, når det tilsluttes et netværk](#)

---

[Bemærkninger om oprettelse af forbindelse til internettet](#)

---

Oprettelse af forbindelse til et trådløst netværk

— [Indstilling af trådløst netværk via menuen Home](#)

---

— [Indstilling af trådløs netværksforbindelse med Sony | Music Center](#)

---

— [Indstilling af Wi-Fi-forbindelse med en iOS-enhed](#)

---

Afspilning af musik fra Amazon Music

— [Forudsætning: Foretag de indledende indstillinger for Alexa med Sony | Music Center](#)

---

— [Lydformater som er tilgængelige til afspilning af Audio Casting Protocol](#)

---

— [Afspilning af musik med Amazon Music-appen](#)

---

— [Betjening af højttalersystemet ved at tale til en Alexa Built-in-enhed](#)

---

[Afspilning af musik med TIDAL-appen](#)

---

Afspilning af musik fra andre streamingtjenester

— [Forudsætning: Foretag de indledende indstillinger for Chromecast built-in](#)

---

— [Afspilning af musik med apps, der er kompatible med andre streamingtjenester](#)

---

[Brug af Spotify.](#)

---

[Brug af AirPlay.](#)

---

[Brug af Sony | Music Center](#)

---

[Afspilning af musik på din pc via et hjemmenetværk](#)

---

Justering af lydstyrke og lyd kvalitet

[Justering af lydstyrke](#)

---

[Brug af surroundeffekt \(SOUND FIELD\)](#)

---

[Tydeligere tale \(VOICE\)](#)

---

[Tydelig lyd ved lav lydstyrke om natten \(NIGHT\)](#)

---

Justering af forsinkelse mellem billede og lyd

— [Når der ses TV](#)

---

— [Når der bruges en anden enhed](#)

---

[Multipleks broadcast-lyd \(AUDIO\)](#)

---

Justering af lydstyrken for tale, mens der afspilles DTS:X-indhold

[Når der ses TV](#)

---

[Når der afspilles indhold på en AV-enhed](#)

---

## Brug af højttalersystemet ved sammenknytning med et TV

[Brug af højttalersystemet ved sammenknytning med et TV \(funktionen Styring via HDMI\)](#)

---

[Brug af højttalersystemet ved sammenknytning med et TV, der er kompatibelt med "BRAVIA" Sync-funktionen](#)

---

## Ændring af indstillinger

[Ændring af lysstyrke for frontpaneldisplay og indikatorer \(DIMMER\)](#)

---

[Strømbesparelse i standby](#)

---

[Brug af Easy Setup](#)

---

## Avancerede indstillinger

[Brug af menuen \[Advanced Settings\]](#)

---

[\[Speaker Settings\]](#)

---

[\[Audio Settings\]](#)

---

[\[HDMI Settings\]](#)

---

[\[Bluetooth Settings\]](#)

---

[\[System Settings\]](#)

---

[\[Network Settings\]](#)

---

[\[Resetting\]](#)

---

[\[Software Update\]](#)

---

[Opdatering af software](#)

---

## Fejlfinding

[Fejlfinding](#)

---

### Strøm

[Højttalersystemet tændes ikke.](#)

---

[Højttalersystemet tændes ikke, når TV'et tændes.](#)

---

[Højttalersystemet slukkes, når TV'et slukkes.](#)

---

[Højttalersystemet slukkes ikke, når TV'et slukkes.](#)

---

[Højttalersystemet kan ikke slukkes.](#)

---

### Billede

- [Der er ikke noget billede, eller billedet vises ikke korrekt.](#)
- [Billedet på TV-skærmen er forvrænget.](#)
- [3D-indhold fra HDMI IN-stikket vises ikke på TV-skærmen.](#)
- [Videosignal i høj opløsning \(4K/60p 4:4:4, 4:2:2 og 4K/60p 4:2:0 10 bit osv.\) fra HDMI IN-stikket vises ikke på TV-skærmen.](#)
- [Et billede vises ikke på hele TV-skærmen.](#)
- [Billeder og lyd fra den enhed, der er sluttet til højttalersystemet, sendes ikke fra TV'et, når der er slukket for højttalersystemet.](#)
- [HDR-indhold kan ikke vises med højt dynamisk område.](#)

## Lyd

- [Højttalersystemet kan ikke oprette forbindelse til et TV via BLUETOOTH.](#)
- [Der høres ingen TV-lyd fra højttalersystemet.](#)
- [Billeder og lyd fra den enhed, der er sluttet til højttalersystemet, sendes ikke fra TV'et, når der er slukket for højttalersystemet.](#)
- [Der kommer lyd fra både højttalersystemet og TV'et.](#)
- [TV-lyden fra højttalersystemet er forsinket i forhold til billedet.](#)
- [Der høres ingen eller kun meget svag lyd fra den enhed, der er sluttet til højttalersystemet.](#)
- [Der kan ikke laves surroundeffekt.](#)
- [Der lyder ingen lyd fra de valgfrie baghøjttalere/den valgfrie subwoofer.](#)
- [Der høres ingen lyd fra højttalerne.](#)

## Optimering af lydfelt

- [Sound Field Optimization mislykkedes.](#)

## Tilslutning af USB-enhed

- [USB-enheden genkendes ikke.](#)

## Tilslutning af mobilenhed

- [Der kan ikke udføres parring.](#)
- [Der kan ikke oprettes BLUETOOTH-forbindelse.](#)
- [Der kommer ingen lyd fra den tilsluttede, BLUETOOTH-understøttede mobile enhed via højttalersystemet.](#)

## Tilslutning af høretelefoner via BLUETOOTH

- [Der kan ikke udføres parring.](#)
- [Der kan ikke oprettes BLUETOOTH-forbindelse.](#)
- [Der høres ingen lyd fra de tilsluttede BLUETOOTH-høretelefoner.](#)
- [BLUETOOTH-forbindelsen til høretelefonerne afbrydes.](#)

## Trådløs LAN-forbindelse

- [Højtalersystemet kan ikke oprette forbindelse til netværket, eller netværksforbindelsen er ustabil.](#)
- [Den ønskede trådløse LAN-router vises ikke på listen over trådløse netværk.](#)

## Internetforbindelse

- [Højtalersystemet kan ikke oprette forbindelse til internettet.](#)

## Fjernbetjening

- [Fjernbetjeningen til højtalersystemet fungerer ikke.](#)
- [Fjernbetjeningen til TV'et fungerer ikke.](#)

## Højtalere (valgfrie)

- [Der høres ingen eller kun meget svag lyd fra den valgfrie højttaler.](#)
- [Lyden springer eller indeholder støj.](#)

## Andet

- [Funktionen Styring via HDMI fungerer ikke korrekt.](#)
- [\[PRTCT\] blinker på frontpaneldisplayet i 5 sekunder, og højtalersystemet slukkes.](#)
- [\[PRTCT\], \[PUSH\], højttalernavn, \(SUB\), \[RL\] eller \[RR\] og \[POWER\] blinker skiftevis på frontpaneldisplayet.](#)
- [\[HIGH\], \[TEMP\] og \[ERROR\] vises skiftevis i 2 sekunder hver på frontpaneldisplayet, \[STANDBY\] vises på frontpaneldisplayet, og derefter slukkes højtalersystemet.](#)
- [\[BT TX\] vises på frontpaneldisplayet.](#)
- [Sensorerne på TV'et fungerer ikke korrekt.](#)
- [Trådløse funktioner \(trådløst LAN, funktionen BLUETOOTH eller den valgfrie subwoofer/baghøjtalerne\) er ustabile.](#)
- [Der afspilles pludselig musik, som du ikke kender.](#)
- [Højtalersystemet kan ikke slukkes, eller \[Advanced Settings\] kan ikke bruges./Når der trykkes på tænd/sluk-knappen, vises \[DEMO\] på frontpaneldisplayet, og højtalersystemet kan ikke slukkes.](#)
- [Spotify kan ikke afspilles med knappen MUSIC SERVICE eller kan ikke afspilles ved at trykke på afspilningsknappen.](#)
- [Højtalersystemet genstarter.](#)

## [Nulstilling af højtalersystemet](#)

## Yderligere oplysninger

[Understøttede lydfiler](#)

[Understøttede lydformater til input](#)

[Understøttede HDMI-videoformater](#)

[Om BLUETOOTH-kommunikation](#)



Sound Bar  
HT-A5000

## Om vejledningerne til højttalersystemet

---

De oplysninger, der kan findes i hver enkelt vejledning, beskrives nedenfor.

### Startvejledning



Introducerer de indledende procedurer i forbindelse med installation og tilslutning ved brug af højttalersystemet og betjening for at få afspillet musik.

### Betjeningsvejledning



Forklarer den grundlæggende betjening.

- Tilslutning til et TV eller andre enheder
- Afspilning af musik/lyd fra enheder, der er forbundet med et HDMI-kabel eller BLUETOOTH-funktionen
- Justering af lyd osv.

### Hjælpevejledning (webvejledning) (dette dokument)



Beskriver alle former for betjening, herunder avanceret brug.

- Afspilning af musik/lyd med netværksfunktionen
- Detaljer om menu punkter osv.

#### Tip!

- Anvisningerne i disse vejledninger beskriver betjening med knapperne på fjernbetjeningen. Du kan bruge knapperne på bar-højttaleren, hvis de har samme eller tilsvarende navne som navnene på fjernbetjeningen.
- Tegn i parentes [ ] vises på TV-skærmen eller på frontpaneldisplayet.
- Illustrationerne indeholder ikke detaljer.





Sound Bar  
HT-A5000

## Dette kan højttalersystemet

Højttalersystemet understøtter objektbaserede lydformater som Dolby Atmos og DTS:X og HDR-videoformater som HDR10, HLG og Dolby Vision.

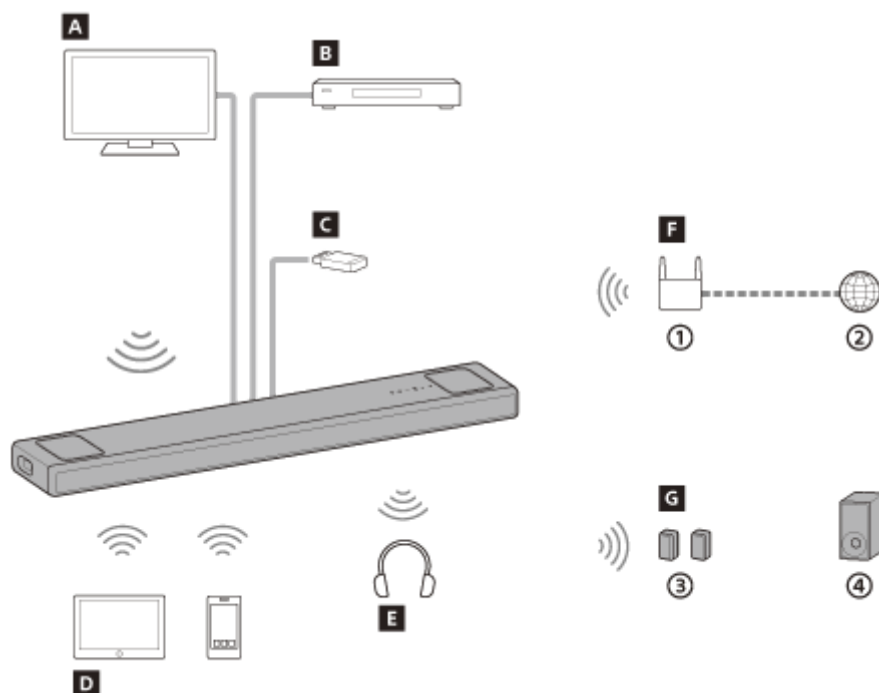

- ① Trådløs LAN-router
- ② Internet
- ③ Valgfrie baghøjttalere
- ④ Valgfri subwoofer

### **A** TV

Du kan afspille lyd fra TV'et via højttalersystemet ved at tilslutte højttalersystemet og TV'et med et HDMI-kabel eller via BLUETOOTH.

[Brug af TV'et](#)

[Dette kan du gøre, når et TV tilsluttes via BLUETOOTH](#)

### **B** Blu-ray Disc™-afspiller, set-top-boks, spillekonsol m.m.

Du kan afspille lyd fra en AV-enhed via højttalersystemet ved at tilslutte højttalersystemet og AV-enheden med et HDMI-kabel.

[Afspilning af tilsluttet AV-enhed](#)

### **C** USB-enhed

Du kan afspille musikfiler fra en USB-enhed via højttalersystemet ved at slutte USB-enheden til højttalersystemets  -port (USB).

[Afspilning af musik på en USB-enhed](#)

### **D** Mobilenhed

Du kan sende lyd fra en mobilenhed til højttalersystemet ved at tilslutte højttalersystemet og mobilenheden via funktionen BLUETOOTH.

[Afspilning af musik ved at parre en mobil enhed, første gang den tilsluttes](#)

### **E Høretelefoner**

Du kan sende lyd fra det tilsluttede TV eller den tilsluttede AV-enhed til høretelefonerne ved at tilslutte højttalersystemet og høretelefonerne via BLUETOOTH.

[Afspilning af lyd via parrede høretelefoner](#)

### **F Netværk**

Du kan streame musik eller afspille musikfiler fra din pc via højttalersystemet ved at slutte højttalersystemet til samme netværk som din smartphone, tablet, eller iOS-enhed.

[Dette kan højttalersystemet, når det tilsluttes et netværk](#)

### **G Valgfrie højttalere**

Se betjeningsvejledningen vedrørende betjening af de(n) valgfrie baghøjttalere og subwoofer.

De(n) understøttede valgfrie højttalere og subwoofer kan findes på Sonys websted.

Sound Bar  
HT-A5000

## Bar-højtaler

### Forside

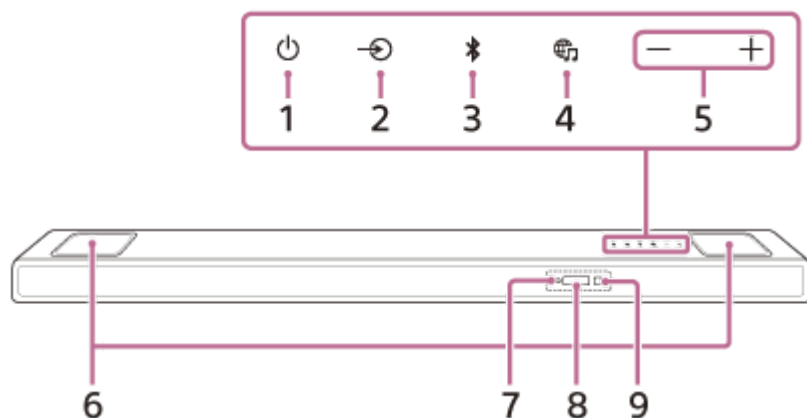

#### 1. Knappen (tænd/sluk)

Tænder højttalersystemet eller indstiller det til standby.

#### 2. Knappen (indgangsvalg)

Vælger den indgang, der skal afspilles via højttalersystemet.

#### 3. Knappen **BLUETOOTH**

#### 4. Knappen (**MUSIC SERVICE**)

Hvis du tidligere har afspillet musik fra Spotify på højttalersystemet, kan du genoptage afspilningen ved at trykke på denne knap.

Denne knap er muligvis ikke tilgængelig i alle lande/områder.

#### 5. Knapperne +/- (lydstyrke)

#### 6. Øverste højttalere

Afspiller lyden i lodret retning.

#### Bemærk!

- Undgå at anbringe noget oven på tophøjtaleren, og vær forsigtig, når du rører ved den.

#### 7. **BLUETOOTH**-indikator

- Blinker hurtigt blå: Under paring i standby.
- Blinker blå: Under oprettelse af **BLUETOOTH**-forbindelse.
- Lyser blå: Når der er oprettet **BLUETOOTH**-forbindelse.

#### 8. Frontpaneldisplay

#### 9. Fjernbetjeningssensor

Ret fjernbetjeningen mod fjernbetjeningssensoren for at betjene højttalersystemet.

### Bagside

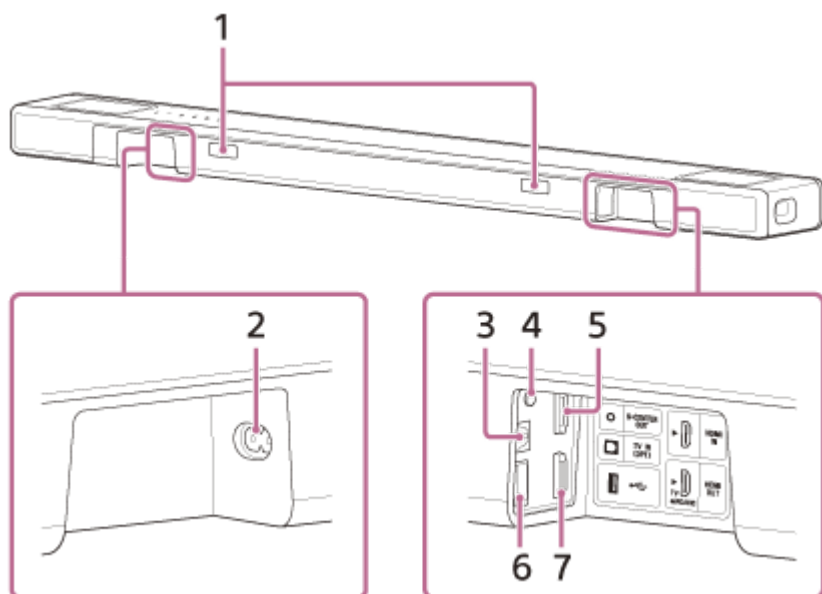

### 1. IR-repeater

Sender fjernbetjeningssignalet fra TV'ets fjernbetjening til TV'et.

### 2. Strømsik

### 3. TV IN (OPT)-stik

### 4. S-CENTER OUT-stik

### 5. HDMI IN-stik

### 6. USB (USB) port

### 7. HDMI OUT (TV eARC/ARC)-stik

Tilslut et TV, der har et HDMI-indgangsstik, med et HDMI-kabel. Højtalersystemet er kompatibelt med eARC og ARC. ARC er en funktion, der sender TV-lyd til en AV-enhed, f.eks. højtalersystemet, fra TV'ets HDMI-stik. eARC er en ARC-udvidelse, der gør det muligt at sende objektlyd og flerkanalets LPCM-indhold, der ikke kan sendes med ARC.

---

### Relateret emne

- [Når dit TV har et S-CENTER SPEAKER IN-stik](#)
- [Tilslutning af en AV-enhed, der er kompatibel med videoformatet 2K/4K](#)
- [Tilslutning af en AV-enhed, der er kompatibel med videoformatet 8K](#)

## Fjernbetjening

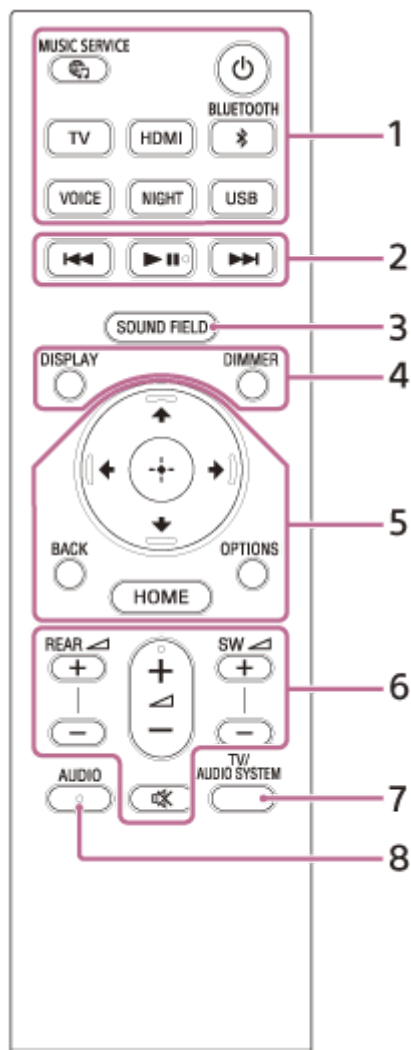

### 1. (tænd/sluk)

Tænder højttalersystemet eller indstiller det til standby.

#### **Knappen (MUSIC SERVICE)**

Hvis du tidligere har afspillet musik fra Spotify på højttalersystemet, kan du genoptage afspilningen ved at trykke på denne knap.

Denne knap er muligvis ikke tilgængelig i alle lande/områder.

#### **BLUETOOTH**

**TV**



**HDMI**

**USB**

**VOICE**

**NIGHT**

### 2. Knapper til betjening af afspilning

** (forrige)/  (næste)**

Vælger forrige/næste spor eller fil.

Tryk på en af knapperne, og hold den nede for at gå tilbage eller frem (tilbage/frem) under en igangværende afspilning.

**  (afspil/pause)(\*)**

Starter afspilningen, sætter den på pause eller genstarter den (genoptag afspilning).

### 3. SOUND FIELD

#### 4. DIMMER

##### DISPLAY

Viser afspilningsoplysninger på TV-skærmen.

Afspilningsoplysningerne vises på frontpaneldisplayet, hvis du har valgt TV, som indgang.

#### 5. (op)/ (ned)/ (venstre)/ (højre)

 (enter)

##### BACK

##### OPTIONS

Viser indstillingsmenuen på TV-skærmen.

Indstillingsmenuen vises på frontpaneldisplayet, hvis du har valgt TV som indgang.

##### HOME

#### 6. REAR (lydstyrke for baghøjtalere) +/-

Justerer lydstyrken for de valgfrie baghøjtalere, når de tilsluttes.

##### (lydstyrke) +(\*)/-

Justerer lydstyrken.

##### SW (lydstyrke for subwoofer) +/-

Justerer lydstyrken for den indbyggede subwoofer eller den valgfrie subwoofer, når den tilsluttes.

##### (slå lyd fra)

Slår lyden fra midlertidigt.

### 7. TV/AUDIO SYSTEM

Skifter udgang for lyden fra det tilsluttede TV mellem TV'et og højttalersystemet.

#### Bemærk!

- Denne knap virker under følgende forhold.
  - Det tilsluttede TV er kompatibelt med System Audio Control-funktionen.
  - Funktionen Styring via HDMI for højttalersystemet er slået til.

### 8. AUDIO(\*)

\* Knapperne AUDIO, ,  (lydstyrke) + er udstyret med blindfingermarkering. Brug den som en hjælp under betjening.

## Om udskiftning af batterier til fjernbetjeningen

Når højttalersystemet ikke reagerer på betjening med fjernbetjeningen, skal de to batterier udskiftes med nye batterier. Brug R03-batterier (størrelse AAA) af mangantypen til udskiftning.

#### Relateret emne

- [Tydeligere tale \(VOICE\)](#)
- [Tydelig lyd ved lav lydstyrke om natten \(NIGHT\)](#)
- [Brug af surroundeffekt \(SOUND FIELD\)](#)

Sound Bar  
HT-A5000

## Brug af menuen Home

Du kan åbne menuen Home på TV-skærmen ved at tilslutte højttalersystemet og TV'et med et HDMI-kabel.

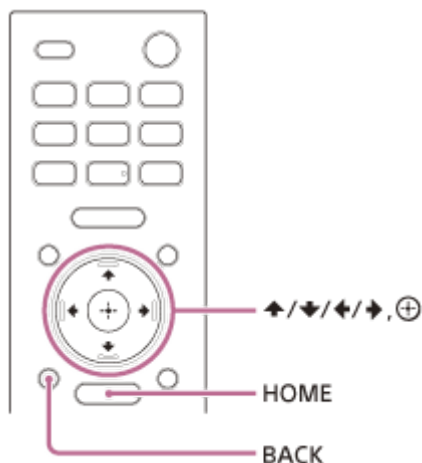

### 1 Tryk på HOME.

Menuen Home vises på TV-skærmen.

### 2 Tryk på **↑** (op)/ **←** (venstre)/ **→** (højre) for at vælge den ønskede kategori, og tryk derefter på **↓** (ned) eller **⊕** (enter).

Elementerne for den valgte kategori vises på listen over kategorier på TV-skærmen.

- **[Watch]**: Vælger indgang for det TV eller den AV-enhed, der er sluttet til højttalersystemet.
- **[Listen]**: Vælg indgang for den lydenhed, der er sluttet til højttalersystemet eller musik tjenesten, til afspilning via højttalersystemet.
- **[Setup]**: Bruges til grundlæggende indstillinger i form af [Easy Setup] eller forskellige avancerede indstillinger for højttalersystemet.

### 3 Tryk på **↑** (op)/ **↓** (ned)/ **←** (venstre)/ **→** (højre) for at vælge det ønskede element, og tryk derefter på **⊕** (enter).

Den valgte indgang eller indstilling vises på TV-skærmen.

Tryk på BACK for at gå tilbage til forrige skærm.



Sound Bar  
HT-A5000

## Installation af bar-højttaler

Installer bar-højttaleren på samme sted som TV'et. Bar-højttaleren kan placeres på en hylde, f.eks. på et TV-bord, eller monteres på væggen.

### På hylde/fod

Placer bar-højttaleren på en tom plads foran TV'et.

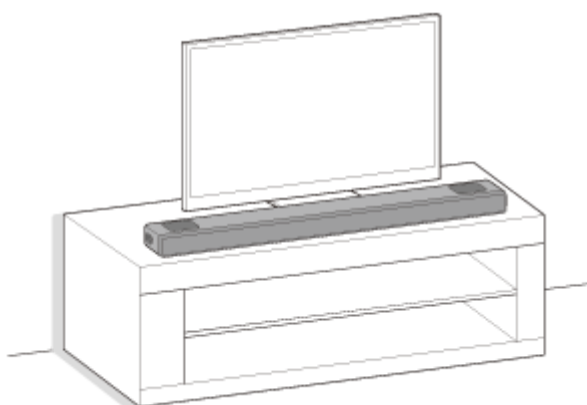

### Vægmontering

Monter bar-højttaleren på væggen under TV'et.

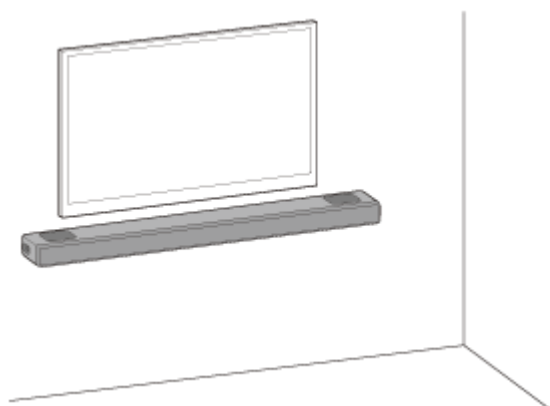

### Sådan placeres den valgfrie subwoofer og/eller baghøjttalerne

Gennemfør opsætningen af højttalersystemet som beskrevet i Startvejledning. Følg derefter den betjeningsvejledning, der fulgte med de valgfrie højttalere, og slut dem til højttalersystemet.

Hvis den valgfrie højttaler ikke kan tilsluttes til højttalersystemet, kan en nulstilling af højttalersystemet muligvis løse problemet. Se "[Nulstilling af højttalersystemet](#)" for flere oplysninger.

Hvis lyden fra de valgfrie højttalere hakker, kan den forbedres ved at ændre installationspositionen eller -indstillingen. Se flere oplysninger under "[Der lyder ingen lyd fra de valgfrie baghøjttalere/den valgfrie subwoofer](#)".

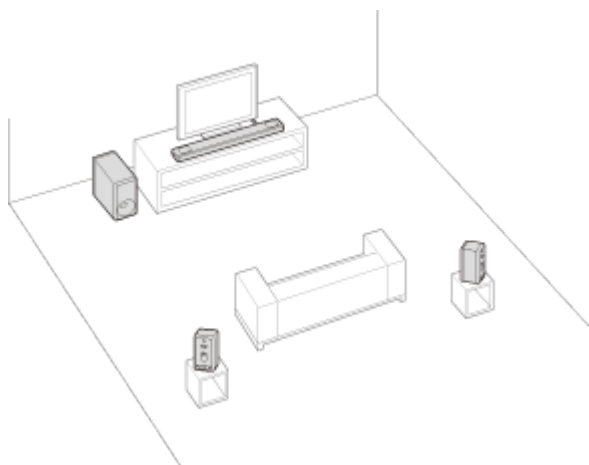

### **Bemærk!**

- Før højttalersystemet tilsluttes, skal du fjerne netledningen fra TV'et og AV-enhederne. Sæt dem i igen, når højttalersystemet er sluttet til TV'et og AV-enhederne.
- Du må ikke placere metalgenstande i nærheden af højttalersystemet. Dette kan gøre de trådløse funktioner ustabile.
- Du må ikke blokere den øverste del af højttaleren. Dette kan forstyrre lyden fra den øverste højttaler.
- Der er ventilationsåbninger på højttalerens bagside. Placer højttaleren, så der er frigang mellem højttaleren og et TV eller en væg på mindst 10 mm.

Sound Bar  
HT-A5000

## Vægmontering af bar-højtaler

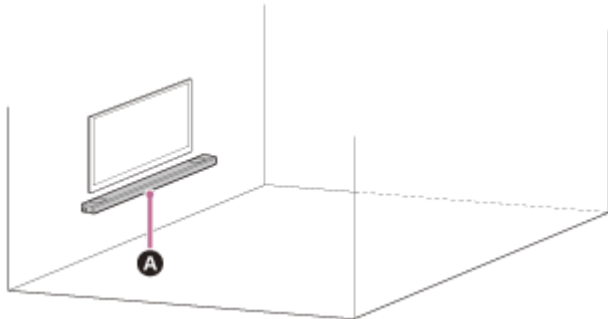

### A Bar-højtaler

#### Bemærk!

- Sørg for at have skruer (medfølger ikke), der passer til væggens materiale og stabilitet. Afhængigt af vægmaterialet kan væggen blive beskadiget.
- Skru skruerne sikker i lægterne i væggen.
- Hæng bar-højtaleren vandret på den forstærkede væg.
- Få installationen udført af en Sony-forhandler eller en licenseret udbyder, og vær særlig opmærksom på sikkerheden under installationen.
- Sony kan ikke holdes ansvarlig for ulykker eller skader som følge af forkert installation, utilstrækkelig vægstabilitet, forkert montering af skruer, naturkatastrofer eller lignende.
- Af sikkerhedshensyn skal der være to eller flere personer om at hænge bar-højtaleren op.

### 1 Find to skruer (medfølger ikke), der egner sig til hullerne i vægmonteringsbeslaget (medfølger).

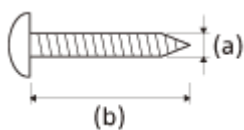

(a) 4 mm

(b) Over 30 mm

Hul i vægmonteringsbeslaget

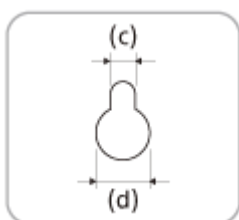

(c) 5,0 mm

(d) 10 mm

- 2** Mål dybden af det monterede TV (e), og brug tabellen nedenfor til at finde den påkrævede frigang mellem bunden af TV'et og den øverste del af bar-højtaleren (f).

Frigangen er nødvendig for at sikre, at TV'et ikke forstyrrer surroundsounden fra bar-højtaleren, når lyden går mod loftet.

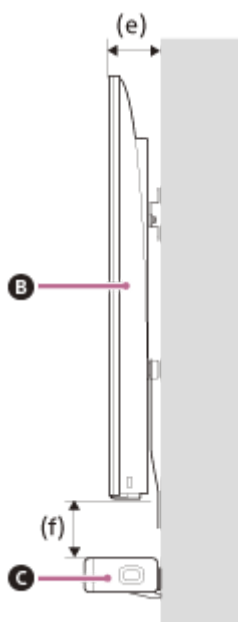

- B** TV  
**C** Bar-højtaler

Dybden af det monterede TV (e)	Påkrævet mellemrum mellem bunden af TV'et og den øverste del af bar-højtaleren (f)
Mindre end 110 mm	Mindst 120 mm
Mindst 110 mm	Mindst 200 mm

- 3** Ret den lodrette streg over " **↑** ① TV'ETS MIDTERLINJE", der findes på din SKABELON TIL VÆGBESLAG (medfølger), ind efter den vandrette midte på TV'et.

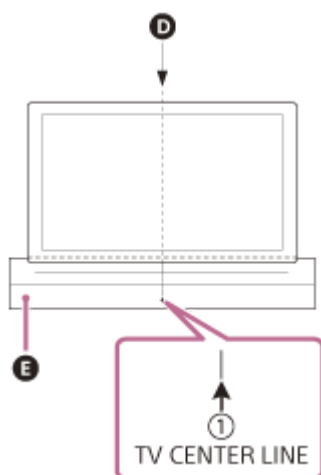

- D** Midten af TV'et  
**E** SKABELON TIL VÆGBESLAG

- 4** Ret " **←** ② BAR-HØJTALERENS ØVRE KANT", der findes på din SKABELON TIL VÆGBESLAG ind efter bunden af den påkrævede frigang mellem bunden af TV'et og den øverste del af bar-højtaleren (f), der blev

målt i trin 2; og klæb derefter din SKABELON TIL VÆGBESLAG fast på væggen med almindelig tape eller lignende.

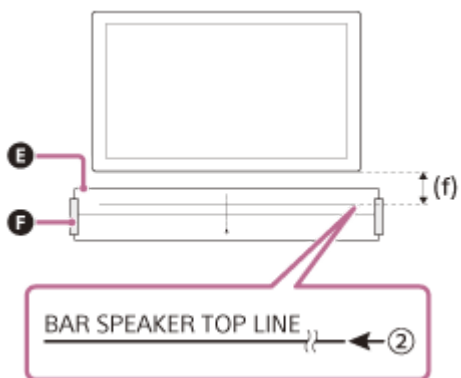

**E** SKABELON TIL VÆGBESLAG

**F** Tape eller lignende.

**5** Find skruerne fra trin 1, og skru dem i ved skruemærkerne på " ← **3** SKRUELINJE", der findes på din SKABELON TIL VÆGBESLAG.

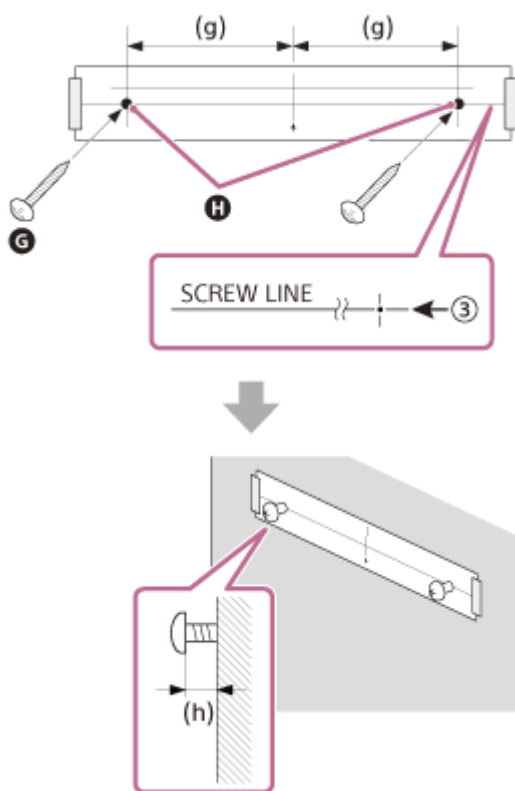

**G** Skruer

**H** Markeringer

(g) 470 mm

(h) 2,0 mm til 3,0 mm

**6** Fjern din SKABELON TIL VÆGBESLAG.

**7** Hæng vægmonteringsbeslagene på skruerne på væggen.

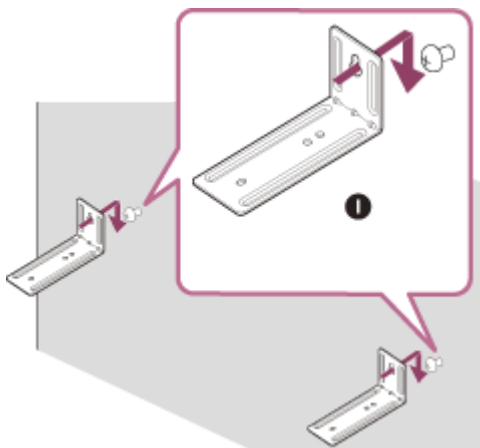

**I** Vægmonteringsbeslag

**8** Placer bar-højtaleren på vægmonteringsbeslagene.

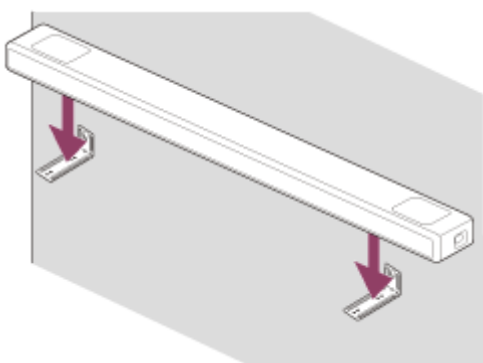

**9** Ret skruenhullerne på undersiden af bar-højtaleren ind efter hullerne i vægmonteringsbeslaget, og skru derefter skruerne (medfølger) i for at fastgøre bar-højtaleren til vægmonteringsbeslagene.

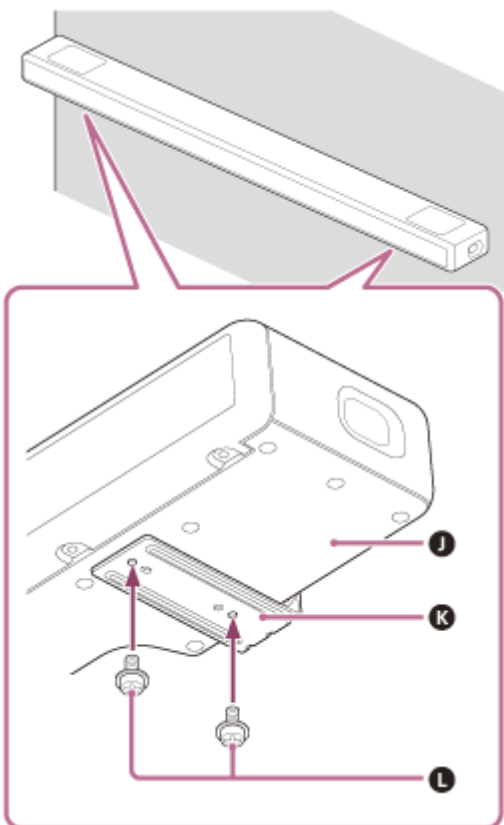

**J** Underside af bar-højtaler

**K** Vægmonteringsbeslag

**Bemærk!**

- Når du klæber din SKABELON TIL VÆGBESLAG fast på væggen, skal den glattes helt ud.
- Sørg for at bruge de medfølgende vægmonteringsbeslag, når bar-højtaleren skal monteres på en væg. Du må ikke montere bar-højtaleren direkte på en væg. Bar-højtaleren kan blive meget varm og forårsage skade eller fejl.

Sound Bar  
HT-A5000

## Tilslutning af et ARC/eARC-kompatibelt TV

- 1 Brug et HDMI-kabel (medfølger) til at slutte TV'ets HDMI IN-stik, der er kompatibelt med ARC/eARC, til højttalersystemets HDMI OUT (TV eARC/ARC)-stik.

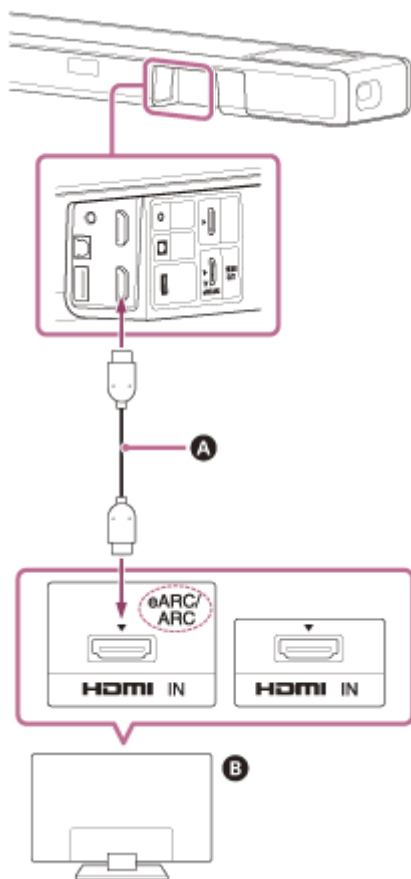

- A HDMI-kabel (medfølger)
- B TV

### Bemærk!

- Sørg for, at stikkene er korrekt sat i.
- Aktiver funktionen Styring via HDMI på TV'et. Hvis funktionen Styring via HDMI ikke er aktiveret på TV'et, sendes lyden fra TV'et ikke via højttalersystemet.



Sound Bar  
HT-A5000

## Tilslutning til et TV, der ikke er kompatibelt med ARC/eARC

- 1 Tilslut TV'ets HDMI IN-stik og HDMI OUT (TV eARC/ARC)-stikket på højttalersystemet med et HDMI-kabel (medfølger).

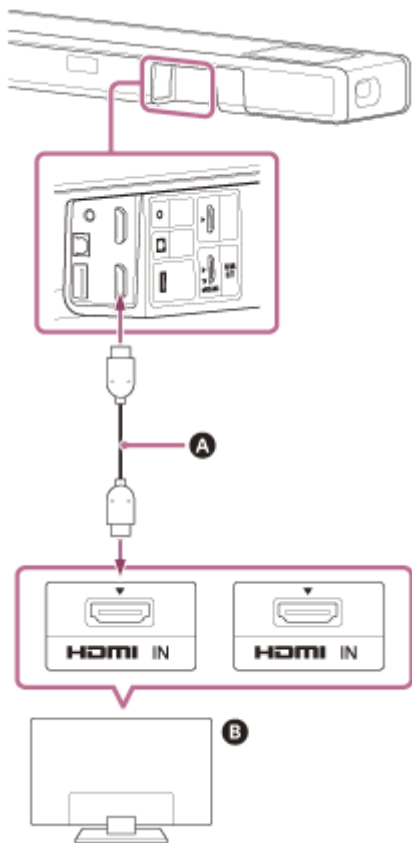

- A HDMI-kabel (medfølger)
- B TV

- 2 Tilslut TV'ets optiske digitale udgangsstik og højttalersystemets TV IN (OPT)-stik med et optisk digitalkabel (medfølger ikke).

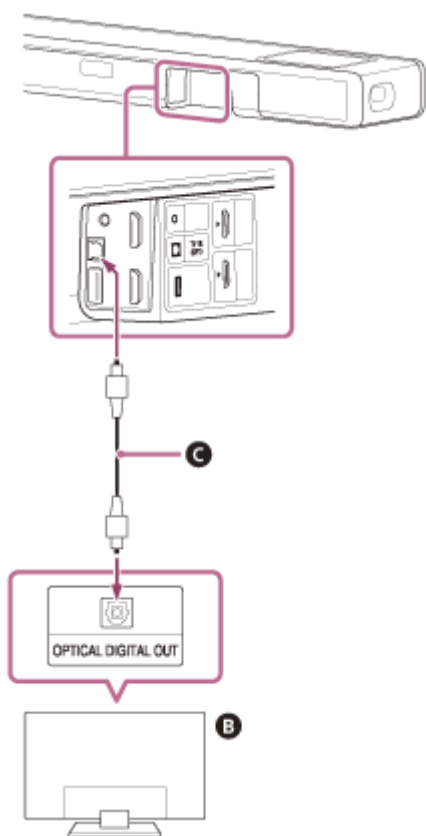

**B** TV

**C** Optisk digitalkabel (medfølger ikke)

### Bemærk!

- Sørg for, at stikkene er korrekt sat i.
- Sæt et stik fra det optiske digitalkabel i, så det vender korrekt. Kontroller stikkenes form på bar-højtaleren og TV'et. Hvis stikket med tvang isættes, så det vender forkert, kan stikkene blive beskadigede.

Sound Bar  
HT-A5000

## Når dit TV har et S-CENTER SPEAKER IN-stik

Du kan afspille lyd fra højttalersystemets centerdel ved at forbinde TV'et vha. følgende metode.

- 1 Tilslut højttalersystemet og TV'et med et HDMI-kabel (medfølger).
- 2 Slut TV'ets S-CENTER SPEAKER IN-stik og højttalersystemets S-CENTER OUT-stik til TV'ets centerhøjttalerkabel (medfølger).

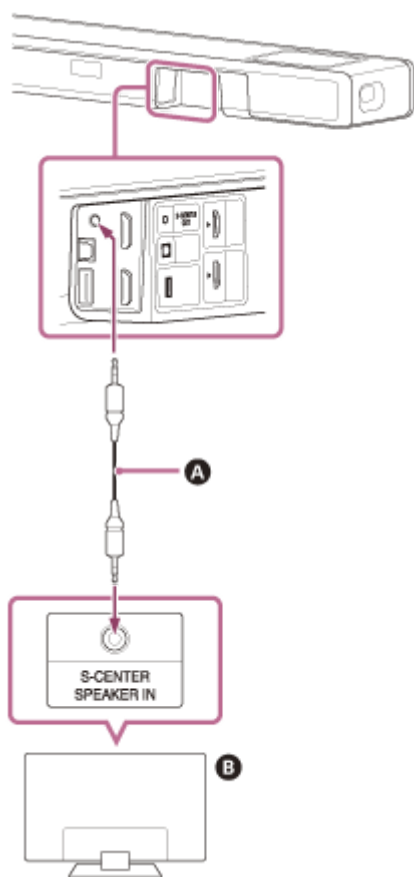

- A** Kabel til TV-center højttaler-tilstand (medfølger)  
**B** TV

### Bemærk!

- Sørg for, at stikkene er korrekt sat i.

### Tip!

- Hvis kablet til TV-center højttaler-tilstand ikke er tilstrækkeligt, kan du bruge et kommercielt tilgængeligt minikabel.

- Tilslutning af et ARC/eARC-kompatibelt TV
- Tilslutning til et TV, der ikke er kompatibelt med ARC/eARC

5-029-484-11(4) Copyright 2021 Sony Corporation

Sound Bar  
HT-A5000

## Tilslutning af en AV-enhed, der er kompatibel med videoformatet 2K/4K

Du kan afspille lyd som Dolby Atmos, Dolby TrueHD og DTS:X i høj kvalitet ved at slutte en AV-enhed til højttalersystemet.

- 1 Tilslut AV-enhedens HDMI OUT-stik og højttalersystemets HDMI IN-stik med et HDMI-kabel (medfølger ikke).

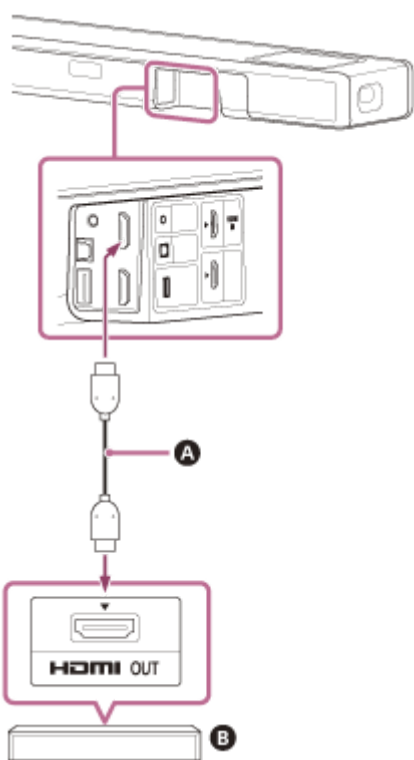

- A HDMI-kabel (medfølger ikke)
- B Blu-ray Disc-afspiller, set-top-boks, spillekonsol m.m.

### Bemærk!

- Sørg for, at stikkene er korrekt sat i.

### Tip!

- Hvis et TV er kompatibelt med eARC, kan du også afspille lyd i høj kvalitet ved at slutte en AV-enhed til TV'ets HDMI IN-stik. I dette tilfælde skal du aktivere eARC-funktionen på TV'et.
- Vælg det relevante HDMI-kabel og den relevante [HDMI Signal Format]-indstilling i henhold til de videoformater, der afspilles på højttalersystemets tilsluttede enhed.

### Relateret emne

- [Understøttede HDMI-videoformater](#)



## Tilslutning af en AV-enhed, der er kompatibel med videoformatet 8K

Når du tilslutter en AV-enhed med en af følgende metoder, kan du afspille 8K-video og lyd i høj kvalitet som Dolby Atmos, Dolby TrueHD eller DTS:X.

- 1 Tilslut højttalersystemet og TV'et med et HDMI-kabel (medfølger).
- 2 Kontroller, at det eARC-kompatible HDMI IN-stik på TV'et er kompatibelt med 8K-videoindgangen.  
Se betjeningsvejledningen til TV'et.
- 3 Tilslut en AV-enhed med en af følgende metoder.

### Når TV'ets eARC-kompatible HDMI IN-stik understøtter 8K-videoinput:

Tilslut højttalersystemets HDMI IN-stik og AV-enhedens HDMI OUT-stik med et HDMI-kabel (medfølger ikke).

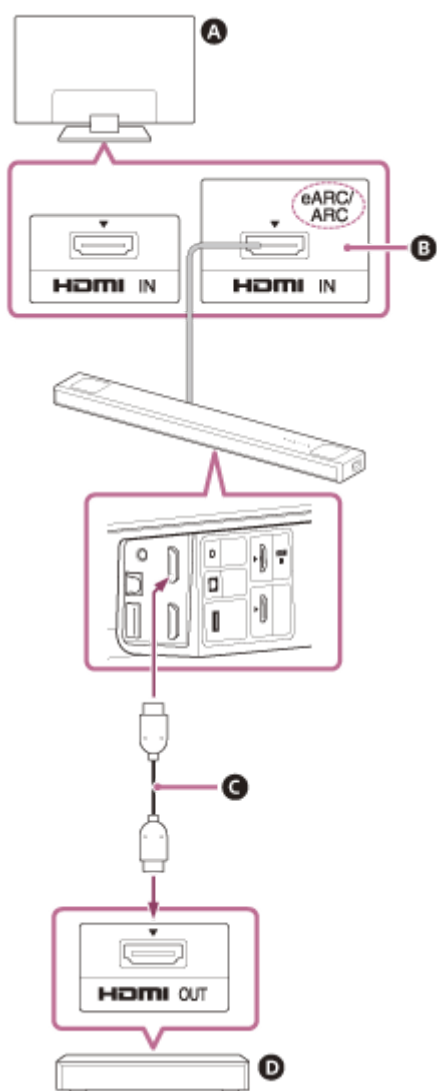

- A TV
- B Kompatibel med 8K-videoinput
- C HDMI-kabel (medfølger ikke)

## D Blu-ray Disc-afspiller, set-top-boks, spillekonsol m.m.

### Når TV'ets eARC-kompatible HDMI IN-stik ikke understøtter 8K-videoinput:

Tilslut AV-enhedens HDMI OUT-stik og TV'ets HDMI IN-stik, der er kompatibelt med 8K-videoinput, med et HDMI-kabel (medfølger ikke).

Kontroller, at eARC-funktionen på TV'et er tændt.

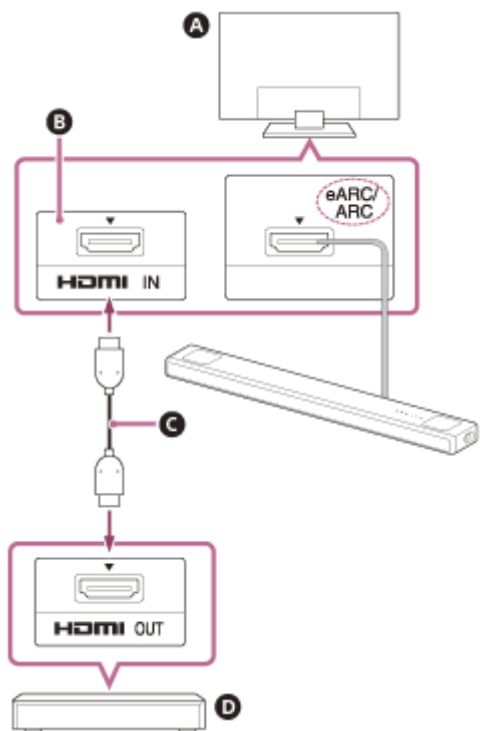

- A TV
- B Kompatibel med 8K-videoinput
- C HDMI-kabel (medfølger ikke)
- D Blu-ray Disc-afspiller, set-top-boks, spillekonsol m.m.

### Bemærk!

- Sørg for, at stikkene er korrekt sat i.

### Tip!

- Vælg det relevante HDMI-kabel og den relevante [HDMI Signal Format]-indstilling i henhold til de videoformater, der afspilles på højttalersystemets tilsluttede enhed.

### Relateret emne

- [Tilslutning af et ARC/eARC-kompatibelt TV](#)
- [Understøttede HDMI-videoformater](#)



Sound Bar  
HT-A5000

## Tilslutning til stikkontakten

- 1 Slut netledningen (medfølger) til strømstikket på højttalersystemet, og slut den derefter til stikkontakten.

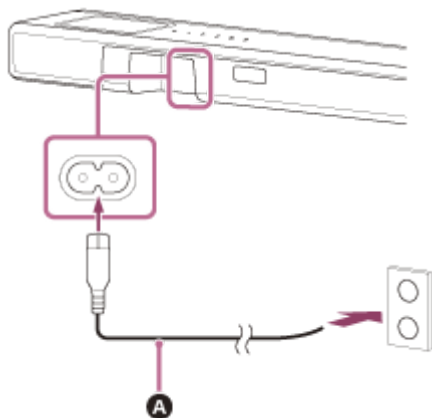

**A** Netledning (medfølger)

## Indledende indstilling

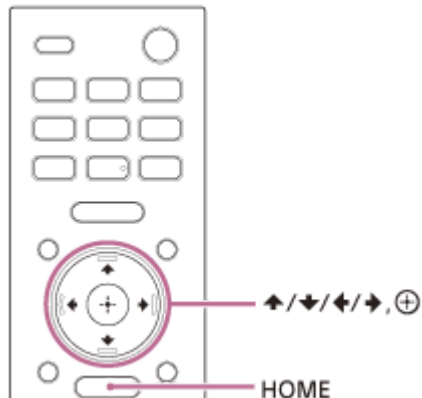

- 1 Tryk på HOME (tænd/sluk) på den fjernbetjening, der følger med højttalersystemet, for at tænde for højttalersystemet.

Brug fjernbetjeningen ved at rette den mod bar-højttalerens forside.

- 2 Vent, indtil [PLEASE WAIT] i frontpaneldisplayet forsvinder, og den næste indikation vises på frontpaneldisplayet.





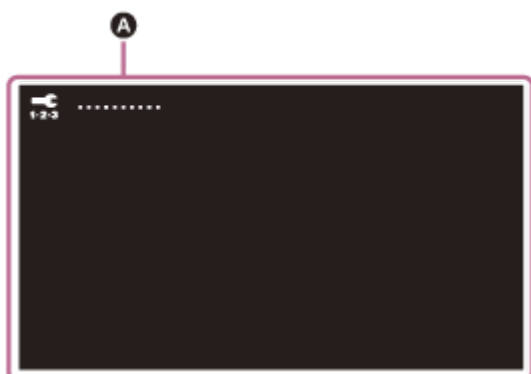

- 3 Tænd for TV'et.

- 4 Følg instruktionerne på skærmen, der vises på TV'et, for at udføre de indledende indstillinger.

Hvis startindstillingskærmen ikke vises, skal du bruge TV-fjernbetjeningen til at skifte indgangen på TV'et til den HDMI-indgang, der er tilsluttet højttalersystemet, og derefter trykke på HOME på fjernbetjeningen til højttalersystemet.



- A** Skærm med grundlæggende indstillinger

- Tryk på  (op)/  (ned)/  (venstre)/  (højre) og  (enter) for at vælge punktet, som angivet på skærmen.
- Hvis du bruger de valgfri subwoofere/baghøjtalere, skal du tilslutte dem ved at følge instruktionerne på skærmen [Checking Wireless Speaker Connection].
- Når [Setup is complete.] vises, skal du vælge [Learn more].

### **Bemærk!**

- Afhængigt af i hvilken rækkefølge du tænder for TV'et og højttalersystemet, kan systemet være indstillet til lydløs, og [MUTING] vises på højttalersystemets frontpaneldisplay. Hvis det sker, skal du slukke for alle enheder og derefter tænde for højttalersystemet efter, at du har tændt for TV'et.

Sound Bar  
HT-A5000

## Tilslutning af den valgfri højttaler med manuel tilslutning

Den valgfri højttaler tilsluttes automatisk til højttalersystemet, når den tændes. Se betjeningsvejledningen til den valgfri højttaler for flere oplysninger.

Hvis den valgfri højttaler ikke kan tilsluttes automatisk til højttalersystemet, skal du udføre manuel tilslutning ved at følge nedenstående trin.

**1 Tryk på HOME.**

Menuen Home vises på TV-skærmen.

**2 Vælg  [Setup] - [Advanced Settings] i menuen Home.**

**3 Vælg [Speaker Settings] - [Wireless Speaker Settings] - [Start manual linking].**

Skærmen [Start manual linking] vises på TV-skærmen.

**4 Tryk på LINK på den valgfri højttaler.**

Strømindikatoren på den valgfri højttaler, hvor der blev trykket på LINK, blinker grønt to gentagne gange.

**5 Vælg [Start].**

Den manuelle tilslutning starter.

Tilslutningsprocessen vises på TV-skærmen.

Du kan annullere manuel tilslutning ved at vælge [Cancel].

**6 Når den valgfri højttaler, du vil tilslutte, viser [Connected], skal du vælge [Finish].**

**7 Tryk på  (enter).**

Manuel tilslutning er foretaget, og strømindikatoren på den valgfri højttaler lyser grønt.

### Bemærk!

- Hvis du foretager [Start manual linking],  [Setup] - [Advanced Settings] - [Speaker Settings] - [Wireless Speaker Settings] - [Link mode] indstilles [Manual] automatisk.
- Kun de højttalere, hvor [Connected] er blevet vist i trin 6, tilsluttes til højttalersystemet. Hvis den valgfri højttaler ikke er korrekt tilsluttet, skal du udføre handlingen igen fra trin 1.

Sound Bar  
HT-A5000

## Hvis den trådløse transmission er ustabil

Hvis du bruger flere trådløse systemer, f.eks. et trådløst LAN, kan de trådløse signaler blive ustabile. Hvis det er tilfældet, kan transmissionen forbedres ved at ændre følgende indstilling.

**1 Tryk på HOME.**

Menuen Home vises på TV-skærmen.

**2 Vælg  [Setup] - [Advanced Settings] i menuen Home.**

**3 Vælg [Speaker Settings] - [Wireless Speaker Settings] - [RF Channel].**

**4 Vælg den ønskede indstilling.**

- **[On]:** Denne skal normalt vælges. Højtalersystemet vælger automatisk den bedste kanal til overførslen. En kraftigere tilstand for trådløs interferens.
- **[Off]:** Højtalersystemet vælger en kanal på det begrænsede frekvensbånd for at forhindre ekstern, trådløs interferens. Hvis lyden falder ud, mens når du har valgt [On], kan den muligvis forbedres ved at vælge [Off].

### Bemærk!

- Hvis du ændrer indstillingen [RF Channel] fra [Off] til [On], kan det tage 1 minut at genoprette forbindelsen.
- Denne indstilling vises ikke afhængigt af land/område.

Sound Bar  
HT-A5000

## Hvis fjernbetjeningen til TV'et ikke fungerer

Hvis bar-højtaleren blokerer for TV'ets fjernbetjeningssensor, fungerer fjernbetjeningen til TV'et måske ikke. I dette tilfælde skal du aktivere højtalersystemets IR-repeater.

Du kan betjene TV'et med TV-fjernbetjeningen ved at sende fjernbetjeningssignalet fra bagsiden af bar-højtaleren.

- 1 Tryk på HOME.**  
Menuen Home vises på TV-skærmen.
- 2 Vælg  [Setup] - [Advanced Settings] i menuen Home.**
- 3 Vælg [System Settings] - [IR-Repeater].**  
Skærmen [IR-Repeater] vises på TV-skærmen.
- 4 Vælg [On].**

### Bemærk!

- Kontroller, at TV'ets fjernbetjening ikke kontrollerer TV'et, og indstil derefter [IR-Repeater] til [On]. Hvis den er indstillet til [On], når fjernbetjeningen kan betjene TV'et, fungerer den muligvis ikke på grund af interferens mellem den direkte kommando fra fjernbetjeningen og kommandoen via bar-højtaleren.
- Funktionen virker muligvis ikke, afhængigt af dit TV, selvom [IR-Repeater] er indstillet til [On]. Fjernbetjening til andre enheder, for eksempel aircondition, fungerer muligvis heller ikke korrekt. Hvis dette er tilfældet, skal du flytte højtalersystemet eller TV'et.

Sound Bar  
HT-A5000

## Brug af TV'et

---

- 1 Tryk på HOME.**  
Menuen Home vises på TV-skærmen.
- 2 Vælg  [Watch] - [TV] i menuen Home.**
- 3 Vælg et program med TV'ets fjernbetjening.**  
Det valgte TV-program vises på TV-skærmen, og lyden fra TV'et sendes via højttalersystemet.
- 4 Juster lydstyrken.**

### Bemærk!

- Hvis bar-højttaleren er i vejen for TV'ets fjernbetjeningssensor, og du ikke kan betjene TV'et med fjernbetjeningen til TV'et, kan du aktivere IR-repeaterfunktion.

### Tip!

- Du kan vælge [TV] direkte ved at trykke på TV på fjernbetjeningen.

---

### Relateret emne

- [Hvis fjernbetjeningen til TV'et ikke fungerer](#)

Sound Bar  
HT-A5000

## Afspilning af tilsluttet AV-enhed

---

**1 Tryk på HOME.**

Menuen Home vises på TV-skærmen.

**2 Vælg  [Watch] - [HDMI] i menuen Home.**

Billedet fra den valgte enhed vises på TV-skærmen, og lyden sendes via højttalersystemet.

**3 Juster lydstyrken.**

### Tip!

- Du kan vælge [HDMI] direkte ved at trykke på HDMI på fjernbetjeningen.



Sound Bar  
HT-A5000

## Dette kan du gøre, når et TV tilsluttes via BLUETOOTH

Når du bruger et Sony-TV (\*) via BLUETOOTH, kan du afspille lyd fra TV'et eller en enhed, der er sluttet til TV'et, ved at oprette trådløs forbindelse mellem højttalersystemet og TV'et.

\* TV'et skal være kompatibelt med A2DP (Advanced Audio Distribution Profile) for BLUETOOTH-profilen.

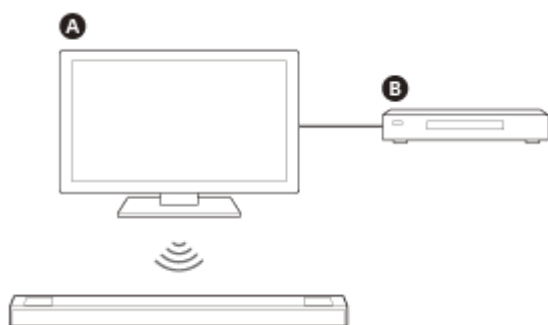

- A** Sony-TV
- B** Blu-ray Disc-afspiller, set-top-boks, spillekonsol m.m.

### Bemærk!

- Hvis højttalersystemet og TV'et tilsluttes via BLUETOOTH, kan du ikke få vist højttalersystemets betjeningskærm, f.eks. menuen Home, på TV'et – du kan kun bruge højttalersystemets funktioner til afspilning af lyd fra TV'et eller den enhed, der er tilsluttet TV'et.  
Hvis du vil bruge alle højttalersystemets funktioner, skal du tilslutte højttalersystemet og TV'et med HDMI-kablet (medfølger).

### Relateret emne

- [Tilslutning af et ARC/eARC-kompatibelt TV](#)
- [Tilslutning til et TV, der ikke er kompatibelt med ARC/eARC](#)

Sound Bar  
HT-A5000

## Afspilning af TV-lyd ved trådløs tilslutning af højttalersystemet og TV'et

Brug af BLUETOOTH kræver, at højttalersystemet og TV'et er parret.

Parringen skal ske på forhånd for at registrere oplysningerne på de BLUETOOTH-enheder, der skal forbindes trådløst.

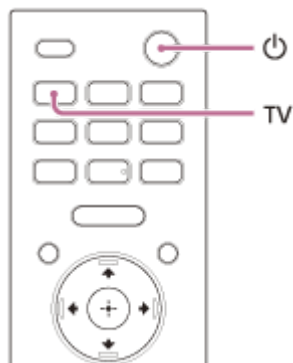

- 1 Tænd for TV'et.
- 2 Tryk på  (tænd/sluk) for at tænde højttalersystemet.
- 3 Tryk samtidig på knappen BLUETOOTH på bar-højttaleren og på knappen TV på fjernbetjeningen, og hold dem nede i 5 sekunder.

Højttalersystemet skifter til BLUETOOTH-parringstilstand.  
[TV (BT) ON] og [PAIRING] vises efter hinanden på frontpaneldisplayet.



**A** Knappen BLUETOOTH

- 4 Kontroller, at BLUETOOTH-indikatoren på bar-højttaleren blinker blå hurtigt, og at [PAIRING] vises på frontpaneldisplayet.



- 5 På TV'et: Søg efter højttalersystemet for at udføre en parring.

En liste over de BLUETOOTH-enheder, der registreres, vises på TV-skærmen.

Metoden til forbindelse af en BLUETOOTH-enhed til TV'et findes i betjeningsvejledningen til TV'et.

- 6 **Pardan højttalersystemet og TV'et ved at vælge "HT-A5000" på listen på TV-skærmen.**
- 7 **Kontroller, at BLUETOOTH-indikatoren på bar-højttaleren lyser blå, og at [TV (BT)] vises på frontpaneldisplayet.**

Der er oprettet forbindelse mellem højttalersystemet og TV'et.
- 8 **Vælg programmet eller indgangen på enheden ved hjælp af TV'ets fjernbetjening.**

Lyden fra det viste billede på TV-skærmen høres via højttalersystemet.
- 9 **Juster højttalersystemets lydstyrke med TV'ets fjernbetjening.**

Når der trykkes på lydløs-knappen på TV'ets fjernbetjening, slås lyden midlertidigt fra.

#### **Bemærk!**

- Hvis lyden fra TV'et ikke sendes via højttalersystemet, skal du trykke på TV og kontrollere statussen og indikatorerne på bar-højttalerens frontpaneldisplay.
  - [TV (BT)] vises på frontpaneldisplayet: Der er oprettet forbindelse mellem højttalersystemet og TV'et, og lyden fra TV'et sendes via højttalersystemet.
  - BLUETOOTH-indikatoren blinker hurtigt, og [PAIRING] vises på frontpaneldisplayet: Udfør parring på TV'et.
  - [TV] vises på frontpaneldisplayet: Udfør trinnene fra starten.
- Når du tilslutter højttalersystemet og TV'et med et HDMI-kabel, annulleres BLUETOOTH-forbindelsen. Hvis du vil genoprette forbindelsen mellem højttalersystemet og BLUETOOTH-funktionen igen, skal du afbryde HDMI-kablet og derefter gentage trinnene til tilslutning fra start.

Sound Bar  
HT-A5000

## Afspilning af lyd fra et parret TV

### 1 Tænd TV'et med TV'ets fjernbetjening.

Højtalersystemet tændes, da det er forbundet med TV'ets strømforsyning, så lyden fra TV'et sendes via højtalersystemet.

### 2 Vælg programmet eller indgangen på enheden ved hjælp af TV'ets fjernbetjening.

Lyden fra det viste billede på TV-skærmen høres via højtalersystemet.

### 3 Juster højtalersystemets lydstyrke med TV'ets fjernbetjening.

Når der trykkes på lydløs-knappen på TV'ets fjernbetjening, slås lyden midlertidigt fra.

#### Tip!

- Når TV'et slukkes, slukkes højtalersystemet også, da det er forbundet med TV'ets strømforsyning.

## Om betjening med fjernbetjeningen, der følger med højtalersystemet

Du kan bruge følgende knapper.

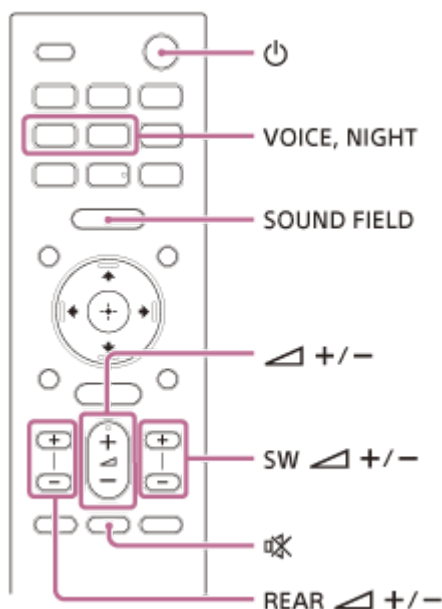

#### Bemærk!

- Hvis du vælger en anden indgang end TV på den fjernbetjening, der fulgte med højtalersystemet, sendes lyden fra TV'et ikke via højtalersystemet. Hvis du vil høre lyden fra TV'et, skal du trykke på TV på fjernbetjeningen for at skifte til indgangen TV.
- Når TV'et er tilsluttet via BLUETOOTH, kan følgende fjernbetjeningsknapper ikke bruges.  
 ▲ (op) / ▼ (ned) / ◀ (venstre) / ▶ (højre), ⊕ (enter), BACK, HOME, DISPLAY, OPTIONS, ▶ || (afspil/pause), ◀◀ (forrige) / ▶▶ (næste)



Sound Bar  
HT-A5000

## Afspilning af musik ved at parre en mobil enhed, første gang den tilsluttes

Hvis du vil bruge BLUETOOTH-funktionen, skal højttalersystemet og den mobile enhed parres på forhånd.

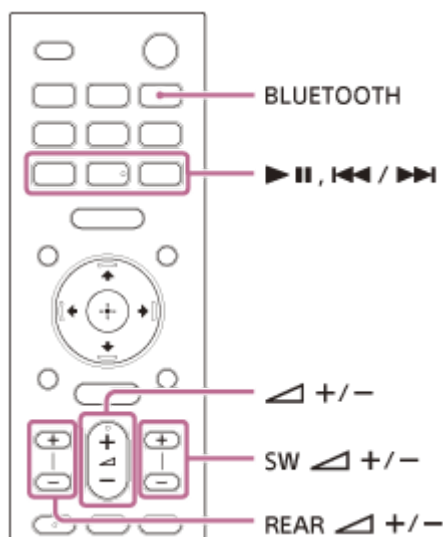

**1 Tryk på knappen BLUETOOTH, og hold den inde i 2 sekunder.**

**2 Kontroller, at BLUETOOTH-indikatoren på bar-højttaleren blinker blå hurtigt, og at [PAIRING] vises på frontpaneldisplayet.**

Højttalersystemet skifter til parringstilstand.



**3 På den mobile enhed: Søg efter højttalersystemet for at udføre parring.**

En liste over de BLUETOOTH-enheder, der registreres, vises på skærmen på mobilenheden.

Fremgangsmåden til at parre en BLUETOOTH-enhed med en mobilenhed findes i betjeningsvejledningen til den mobile enhed.

**4 Pardon højttalersystemet og den mobile enhed ved at vælge "HT-A5000" på listen på den mobile enhed.**

Hvis der anmodes om en adgangskode, skal du indtaste "0000".

**5 Kontroller, at BLUETOOTH-indikatoren på bar-højttaleren lyser blåt, og at [BT] vises på frontpaneldisplayet.**

Der er oprettet forbindelse mellem højttalersystemet og den mobile enhed.

**6 Start lydafspilning med musik-appen på den tilsluttede mobilenhed.**

Der høres lyd fra højttalersystemet.

## 7 Juster lydstyrken.

Du kan afspille indhold eller sætte indhold på pause med knapperne til betjening af afspilning på fjernbetjeningen.

### Sådan kontrollerer du forbindelsesstatussen for BLUETOOTH-funktionen

Status	BLUETOOTH-indikator
Under parring i standby	Blinker hurtigt blåt
Der forsøges at oprette forbindelse	Blinker blåt
Forbindelsen er oprettet	Lyser blåt

#### Tip!

- Hvis der ikke er parret en mobil enhed (f.eks. umiddelbart efter køb af højttalersystemet), skifter højttalersystemet til parring, når du vælger BLUETOOTH som indgang.
- Udfør parring for den anden og efterfølgende mobile enheder.

Sound Bar  
HT-A5000

## Afspilning af musik fra den parrede enhed

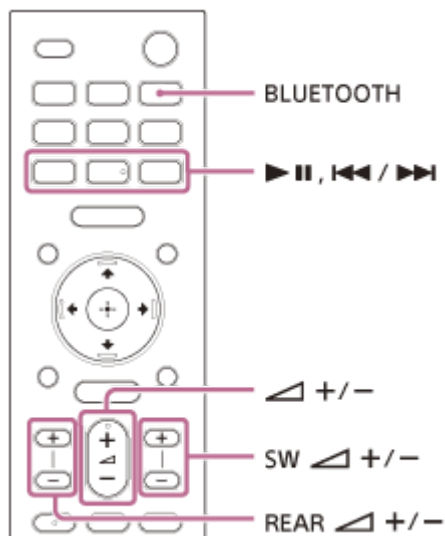

- 1** Slå **BLUETOOTH** til på den mobile enhed.
- 2** Tryk på knappen **BLUETOOTH**.  
Højttalersystemet genopretter automatisk forbindelse til den mobile enhed, som det sidst oprettede forbindelse til.
- 3** Kontroller, at **BLUETOOTH**-indikatoren på bar-højttaleren lyser blå, og at **[BT]** vises på frontpaneldisplayet.  
Der er oprettet forbindelse mellem højttalersystemet og den mobile enhed.
- 4** Start lydafspilning med musik-appen på den tilsluttede mobilenhed.  
Der høres lyd fra højttalersystemet.
- 5** Juster lydstyrken.  
Du kan afspille indhold eller sætte indhold på pause med knapperne til betjening af afspilning på fjernbetjeningen.

### Bemærk!

- Hvis der er lydforsinkelse, kan den forbedres ved at indstille  [Setup] - [Advanced Settings] - [Bluetooth Settings] - [Bluetooth Connection Quality] til [Priority on Stable Connection].

### Tip!

- Hvis forbindelsen ikke oprettes, skal du vælge "HT-A5000" på den mobile enhed.

## Sådan afbrydes forbindelsen til en mobil enhed

Udfør en af følgende handlinger.



- Slå BLUETOOTH fra på den mobile enhed.
- Tryk på knappen BLUETOOTH, mens skærmen [Bluetooth Audio] vises på TV'et.
- Indstil  [Setup] - [Advanced Settings] - [Bluetooth Settings] - [Bluetooth Mode] til [Transmitter] eller [Off].
- Sluk højttalersystemet eller den mobile enhed.

Sound Bar  
HT-A5000

## Afspilning af musik på en USB-enhed

Du kan afspille musikfiler på en tilsluttet USB-enhed.

### 1 Slut USB-enheden til -porten (USB).

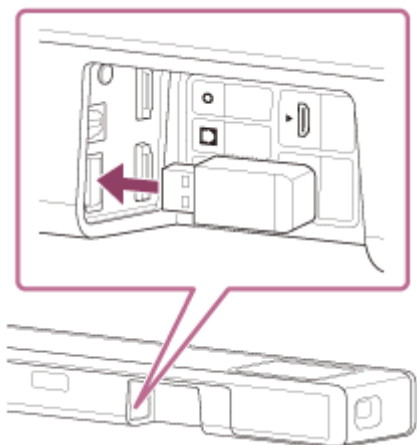

### 2 Tryk på HOME.

Menuen Home vises på TV-skærmen.

### 3 Vælg [Listen] - [USB (Connected)] i menuen Home.

### 4 Vælg en mappe med sange, og vælg derefter en sang.

Den valgte sang afspilles, og lyden sendes via højttalersystemet.

### 5 Juster lydstyrken.

#### Bemærk!





- Du må ikke fjerne USB-enheden, mens den er i brug. Sluk højttalersystemet, før du tilslutter eller fjerner en USB-enhed for at undgå, at data eller USB-enheden beskadiges.









#### Tip!





- Du kan vælge USB direkte ved at trykke på USB på fjernbetjeningen.

## Om skærmen til musikafspilning



Vælg følgende knapper på TV-skærmen ved at trykke på  (venstre)/  (højre) og derefter trykke på  (enter).

-  (afspil)/  (pause)  
Starter en afspilning eller sætter den på pause.  
Du kan også bruge   (afspil/pause) på fjernbetjeningen.

-  (forrige)/  (næste)  
Afspiller den forrige eller næste musikfil.  
Du kan også bruge  (forrige)/  (næste) på fjernbetjeningen.
-  (Vilkårlig afspilning)  
Afspiller numrene i vilkårlig rækkefølge. Hver gang du trykker på  (enter), slås vilkårlig afspilning til/fra.
-  (Gentag afspilning)  
Tryk flere gange på  (enter) for at skifte tilstand for gentagelse.

Gentaget afspilning	Beskrivelse
 (Gentag alt)	Gentager alle musikfiler.
 (Gentag mappe)	Gentager alle musikfiler i en mappe.
 1 (Gentag én)	Gentager den musikfil, der afspilles.
 (Fra)	Annulerer gentaget afspilning.

### Tip!

- Du kan gå tilbage/frem ved at trykke på  (forrige)/  (næste) på fjernbetjeningen under en igangværende afspilning og holde knappen nede.

### Relateret emne

- [Understøttede lydfiler](#)

Sound Bar  
HT-A5000



## Afspilning af lyd via parrede høretelefoner

- 1 Indstil de BLUETOOTH-kompatible høretelefoner til parring.**

Se betjeningsvejledningen til høretelefonerne for at finde flere oplysninger om parring.
- 2 Tryk på HOME.**

Menuen Home vises på TV-skærmen.
- 3 Vælg  [Setup] - [Advanced Settings] i menuen Home.**
- 4 Vælg [Bluetooth Settings] - [Bluetooth Mode] - [Transmitter].**

Højttalersystemet skifter til overførsel med BLUETOOTH.
- 5 Vælg navnet på høretelefonerne på [Device List] i [Bluetooth Settings].**

Når der er oprettet BLUETOOTH-forbindelse, vises [Connected].  
Hvis du ikke kan finde navnet på dine høretelefoner på [Device List], skal du vælge [Scan].
- 6 Gå tilbage til menuen Home, vælg  [Watch] eller  [Listen], og vælg derefter en indgang.**

Billedet af den valgte indgang vises på TV-skærmen, [BT TX] vises på frontpaneldisplayet, og lyden sendes via høretelefonerne.  
Lyd fra højttalersystemet indstilles samtidig til lydløs.
- 7 Juster lydstyrken.**

Start med at justere høretelefonernes lydstyrke. Juster derefter høretelefonernes lydstyrke med +/- på bar-højttaleren eller med  (lydstyrke) +/- på fjernbetjeningen.

## Sådan fjernes de parrede høretelefoner fra listen med enheder

- Tryk på HOME.  
Menuen Home vises på TV-skærmen.
- Vælg  [Setup] - [Advanced Settings] i menuen Home.
- Vælg [Bluetooth Settings] - [Device List].
- Flyt markøren til navnet på de høretelefoner, du vil fjerne, og tryk derefter på DISPLAY.  
Du kan fjerne alle de parrede høretelefoner fra listen over enheder ved at trykke på AUDIO.
- Følg vejledningen på skærmen for at fjerne de ønskede høretelefoner fra listen over enheder.

### Bemærk!



- Du kan få vist de parrede høretelefoner på listen over enheder ved at indstille  [Setup] - [Advanced Settings] - [Bluetooth Settings] - [Bluetooth Mode] til [Transmitter].

Sound Bar  
HT-A5000

## Afspilning af lyd via parrede høretelefoner

- 1 Slå BLUETOOTH til på høretelefonerne.**
- 2 Tryk på HOME.**

Menuen Home vises på TV-skærmen.
- 3 Vælg  [Setup] - [Advanced Settings] i menuen Home.**
- 4 Vælg [Bluetooth Settings] - [Bluetooth Mode] - [Transmitter].**



Højttalersystemet skifter til overførsel via BLUETOOTH, og højttalersystemet genopretter automatisk forbindelse til de høretelefoner, som det sidst oprettede forbindelse til.
- 5 Gå tilbage til menuen Home, vælg  [Watch] eller  [Listen], og vælg derefter en indgang.**

Billedet af den valgte indgang vises på TV-skærmen, [BT TX] vises på frontpaneldisplayet, og lyden sendes via høretelefonerne.  
Lyd fra højttalersystemet indstilles samtidig til lydløs.
- 6 Juster lydstyrken.**

Start med at justere høretelefonernes lydstyrke. Juster derefter høretelefonernes lydstyrke med +/- på bar-højttaleren eller med  (lydstyrke) +/- på fjernbetjeningen.

## Sådan afbrydes forbindelsen til de parrede høretelefoner

Udfør en af følgende handlinger.

- Slå BLUETOOTH fra på høretelefonerne.
- Indstil  [Setup] - [Advanced Settings] - [Bluetooth Settings] - [Bluetooth Mode] til [Receiver] eller [Off].
- Sluk højttalersystemet eller høretelefonerne.
- Vælg navnet på høretelefonerne fra  [Setup] - [Advanced Settings] - [Bluetooth Settings] - [Device List]. [Connected] vises ikke længere ud for enhedens navn.

Sound Bar  
HT-A5000

## Om tilslutning af høretelefoner

---

- Du kan muligvis ikke justere lydstyrken, afhængigt af de BLUETOOTH-kompatible høretelefoner.
- Input fra BLUETOOTH slås fra, når  [Setup] - [Advanced Settings] - [Bluetooth Settings] - [Bluetooth Mode] er indstillet til [Off] eller [Transmitter].
- Du kan registrere op til 9 BLUETOOTH-enheder. Hvis der registreres en 10. BLUETOOTH-enhed, overskrives den længst tilsluttede BLUETOOTH-enhed med den nye.
- Højtalersystemet kan vise op til 15 registrerede BLUETOOTH-enheder på [Device List].
- Du kan ikke ændre lydeffekt eller indstillinger under overførsel af lyd til BLUETOOTH-kompatible høretelefoner.
- Afspilningen af lyd/musik på en BLUETOOTH-enhed er forsinket sammenlignet med afspilning på højtalersystemet – dette skyldes egenskaber ved den trådløse BLUETOOTH-teknologi.
- Du kan aktivere eller deaktivere modtagelsen af LDAC-lyd fra BLUETOOTH-enheden i [Bluetooth Settings].

Sound Bar  
HT-A5000

## Dette kan højttalersystemet, når det tilsluttes et netværk

Du kan streame musikindhold via højttalersystemet vha. en smartphone, en tablet eller en iOS-enhed eller afspille musik, der er gemt på en computer, via højttalersystemet ved at oprette forbindelse til et netværk.

Højttalersystemets wi-fi-port har en routerfunktion, der kan sende lyddata til et andet lydprodukt fra Sony.

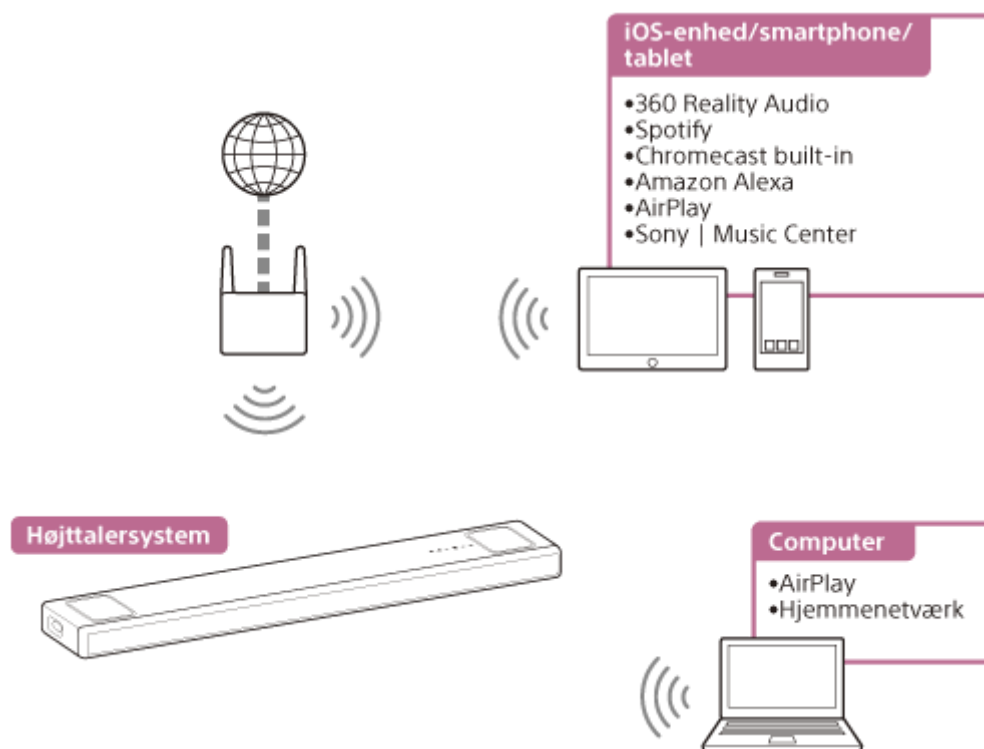

- **360 Reality Audio**

Du kan afspille 360 Reality Audio-indhold på højttalersystemet ved at vælge det på appen for en 360 Reality Audio-kompatibel streamingtjeneste.

- **Spotify**

Du kan vælge musik på appen Spotify og afspille det på højttalersystemet.

Brug din telefon, tablet eller computer som fjernbetjening til Spotify. Gå til [spotify.com/connect](https://spotify.com/connect) for at finde ud af, hvordan du gør

- **Chromecast built-in™**

Du kan vælge musik på appen Chromecast og afspille det på højttalersystemet.

- **Amazon Alexa**

Du kan bruge stemmestyring til handlinger som for eksempel at afspille musik, gå til næste/forrige sang, justere lydstyrke osv. på en streamingtjeneste – dette sker ved at bruge højttalersystemet med en Alexa-understøttet enhed (medfølger ikke).

- **AirPlay**

Højttalersystemet understøtter AirPlay. Du kan afspille musik på højttalersystemet med en iOS-enhed eller en computer.

- **Sony | Music Center**

Du kan betjene højttalersystemet trådløst ved at installere appen "Sony | Music Center" på din smartphone eller tablet.



- **Hjemmenetværk**

Du kan afspille musikfiler, der ligger på din computer eller en netværksplacering, via dit hjemmenetværk.

**Bemærk!**

- Serveren skal have oprettet forbindelse til samme netværk som højttalersystemet.

---

**Relateret emne**

- [Forudsætning: Foretag de indledende indstillinger for Alexa med Sony | Music Center](#)
- [Afspilning af musik med TIDAL-appen](#)
- [Forudsætning: Foretag de indledende indstillinger for Chromecast built-in](#)
- [Brug af Spotify](#)
- [Brug af AirPlay](#)
- [Brug af Sony | Music Center](#)
- [Afspilning af musik på din pc via et hjemmenetværk](#)

Sound Bar  
HT-A5000

## Bemærkninger om oprettelse af forbindelse til internettet

Når du opretter forbindelse fra højttalersystemet til internettet, skal du oprette forbindelse via en router (\*) med de relevante sikkerhedsindstillinger.

Hvis der opstår et sikkerhedsproblem, kan dette produkt blive beskadiget af malware (skadelig software) eller lingende via internettet og blive udsat for sikkerhedstrusler som f.eks. tyveri eller manipulation af personlige oplysninger eller indhold. Dette produkt kan også forårsage skade på netværkstjenester uden din viden.

\* En router er en enhed, der viderefører forbindelse til internettet og en lokal netværksforbindelse til andre enheder.

Der findes følgende typer routere:

- Kabelrouter
- ADSL-modemrouter
- optisk netværksenhed (ONU) med routerfunktion
- Wi-Fi-adgangspunkt, der kan fungere som router
- Vægmonteret kombineret adgangspunkt og router (\*\*)

\*\* Hvis du ikke er sikker på, om et vægmonteret kombineret adgangspunkt og router kan bruges som router, kan du spørge din lejligheds administrator, vicevært el.lign.

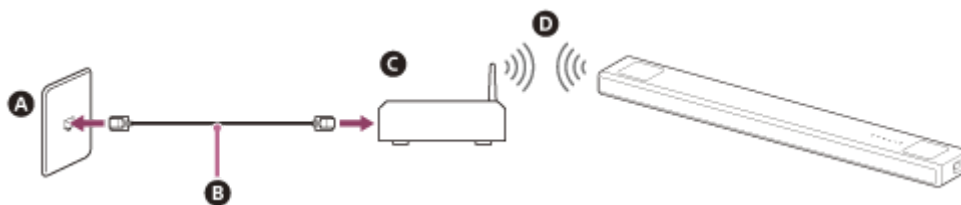

- A** LAN-port på væg
- B** LAN-kabel
- C** Router
- D** Trådløst LAN

Sound Bar  
HT-A5000

## Indstilling af trådløst netværk via menuen Home

Kontroller følgende oplysninger på forhånd.

- Netværksnavn (SSID)(\*)
- Sikkerhedsnøgle (adgangskode)(\*\*)

\* SSID (Service Set Identifier) – et navn, der identificerer et bestemt adgangspunkt.

\*\* Oplysningerne findes på mærkaten på din trådløse LAN-router/dit adgangspunkt, i din betjeningsvejledning, eller du har fået dem fra den person, der har indstillet dit trådløse netværk eller fra internetudbyderen.

### 1 Tryk på HOME.

Menuen Home vises på TV-skærmen.

### 2 Vælg [Setup] - [Advanced Settings] i menuen Home.

### 3 Vælg [Network Settings].

Kontroller, at [Wi-Fi Connection] er indstillet til [On].

### 4 Vælg [Internet Settings] - [Next].

### 5 Vælg [Search for Wi-Fi network].

Der vises en liste over netværksnavne på TV-skærmen.

### 6 Vælg det ønskede netværksnavn (SSID).

Når du opretter forbindelse til et netværk, der ikke vises på listen, skal du vælge [New connection registration] og følge vejledningen på skærmen.

### 7 Indtast din sikkerhedsnøgle (eller adgangskode) med softwaretastaturet, og vælg derefter [Enter].

Højtalersystemet begynder at oprette forbindelse til netværket.

Sound Bar  
HT-A5000

## Indstilling af trådløs netværksforbindelse med Sony | Music Center

---

Sony | Music Center kan slutte systemet til det samme trådløse netværk som den mobile enhed er tilsluttet. Du kan finde flere oplysninger ved at følge vejledningen i appen eller se følgende adresse.

<https://www.sony.net/smcqa/>

Sound Bar  
HT-A5000

## Indstilling af Wi-Fi-forbindelse med en iOS-enhed

---

Højtalersystemet er kompatibelt med Apple-indstilling.

Med denne funktion kan du slutte højtalersystemet til samme netværk som din iOS-enhed via Wi-Fi og uden at skulle indtaste netværksnavn og adgangskode.

- 1 Tryk på HOME.**  
Menuen Home vises på TV-skærmen.
- 2 Vælg  [Setup] - [Advanced Settings] i menuen Home.**
- 3 Vælg [Network Settings].**  
Kontroller, at [Wi-Fi Connection] er indstillet til [On].
- 4 Vælg [Internet Settings] - [Next].**
- 5 Vælg [Use Apple Setup].**
- 6 Følg vejledningen på skærmen for at betjene iOS-enheden.**

Sound Bar  
HT-A5000

## Forudsætning: Foretag de indledende indstillinger for Alexa med Sony | Music Center

Med Sony | Music Center kan du afspille musik fra Amazon Music eller forbinde højttalersystemet med en indbygget Amazon Alexa-enhed.

Klargør højttalersystemet og den mobile enhed ved at slutte den mobile enhed til samme netværk som højttalersystemet via wi-fi, og registrer højttalersystemet på en Amazon-konto.

**1** Tilslut den mobile enhed via wi-fi til samme netværk som højttalersystemet.

**2** Installer den gratis Sony | Music Center-app på den mobile enhed.

**3** Start Sony | Music Center, og vælg højttalersystemet.



**4** Vælg [Settings] - [Amazon Alexa] - [Initial Setup] og følg instruktionerne på skærmen for at foretage indstillinger til betjening af højttalersystemet med Alexa.



### Bemærk!

- Amazon Alexa er ikke tilgængelig på alle sprog eller i alle lande/områder.
- Før du bruger Sony | Music Center, skal du sørge for, at der er etableret en Wi-Fi-netværksforbindelse.

### Relateret emne

- [Indstilling af trådløs netværksforbindelse med Sony | Music Center](#)



Sound Bar  
HT-A5000

## Lydformater som er tilgængelige til afspilning af Audio Casting Protocol

Udvalget af lydformater, der er tilgængelige til afspilning, varierer afhængigt af audio-casting-protokollen.

### På Amazon Music-appen til Android OS:

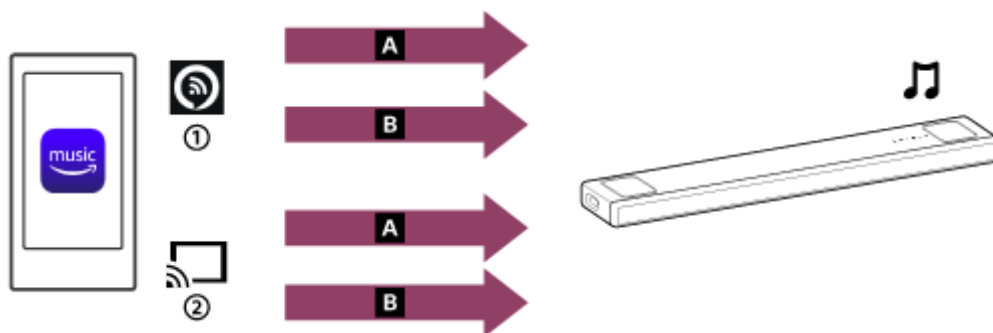

**A** 360 Reality Audio

**B** 2-kanals lyd

① Alexa Cast

② Cast-ikon

### På Amazon Music-appen til iOS:

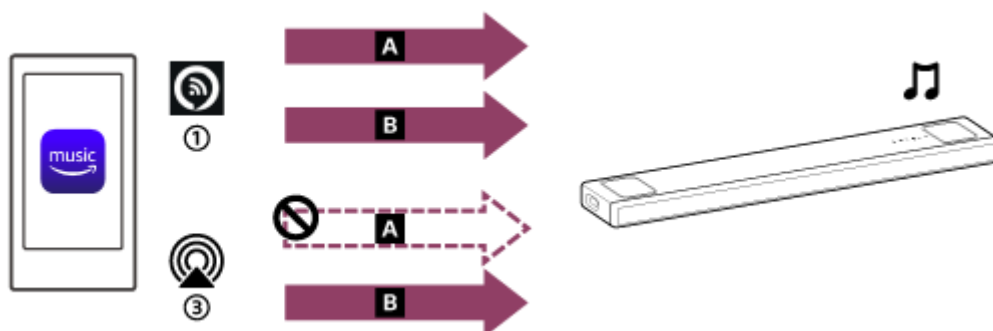



**A** 360 Reality Audio

**B** 2-kanals lyd

① Alexa Cast

③ AirPlay

#### Tip!

- Alexa Cast-ikon (  ): Højttalersystemet identificeres ved det enhedsnavn, du har angivet i de indledende indstillinger for Alexa.
- Cast-ikon (  ): Højttalersystemet identificeres ved enhedsnavnet, [HT-A5000], eller det enhedsnavn, du har angivet i startindstillingerne for Google Home.

#### Relateret emne

- [Afspilning af musik med Amazon Music-appen](#)





Sound Bar  
HT-A5000

## Afspilning af musik med Amazon Music-appen

Ved at betjene en smartphone/iPhone, som appen Amazon Music er installeret på, kan du afspille musik fra Amazon Music.

Du kan også afspille 360 Reality Audio-kompatibel musik, der er tilgængelig på Amazon Music. For at afspille 360 Reality Audio-kompatibel musik skal du abonnere på Amazon Music Unlimited.

### Bemærk!

- For at downloade appen og bruge netværkstjenester kan der være behov for yderligere registreringer og betaling af kommunikationsgebyrer og andre gebyrer.

### 1 Download og installer Amazon Music-appen på din smartphone/iPhone.



### 2 Start appen Amazon Music, og vælg musik efter eget valg til afspilning.

Musiknumrene, der er angivet med [360]-ikonet, er kompatible med 360 Reality Audio.

### 3 Tryk på cast-ikonet ( ).

### 4 Vælg højttalersystemet som destination for musikafspilning.

Tryk på højttalersystemets navn, der vises med ikonet Alexa Cast (  ) eller cast-ikonet (  ).

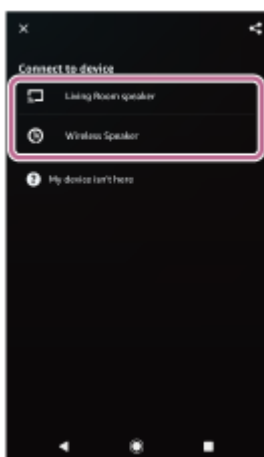

### Bemærk!

- Når du vælger en afspilningsenhed, aktiveres 360 Reality Audio-afspilning ikke ved valg af højttalersystemets navn, der vises med ikonet AirPlay (  ).
- Med Sony | Music Center kan du tjekke de streamingtjenester, der leverer 360 Reality Audio-kompatibel musik. På Sony | Music Center skal du vælge højttalersystemet og derefter vælge [Settings] - [About 360 Reality Audio] - [Next].

- Appens specifikationer og design kan ændres uden varsel.

---

---

### Relateret emne

- [Lydformater som er tilgængelige til afspilning af Audio Casting Protocol](#)

5-029-484-11(4) Copyright 2021 Sony Corporation

Sound Bar  
HT-A5000

## Betjening af højttalersystemet ved at tale til en Alexa Built-in-enhed

Ved at tale til en indbygget Alexa-enhed kan du streame musik til højttalersystemet fra en streamingtjeneste, der understøtter Alexa.

### 1 Tal til den indbyggede Alexa-enhed for at afspille musik.

Se Sony | Music Center for flere oplysninger om stemmekommandoer til en indbygget Alexa-enhed.

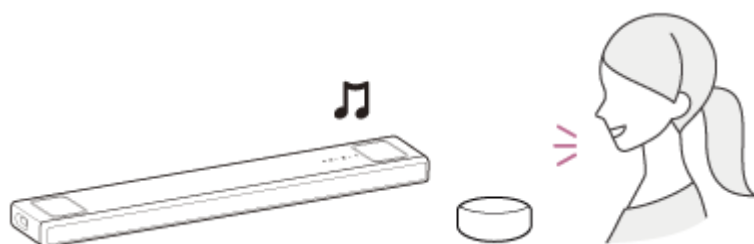

#### Bemærk!

- Denne funktion er ikke tilgængelig i alle lande/områder.
- Alexa-funktioner, der kræver brugersvar, er ikke tilgængelige på højttalersystemet, fordi højttalersystemet ikke har en mikrofon.
- En indbygget Amazon Alexa-enhed (medfølger ikke), såsom Amazon Echo, er påkrævet for at bruge stemmekommandofunktioner.  
Ved at bruge en indbygget Alexa-enhed sammen med højttalersystemet kan du bruge stemmekommandoer til at afspille, springe til begyndelsen af det næste/aktuelle nummer og justere lydstyrken.
- Ikke alle Amazon Alexa-funktionerne er tilgængelige på højttalersystemet.

#### Tip!

- Brug Sony | Music Center til at slette registreringen af systemet fra Amazon-kontoen. Selvom du annullerer en konto på Alexa-appen, kan højttalersystemet ikke se, at kontoen er blevet annulleret.
- Der vises et billede på afspilningsskærmen, f.eks. albumcoveret, hvis det afspillede indhold understøtter denne funktion.

Sound Bar  
HT-A5000

## Afspilning af musik med TIDAL-appen

Ved at betjene en smartphone/iPhone, som appen TIDAL er installeret på, kan du afspille musik fra TIDAL. Du kan også afspille 360 Reality Audio-kompatibel musik, der er tilgængelig på TIDAL. For at afspille 360 Reality Audio-kompatibel musik skal du abonnere på TIDAL HiFi-abonnementet.

### Bemærk!

- TIDAL er måske ikke tilgængelig på visse sprog eller i alle lande/områder.
- For at downloade appen og bruge netværkstjenester kan der være behov for yderligere registreringer og betaling af kommunikationsgebyrer og andre gebyrer.

### 1 Download og installer TIDAL-appen på din smartphone/iPhone.



### 2 Tilslut den mobile enhed via wi-fi til samme netværk som højttalersystemet.

### 3 Start appen TIDAL, og vælg musik efter eget valg til afspilning.

### 4 Tryk på cast-ikonet ( ).

### 5 Vælg højttalersystemet som destination for musikafspilning.

Tryk på højttalersystemets navn ([HT-A5000] eller det enhedsnavn, du har angivet i startindstillingerne for Google Home).

Når du vælger enten 2-kanals lyd eller 360 Reality Audio-kompatibel musik, vises [360RAcast].

### Bemærk!

- Med Sony | Music Center kan du tjekke de streamingtjenester, der leverer 360 Reality Audio-kompatibel musik. På Sony | Music Center skal du vælge højttalersystemet og derefter vælge [Settings] - [About 360 Reality Audio] - [Next].
- Appens specifikationer og design kan ændres uden varsel.

Sound Bar  
HT-A5000

## Forudsætning: Foretag de indledende indstillinger for Chromecast built-in

Systemet er kompatibelt med Chromecast built-in, der kan streame musik til højttaleren fra en mobil enhed.

### 1 Tryk på HOME.

Menuen Home vises på TV-skærmen.

### 2 Vælg [Listen] - [Chromecast built-in] i menuen Home.

Udfør indstillingerne for at bruge på systemet ved at følge meddelelserne på skærmen.

Når du har udført indstillingerne, indstilles [Network/Bluetooth Standby] automatisk til [On], og du kan hurtigt afspille musik, også selvom systemet er i standby.

## Afspilning og betjening af musik med Google Assistent

Højttalersystemet er kompatibelt med en Google Assistent-understøttet enhed med Chromecast built-in, så du kan betjene din musik med stemmen. Du skal blot linke højttalersystemet til Google Home-appen på din mobile enhed. Se Google Home-appen for at få flere oplysninger.

Sound Bar  
HT-A5000

## Afspilning af musik med apps, der er kompatible med andre streamingtjenester

Ved at benytte en smartphone/iPhone, hvorpå der er installeret en app, der er kompatibel med en streamingtjeneste efter eget valg, kan du afspille 2-kanals lyd eller 360 Reality Audio-kompatibel musik.

Afhængigt af streamingtjenesten skal du abonnere på premium-abonnementet for at afspille 360 Reality Audio-kompatibel musik.

### Bemærk!

- For at downloade appen og bruge netværkstjenester kan der være behov for yderligere registreringer og betaling af kommunikationsgebyrer og andre gebyrer.

- 1 Download og installer en app, der er kompatibel med en streamingtjeneste efter eget valg, på din smartphone /iPhone.**
- 2 Tilslut den mobile enhed via wi-fi til samme netværk som højttalersystemet.**
- 3 Start den app, du downloadede i trin 1, og vælg musik efter eget valg til afspilning.**
- 4 Tryk på cast-ikonet.**  
Cast-ikonet varierer afhængigt af appen.
- 5 Vælg højttalersystemet som destination for musikafspilning.**  
Tryk på højttalersystemets navn ([HT-A5000] eller det enhedsnavn, du har angivet i startindstillingerne for Google Home).

### Bemærk!

- Med Sony | Music Center kan du tjekke de streamingtjenester, der leverer 360 Reality Audio-kompatibel musik. På Sony | Music Center skal du vælge højttalersystemet og derefter vælge [Settings] - [About 360 Reality Audio] - [Next].
- Appens specifikationer og design kan ændres uden varsel.

Sound Bar  
HT-A5000

## Brug af Spotify

---

Du kan vælge musik på appen Spotify og afspille det på højttalersystemet.

### Afspilning af musik på systemet via "Spotify Connect"

Brug din telefon, tablet eller computer som fjernbetjening til Spotify. Gå til [spotify.com/connect](https://spotify.com/connect) for at finde ud af, hvordan du gør

#### Tip!

- Hvis [Network/Bluetooth Standby] indstilles til [On], kan du hurtigt afspille musik, også selvom højttalersystemet er i standby.
- Der vises et billede på afspilningsskærmen, f.eks. albumcoveret, hvis det afspillede indhold understøtter denne funktion.

### Genoptagelse af musik, der er blevet afspillet på en mobil enhed

#### 1 Tryk på MUSIC SERVICE.

Når du har afspillet musik fra Spotify på systemet, genoptages den musik, der blev afspillet via Spotify.

#### Bemærk!

- Appen Spotify er muligvis ikke tilgængelig i alle lande/områder.

---

#### Relateret emne

- [\[System Settings\]](#)



Sound Bar  
HT-A5000

## Brug af AirPlay

Højtalersystemet er kompatibelt med AirPlay 2. Du kan vælge musikindhold på en iOS-enhed, f.eks. iPhone, iPad og iPod touch og streame det til højtalersystemet.

- 1 **Tilslut iOS-enheden via wi-fi til samme netværk som højtalersystemet.**
- 2 **Afspil den musik, som du vil streame på iOS-enheden.**
- 3 **Vis AirPlay-ikonet (  ) på iOS-enheden, og tryk på det.**
- 4 **Vælg højtalersystemet som den højtaler, der skal streames til, på iOS-enheden.**  
Musikken afspilles på højtalersystemet.

### Tip!

- Du kan også vælge andre højttalere på samme tid som højtalersystemet og streame musik til flere højttalere.

## Streaming af musik på højtalersystemet via tale til Siri

Hvis du føjer højtalersystemet til appen Home på iOS-enheden, kan du streame musik til højtalersystemet ved at sige det til Siri.

### Bemærk!

- Da højtalersystemet ikke har mikrofon, kan du ikke betjene højtalersystemet med tale.
- Ikke alle funktioner på Siri er tilgængelige på højtalersystemet.

Sound Bar  
HT-A5000

## Brug af Sony | Music Center

---

Sony | Music Center er en app, der bruges til at betjene kompatible Sony-lydenheder med mobile enheder som en smartphone eller tablet.

Du kan finde flere oplysninger om Sony | Music Center på følgende adresse.

<https://www.sony.net/smcqa/>

- 1 Installer den gratis Sony | Music Center-app på den mobile enhed.
- 2 Tilslut den mobile enhed via wi-fi til samme netværk som højttalersystemet.
- 3 Start Sony | Music Center.
- 4 Betjen ved at følge vejledningen på skærmen Sony | Music Center.

### Bemærk!

- Brug den seneste version af Sony | Music Center.
- Hvis du ikke kan oprette forbindelse til højttalersystemet og en BLUETOOTH-enhed via BLUETOOTH, skal du afinstallere Sony | Music Center og prøve at oprette BLUETOOTH-forbindelsen igen.

### Tip!

- Tilslut den mobile enhed til samme netværk som højttalersystemet.

---

### Relateret emne

- [Indstilling af trådløst netværk via menuen Home](#)
- [Indstilling af trådløs netværksforbindelse med Sony | Music Center](#)
- [Indstilling af Wi-Fi-forbindelse med en iOS-enhed](#)

Sound Bar  
HT-A5000

## Afspilning af musik på din pc via et hjemmenetværk

Du kan afspille musikfiler, der ligger på din pc, via dit hjemmenetværk.

Musikfiler kan afspilles ved hjælp af Sony | Music Center på en mobil enhed, f.eks. en smartphone eller tablet.

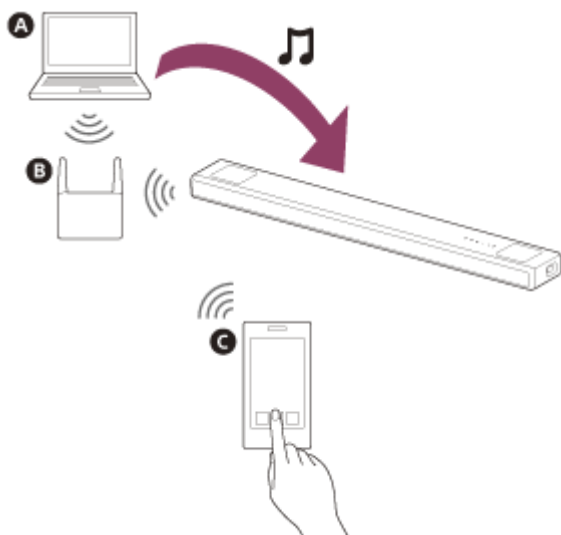

- A** Pc
- B** Trådløs LAN-router
- C** Smartphone eller tablet

### 1 Slut højttalersystemet til et netværk.

### 2 Slut en pc til et netværk.

Du kan finde flere oplysninger i betjeningsvejledningen til pc'en.

### 3 Indstil pc'en.

Hvis du vil bruge en pc på dit hjemmenetværk, skal du indstille pc'en som server. Du kan finde flere oplysninger i betjeningsvejledningen til pc'en.

### 4 Afspilning af musik på en pc via Sony | Music Center.

Du kan afspille musikfiler, der ligger på pc'en ved hjælp af Sony | Music Center, der er installeret på en mobil enhed, f.eks. en smartphone eller tablet. Du kan finde flere oplysninger om Sony | Music Center på følgende adresse.

<https://www.sony.net/smcqa/>

#### Tip!

- Se  [Setup] - [Advanced Settings] - [Network Settings] - [Network Connection Status], når du kontrollerer netværkets forbindelsesstatus.

---

## Relateret emne

- [Indstilling af trådløst netværk via menuen Home](#)
- [Indstilling af trådløs netværksforbindelse med Sony | Music Center](#)
- [Indstilling af Wi-Fi-forbindelse med en iOS-enhed](#)

5-029-484-11(4) Copyright 2021 Sony Corporation

Sound Bar  
HT-A5000

## Justering af lydstyrke

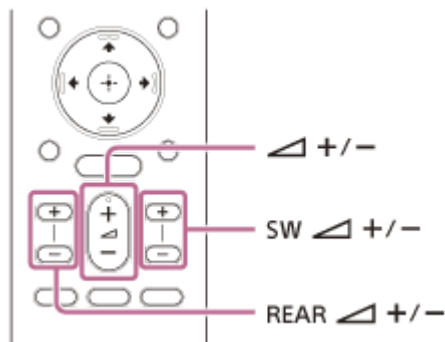

### Sådan justeres lydstyrken for højttalersystemet

Tryk på (lydstyrke) +/-.

Lydstyrkeniveauet vises på frontpaneldisplayet.

### Sådan justeres lydstyrken for subwooferen

Tryk på SW (lydstyrke for subwoofer) +/-.

Lydstyrkeniveauet vises på frontpaneldisplayet.

#### Bemærk!

- Subwooferen er beregnet til afspilning af bas eller lavfrekvente lyde. Hvis indgangsllyden, som f.eks. i TV-programmer, ikke indeholder ret meget baslyd, kan det være svært at høre baslyden fra subwooferen.

#### Tip!

- Når du tilslutter en valgfri subwoofer, justeres niveauet for den valgfrie subwoofer og ikke for den indbyggede subwoofer.

### Sådan justeres lydstyrken for den valgfrie baghøjttaler

Tryk på REAR (lydstyrke for baghøjttalere) +/-.

Lydstyrkeniveauet vises på frontpaneldisplayet.

#### Bemærk!

- De valgfrie baghøjttalere er designet til at afspille surrounddelen af den flerkanalslyd og surroundsound, der skabes af 2-kanalslyden via en virtuel behandling. Det kan være svært at høre surroundsounden fra de valgfrie baghøjttalere, hvis der ikke er så meget surroundsound i indgangskilden.
- REAR (lydstyrke for baghøjttalere) +/- fungerer ikke, medmindre de valgfrie baghøjttalere er tilsluttet.

Sound Bar  
HT-A5000

## Brug af surroundeffekt (SOUND FIELD)

Du kan slå surroundeffekten til eller fra, så den passer til lydkilderne.

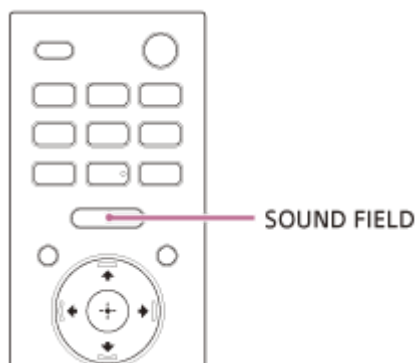

### 1 Tryk på SOUND FIELD for at vælge indstillingen.



Indstillingen vises på TV-skærmen.

- **[Sound Field: Effect On]:** Lyden udsendes med surroundeffekt. Denne indstilling er velegnet til at opleve nærværende surroundlyd uanset genren.
- **[Sound Field: Effect Off]:** Lyden udsendes uden surroundeffekt. Denne indstilling er velegnet til at lytte til lyd eller nyheder i høj opløsning.

### Bemærk!

- Du kan ikke ændre indstillingen under følgende forhold, selvom du trykker på SOUND FIELD.
  - BLUETOOTH-enheden er tilsluttet i overførselstilstanden BLUETOOTH.
  - Der sendes en testtone.
- Indstillingen vises ikke på TV-skærmen, når der er valgt TV som indgang. I dette tilfælde kan du kontrollere indstillingen på frontpaneldisplayet.
- Afhængigt af kilden, såsom Dolby Atmos er denne indstilling altid slået TIL og kan ikke ændres.

### Tip!

- Du kan vælge typen af surroundeffekt i  [Setup] - [Advanced Settings] - [Audio Settings] - [Sound Field Setting]. Du kan ikke ændre indstillingen af [Sound Field Setting], når  [Setup] - [Advanced Settings] - [Audio Settings] - [360 Spatial Sound Mapping] er indstillet til [On].

Sound Bar  
HT-A5000

## Tydeligere tale (VOICE)

---

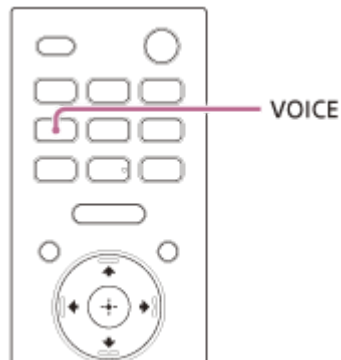

### 1 Tryk på VOICE for at vælge indstillingen.

Indstillingen vises på TV-skærmen.

- **[Voice: On]:** Tale høres nemt ved at forbedre taleområdet.
- **[Voice: Off]:** Deaktiverer stemmetilstand.

### Bemærk!

- Indstillingen vises ikke på TV-skærmen, når der er valgt TV som indgang. I dette tilfælde kan du kontrollere indstillingen på frontpaneldisplayet.
- Når en BLUETOOTH-enhed er tilsluttet i overførselstilstanden BLUETOOTH, deaktiveres stemmetilstand.

Sound Bar  
HT-A5000

## Tydlig lyd ved lav lydstyrke om natten (NIGHT)

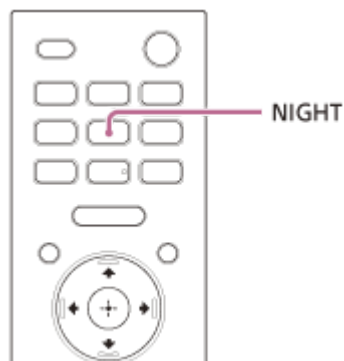

### 1 Tryk på NIGHT for at vælge indstillingen.

Indstillingen vises på TV-skærmen.

- **[Night: On]:** Lyd sendes ved lav lydstyrke med minimumtab af fidelity og tydelig tale.
- **[Night: Off]:** Deaktiverer nattilstand.

### Bemærk!

- Når du slukker højttalersystemet, indstilles indstillingen automatisk til [Night: Off].
- Indstillingen vises ikke på TV-skærmen, når der er valgt TV som indgang. I dette tilfælde kan du kontrollere indstillingen på frontpaneldisplayet.
- Når en BLUETOOTH-enhed er tilsluttet i overførselstilstanden BLUETOOTH, deaktiveres nattilstand.



Sound Bar  
HT-A5000

## Når der ses TV

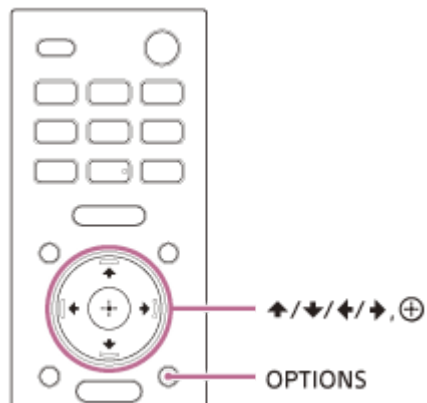

- 1 Tryk på OPTIONS.**  
[SYNC] vises på frontpaneldisplayet.
- 2 Tryk på → (højre) eller ⊕ (enter).**  
Justeringstiden vises på frontpaneldisplayet.
- 3 Juster forsinkelsen med ↑ (op)/ ↓ (ned), og tryk derefter på ⊕ (enter).**  
Du kan justere fra 0 msek. til 300 msek. i intervaller af 25 msek.
- 4 Tryk på OPTIONS.**  
Indstillingsmenuen på frontpaneldisplayet slås fra.

Sound Bar  
HT-A5000

## Når der bruges en anden enhed

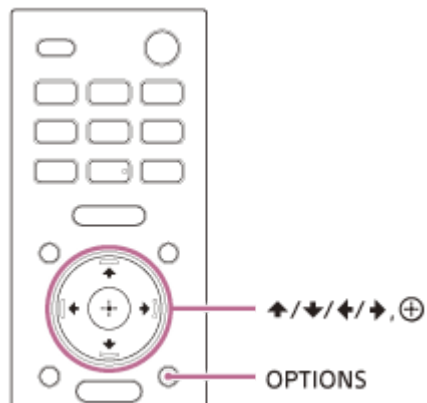

- 1 Tryk på OPTIONS.**  
Indstillingsmenuen vises på TV-skærmen.
- 2 Vælg [A/V sync].**
- 3 Juster forsinkelsen med  $\uparrow$  (op)/  $\downarrow$  (ned), og tryk derefter på  $\oplus$  (enter).**  
Du kan justere fra 0 msek. til 300 msek. i intervaller af 25 msek.

### Tip!

- Hvis dit TV har en funktion, der justerer forsinkelsen mellem billedet og lyden, kan du bruge den til justering. Se betjeningsvejledningen til TV'et for flere oplysninger.

Sound Bar  
HT-A5000

## Multipleks broadcast-lyd (AUDIO)

Du kan afspille lyd fra multipleksudsendelser, når højttalersystemet modtager et Dolby Digital multiplekssignal.

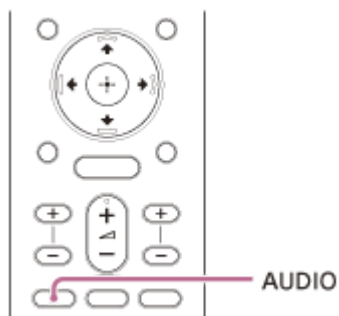

### 1 Tryk på AUDIO for at vælge indstillingen.

Indstillingen vises på TV-skærmen.

- **[Audio: Main]:** Det primære sprog høres.
- **[Audio: Sub]:** Det sekundære sprog høres.
- **[Audio: Main/Sub]:** Det primære sprog høres fra venstre højttaler, og det sekundære sprog høres fra den højre højttaler.

### Bemærk!

- Afspilning af Dolby Digital-lyd kræver, at du slutter et TV, der er kompatibelt med eARC eller ARC, til HDMI OUT (TV eARC/ARC)-stikket med et HDMI-kabel (medfølger) eller slutter andre enheder til HDMI IN-stikket med et HDMI-kabel (medfølger ikke).
- Hvis TV'ets HDMI IN-stik ikke er kompatibelt med eARC eller ARC, skal TV'et slutes til TV IN (OPT)-stikket med et optisk digitalkabel (medfølger ikke), så der kan afspilles Dolby Digital-lyd.
- Indstillingen vises ikke på TV-skærmen, når der er valgt TV som indgang. I dette tilfælde kan du kontrollere indstillingen på frontpaneldisplayet.

### Relateret emne

- [Tilslutning af et ARC/eARC-kompatibelt TV](#)
- [Tilslutning til et TV, der ikke er kompatibelt med ARC/eARC](#)

Sound Bar  
HT-A5000

## Når der ses TV

Hvis du justerer lydstyrken for tale, kan du nemt adskille tale fra omgivende støj. Denne funktion fungerer under afspilning af indhold, der er kompatibelt med DTS:X-dialogstyringsfunktionen. Indstillingsmetoden varierer, afhængigt af indgangen.

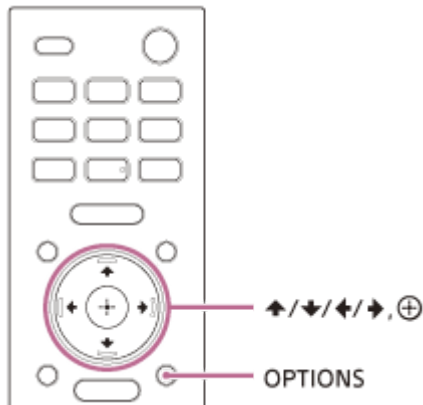

- 1 Tryk på OPTIONS, åbn [DIALOG] på frontpaneldisplayet med (op)/ (ned), og tryk derefter på (enter).**
- 2 Juster lydstyrken for tale med (op)/ (ned), og tryk derefter på (enter).**

Du kan justere fra 0,0 dB til 6,0 dB i intervaller af 1,0 dB.
- 3 Tryk på OPTIONS.**

Indstillingsmenuen på frontpaneldisplayet slås fra.

Sound Bar  
HT-A5000

## Når der afspilles indhold på en AV-enhed

Hvis du justerer lydstyrken for tale, kan du nemt adskille tale fra omgivende støj. Denne funktion fungerer under afspilning af indhold, der er kompatibelt med DTS:X-dialogstyringsfunktionen. Indstillingsmetoden varierer, afhængigt af indgangen.

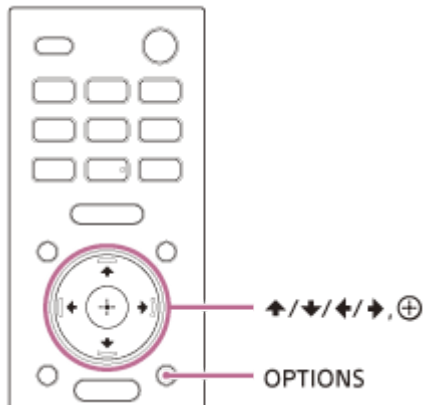

- 1 Tryk på OPTIONS.**  
Indstillingsmenuen vises på TV-skærmen.
- 2 Vælg [DTS Dialog Control].**
- 3 Juster lydstyrken for tale med  $\uparrow$  (op)/  $\downarrow$  (ned), og tryk derefter på  $\oplus$  (enter).**  
Du kan justere fra 0,0 dB til 6,0 dB i intervaller af 1,0 dB.

Sound Bar  
HT-A5000

## Brug af højttalersystemet ved sammenknytning med et TV (funktionen Styring via HDMI)

Tilslutning af et TV, der er kompatibelt med funktionen Styring via HDMI, med et HDMI-kabel gør det muligt at sammenkæde højttalersystemets betjening som for eksempel tændt/slukket eller justering af lydstyrke med et TV.

### Om funktionen Styring via HDMI

Funktionen Styring via HDMI gør det muligt at betjene enheder, der er tilsluttet med et HDMI-kabel (High-Definition Multimedia Interface) ved at sammenkæde dem.

Selvom denne funktion fungerer for enheder, der er kompatible med funktionen Styring via HDMI, virker den muligvis ikke, hvis der forbindes enheder, som ikke er fremstillet af Sony.

### Klargøring til sammenkædning med et TV

Aktiver indstillingerne for Styring via HDMI for det TV, der er tilsluttet højttalersystemet med et HDMI-kabel. Standardindstillingen for Styring via HDMI for højttalersystemet er [On].

#### Tip!

- Ved tilslutning af en enhed som f.eks. en Blu-ray Disc-afspiller til et TV med et HDMI-kabel skal du aktivere funktionen Styring via HDMI.
- Se de respektive betjeningsvejledninger for at aktivere funktionen Styring via HDMI for et TV eller en Blu-ray Disc-afspiller.
- Hvis du aktiverer funktionen Styring via HDMI ("BRAVIA" Sync) ved hjælp af et TV fremstillet af Sony, aktiveres funktionen Styring via HDMI automatisk for højttalersystemet. Når indstillingerne er færdige, vises [DONE] på frontpaneldisplayet.

### Tænd/sluk eller justering af lydstyrke med TV'ets fjernbetjening

Når TV'et tændes/slukkes, eller lydstyrken justeres med fjernbetjeningen til TV'et, sammenknyttes tænd/sluk for højttalersystemet eller lydstyrken.



- A** TV
- B** Fjernbetjening til TV'et

### Strømsammenknytning

Når du tænder eller slukker TV'et, slukkes højttalersystemet automatisk.

### Bemærk!

- Hvis du slukker for højttalersystemet, før du slukker for TV'et, tændes højttalersystemet muligvis ikke automatisk, næste gang du tænder for TV'et. I dette tilfælde skal du udføre følgende handling.
  - Vælg højttalersystemet til lydudgangsenheden i TV-menuen.
  - Ved brug af et Sony-TV skal du tænde for højttalersystemet, mens TV'et er tændt.

## Justering af lydstyrke

Lyden fra det TV, du ser, sendes automatisk fra højttalersystemet. Du kan justere højttalersystemets lydstyrke med TV'ets fjernbetjening.

## Andre sammenknytningsfunktioner

### Menubetjening med TV'ets fjernbetjening

Du kan betjene højttalersystemets menu ved at vælge navnet på højttalersystemet, når du skifter indgang eller bruger Sync Menu på TV'et.

### Bemærk!

- Nogle Sony-TV'er understøtter Sync Menu. Se betjeningsvejledningen til TV'et for at få at vide, om TV'et understøtter Sync Menu.

## Følg sprog

Når du ændrer det skærmsprog, der skal vises på TV-skærmen, ændres også højttalersystemets skærmsprog.

## Funktion til afspilning med ét tryk

Når du afspiller indhold på en Blu-ray Disc-afspiller eller "PlayStation®4" m.m., som er tilsluttet TV'et, tændes højttalersystemet og TV'et automatisk.

### Tip!

- Du kan ændre indstillingerne for Styring via HDMI ved at vælge  [Setup] - [Advanced Settings] - [HDMI Settings] i menuen Home.

Sound Bar  
HT-A5000

## Brug af højttalersystemet ved sammenknytning med et TV, der er kompatibelt med "BRAVIA" Sync-funktionen

"BRAVIA" Sync er en udvidet funktion, som er udviklet af Sony og baseret på funktionen Styring via HDMI. Ved at tilslutte "BRAVIA" Sync-kompatible enheder, f.eks. et TV eller en Blu-ray Disc-afspiller, med et HDMI-kabel kan du kontrollere enhederne ved at sammenknytte dem.

### Sådan bruger du "BRAVIA" Sync

"BRAVIA" Sync aktiveres ved at aktivere Sony-enhedens Styring via HDMI-funktion.

#### Dette kan du gøre med "BRAVIA" Sync

##### Funktionen Styring via HDMI til

- Strømsammenknytning
- Justering af lydstyrke
- Menubetjening med TV'ets fjernbetjening
- Følg sprog
- Éttryks afspilningsfunktion

##### Home Theatre Control-funktion

Indstilling af højttalersystemet, skift af indgang osv. kan gøres uden at skifte TV-indgangen.

#### Relateret emne

- [Brug af højttalersystemet ved sammenknytning med et TV \(funktionen Styring via HDMI\)](#)



Sound Bar  
HT-A5000

## Ændring af lysstyrke for frontpaneldisplay og indikatorer (DIMMER)

Du kan ændre lysstyrken for frontpaneldisplayet og BLUETOOTH-indikatorerne. Lysstyrken for strømindikatoren på den valgfrie subwoofer eller baghøjtalerne ændres også.

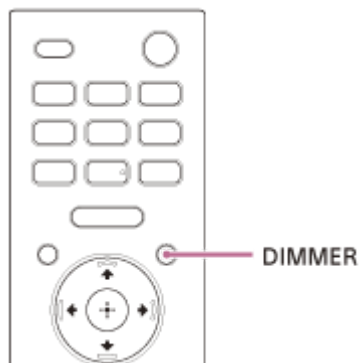

### 1 Tryk på DIMMER for at vælge indstillingen.

Indstillingen vises på TV-skærmen.

- **[Dimmer: Bright]:** Frontpaneldisplayet og indikatorerne lyser klart.
- **[Dimmer: Dark]:** Frontpaneldisplayet og indikatorerne lyser mørkt.
- **[Dimmer: Off]:** Frontpaneldisplayet og indikatorerne lyser ikke.

### Bemærk!



- Frontpaneldisplayet og indikatorerne slukkes, når du vælger [Dimmer: Off]. De tændes automatisk, når du trykker på en knap, og slukker igen, hvis du ikke betjener højttalersystemet inden for 10 sekunder. Det kan dog godt forekomme, at frontpaneldisplayet og indikatorerne ikke slukker. I dette tilfælde er lysstyrken for frontpaneldisplayet og indikatorerne den samme som [Dimmer: Dark].
- Indstillingen vises ikke på TV-skærmen, når der er valgt TV som indgang. I dette tilfælde kan du kontrollere indstillingen på frontpaneldisplayet.

Sound Bar  
HT-A5000

## Strømbesparelse i standby

---

Kontroller, at du har angivet følgende indstillinger:

-  [Setup] - [Advanced Settings] - [HDMI Settings] - [Standby Through] er indstillet til [Off].
-  [Setup] - [Advanced Settings] - [System Settings] - [Network/Bluetooth Standby] er indstillet til [Off].

Sound Bar  
HT-A5000

## Brug af Easy Setup

Du kan nemt angive indledende indstillinger, højttalerindstillinger og netværksindstillinger for højttalersystemet ved hjælp af Easy Setup.

- 1 Tryk på HOME.**

Menuen Home vises på TV-skærmen.
- 2 Vælg  [Setup] - [Easy Setup] i menuen Home.**

Skærmen [Easy Setup] vises på TV-skærmen.
- 3 Vælg den ønskede indstilling.**
  - **[Easy Initial Setup]:** Angiver de indledende indstillinger, herunder højttalerindstillinger og netværksindstillinger.
  - **[Easy Sound Setup]:** Udfører de grundlæggende højttalerindstillinger til optimering af surroundsounden for omgivelserne.
  - **[Easy Network Setup]:** Angiver de grundlæggende netværksindstillinger.
- 4 Indstil ved at følge vejledningen på skærmen.**

Sound Bar  
HT-A5000

## Brug af menuen [Advanced Settings]

Du kan justere forskellige elementer, f.eks. billede og lyd, i menuen [Advanced Settings].









### 1 Tryk på HOME.

Menuen Home vises på TV-skærmen.

### 2 Vælg [Setup] - [Advanced Settings] i menuen Home.

Skærmen [Advanced Settings] vises på TV-skærmen.

### 3 Vælg et element, der skal indstilles.

-  **[Speaker Settings]**: Angiver højttalerindstillinger i forbindelse med installering og tilslutning.
-  **[Audio Settings]**: Angiver indstillinger for lydudgang.
-  **[HDMI Settings]**: Angiver HDMI-indstillinger.
-  **[Bluetooth Settings]**: Angiver detaljerede indstillinger for BLUETOOTH.
-  **[System Settings]**: Angiver højttalersystemrelaterede indstillinger.
-  **[Network Settings]**: Angiver internetindstillinger.
-  **[Resetting]**: Nulstiller højttalersystemet til standardindstillingerne.
-  **[Software Update]**: Opdaterer softwaren til højttalersystemet eller den valgfrie subwoofer/baghøjttalerne.

Sound Bar  
HT-A5000

## [Speaker Settings]

### [Speaker Settings Information]

Du kan anvende [Sound Field Optimization]-målte værdi eller [Manual Speaker Settings]-værdien for højttalerindstillinger. For at bruge denne indstilling skal du udføre [Sound Field Optimization] og deaktivere [360 Spatial Sound Mapping].

[Sound Field Optimization value]: Anvender den [Sound Field Optimization]-målte værdi på højttalerindstillingerne.

[Manual Speaker Settings value]: Anvender [Manual Speaker Settings]-værdien på højttalerindstillingerne.

### [Sound Field Optimization]

Funktionen måler automatisk afstanden fra bar-højttaleren til loftet, sidevæggene, en valgfri subwoofer (\*1) og baghøjttalere (\*1) og optimerer surroundsounden til dit miljø.

Følg vejledningen på skærmen for at starte målingerne. Optimering vil tage op til 30 sekunder. Under optimering kan højttalerne udsende høje lyde.

\*1 Dette måles kun, når der bruges valgfri subwoofer eller baghøjttalere.

#### **Bemærk!**

- Du må ikke lave høje lyde, gå eller stå foran højttalerne under optimeringen.

### [Sound Field Adjustment]

- **[Direction of sound field]**

Følg instruktionerne på skærmen for at indstille placeringsforholdet mellem fronthøjttalerne og TV'et og mellem højttalerne og lyttepositionen. Dette justerer den retning, hvorfra du hører lyd, såsom dialog for at forbedre synkroniseringen af billede og lyd, og justerer også retningen og balancen af lyden for at forbedre dens realisme. For at bruge denne indstilling skal du tilslutte de valgfrie baghøjttalere og aktivere funktionen [360 Spatial Sound Mapping].

- **[Height of sound field]**

Juster højden af lydfeltet.

- **[Test Tone]**

Der lyder en testtone fra højttalerne, så man kan kontrollere de tilgængelige højttalere.

[On]: Der lyder en testtone fra højttalerne.

[Off]: Der lyder ingen testtone fra højttalerne.

### [Manual Speaker Settings]

Du kan indstille højttalerafstanden fra din lytteposition og deres outputniveau osv. for at opnå den bedst mulige surroundsound.

For at bruge denne indstilling skal du deaktivere [360 Spatial Sound Mapping].

- **[Distance]**

Indstil afstanden fra lyttepositionen til højttaleren.

Du kan indstille værdien fra 0 meter til 10 meter (i intervaller af 0,1 meter).

[Front]: Indstil afstanden for fronthøjttaleren.

[Subwoofer>(\*1): Indstil afstanden for en valgfri subwoofer.

[Rear Speaker (L)](\*2): Indstil afstanden for en valgfri venstre baghøjtaler.

[Rear Speaker (R)](\*2): Indstil afstanden for en valgfri højre baghøjtaler.

\*1 Vises, når der bruges valgfri subwoofer.

\*2 Vises, når der bruges valgfri baghøjtalere.

### ● [Level]

Juster højtalerens lydstyrke.

Du kan indstille værdien fra -6,0 dB til 6,0 dB (i intervaller af 0,5 dB).

[Front]: Indstil niveauet for en fronthøjtaler.

[Height]: Indstil niveauet for en højtplaceret højtaler.

[Beam Tweeter (L)]: Indstil niveauet for den venstre beam tweeter-højtaler.

[Beam Tweeter (R)]: Indstil niveauet for den højre beam tweeter-højtaler.

[Subwoofer>(\*1): Indstil niveauet for en valgfri subwoofer.

[Rear Speaker (L)](\*2): Indstil niveauet for en valgfri venstre baghøjtaler.

[Rear Speaker (R)](\*2): Indstil niveauet for en valgfri højre baghøjtaler.

[Rear height (L)](\*3): Indstil niveauet for en valgfri venstre, højtplaceret baghøjtaler.

[Rear height (R)](\*3): Indstil niveauet for en valgfri højre, højtplaceret baghøjtaler.

\*1 Vises, når der bruges valgfri subwoofer.

\*2 Vises, når der bruges valgfri baghøjtalere.

\*3 Vises, når der bruges valgfri, højtplacerede baghøjtalere.

### ● [Distance to the ceiling]

Indstil afstanden fra højtaleren til loftet.

[Front]: Indstil afstanden for fronthøjtaleren. Du kan indstille værdien fra 1 meter til 5 meter (i intervaller af 0,1 meter) (3,25 fod til 16,5 fod (i intervaller af 1/4 fod)).

[Rear Speaker (L)](\*1): Vælger afstanden for den valgfri venstre baghøjtaler.

[Rear Speaker (R)](\*1): Indstil afstanden for en valgfri højre baghøjtaler.

\*1 Vises, når der bruges valgfrie baghøjtalere.

### ● [Distance to a side wall]

Indstil afstanden fra højtaleren til en sidevæg.

Du kan indstille værdien fra 0,5 meter til 10 meter (i intervaller af 0,1 meter).

[System (L)]: Indstil afstanden fra venstre side af bar-højtaleren.

[System (R)]: Indstil afstanden fra højre side af bar-højtaleren.

### ● [Test Tone]

Der sendes en testtone fra højtalerne for at kontrollere de tilgængelige højtalere.

[On]: Der sendes en testtone fra højtaleren.

[Off]: Der sendes ingen testtone fra højtaleren.

## Tip!

- Du kan ændre måleenheden (fod eller meter) ved at trykke på OPTIONS.

## [Wireless Speaker Settings]

Du kan justere forskellige elementer for den trådløse forbindelse mellem højtalersystemet og den valgfrie subwoofer/baghøjtalerne.

### ● [Link mode]

Du kan indstille forbindelsesmetode for en valgfrie subwoofer og baghøjtalerne.

[Auto]: Slut automatisk en valgfri subwoofer og baghøjtalerne til højtalersystemet.

[Manual]: Tilslut manuelt en valgfri subwoofer og baghøjtalerne.

### ● [Start manual linking]

Opret manuel forbindelse mellem den valgfrie subwoofer/baghøjtalerne og højtalersystemet. Se betjeningsvejledningen, der fulgte med de valgfrie højtalere for at få flere oplysninger.

- **[Check wireless connection]**

Du kan kontrollere status for forbindelsen for den valgfrie subwoofer og baghøjtalerne.

- **[RF Channel]**

Du kan minimere interferens med andre trådløse enheder.

[On]: Denne skal normalt vælges. Højtalersystemet vælger automatisk den bedste kanal til overførslen. Dette er den kraftigste tilstand for trådløs interferens.

[Off]: Højtalersystemet vælger en kanal på det begrænsede frekvensbånd for at forhindre ekstern, trådløs interferens. Hvis lyden falder ud, mens når du har valgt [On], kan den muligvis forbedres ved at vælge [Off].

- **[Wireless Playback Quality]**

Du kan indstille kvaliteten for den trådløse afspilning for den valgfrie subwoofer og baghøjtalerne.

[Sound Quality]: Lydkvaliteten prioriteres over forbindelsesstatussen for den trådløse forbindelse.

[Connection]: Forbindelsesstatussen prioriteres over lyd-kvaliteten.

- **[Software Version]**

Du kan kontrollere softwareversionen for den valgfrie subwoofer og baghøjtalerne.

### **Bemærk!**

- [RF Channel], [Wireless Playback Quality] og [Software Version] kan kun vælges, når den valgfrie subwoofer og baghøjtalerne er sluttet til højtalersystemet.
- [RF Channel] er ikke tilgængelig i alle lande/områder.

## **[TV Center Speaker Settings]**

Hvis du tilslutter højtalersystemet og TV'et med HDMI-kablet (medfølger) og TV'ets centerhøjtalerkabel (medfølger), kan du sende lyden fra højtalersystemets centerhøjtaler til TV'et. Indstil [Control for HDMI] til [On].

- **[TV Center Speaker Mode]**

[On]: Bruger et TV, der er kompatibelt med denne funktion, som centerhøjtaler.

[Off]: Fra

- **[TV Position Setting]**

Følg vejledningen på skærmen for at indstille højtalersystemets placering i forhold til TV'et, så højden af lyden (f.eks. tale) er indstillet til TV'ets højde.

### **Bemærk!**

- Afhængigt af lydindholdet, høres lyden fra TV'et.
- Når surroundeffekten er indstillet til [Sound Field: Effect On] ved at trykke på SOUND FIELD på fjernbetjeningen, udsendes der ikke lyd fra TV'et.

Sound Bar  
HT-A5000

## [Audio Settings]

---

### [360 Spatial Sound Mapping]

Skaber en fantastisk 360 Spatial Sound-oplevelse, der får lyden til at føles mere rummelig, som om der er flere højttalere i rummet.

Tilslut de valgfri baghøjttalere for at bruge denne indstilling.

[On]: Aktiverer funktionen [360 Spatial Sound Mapping].

[Off]: Deaktiverer funktionen [360 Spatial Sound Mapping].

#### **Bemærk!**

- Når en BLUETOOTH-enhed er tilsluttet i overførselstilstanden BLUETOOTH, deaktiveres [360 Spatial Sound Mapping]-indstillingen.

### [Sound Field Setting]

Du kan vælge typen af surroundeffekt. Denne effekt er tilgængelig, når surroundeffekten er indstillet til [Sound Field: Effect On] ved at trykke på SOUND FIELD på fjernbetjeningen.

Du kan ændre indstillingerne, når  [Audio Settings] - [360 Spatial Sound Mapping] er indstillet til [Off].

Når hovedtelefoner er tilsluttet med funktionen BLUETOOTH, er denne funktion ikke tilgængelig.

[Sony | Vertical Surround Engine]: Sony | Vertical Surround Engine forbedrer surroundsounden og højtplacerede højttalere for at skabe en medrivende og omsluttende, virtuel surroundeffekt.

[Dolby Speaker Virtualizer]: Dolby Speaker Virtualizer forbedrer surroundsounden og højtplacerede højttalere for at skabe en medrivende og omsluttende virtuel surroundeffekt, når du afspiller lyd i Dolby-format. Deaktiverer andre lydeffekter end Dolby-format.

[DTS Neural:X]: Udfører upmix i overensstemmelse med surroundmiljøet. Denne funktion er deaktiveret, når samplingfrekvensen er 96 kHz til 192 kHz, eller når der afspilles lyd i Dolby- eller DSD-format.

### [DSEE Extreme]

[On]: Opskaler eksisterende lydkilder til en lyd kvalitet, der nærmer sig høj opløsning, så du får følelsen af at være i et optagestudie eller til en koncert.

[Off]: Fra

#### **Bemærk!**

- Funktionen er kompatibel med 2-kanals digitale indgangssignaler ved en samplingfrekvens på 44,1 kHz eller 48 kHz.
- Funktionen er ikke kompatibel med DSD-signaler.
- Efter opskaleringen er samplingfrekvensen/bitdybden op til 96 kHz/24 bit.
- Funktionen kan ikke bruges i følgende situationer.
  - Du bruger Chromecast built-in.
  - [Advanced Auto Volume] er indstillet til [On].
  - Surroundeffekten indstilles til [Sound Field: Effect On] ved at trykke på SOUND FIELD på fjernbetjeningen.

### [Audio DRC]



Du kan komprimere lydsignalets dynamiske område for at gøre det nemmere at høre lave lyde.

[Auto]: Komprimerer lyd, der er kodet i Dolby TrueHD.

[On]: Gengiver Dolby- og DTS-lydspor med det dynamiske område, der blev tiltænkt af teknikkerne.

[Off]: Ingen komprimering af dynamisk område.

### [Advanced Auto Volume]

Du kan reducere forskellen på lydstyrken som følge af indgangssignalet. Denne funktion er effektiv, når lydstyrken i en TV-reklame er højere end i selve TV-udsendelsen.

[On]: Justerer lydstyrken automatisk.

[Off]: Fra

#### **Bemærk!**

- Funktionen til avanceret indstilling af lydstyrke egner sig ikke til afspilning af musik.

---

#### Relateret emne

- [Brug af surroundeffekt \(SOUND FIELD\)](#)

Sound Bar  
HT-A5000

## [HDMI Settings]

---

### [Control for HDMI]

[On]: Funktionen Styring via HDMI er aktiveret. Enheder, der er tilsluttet med et HDMI-kabel, kan bruges til at betjene hinanden.

[Off]: Fra

### [Standby Linked to TV]

Denne funktion er tilgængelig, når du indstiller [Control for HDMI] til [On].

[Auto]: Hvis højttalersystemets indgang er [TV] eller [HDMI], slukkes højttalersystemet automatisk, når du slukker TV'et.

[On]: Systemet slukkes automatisk, når du slukker TV'et, uanset indgangen.

[Off]: Systemet slukkes ikke, når du slukker TV'et.

### [Standby Through]

Denne funktion er tilgængelig, når du indstiller [Control for HDMI] til [On].

[Auto]: Signalerne sendes via højttalersystemets HDMI OUT (TV eARC/ARC)-stik, når TV'et tændes, mens højttalersystemet er slukket. Højttalersystemets strømforbrug i standby kan reduceres mere end, når det er indstillet til [On] ved at slukke det tilsluttede TV.

[On]: Der sendes altid signaler fra højttalersystemets HDMI OUT (TV eARC/ARC)-stik, når højttalersystemet er slukket. Hvis du tilslutter et TV, som ikke er fremstillet af Sony, anbefaler vi, at du vælger denne indstilling.

[Off]: Der sendes ikke signaler fra højttalersystemets HDMI OUT (TV eARC/ARC)-stik, når højttalersystemet er slukket. Tænd højttalersystemet for at afspille TV-indhold på en enhed, der er sluttet til højttalersystemet. Højttalersystemets strømforbrug i standby kan reduceres mere end, når det er indstillet til [On].

### [TV Audio Input Mode]

Indstil denne funktion, når højttalersystemet er sluttet til et TV's HDMI IN-stik, der er kompatibelt med eARC eller ARC. Funktionen eARC eller ARC er tilgængelig, når du indstiller [Control for HDMI] til [On].

[Auto]: Du kan afspille lyd fra TV'et via højttalersystemet. Lyden fra eARC eller ARC prioriteres, når du har valgt [Auto].

[Optical]: Brug denne indstilling, når der er tilsluttet et optisk digitalkabel.

### [eARC]

Indstil denne funktion, når højttalersystemet er sluttet til et TV's HDMI IN-stik, der er kompatibelt med eARC. Når der tilsluttes et TV, der er kompatibelt med ARC (ikke kompatibelt med eARC), kan funktionen ARC bruges, uanset indstillingen.

[On]: Aktiverer funktionen eARC. Funktionen eARC kan bruges, når der tilsluttes et TV, der er kompatibelt med eARC.

[Off]: Deaktiverer funktionen eARC.

#### **Bemærk!**

- Når [eARC] indstilles til [On], skal det tilsluttede TV være indstillet til eARC. Se betjeningsvejledningen til TV'et for flere oplysninger.

#### **Tip!**

- Højttalersystemet er kompatibelt med eARC (Enhanced Audio Return Channel). eARC er en ny funktion, der er standardiseret af HDMI2.1, og som understøtter de nyeste lydformater ud over lydformater, der understøttes med eksisterende ARC (Audio Return

Channel).

Du kan afspille objektbaseret lydindhold, f.eks. Dolby Atmos - Dolby TrueHD og DTS:X eller flerkanals LPCM-indhold, der ikke kan overføres med ARC ved at tilslutte højttalersystemet og det eARC-kompatible TV med et HDMI-kabel.

Du kan finde flere oplysninger om tilslutning under "[Tilslutning af et ARC/eARC-kompatibelt TV](#)".

## [HDMI Signal Format]

Du kan vælge det videoformat, der kan modtages. Hvis billedet og lyden for den enhed, der er sluttet til højttalersystemet, ikke sendes korrekt, skal du ændre indstillingen for [HDMI Signal Format].

- **[HDMI IN]**

[Standard format]: Vælges, når det tilsluttede TV og de tilsluttede enheder understøtter videoformater i standard definition.

[Enhanced format]: Vælges, når både det tilsluttede TV og de tilsluttede enheder understøtter videoformater som 4K 60p 4:4:4 osv.

[Enhanced format (4K120, 8K)]: Vælges, når både det tilsluttede TV og de tilsluttede enheder understøtter videoformater som 4K 120p, 8K osv.

### **Bemærk!**

- Afhængigt af TV'et skal der måske foretages indstilling af TV'ets HDMI-udgang. Se betjeningsvejledningen til TV'et.
- Hvis billedet og lyden ikke sendes, når [HDMI Signal Format] er indstillet til [Enhanced format (4K120, 8K)], skal den indstilles til [Enhanced format] eller [Standard format].
- Hvis billedet og lyden ikke sendes, når [HDMI Signal Format] er indstillet til [Enhanced format], skal indstillingen ændres til [Standard format].
- Du kan finde flere oplysninger om understøttede videoformater og HDMI-kabler under "[Understøttede HDMI-videoformater](#)".

## [Video output for PIP/PBP-displayed TV]

[On]: Når du har valgt TV som indgang på højttalersystemet, sendes billedet fra HDMI-indgangen til TV'et. Hvis du vil bruge PIP (billede i billede)/PBP (billede for billede) på TV'et, skal du vælge [On].

[Off]: Når du har valgt TV som indgang på højttalersystemet, sendes der ikke billeder via HDMI-indgangen til TV'et.

Sound Bar  
HT-A5000

## [Bluetooth Settings]

---

### [Bluetooth Mode]

Du kan afspille indhold fra en BLUETOOTH-enhed på højttalersystemet eller høre lyd fra højttalersystemet via BLUETOOTH-kompatible høretelefoner.

[Receiver]: Systemet er i modtagetilstand og kan modtage og sende lyd fra en BLUETOOTH-enhed.

[Transmitter]: Højttalersystemet er i overførselstilstand, så det kan sende lyd til BLUETOOTH-kompatible høretelefoner.

Hvis du skifter indgang for højttalersystemet, vises [BT TX] på frontpaneldisplayet.

[Off]: BLUETOOTH er slået fra, og du kan ikke vælge [Bluetooth Audio] som indgang.

#### **Bemærk!**

- Når [Bluetooth Mode] er indstillet til [Transmitter], deaktiveres følgende indstillinger.
  - [360 Spatial Sound Mapping]
  - [Sound Field Setting]

### [Device List]

Når [Bluetooth Mode] er indstillet til [Receiver]: Der vises en liste over parrede BLUETOOTH-enheder.

Når [Bluetooth Mode] er indstillet til [Transmitter]: Der vises en liste over parrede og registrerede BLUETOOTH-høretelefoner.

### [Bluetooth Connection Quality]

Du kan indstille BLUETOOTH-forbindelsens kvalitet til afspilning af lyd fra en mobil enhed via højttalersystemet. Denne funktion er kun tilgængelig, når du indstiller [Bluetooth Mode] til [Receiver].

[Priority on Sound Quality]: Prioriterer lyd kvaliteten. Kodekset vælges automatisk som LDAC, AAC eller SBC, afhængigt af det kompatible kodeks på den tilsluttede enhed.

[Priority on Stable Connection]: Prioriterer en stabil forbindelse. Kodekset er indstillet til SBC.

#### **Bemærk!**

- Når du tilslutter en BLUETOOTH-enhed, kan indstillingen [Bluetooth Connection Quality] ikke ændres.

### [Wireless Playback Quality]

Du kan indstille overførselsdatahastigheden for LDAC-afspilning. Denne funktion er kun tilgængelig, når du indstiller [Bluetooth Mode] til [Transmitter].

[LDAC Sound Quality]: Aktiverer LDAC-kodeks, og der gøres brug af den højeste bithastighed. Lyden sendes i en højere kvalitet, men afspilningen kan godt blive ustabil, når linkkvaliteten ikke er god nok. Hvis lyd afspilningen er ustabil i denne tilstand, skal du vælge [LDAC Stable Connection (Auto)].

[LDAC Stable Connection (Auto)]: Aktiverer LDAC-kodekset, og dataoverførselshastigheden indstilles automatisk, afhængigt af miljøet.

[SBC Sound Quality]: Aktiverer SBC-kodekset. Lyden sendes ved højere kvalitet.

[SBC Stable Connection (Auto)]: Aktiverer SBC-kodekset, og dataoverførselshastigheden indstilles automatisk, afhængigt af miljøet.

**Bemærk!**

- Når du tilslutter en BLUETOOTH-enhed, kan indstillingen [Wireless Playback Quality] ikke ændres.

Sound Bar  
HT-A5000

## [System Settings]

---

### [Language]

Du kan vælge det sprog, der skal bruges på højttalersystemets display.

### [IR-Repeater]

[On]: Fjernbetjenings signaler fra TV'et sendes fra bagsiden af bar-højttaleren.

[Off]: Deaktiverer funktionen.

### [Network/Bluetooth Standby]

[On]: Du kan tænde højttalersystemet via netværket eller BLUETOOTH.

[Off]: Du kan spare på strømmen i standby. Når højttalersystemet tændes i denne tilstand, kan der gå lidt tid, før lyden sendes fra en valgfri subwoofer eller baghøjttalerne.

#### **Bemærk!**

- Hvis du vil bruge funktionen Chromecast built-in, skifter [Network/Bluetooth Standby] automatisk til [On].
- Hvis du indstiller [RF Channel] til [On], skifter [Network/Bluetooth Standby] automatisk til [On].

### [Auto Standby]

[On]: Aktiverer funktionen [Auto Standby]. Højttalersystemet skifter automatisk til standby, hvis du ikke bruger højttalersystemet, og hvis det ikke modtager signaler i ca. 20 minutter.

[Off]: Fra

### [Device Name Setting]

Du kan ændre højttalersystemets navn efter behov, når du bruger følgende funktioner.

- BLUETOOTH
- Hjemmenetværket
- Spotify
- Chromecast built-in

Følg vejledningen på skærmen, og indtast et navn med softwaretastaturet.

### [System Information]

Du kan få vist oplysninger om højttalersystemet, f.eks. softwareversion.

### [Software License Information]

Du kan få vist oplysninger om softwarelicens.



Sound Bar  
HT-A5000

## [Network Settings]

---

### [Wi-Fi Connection]

[On]: Aktiverer højttalersystemets wi-fi-forbindelse.

[Off]: Deaktiverer højttalersystemets wi-fi-forbindelse.

### [Internet Settings]

Du kan angive netværksindstillinger og kontrollere netværksforbindelserne.

### [Network Connection Status]

Du kan få vist den aktuelle status for netværksforbindelsen.

### [Software Update Notification]

[On]: Indstiller højttalersystemet til at gøre dig opmærksom på oplysninger om den seneste softwareversion.

[Off]: Fra

### [Auto Update Settings]

- **[Auto Update]**

[On]: Softwareopdatering udføres automatisk mellem kl. 2 om natten og kl. 5 om morgenen lokal tid i den valgte [Time Zone], mens højttalersystemet ikke er i brug. Hvis du vælger [Off] for [Network/Bluetooth Standby], installeres softwareopdateringerne umiddelbart efter, at du har slukket højttalersystemet.

[Off]: Fra

- **[Time Zone]**

Vælg område/by.

#### **Bemærk!**

- Softwareopdateringerne kan udføres, selvom du vælger [Off] i [Auto Update], afhængigt af detaljerne omkring opdateringerne.
- Softwareopdateringen udføres automatisk inden for 11 dage efter en ny softwareudgivelse.
- Hvis du vil bruge funktionen Chromecast built-in, skifter [Auto Update] automatisk til [On].

### [Privacy Setting]

Højttalersystemet indsamler oplysninger om din brug af enheden. Læs privatlivspolitikken, der vises, når denne indstilling er nødvendig, og beslut, om du vil acceptere, at der indsamles oplysninger.

[Agree]: Vælg denne indstilling for at acceptere, at der indsamles oplysninger.

[Do not agree]: Vælg denne indstilling, hvis du ikke kan acceptere, at der indsamles oplysninger.

#### **Tip!**

- Selvom du har valgt [Agree], kan du stoppe indsamlingen af oplysninger ved at vælge [Do not agree] igen eller nulstille [Network Settings] til standardindstillingerne via [Resetting].



## **[Chromecast built-in]**

Du kan indstille deling af brugsdata og bekræfte funktionen Chromecast built-in.

- **[Share usage data]**

[On]: Leverer oplysninger om brugen af cast-funktionen til Google.

[Off]: Fra

- **[About Chromecast built-in]**

Viser reference-URL'er for funktionen Chromecast built-in.

Sound Bar  
HT-A5000

## [Resetting]

---

Du kan nulstille højtalersystemets indstillinger til standard ved at vælge gruppen af indstillinger. Alle indstillinger i gruppen nulstilles.

---

---

### Relateret emne

- [Nulstilling af højtalersystemet](#)

Sound Bar  
HT-A5000

## [Software Update]

---

Du kan opdatere softwaren til højtalersystemet eller den valgfrie subwoofer/baghøjtalerne.

---

---

### Relateret emne

- [Opdatering af software](#)

Sound Bar  
HT-A5000

## Opdatering af software

Hvis du opdaterer softwaren til den seneste version, går du glæde af de nyeste funktioner. Du kan finde opdateringsfunktioner på følgende websted:

- Til kunder i USA  
<https://www.sony.com/am/support>
- Til kunder i Europa  
<https://www.sony.eu/support>
- Til kunder i Asien-Stillehavsområdet, Oceanien, Mellemøsten og Afrika  
<https://www.sony-asia.com/support>

### Bemærk!

- Opdateringen kan tage op til 20 minutter at gennemføre.
- Opdateringer via internettet kræver internetadgang.
- Under en igangværende opdatering må du ikke tænde eller slukke systemet, tage netledningen ud af stikkontakten, fjerne/tilslutte et HDMI-kabel eller bruge højttalersystemet eller TV'et. Vent på, at softwareopdateringen bliver færdig.
- Indstil  [Setup] - [Advanced Settings] - [Network Settings] - [Auto Update Settings] - [Auto Update] til [On], hvis softwareopdateringer skal udføres automatisk. Softwareopdateringerne kan udføres, selvom du vælger [Off] i [Auto Update], afhængigt af detaljerne omkring opdateringerne.

- 1 Når du bruger den valgfrie subwoofer, skal du kontrollere, at den er tændt og sluttet til højttalersystemet. Når du bruger baghøjttalerne, skal du kontrollere, at de er sluttet til en stikkontakt, er tændt, og er sluttet til systemet .**

En eller flere strømindikatorer på den valgfri subwoofer og/eller på en eller flere baghøjttalere lyser grønt.

- 2 Tryk på HOME.**

Menuen Home vises på TV-skærmen.



- 3 Vælg  [Setup] - [Advanced Settings] i menuen Home.**

Hvis højttalersystemet registrerer opdateringsoplysninger for højttalersystemet på netværket, vises en meddelelse om opdatering, og [Software Update] vises i hovedmenuen. I dette tilfælde skal du vælge [Software Update] og følge vejledningen på skærmen.

- 4 Vælg [Software Update].**

Skærmen [Software Update] vises på TV-skærmen.

- 5 Vælg det element, der skal opdateres.**

Vælg et opdateringselement fra de viste elementer ved at trykke på  (op)/  (ned) og  (enter), og opdater derefter softwaren ved at følge vejledningen på skærmen.

Når softwareopdateringen starter, genstarter højttalersystemet automatisk.

[UPDATE] vises på frontpaneldisplayet under en softwareopdatering.  
Når opdateringen er færdig, genstarter højttalersystemet automatisk.

### [Network Update]

Opdaterer softwaren via det tilgængelige netværk. Sørg for, at netværket har forbindelse til internettet.

### [USB Update]

Opdaterer softwaren via USB-stik. Du kan finde flere oplysninger om opdatering i de instruktioner, der vises, når du downloader opdateringsfilen.

### [Wireless Speakers Update]

Når du opdaterer softwaren, skal du tilslutte den trådløse højttaler til stikkontakten og tænde for den.

Opdaterer softwaren for den valgfrie subwoofer og baghøjttalerne, når højttalersystemets software er den nyeste version.

#### **Bemærk!**

- Du kan udføre [USB Update] ved at trykke på knapperne BLUETOOTH og  (tænd/sluk) på bar-højttaleren og holde dem nede i 7 sekunder.
- Hvis opdatering af den valgfrie subwoofer eller baghøjttalerne ikke kan gennemføres, skal du flytte dem tættere på bar-højttaleren og forsøge at opdatere igen.

Sound Bar  
HT-A5000

## Fejlfinding

---

Hvis højtalersystemet ikke fungerer, skal du prøve følgende i nævnte rækkefølge.

**1. Find årsag og løsning på problemet ud fra denne Hjælpevejledning eller Betjeningsvejledning.**  
Fejlfindingsmetoderne kan findes i "Fejlfinding".



**2. Søg efter årsag og løsning på problemet på Sony-supportsiden.**

På Sony-supportsiden kan du finde de nyeste supportoplysninger og ofte stillede spørgsmål.

- Til kunder i USA  
<https://www.sony.com/am/support>
- Til kunder i Europa  
<https://www.sony.eu/support>
- Til kunder i Asien-Stillehavsområdet, Oceanien, Mellemøsten og Afrika  
<https://www.sony-asia.com/support>



**3. Nulstil højtalersystemet.**

Alle højtalersystemets indstillinger skifter til deres standardindstillinger.



**4. Hvis problemerne fortsætter, skal du kontakte din nærmeste Sony-forhandler.**

Sound Bar  
HT-A5000

## Højtalersystemet tændes ikke.

---

- Kontroller, at netledningen er forbundet korrekt.
- Tag netledningen ud af stikkontakten, og tilslut den igen efter nogle minutter.

Sound Bar  
HT-A5000

## Højtalersystemet tændes ikke, når TV'et tændes.

- Indstil  [Setup] - [Advanced Settings] - [HDMI Settings] - [Control for HDMI] til [On]. TV'et skal understøtte funktionen Styring via HDMI. Se betjeningsvejledningen til dit TV for flere oplysninger.
- Kontroller TV'ets højtalerindstillinger. Højtalersystemet synkroniseres med TV'ets højtalerindstillinger. Se betjeningsvejledningen til dit TV for flere oplysninger.
- Hvis lyden fra TV'et blev sendt via TV'ets højtalere sidst, du afspillede indhold, kan det ske – afhængigt af TV'et – at højtalersystemet ikke tændes, selvom du tænder TV'et, og selvom systemet er sluttet til TV'ets strømforsyning.



Sound Bar  
HT-A5000

## Højtalersystemet slukkes, når TV'et slukkes.

---

- Kontroller indstillingen for  [Setup] - [Advanced Settings] - [HDMI Settings] - [Standby Linked to TV]. Når [Standby Linked to TV] er indstillet til [On] eller [Auto], slukkes højtalersystemet automatisk, når du slukker TV'et.

Sound Bar  
HT-A5000

## Højtalersystemet slukkes ikke, når TV'et slukkes.

- Kontroller indstillingen for  [Setup] - [Advanced Settings] - [HDMI Settings] - [Standby Linked to TV]. Hvis højtalersystemet skal slukke automatisk, uanset indgangen, når du slukker TV'et, skal du indstille [Standby Linked to TV] til [On]. TV'et skal understøtte funktionen Styring via HDMI. Se betjeningsvejledningen til dit TV for flere oplysninger.

Sound Bar  
HT-A5000

## Højtalersystemet kan ikke slukkes.

---

- Højtalersystemet kan være i demotilstand. Nulstil højtalersystemet for at annullere demotilstanden. Tryk på knapperne  (tænd/sluk) og – (lydstyrke) på bar-højtaleren, og hold dem nede i mindst 5 sekunder.

Sound Bar  
HT-A5000

## Der er ikke noget billede, eller billedet vises ikke korrekt.

---

- Vælg den relevante indgang.
- Hvis der ikke vises noget billede, når du har valgt TV som indgang, skal du vælge den ønskede TV-kanal med fjernbetjeningen til TV'et.
- Hvis der ikke vises noget billede, når du har valgt HDMI som indgang, skal du trykke på afspilningsknappen på den tilsluttede enhed.
- Fjern et HDMI-kabel, og sæt det i igen. Sørg for, at kablet er korrekt sat i.
- Hvis der ikke vises noget billede fra den tilsluttede enhed, eller hvis billedet fra den tilsluttede enhed ikke vises korrekt, skal du ændre indstillingen for  [Setup] - [Advanced Settings] - [HDMI Settings] - [HDMI Signal Format] - [HDMI IN].
- Højtalersystemet er tilsluttet en inputenhed, der ikke overholder HDCP (High-bandwidth Digital Content Protection). Hvis det er tilfældet, skal du kontrollere specifikationerne for den tilsluttede enhed.

Sound Bar  
HT-A5000

## Billedet på TV-skærmen er forvrænget.

---

- Der kan forekomme forstyrrelser fra den trådløse funktion mellem TV'et/andre trådløse enheder og højtalersystemet. Installer højtalersystemet langt væk fra TV'et/andre trådløse enheder.
- Der er frekvensbåndforstyrrelser mellem det trådløse LAN og den valgfrie højttalers trådløse tilslutning. Skift båndet for den trådløse LAN-forbindelse til TV'et eller enheden, der afspiller et billede, til 2,4 GHz.

Sound Bar  
HT-A5000

### 3D-indhold fra HDMI IN-stikket vises ikke på TV-skærmen.

- Afhængigt af TV'et eller videoenheden vises 3D-indhold muligvis ikke. Kontroller det understøttede HDMI-videoformat.

#### Relateret emne

- [Understøttede HDMI-videoformater](#)

Sound Bar  
HT-A5000

## Videosignal i høj opløsning (4K/60p 4:4:4, 4:2:2 og 4K/60p 4:2:0 10 bit osv.) fra HDMI IN-stikket vises ikke på TV-skærmen.

- Afhængigt af TV'et eller videoenheden vises videosignaler i høj opløsning, f.eks. 4K, muligvis ikke. Kontroller videofunktionerne og indstillingerne for TV'et og videoenheden.
- Skift indstillingen for  [Setup] - [Advanced Settings] - [HDMI Settings] - [HDMI Signal Format] - [HDMI IN] i overensstemmelse med det videosignal, der understøttes af det tilsluttede TV eller den tilsluttede enhed.
- Når du afspiller videosignaler i høj opløsning, f.eks. 4K-videoindhold, der er beskyttet af ophavsret, skal du slutte højttalersystemet til det HDMI-indgangsstik, som understøtter HDCP2.2 eller HDCP2.3 på TV'et. Se betjeningsvejledningen til dit TV for flere oplysninger. Hvis HDMI-indgangsstikket, der understøtter HDCP2.2 eller HDCP2.3 på TV'et ikke er kompatibelt med eARC eller ARC, skal du tilslutte det optiske digitalstik på TV'et og TV IN (OPT)-stikket på højttalersystemet med et optisk digitalkabel.

### Relateret emne

- [Understøttede HDMI-videoformater](#)

Sound Bar  
HT-A5000

## **Et billede vises ikke på hele TV-skærmen.**



---

- Mediets højde-breddeforhold er fast.



Sound Bar  
HT-A5000

**Billeder og lyd fra den enhed, der er sluttet til højttalersystemet, sendes ikke fra TV'et, når der er slukket for højttalersystemet.**

- 
- Indstil  [Setup] - [Advanced Settings] - [HDMI Settings] - [Control for HDMI] til [On] på højttalersystemet, og indstil derefter [Standby Through] til [Auto] eller [On].
  - Tænd højttalersystemet, og skift derefter til indgang til den enhed, der afspiller.
  - Hvis der er tilsluttet andre enheder som ikke er fremstillet af Sony, og de understøtter funktionen Styring via HDMI, skal  [Setup] - [Advanced Settings] - [HDMI Settings] - [Standby Through] indstilles til [On].

Sound Bar  
HT-A5000

## HDR-indhold kan ikke vises med højt dynamisk område.

- Kontroller indstillingerne på TV'et og den tilsluttede enhed. Se betjeningsvejledningen til dit TV og den tilsluttede enhed for flere oplysninger.
- Afhængigt af indstillingen [HDMI Signal Format] kan en AV-enhed muligvis ikke sende HDR-indhold i HDR-format. Skift indstillingen for  [Setup] - [Advanced Settings] - [HDMI Settings] - [HDMI Signal Format] - [HDMI IN] i overensstemmelse med det videoformat, der understøttes af AV-enheden.

### Relateret emne

- [Understøttede HDMI-videoformater](#)

Sound Bar  
HT-A5000



## Højtalersystemet kan ikke oprette forbindelse til et TV via BLUETOOTH.

---

- Når du tilslutter højtalersystemet og TV'et med et HDMI-kabel, annulleres BLUETOOTH-forbindelsen.

Sound Bar  
HT-A5000

## Der høres ingen TV-lyd fra højttalersystemet.



- Kontroller type og forbindelse for et HDMI-kabel, TV'ets centerhøjttalerkabel eller det optiske digitalkabel, der er sluttet til højttalersystemet og TV'et.
- Fjern de kabler, der slutter TV'et til højttalersystemet, og sæt dem derefter i igen. Tag netledningerne til TV'et og højttalersystemet ud af stikkontakten, og tilslut dem derefter igen.
- Hvis højttalersystemet og TV'et kun er tilsluttet med et HDMI-kabel, skal du kontrollere følgende.
  - HDMI-stikket på det tilsluttede TV, skal være mærket "eARC" eller "ARC".
  - Funktionen Styring via HDMI på TV'et er slået til.
  - Funktionen eARC eller ARC på TV'et er aktiveret.
  - Antallet af tilsluttede enheder, der kan styres af funktionen Styring via HDMI, har ikke overskredet grænsen.
  - På højttalersystemet,  [Setup] - [Advanced Settings] - [HDMI Settings] - [Control for HDMI] er indstillet til [On] og  [Setup] - [Advanced Settings] - [HDMI Settings] - [TV Audio Input Mode] er indstillet til [Auto].
- Hvis dit TV ikke er kompatibelt med eARC, skal du indstille  [Setup] - [Advanced Settings] - [HDMI Settings] - [eARC] til [Off].
- Hvis dit TV ikke er kompatibelt med eARC eller ARC, kan du tilslutte et optisk digitalkabel. Hvis TV'et ikke er kompatibelt med eARC eller ARC, sendes der ikke TV-lyd fra højttalersystemet, selvom højttalersystemet er tilsluttet TV'ets HDMI IN-stik.
- Skift indgang for højttalersystemet til TV-indgang.
- Skru op for lydstyrken på højttalersystemet, eller slå lydløs fra.
- Hvis lyden fra en Blu-ray Disc-afspiller, set-top-boks, spillekonsol osv., der er tilsluttet TV'et, ikke høres, skal du slutte enheden til HDMI IN-stikket på højttalersystemet og ændre højttalersystemets indgang til indgangen for den valgte enhed ([HDMI]).
- Afhængigt af i hvilken rækkefølge du tænder for TV'et og højttalersystemet, kan systemet være indstillet til lydløs, og [MUTING] vises på højttalersystemets frontpaneldisplay. Hvis dette sker, skal du starte med at tænde TV'et og derefter tænde højttalersystemet.
- Tryk på TV/AUDIO SYSTEM på fjernbetjeningen for at skifte udgang for den tilsluttede TV-lyd, eller indstil højttalernes indstilling for dit TV til Audio System. Følg betjeningsvejledningen til TV'et, når du indstiller TV'et.

### Relateret emne

- [Tilslutning af et ARC/eARC-kompatibelt TV](#)
- [Tilslutning til et TV, der ikke er kompatibelt med ARC/eARC](#)
- [Tilslutning af en AV-enhed, der er kompatibel med videoformatet 2K/4K](#)
- [Tilslutning af en AV-enhed, der er kompatibel med videoformatet 8K](#)

Sound Bar  
HT-A5000

**Billeder og lyd fra den enhed, der er sluttet til højttalersystemet, sendes ikke fra TV'et, når der er slukket for højttalersystemet.**

- 
- Indstil  [Setup] - [Advanced Settings] - [HDMI Settings] - [Control for HDMI] til [On] på højttalersystemet, og indstil derefter [Standby Through] til [Auto] eller [On].
  - Tænd højttalersystemet, og skift derefter til indgang til den enhed, der afspiller.
  - Hvis der er tilsluttet andre enheder som ikke er fremstillet af Sony, og de understøtter funktionen Styring via HDMI, skal  [Setup] - [Advanced Settings] - [HDMI Settings] - [Standby Through] indstilles til [On].

Sound Bar  
HT-A5000

## Der kommer lyd fra både højtalersystemet og TV'et.

---

- Slå lyden fra for højtalersystemet eller TV'et.
- Når du tilslutter højtalersystemet og TV'et med TV'ets centerhøjtalerkabel og indstiller  [Setup] - [Advanced Settings] - [Speaker Settings] - [TV Center Speaker Settings] - [TV Center Speaker Mode] til [On], høres lyden fra højtalersystemets centerdel fra TV'et.

Sound Bar  
HT-A5000

## TV-lyden fra højttalersystemet er forsinket i forhold til billedet.

---





- Indstil justeringsværdien for forsinkelsen mellem billede og lyd til 0 msek., hvis den er indstillet til området mellem 25 msek. og 300 msek.
  - Der kan være en tidsforskydning mellem lyd og billede afhængigt af lydkilden. Hvis dit TV har en funktion, der forsinker billedet, kan du bruge denne funktion til justering. Se betjeningsvejledningen til dit TV for flere oplysninger.
- 

### Relateret emne

- [Når der ses TV](#)
- [Når der bruges en anden enhed](#)

Sound Bar  
HT-A5000

## Der høres ingen eller kun meget svag lyd fra den enhed, der er sluttet til højttalersystemet.

- Tryk på  (lydstyrke) + på fjernbetjeningen, og kontroller lydstyrkeniveauet.
- Tryk på  (slå lyd fra) eller  (lydstyrke) + på fjernbetjeningen for at slå lyden til igen.
- Sørg for, at indgangskilden er valgt korrekt. Prøv andre indgangskilder ved at trykke på knappen til valg af indgang på fjernbetjeningen (TV/HDMI/USB/BLUETOOTH).
- Sørg for, at stikkene er korrekt sat i.
- Når du afspiller indhold, som er copyright-beskyttet (HDCP), høres der muligvis intet fra højttalersystemet.
- Skift indstilling for  [Setup] - [Advanced Settings] - [HDMI Settings] - [HDMI Signal Format] - [HDMI IN].



Sound Bar  
HT-A5000

## Der kan ikke laves surroundeffekt.

---

- Afhængigt af kombinationen af indstillingen SOUND FIELD og indgangssignalet fungerer surround-lydbehandlingen muligvis ikke effektivt. Surroundeffekten kan være diskret, afhængigt af programmet eller disken.
- Hvis du vil afspille flerkanals lyd, skal du kontrollere indstillingen for den digitale lydudgang på den enhed, der er sluttet til højttalersystemet. Se betjeningsvejledningen til den tilsluttede enhed.



Sound Bar  
HT-A5000

## Der lyder ingen lyd fra de valgfrie baghøjtalere/den valgfrie subwoofer.

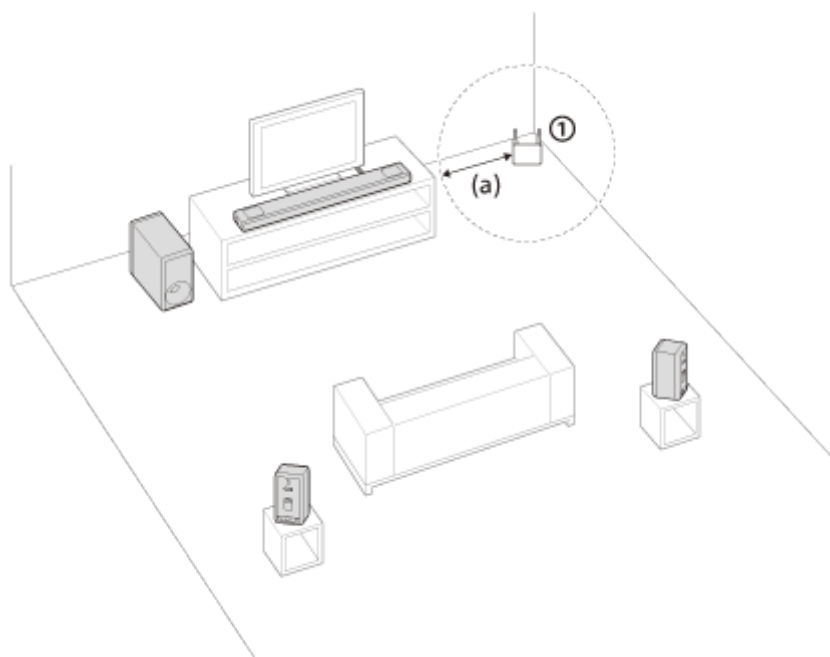
- Installer højtalersystemet, de valgfrie baghøjtalere og subwooferen med en afstand på 1,5 m eller mere fra en trådløs LAN-router osv.  
Lyden kan forbedres ved at ændre retningen af antennens vinkel på den trådløse LAN-router.



### ① Trådløs LAN-router osv. (a) 1,5 m eller mere

- Den kan forbedres ved at indstille  [Setup] - [Advanced Settings] - [Speaker Settings] - [Wireless Speaker Settings] - [Wireless Playback Quality] til [Connection].
- Indstil  [Setup] - [Advanced Settings] - [Speaker Settings] - [Wireless Speaker Settings] - [RF Channel] til [Off], og indstil [On].
- Hvis der er en enhed i nærheden, der udsender elektromagnetisk stråling, f.eks. en trådløs LAN-enhed eller en mikrobølgeovn, skal højtalersystemet flyttes væk fra enheden.
- Se betjeningsvejledningen til de(n) valgfrie baghøjtalere/subwoofer.

Sound Bar  
HT-A5000

## Der høres ingen lyd fra højttalerne.

- Afhængigt af kombinationen af indstillingen af SOUND FIELD og lydkilde kan nogle højttalere ikke udsende lyd.
- Hvis der ikke kommer nogen lyd fra de valgfrie baghøjttalere  
Når der trykkes på SOUND FIELD for at aktivere surroundeffekten, opmixer højttalersystemet audiosignaler, og lyden udsendes fra alle højttalere.

Lydsignal	Der kommer lyd fra de valgfrie baghøjttalere.	
	[Sound Field: Effect On]	[Sound Field: Effect Off]
2-kanals indhold	<input type="radio"/>	–
Multi-kanal indhold	<input type="radio"/>	<input type="radio"/>

: Der kommer lyd fra både højttalersystemet og de valgfrie baghøjttalere.

–: Der høres kun lyd fra højttalersystemet. Der kommer ingen lyd fra de valgfrie baghøjttalere.

### Bemærk!

- Nogle højttalere sender ingen lyd, hvis [Sound Field Setting] er indstillet til [Dolby Speaker Virtualizer], afhængigt af det indhold, der sendes til indgangen.
- Der kommer ingen lyd fra de valgfrie baghøjttalere, når der afspilles Dual Mono-lyd.

Sound Bar  
HT-A5000

## Sound Field Optimization mislykkedes.

---

- Når de valgfrie baghøjtalere bruges, skal du installeres oprejst, så etiketterne på undersiden af højttalerne vender nedad.
- Gentag Sound Field Optimization i stille omgivelser.
- Hvis afstanden mellem bar-højtaleren og de valgfrie højttalere/den valgfrie subwoofer er for lille, eller de er for langt fra hinanden, kan Sound Field Optimization ikke foretages korrekt. Juster afstanden mellem højttalerne, og gentag Sound Field Optimization.
- Hvis der er forhindringer mellem højttalerne, eller hvis mikrofonen til måling af højttaleren er skjult af en forhindring, kan Sound Field Optimization ikke foretages korrekt. Hvis der er en forhindring mellem højttalere eller foran højttalere, skal den fjernes.

Sound Bar  
HT-A5000

## USB-enheden genkendes ikke.

---

- Prøv følgende:
  1. Sluk højttalersystemet.
  2. Tilslut og fjern USB-enheden.
  3. Tænd højttalersystemet.
- Kontroller, at USB-enheden er sat korrekt i  -porten (USB).
- Kontroller, om USB-enheden er beskadiget.
- Kontroller, at USB-enheden er tændt.
- Hvis USB-enheden er tilsluttet via en USB-hub eller et kabel, skal du fjerne det og tilslutte USB-enheden direkte til højttalersystemet.
- Når du tilslutter en WALKMAN® eller smartphone, kan det ske, at det interne lager eller eksterne lager (f.eks. et hukommelseskort) ikke genkendes.

Sound Bar  
HT-A5000

## Der kan ikke udføres parring.

---

- Placer højttalersystemet og BLUETOOTH-enheden tættere på hinanden.
- Kontroller, at højttalersystemet ikke modtager interferens fra en trådløs LAN-enhed, fra andre 2,4 GHz-trådløse enheder eller en mikrobølgeovn. Hvis der er en enhed i nærheden, der udsender elektromagnetisk stråling, skal enheden flyttes væk fra højttalersystemet.

Sound Bar  
HT-A5000

## Der kan ikke oprettes BLUETOOTH-forbindelse.

---

- Kontroller, at BLUETOOTH-indikatoren på bar-højtaleren lyser.
- Sørg for, at BLUETOOTH-enheden, der skal tilsluttes, er tændt, og at BLUETOOTH er slået til.
- Placer højtalersystemet og BLUETOOTH-enheden tættere på hinanden.
- Gentag parringen af højtalersystemet og BLUETOOTH-enheden. Du skal muligvis først ophæve parringen af højtalersystemet ved hjælp af din BLUETOOTH-enhed.
- Parringsinformation kan være blevet slettet. Gentag parringen.

---

### Relateret emne

- [Afspilning af musik ved at parre en mobil enhed, første gang den tilsluttes](#)

Sound Bar  
HT-A5000

## Der kommer ingen lyd fra den tilsluttede, BLUETOOTH-understøttede mobile enhed via højttalersystemet.

---

- Kontroller, at BLUETOOTH-indikatoren på bar-højttaleren lyser.
  - Placer højttalersystemet og BLUETOOTH-enheden tættere på hinanden.
  - Hvis der er en enhed i nærheden, der udsender elektromagnetisk stråling, f.eks. en trådløs LAN-enhed, andre BLUETOOTH-enheder eller en mikrobølgeovn, skal enheden flyttes væk fra højttalersystemet.
  - Fjern alle forhindringer mellem højttalersystemet og BLUETOOTH-enheden, eller flyt højttalersystemet væk fra forhindringen.
  - Find en anden placering til den tilsluttede BLUETOOTH-enhed.
  - Skift den trådløse LAN-frekvens på nærliggende trådløse LAN-routere eller pc'er til 5 GHz-området.
  - Øg lydstyrken på den tilsluttede BLUETOOTH-enhed.
- 

### Relateret emne

- [Afspilning af musik ved at parre en mobil enhed, første gang den tilsluttes](#)



Sound Bar  
HT-A5000

## Der kan ikke udføres parring.

---

- Placer højttalersystemet og BLUETOOTH-høretelefonerne tættere på hinanden.
- Kontroller, at højttalersystemet ikke modtager interferens fra en trådløs LAN-enhed, fra andre 2,4 GHz-trådløse enheder eller en mikrobølgeovn. Hvis der er en enhed i nærheden, der udsender elektromagnetisk stråling, skal enheden flyttes væk fra højttalersystemet.

Sound Bar  
HT-A5000

## Der kan ikke oprettes BLUETOOTH-forbindelse.

---

- Kontroller, at BLUETOOTH-indikatoren på bar-højtaleren lyser.
  - Sørg for, at de BLUETOOTH-høretelefoner, der skal tilsluttes, er tændt, og at BLUETOOTH-funktionen er aktiveret.
  - Placer højtalersystemet og BLUETOOTH-høretelefonerne tættere på hinanden.
  - Gentag parringen af højtalersystemet og BLUETOOTH-høretelefonerne. Du skal muligvis først ophæve parringen af BLUETOOTH-høretelefonerne ved hjælp af højtalersystemet.
  - Parringsinformation kan være blevet slettet. Gentag parringen.
- 

### Relateret emne

- [Afspilning af musik ved at parre en mobil enhed, første gang den tilsluttes](#)
- [Afspilning af lyd via parrede høretelefoner](#)

Sound Bar  
HT-A5000

## Der høres ingen lyd fra de tilsluttede BLUETOOTH-høretelefoner.

---

- Kontroller, at BLUETOOTH-indikatoren på bar-højtaleren lyser.
  - Placer højtalersystemet og BLUETOOTH-høretelefonerne tættere på hinanden.
  - Hvis der er en enhed i nærheden, der udsender elektromagnetisk stråling, f.eks. en trådløs LAN-enhed, andre BLUETOOTH-enheder eller en mikrobølgeovn, skal enheden flyttes væk fra højtalersystemet.
  - Fjern alle forhindringer mellem højtalersystemet og BLUETOOTH-høretelefonerne, eller flyt højtalersystemet væk fra forhindringen.
  - Placer de tilsluttede BLUETOOTH-høretelefoner på en anden måde.
  - Skift den trådløse LAN-frekvens på nærliggende trådløse LAN-routere eller pc'er til 5 GHz-området.
  - Øg lydstyrken på de tilsluttede BLUETOOTH-høretelefoner.
  - Indstil  [Setup] - [Advanced Settings] - [Bluetooth Settings] - [Wireless Playback Quality] til [LDAC Stable Connection (Auto)] eller [SBC Stable Connection (Auto)].
  - Ikke alt indhold kan afspilles på grund af ophavsretlig beskyttelse.
- 

### Relateret emne

- [Afspilning af musik ved at parre en mobil enhed, første gang den tilsluttes](#)

Sound Bar  
HT-A5000

## **BLUETOOTH-forbindelsen til høretelefonerne afbrydes.**

---

- Når du bruger Chromecast built-in, kan høretelefonerne ikke oprette forbindelse til højtalersystemet via BLUETOOTH.

Sound Bar  
HT-A5000

## Højtalersystemet kan ikke oprette forbindelse til netværket, eller netværksforbindelsen er ustabil.

---

- Kontroller, at der er tændt for den trådløse LAN-router.
- Kontroller netværksforbindelsen og netværksindstillingerne.
- Den mulige kommunikationsafstand kan være kortere, afhængigt af brugsmiljøet (herunder vægmateriale), modtageforhold for radiobølger eller forhindringer mellem højtalersystemet og den trådløse LAN-router. Placer højtalersystemet og den trådløse LAN-router tættere på hinanden.
- Enheder, der bruger et 2,4 GHz frekvensbånd, f.eks. en mikrobølgeovn, en BLUETOOTH-enhed eller en anden digital, trådløs enhed, kan afbryde kommunikationen. Placer højtalersystemet på afstand af sådanne enheder, eller sluk de pågældende enheder.
- Den trådløse LAN-forbindelse kan blive ustabil, afhængigt af brugsmiljøet især, hvis du bruger højtalersystemets BLUETOOTH-funktion. I dette tilfælde skal du tilpasse brugsmiljøet.

Sound Bar  
HT-A5000

## Den ønskede trådløse LAN-router vises ikke på listen over trådløse netværk.

---

- Tryk på OPTIONS på fjernbetjeningen for at opdatere listen. Hvis den ønskede trådløse LAN-router stadig ikke registreres, skal du vælge [New connection registration] på netværkslisten og derefter indtaste et netværksnavn manuelt (SSID).

Sound Bar  
HT-A5000

## Højtalersystemet kan ikke oprette forbindelse til internettet.

---

- Kontroller den trådløse LAN-forbindelse.
- Genstart den trådløse LAN-router.

5-029-484-11(4) Copyright 2021 Sony Corporation

Sound Bar  
HT-A5000

## Fjernbetjeningen til højttalersystemet fungerer ikke.

---

- Ret fjernbetjeningen mod fjernbetjeningssensoren på bar-højtaleren.
  - Fjern alle forhindringer mellem fjernbetjeningen og højttalersystemet.
  - Udskift begge batterier i fjernbetjeningen med nye, hvis de er svage.
  - Kontroller, at du trykker på den rigtige knap på fjernbetjeningen.
- 
- 

### Relateret emne

- [Bar-højtaler](#)



Sound Bar  
HT-A5000

## Fjernbetjeningen til TV'et fungerer ikke.

---





- Dette problem kan måske løses ved at aktivere IR-repeaterfunktionen.
- 

### Relateret emne

- [Hvis fjernbetjeningen til TV'et ikke fungerer](#)

Sound Bar  
HT-A5000



## Der høres ingen eller kun meget svag lyd fra den valgfri højttaler.

- Tryk på SW  (subwoofer-lydstyrke) + på fjernbetjeningen for at øge lydstyrken for subwooferen, eller tryk på REAR  (lydstyrke for baghøjttalere) + for at øge lydstyrken for baghøjttaleren.
- Kontroller status for den trådløse forbindelse i  [Setup]-[Advanced Settings]-[Speaker Settings]-[Wireless Speaker Settings]-[Check wireless connection].
- Slå nattilstand fra.
- Hvis du ændrer indstillingen  [Setup] - [Advanced Settings] - [Speaker Settings] - [Wireless Speaker Settings] - [RF Channel] fra [Off] til [On], kan det tage et minut, før lyden udsendes.
- Se betjeningsvejledningen til de(n) valgfrie baghøjttalere/subwoofer.

Sound Bar  
HT-A5000

## Lyden springer eller indeholder støj.

---

- Hvis der er en enhed i nærheden, der udsender elektromagnetiske bølger, f.eks. et trådløst LAN eller en mikrobølgeovn, der er i brug, skal du placere den valgfri højttaler og højttalersystemet i afstand fra den.
- Hvis der er en forhindring mellem den valgfri højttaler og højttalersystemet, skal du flytte eller fjerne den.
- Anbring den valgfri højttaler og højttalersystemet så tæt på hinanden som muligt.
- Skift indstillingen  [Setup] - [Advanced Settings] - [Speaker Settings] - [Wireless Speaker Settings] - [RF Channel] til [Off], og skift derefter til [On] igen.
- Skift netværksforbindelsen til TV'et eller Blu-ray-diskafspilleren fra trådløs til kablet.
- Indstil  [Setup] - [Advanced Settings] - [Speaker Settings] - [Wireless Speaker Settings] - [Wireless Playback Quality] til [Connection].

Sound Bar  
HT-A5000

## Funktionen Styring via HDMI fungerer ikke korrekt.

---

- Kontroller tilslutningen til højttalersystemet.
- Aktiver funktionen Styring via HDMI på TV'et. Se betjeningsvejledningen til dit TV for flere oplysninger.
- Vent lidt, og prøv derefter igen. Hvis du afbryder højttalersystemet, tager det lidt tid, før det kan betjenes igen. Vent mindst 15 sekunder, og prøv derefter igen.
- Kontroller, at enhederne, der er sluttet til højttalersystemet, understøtter funktionen Styring via HDMI.
- Aktiver funktionen Styring via HDMI på de enheder, der er sluttet til højttalersystemet. Se betjeningsvejledningen til enheden for flere oplysninger.
- Typen og antallet af enheder, som kan styres af funktionen Styring via HDMI, er begrænset af HDMI CEC-standarden som følger:
  - Optageenheder (Blu-ray Disc-optager, DVD-optager m.m.): op til 3 enheder
  - Afspilningsenheder (Blu-ray Disc-afspiller, dvd-afspiller osv.): Op til 3 enheder (højttalersystemet bruger én af dem)
  - Tuner-relaterede enheder: op til 4 enheder
  - Audio System (modtager/høretelefoner): 1 enhed (bruges af højttalersystemet)

---

### Relateret emne

- [Tilslutning af et ARC/eARC-kompatibelt TV](#)
- [Tilslutning til et TV, der ikke er kompatibelt med ARC/eARC](#)
- [Tilslutning af en AV-enhed, der er kompatibel med videoformatet 2K/4K](#)
- [Tilslutning af en AV-enhed, der er kompatibel med videoformatet 8K](#)

Sound Bar  
HT-A5000

**[PRTCT] blinker på frontpaneldisplayet i 5 sekunder, og højttalersystemet slukkes.**

- Tag netledningen ud af stikkontakten, og sørg for, at der ikke er noget, der blokerer højttalersystemets ventilationsåbninger.

Sound Bar  
HT-A5000

## **[PRTCT], [PUSH], højttalernavn ([SUB], [RL] eller [RR]) og [POWER] blinker skiftevis på frontpaneldisplayet.**

- Tryk på  (tænd/sluk) på den tilsvarende højttaler ([SUB]: valgfri subwoofer, [RL]: valgfri venstre baghøjttaler, [RR]: valgfri højre baghøjttaler) for at slukke hver af enhederne. Træk netledningen ud af den valgfrie baghøjttaler, og genstart derefter højttalersystemet. Træk netledningen ud af den valgfrie subwoofer, og kontroller, at der ikke er noget, der blokerer ventilationsåbningerne på den valgfrie subwoofer, og genstart derefter højttalersystemet. Hvis de sættes korrekt i igen, skifter frontpaneldisplayet til den normale visning.

Sound Bar  
HT-A5000

**[HIGH], [TEMP] og [ERROR] vises skiftevis i 2 sekunder hver på frontpaneldisplayet, [STANDBY] vises på frontpaneldisplayet, og derefter slukkes højttalersystemet.**

- 
- Der registreres høj temperatur i højttalersystemet. Tryk på  (tænd/sluk) for at genstarte højttalersystemet.

Sound Bar  
HT-A5000

## **[BT TX] vises på frontpaneldisplayet.**

---

- Indstil  [Setup] - [Advanced Settings] - [Bluetooth Settings] - [Bluetooth Mode] til [Receiver]. [BT TX] vises på frontpaneldisplayet, hvis [Bluetooth Mode] er indstillet til [Transmitter].



Sound Bar  
HT-A5000

## Sensorerne på TV'et fungerer ikke korrekt.

---

- Bar-højtaleren kan blokere visse sensorer (f.eks. lyssensorer), fjernbetjeningssensoren på TV'et eller senderen på 3D-briller (infrarød transmission) på et 3D-TV, der understøtter 3D-brillers infrarøde system, eller trådløs kommunikation. Flyt bar-højtaleren væk fra TV'et inden for et område, der gør det muligt for de pågældende dele at fungere korrekt. Se betjeningsvejledningen til TV'et for at få oplysninger om placeringerne af sensorerne og fjernbetjeningsmodtageren.

Sound Bar  
HT-A5000

## **Trådløse funktioner (trådløst LAN, funktionen BLUETOOTH eller den valgfrie subwoofer/baghøjtalerne) er ustabile.**

- 
- Der må ikke anbringes metalgenstande omkring højttalersystemet, undtagen TV'et.

Sound Bar  
HT-A5000

## Der afspilles pludselig musik, som du ikke kender.

---

- Den forudinstallerede prøvemusik afspilles måske. Tryk på  (indgangssvalg) på bar-højtaleren for at stoppe afspilningen.

Sound Bar  
HT-A5000

**Højttalesystemet kan ikke slukkes, eller [Advanced Settings] kan ikke bruges./Når der trykkes på tænd/sluk-knappen, vises [.DEMO] på frontpaneldisplayet, og højttalesystemet kan ikke slukkes.**

- 
- Højttalesystemet kan være i demotilstand. Nulstil højttalesystemet for at annullere demotilstanden. Tryk på knapperne  (tænd/sluk) og – (lydstyrke) på bar-højttalesystemet, og hold dem nede i mindst 5 sekunder.

Sound Bar  
HT-A5000

## **Spotify kan ikke afspilles med knappen MUSIC SERVICE eller kan ikke afspilles ved at trykke på afspilningsknappen.**

- 
- Afspil musikken fra Spotify på højttalersystemet ved at bruge funktionen Spotify Connect på appen Spotify på den mobile enhed.

Sound Bar  
HT-A5000

## Højtalersystemet genstarter.

---

- Når der tilsluttes et TV med en opløsning, der afviger fra højtalersystemets, kan det ske, at højtalersystemet genstarter for at nulstille billedudgangens indstilling.

Sound Bar  
HT-A5000

## Nulstilling af højttalersystemet

Hvis højttalersystemet stadig ikke fungerer korrekt, kan du nulstille højttalersystemet som følger.

- 1 Tryk på HOME.**  
Menuen Home vises på TV-skærmen.
- 2 Vælg  [Setup] - [Advanced Settings] i menuen Home.**
- 3 Vælg [Resetting].**
- 4 Vælg det menuelement, der skal nulstilles.**
- 5 Vælg [Start].**

### Sådan annulleres nulstilling

Vælg [Cancel] i trin 5.

### Hvis du ikke kan udføre nulstilling via menuen Home

Tryk på knapperne  (tænd/sluk) og  (lydstyrke) på bar-højttaleren, og hold dem nede i mindst 5 sekunder. Indstillinger skifter til deres standardindstillinger.

#### Bemærk!

- Når du nulstiller, kan du miste forbindelsen til den valgfrie subwoofer og baghøjttalerne. Forbind dem i så fald igen i henhold til betjeningsvejledningen.

Sound Bar  
HT-A5000

## Understøttede lydfiler

Kodeks	Udvidelse
MP3 (MPEG-1 Audio Layer III)	.mp3
AAC/HE-AAC	.m4a, .aac, .mp4, .3gp
WMA9 Standard	.wma
LPCM	.wav
FLAC	.flac
DSF	.dsf
DSDIFF(*)	.dff
AIFF	.aiff, .aif
ALAC	.m4a
Vorbis	.ogg
Monkey's Audio	.ape

\* Højtalersystemet kan ikke afspille DST-kodede filer.

### Bemærk!

- Ikke alle filer kan afspilles – det afhænger af filformatet, filkodningen, optageforhold eller andre forhold.
- Ikke alle filer, der er redigeret på pc, kan afspilles.
- Hurtigt frem eller hurtigt tilbage er ikke muligt for alle filer.
- Højtalersystemet kan ikke afspille kodede filer, f.eks. DRM.
- Højtalersystemet kan ikke genkende en fil/mappe, afhængigt af navn/metadata.
- Ikke alle USB-enheder fungerer med højtalersystemet.
- Højtalersystemet kan genkende Mass Storage Class-enheder (MSC) (f.eks. flashhukommelse).



Sound Bar  
HT-A5000

## Understøttede lydformater til input

De understøttede lydformater varierer, afhængigt af højttalersystemets indgangsindstilling. I tabellen vises understøttede lydformater med "○", og ikke-understøttede lydformater vises med "-".

Format	HDMI-indgang	TV-indgang (eARC)	TV-indgang (ARC)	TV-indgang (OPT)
LPCM 2ch	○	○	○	○
LPCM 5.1ch	○	○	-	-
LPCM 7.1ch	○	○	-	-
Dolby Digital	○	○	○	○
Dolby TrueHD	○	○	-	-
Dolby Digital Plus	○	○	○	-
Dolby Atmos	○	○	-	-
Dolby Atmos - Dolby TrueHD	○	○	-	-
Dolby Atmos - Dolby Digital Plus	○	○	○	-
DTS	○	○	○	○
DTS-ES Discrete 6.1, DTS-ES Matrix 6.1	○	○	○	○
DTS 96/24	○	○	○	○
DTS-HD High Resolution Audio	○	○	-	-
DTS-HD Master Audio	○	○	-	-
DTS:X	○	○	-	-

### Bemærk!

- HDMI IN-stikket understøtter ikke ophavsretligt beskyttede lydformater som Super Audio CD eller DVD-Audio.

Sound Bar  
HT-A5000

## Understøttede HDMI-videoformater

Følgende videoformater understøttes af højttalersystemet.

8K 24/25/30/50/60 Hz

4K 24/25/30/50/60/100/120 Hz

1080p 24/25/30/50/60/100/120 Hz

1080i 50/60 Hz

720p 24/30/50/60 Hz

576p 50 Hz

480p 60 Hz

### Om indstillingen [HDMI Signal Format]

Når  [Setup] - [Advanced Settings] - [HDMI Settings] - [HDMI Signal Format] er indstillet til [Enhanced format (4K120, 8K)], kan du bruge alle højttalersystemets understøttede videoformater.

Når [HDMI Signal Format] er indstillet til [Enhanced format], kan du kun bruge videoformaterne 4K 60 Hz 4:4:4, 4:2:2 osv.

Når [HDMI Signal Format] er indstillet til [Standard format], kan du kun bruge videoformaterne 4K 60 Hz 4:2:0, 4K 24 Hz osv.

### Om det HDMI-kabel, der skal bruges

Tilslut TV'et med det medfølgende HDMI-kabel.

Hvis du bruger et Ultra High Speed HDMI-kabel, der understøtter 48 Gbps, kan højttalersystemet bruges med alle understøttede videoformater.

Hvis du bruger et førsteklasses HDMI-højhastighedskabel med Ethernet, der understøtter 18 Gbps, kan du bruge videoformater op til 4K 60 Hz 4:4:4, 4:2:2 osv.

### Om 3D-signalet

Følgende videoformat er kompatibelt med 3D-signal i formatet Side om side (Halv).

- 1080i 50/60 Hz

Følgende videoformater er kompatible med 3D-signal i Billedpakke og formatet Over-under (top-og-bund).

- 1080p 24 Hz
- 720p 50/60 Hz

### Om knappen OPTIONS og højttalersystemets visning på skærmen (OSD)

Ved følgende signaler fungerer knappen OPTIONS ikke, og højttalersystemets skærmvisning (OSD) vises ikke.

- Signal med opløsning på 4096 × 2160p
- 3D-signal i formatet Side om side (Halv) eller formatet Over-under (top-og-bund)

### Bemærkninger til HDMI-stik og HDMI-forbindelser

- Brug et HDMI-godkendt kabel.
- Det anbefales ikke at bruge et HDMI-DVI-konverteringskabel.
- Audiosignaler (samplingfrekvens, bitlængde m.m.), som sendes fra et HDMI-stik, kan undertrykkes af den tilsluttede enhed.
- Lyden kan blive afbrudt, hvis samplingfrekvensen eller antallet af kanaler for audio-udgangssignaler fra afspilningsenheden ændres.

- Når  [Setup] - [Advanced Settings] - [HDMI Settings] - [Video output for PIP/PBP-displayed TV] er indstillet til [On], og der er valgt TV som indgang, sendes videosignaler fra HDMI IN-stikket via HDMI OUT (TV eARC/ARC)-stikket.
- Dette højttalersystem understøtter "TRILUMINOS".
- Alle HDMI IN og HDMI OUT (TV eARC/ARC)-stik understøtter overførsel af 4K 120p eller 8K, HDCP2.2 og HDCP2.3(\*1), BT.2020 bredt farverum(\*2) og HDR (High Dynamic Range)(\*3)-indhold via gennemsendelse.
- Når der tilsluttes et TV med en opløsning, der afviger fra højttalersystemets, kan det ske, at højttalersystemet genstarter for at nulstille billedudgangens indstilling.

\*1 HDCP2.2 og HDCP2.3 er nyligt forbedret teknologi til beskyttelse af ophavsret, der bruges til at beskytte indhold, f.eks. 4K-film. Hvis enheden er kompatibel med HDCP2.2 eller HDCP2.3, kan du se indhold, selvom HDCP-versionen er forskellig, f.eks. et HDCP2.2-kompatibelt TV og en HDCP2.3-kompatibel 4K-enhed.

\*2 BT.2020-farverum er en ny og mere omfattende farvestandard, som er defineret til TV-systemer med ultrahøj opløsning

\*3 HDR er et videoformat med stigende udbredelse, som kan vise et bredere område af lysstyrkeniveauer. Højttalersystemet er kompatibelt med HDR10, HLG (Hybrid Log-Gamma) og Dolby Vision.

Sound Bar  
HT-A5000

## Om BLUETOOTH-kommunikation

---

- BLUETOOTH-enheder skal bruges inden for cirka 10 meter (afstand uden forhindringer) fra hinanden. Den effektive kommunikationsrækkevidde kan være kortere under følgende betingelser.
  - Hvis der er en person, metalgenstand, væg eller anden forhindring mellem enheder med en BLUETOOTH-forbindelse
  - Steder, hvor der er installeret et trådløst LAN
  - Omkring mikrobølgeovne, der er i brug
  - Steder, hvor der opstår andre elektromagnetiske bølger
- BLUETOOTH-enheder og trådløst LAN (IEEE 802.11 b/g/n) bruger samme frekvensbånd (2,4 GHz). Hvis du bruger din BLUETOOTH-enhed i nærheden af en enhed med trådløse netværksfunktioner, kan der forekomme elektromagnetiske forstyrrelser. Det kan resultere i lavere dataoverførselshastigheder, støj eller manglende evne til at oprette forbindelse. Hvis det sker, kan du prøve følgende:
  - Placer højttalersystemet mindst 10 meter væk fra den trådløse LAN-enhed.
  - Sluk for strømmen til den trådløse LAN-enhed, når du bruger BLUETOOTH-enheden inden for 10 meter.
  - Placer højttalersystemet og BLUETOOTH-enheden så tæt på hinanden som muligt.
- Radiobølger, der udsendes af højttalersystemet, kan forstyrre visse typer medicinsk udstyr. Da sådanne forstyrrelser kan resultere i funktionsfejl, skal du altid slukke for strømmen til højttalersystemet og BLUETOOTH-enheden på følgende steder:
  - På hospitaler, i tog, i fly, på benzinstationer og andre steder, hvor der kan være brændbare gasser
  - I nærheden af automatiske døre eller brandalarmer
- Højttalersystemet understøtter sikkerhedsfunktioner, der er i overensstemmelse med BLUETOOTH-specifikationen, for at sikre god forbindelse under kommunikation via BLUETOOTH-teknologien. Sikkerheden kan dog være utilstrækkelig, afhængigt af opsætningen af indholdet og andre omstændigheder, så vær altid forsigtig med kommunikation ved hjælp af BLUETOOTH-teknologien.
- kan ikke holdes ansvarlig for skader eller tab som følge af lækage af information under kommunikation med brug af BLUETOOTH-teknologi.
- BLUETOOTH-kommunikation kan ikke garanteres med alle BLUETOOTH-enheder, der har samme profil som højttalersystemet.
- BLUETOOTH-enheder, som er sluttet til højttalersystemet, skal være i overensstemmelse med BLUETOOTH-specifikationen som foreskrevet af Bluetooth SIG, Inc., og skal have certifikat på overensstemmelsen. Selv hvis en enhed er i overensstemmelse med BLUETOOTH-specifikationen, kan der være tilfælde, hvor BLUETOOTH-enhedens egenskaber eller specifikationer gør det umuligt at oprette forbindelse, eller hvor de kan resultere i forskellige styringsmetoder, visninger eller funktioner.
- Der kan forekomme støj, eller lyden kan blive afbrudt, afhængigt af den BLUETOOTH-enhed, der er sluttet til højttalersystemet, kommunikationsmiljøet eller de omgivende forhold.

Kontakt nærmeste Sony-forhandler, hvis du har spørgsmål, eller hvis der opstår problemer med højttalersystemet.

Sound Bar  
HT-A5000

## Copyright og varemærker

Dette højttalersystem inkorporerer Dolby(\*) Digital og DTS(\*\*) Digital Surround System.

\* Fremstillet under licens fra Dolby Laboratories. Dolby, Dolby Vision, Dolby Atmos og dobbelt D-symbolet er registrerede varemærker tilhørende Dolby Laboratories Licensing Corporation. Fortrolige ikke-offentliggjorte værker. Copyright © 2012-2020 Dolby Laboratories. Alle rettigheder forbeholdes.

\*\* Oplysninger om DTS-patenter kan ses her: <http://patents.dts.com>.

Fremstillet på licens fra DTS, Inc. DTS, DTS:X og DTS:X-logoet er registrerede varemærker eller varemærker tilhørende DTS, Inc. i USA og andre lande. © 2020 DTS, Inc. ALLE RETTIGHEDER FORBEHOLDSES.

BLUETOOTH®-ordmærket og -logoerne er registrerede varemærker, som ejes af Bluetooth SIG, Inc., og enhver brug af sådanne mærker af Sony Corporation er under licens. Andre varemærker og handelsnavne tilhører deres respektive ejere.

Ordene HDMI og HDMI High-Definition Multimedia Interface og HDMI-logoet er varemærker eller registrerede varemærker tilhørende HDMI Licensing Administrator, Inc. i USA og andre lande.

Google, Google Play, Google Home og Chromecast built-in er varemærker tilhørende Google LLC. Google Assistant er ikke tilgængelig på alle sprog eller i alle lande.

Apple, AirPlay, iPad, iPhone, iPod touch og Siri er varemærker tilhørende Apple Inc. og er indregistreret i USA og andre lande.

Brug af Works with Apple-mærkatens betyder, at et tilbehør er designet til at fungere specifikt med den teknologi, der er identificeret på mærkatens, og er certificeret af udvikleren til at opfylde Apples præstationsstandarder.

"BRAVIA"-logoet er et varemærke, som tilhører Sony Corporation.

WALKMAN® og WALKMAN®-logoet er varemærker tilhørende Sony Corporation.

"PlayStation" er et registreret varemærke eller varemærke, som tilhører Sony Interactive Entertainment Inc.

MPEG Layer-3 lydkodningsteknologien og patenter er givet i licens fra Fraunhofer IIS og Thomson.

Windows Media er enten et registreret varemærke eller et varemærke, som tilhører Microsoft Corporation i USA og/eller andre lande.

Dette produkt er beskyttet af visse immaterielle rettigheder, som ejes tilhører Microsoft Corporation. Brug eller distribution af denne teknologi uden for dette produkt er ikke tilladt uden tilladelse fra Microsoft eller et autoriseret Microsoft-datterselskab.

Wi-Fi®, Wi-Fi Protected Access® og Wi-Fi Alliance® er varemærker tilhørende Wi-Fi Alliance.

Wi-Fi CERTIFIED™, WPA™ og WPA2™ er varemærker tilhørende Wi-Fi Alliance.

LDAC™ og LDAC-logoet er varemærker tilhørende Sony Corporation.

LDAC er en lydkodningsteknologi, der er udviklet af Sony, og som muliggør transmission af lydindhold i høj opløsning, selv via en Bluetooth-forbindelse. Til forskel fra andre Bluetooth-kompatible kodningsteknologier, som f.eks. SBC, fungerer den uden at nedkonvertere lydindholdet i den høje kvalitet(\*) og giver mulighed for at overføre ca. tre gange så mange data(\*\*) som andre teknologiske løsninger via et trådløst Bluetooth-netværk og i en hidtil uset god lyd kvalitet ved hjælp af effektiv kodning og optimeret pakning.

\* Eksklusive DSD-formatindhold

\*\* Sammenlignet med SBC (subbåndskodning), når en bithastighed på 990 kbps (96/48 kHz) eller 909 kbps (88,2/44,1 kHz) er valgt

Dette produkt indeholder software, der er underlagt softwarelicensen GNU General Public License ("GPL") eller GNU Lesser General Public License ("LGPL"). Disse licenser fastlægger, at forbrugeren har ret til at anskaffe, ændre og videreformidle kildekoden til den pågældende software i henhold til GPL eller LGPL.

Oplysninger om GPL, LGPL og andre softwarelicenser kan ses i [Software License Information] under  [Setup] - [Advanced Settings] - [System Settings] på produktet.

Du finder muligvis en kopi af den relevante kildekode som påkrævet under GPLv2 (og andre licenser) på <https://oss.sony.net/Products/Linux>

Du kan få udleveret kildekoden som påkrævet af GPLv2 på et fysisk medium fra os i en periode på tre år efter vores sidste forsendelse af dette produkt ved at ansøge om det via formularen på <https://oss.sony.net/Products/Linux>. Dette tilbud er gyldigt for alle, der modtager disse oplysninger.

Bemærk, at Sony ikke kan svare på forespørgsler vedrørende indholdet af denne kildekode.

"DSEE Extreme" er et varemærke tilhørende Sony Corporation.

"TRILUMINOS" og "TRILUMINOS"-logoet er et registreret varemærke, som tilhører Sony Corporation.

Spotify-softwaren er underlagt tredjepartslicenser. Få mere at vide her: <https://www.spotify.com/connect/third-party-licenses>.

Spotify og Spotify-logoerne er varemærker tilhørende Spotify-gruppen.(\*)

\* Alt efter land og region kan denne funktion muligvis ikke anvendes.

Amazon, Alexa og alle de tilhørende logoer er varemærker tilhørende Amazon.com, Inc. eller dennes datterselskaber.

Alle andre varemærker tilhører deres respektive ejere.