

Sound Bar
HT-A5000



Schlagen Sie bei Fragen zum Verwenden der Lautsprecheranlage in dieser Hilfe nach.

Vorbereitungen

[Informationen zu den Anleitungen der Lautsprecheranlage](#)

[Funktionen der Lautsprecheranlage](#)

Lage und Funktion der Teile und Bedienelemente

├ [Lautsprechereinheit](#)

└ [Fernbedienung](#)

[Das Startmenü](#)

Einrichtung

Installieren der Lautsprecheranlage

├ [Aufstellen der Lautsprechereinheit](#)

└ [Montage der Lautsprechereinheit an der Wand](#)

Anschließen an ein Fernsehgerät

[Anschließen eines mit ARC/eARC kompatiblen Fernsehgeräts](#)

[Anschließen an ein Fernsehgerät, das nicht mit ARC/eARC kompatibel ist](#)

[Wenn das Fernsehgerät über eine S-CENTER SPEAKER IN-Buchse verfügt](#)

Anschließen an ein AV-Gerät

[Anschließen an ein AV-Gerät, das mit dem 2K-/4K-Videoformat kompatibel ist](#)

[Anschließen an ein AV-Gerät, das mit dem 8K-Videoformat kompatibel ist](#)

[Anschließen an die Netzsteckdose](#)

[Ausführen der Ersteinstellungen](#)

Anschließen der optionalen Lautsprecher

[Anschließen der optionalen Lautsprecher über eine manuelle Verbindung](#)

[Wenn die Drahtlosübertragung instabil ist](#)

[Wenn die Fernbedienung des Fernsehgeräts nicht funktioniert](#)

Bildwiedergabe

[Fernsehen](#)

[Wiedergabe des Tons vom angeschlossenen AV-Gerät](#)

Wiedergabe von Musik/Ton

Wiedergabe des Tons von Sony-Fernsehgeräten mit der BLUETOOTH®-Funktion

[Möglichkeiten beim Anschließen an ein Fernsehgerät mit BLUETOOTH-Funktion](#)

[Wiedergabe des Fernsehtons über eine drahtlose Verbindung zwischen Lautsprecheranlage und Fernsehgerät](#)

[Wiedergabe des Tons vom Fernsehgerät, mit dem ein Pairing erfolgte](#)

Wiedergabe von Musik/Ton mit der BLUETOOTH-Funktion

[Musikwiedergabe nach dem ersten Pairing mit einem Mobilgerät](#)

[Musikwiedergabe von einem Gerät, mit dem ein Pairing erfolgte](#)

[Wiedergabe von Musik auf einem USB-Gerät](#)

Wiedergabe des Tons vom angeschlossenen Fernsehgerät oder von einem anderen Gerät über Kopfhörer

[Wiedergabe von Ton durch Pairing mit Kopfhörern](#)

[Wiedergabe von Ton mit gekoppelten Kopfhörern](#)

[Hinweis zur Verbindung mit Kopfhörern](#)

Wiedergabe von Musik über eine Netzwerkverbindung

[Funktionen der Lautsprecheranlage bei der Verbindung mit einem Netzwerk](#)

[Hinweise zur Internetverbindung](#)

Verbinden mit einem Drahtlosnetzwerk

- [Einrichten einer Drahtlosnetzwerkverbindung im Startmenü](#)
 - [Einrichten einer Drahtlosnetzwerkverbindung mit Sony | Music Center](#)
 - [Einrichten einer WLAN-Verbindung mit einem iOS-Gerät](#)
-

Wiedergabe von Musik von Amazon Music

- [Voraussetzung: Vornehmen der Ersteinstellungen für Alexa mit Sony | Music Center](#)
 - [Für die Wiedergabe über das Audio-Casting-Protokoll verfügbare Audioformate](#)
 - [Wiedergabe von Musik mit der App Amazon Music](#)
 - [Bedienen der Lautsprecheranlage per Sprachbefehl an ein Gerät mit integrierter Alexa](#)
-

[Wiedergabe von Musik mit der App TIDAL](#)

Wiedergabe von Musik von anderen Streamingdiensten

- [Voraussetzung: Vornehmen der Ersteinstellungen für Chromecast built-in](#)
 - [Wiedergabe von Musik mit Apps, die mit anderen Streamingdiensten kompatibel sind](#)
-

[Verwenden von Spotify](#)

[Verwenden von AirPlay](#)

[Verwenden von Sony | Music Center](#)

[Wiedergeben von Musik auf Ihrem PC über ein Heimnetzwerk](#)

Einstellen der Lautstärke und Tonqualität

[Einstellen der Lautstärke](#)

[Raumklangeffekt genießen \(SOUND FIELD\)](#)

[Klarere Dialogwiedergabe \(VOICE\)](#)

[Wiedergabe von klarem Ton bei niedriger Lautstärke nachts \(NIGHT\)](#)

Korrigieren einer Verzögerung zwischen Bild und Ton

- [Beim Fernsehen](#)
 - [Bei der Wiedergabe von einem anderen Gerät](#)
-

[Wiedergeben von Multiplex-Ton \(AUDIO\)](#)

Anpassen der Dialoglautstärke bei der Wiedergabe von DTS:X-Inhalten

[Beim Fernsehen](#)

[Bei der Wiedergabe von Inhalt auf einem AV-Gerät](#)

Verwenden der Lautsprecheranlage parallel mit einem Fernsehgerät

[Bedienen der Lautsprecheranlage parallel zu einem Fernsehgerät \(Steuerung für HDMI\)](#)

[Bedienen der Lautsprecheranlage parallel zu einem Fernsehgerät, das mit der „BRAVIA“ Sync-Funktion kompatibel ist](#)

Ändern von Einstellungen

[Ändern der Helligkeit des Displays an der Vorderseite und der Anzeigen \(DIMMER\)](#)

[Stromsparen im Bereitschaftsmodus](#)

[Einstellen der Anlage mit Schnellkonfiguration](#)

Weitere Einstellungen

[Verwenden des Menüs \[Erweiterte Einstellungen\]](#)

[\[Lautsprecher-Einstellungen\]](#)

[\[Toneinstellungen\]](#)

[\[HDMI-Einstellungen\]](#)

[\[Bluetooth-Einstellungen\]](#)

[\[System-Einstellungen\]](#)

[\[Netzwerkeinstellungen\]](#)

[\[Rückstellen\]](#)

[\[Software-Update\]](#)

[Aktualisieren der Software](#)

Störungsbehebung

[Störungsbehebung](#)

Stromversorgung

[Die Lautsprecheranlage lässt sich nicht einschalten.](#)

[Die Lautsprecheranlage schaltet sich nicht ein, obwohl das Fernsehgerät eingeschaltet wird.](#)

[Die Lautsprecheranlage schaltet sich aus, wenn das Fernsehgerät ausgeschaltet wird.](#)

[Die Lautsprecheranlage schaltet sich nicht aus, obwohl das Fernsehgerät ausgeschaltet wird.](#)

[Die Lautsprecheranlage lässt sich nicht ausschalten.](#)

Bild

[Es ist kein Bild zu sehen oder das Bild wird nicht korrekt angezeigt.](#)

[Das Bild auf dem Fernsehschirm ist verzerrt.](#)

[Über die Buchse HDMI IN eingespeiste 3D-Inhalte werden nicht auf dem Fernsehschirm angezeigt.](#)

[High Definition-Videosignale \(4K/60p 4:4:4, 4:2:2 und 4K/60p 4:2:0 10 Bit usw.\) von der HDMI IN-Buchse werden nicht auf dem Fernsehschirm angezeigt.](#)

[Das angezeigte Bild füllt nicht den gesamten Fernsehschirm.](#)

[Bild und Ton eines mit der Lautsprecheranlage verbundenen Geräts werden am Fernsehgerät nicht ausgegeben, wenn die Lautsprecheranlage nicht eingeschaltet ist.](#)

[HDR-Inhalte können nicht mit hohem Dynamikbereich angezeigt werden.](#)

Ton

[Die Lautsprecheranlage kann über die BLUETOOTH-Funktion keine Verbindung zu einem Fernsehgerät herstellen.](#)

[Über die Lautsprecheranlage wird kein Fernsehton ausgegeben.](#)

[Bild und Ton eines mit der Lautsprecheranlage verbundenen Geräts werden am Fernsehgerät nicht ausgegeben, wenn die Lautsprecheranlage nicht eingeschaltet ist.](#)

[Der Ton wird von der Lautsprecheranlage und vom Fernsehgerät ausgegeben.](#)

[Der Ton vom Fernsehgerät wird über diese Lautsprecheranlage gegenüber dem Bild verzögert ausgegeben.](#)

[Über die Lautsprecheranlage ist der Ton des daran angeschlossenen Geräts nicht oder nur sehr leise zu hören.](#)

[Es lässt sich kein Raumklangeffekt erzielen.](#)

[Über die optionalen hinteren Lautsprecher/den Subwoofer wird kein Ton ausgegeben.](#)

[Der Ton wird nicht über alle Lautsprecher ausgegeben.](#)

Schallfeldoptimierung

[Schallfeldoptimierung ist fehlgeschlagen.](#)

USB-Geräteverbindung

[Das USB-Gerät wird nicht erkannt.](#)

Mobilgeräteverbindung

[Das Pairing ist nicht möglich.](#)

[Es kann keine BLUETOOTH-Verbindung hergestellt werden.](#)

[Der Ton vom angeschlossenen BLUETOOTH-Mobilgerät wird nicht über die Lautsprecheranlage ausgegeben.](#)

Kopfhörerverbindung über die BLUETOOTH-Funktion

[Das Pairing ist nicht möglich.](#)

[Es kann keine BLUETOOTH-Verbindung hergestellt werden.](#)

[Über die verbundenen BLUETOOTH-Kopfhörer wird kein Ton ausgegeben.](#)

[Die BLUETOOTH-Verbindung mit den Kopfhörern wird getrennt.](#)

WLAN-Verbindung

[Es kann keine Verbindung zwischen der Lautsprecheranlage und dem Netzwerk hergestellt werden oder die Netzwerkverbindung ist instabil.](#)

[Der gewünschte WLAN-Router wird nicht in der Liste der Drahtlosnetzwerke angezeigt.](#)

Internetverbindung

[Es kann keine Verbindung zwischen der Lautsprecheranlage und dem Internet hergestellt werden.](#)

Fernbedienung

[Die Fernbedienung der Lautsprecheranlage funktioniert nicht.](#)

[Die Fernbedienung des Fernsehgeräts funktioniert nicht.](#)

Optionale Lautsprecher

[Vom optionalen Lautsprecher ist kein Ton oder nur sehr leiser Ton zu hören.](#)

[Der Ton setzt aus oder ist verwaschen.](#)

Sonstiges

[Die Steuerung für HDMI funktioniert nicht richtig.](#)

[\[PRTCT\] blinkt im Display an der Vorderseite 5 Sekunden lang und die Lautsprecheranlage schaltet sich aus.](#)

[\[PRTCT\], \[PUSH\], der Lautsprechername \(\[SUB\], \[RL\] oder \[RR\]\) und \[POWER\] blinken abwechselnd im Display an der Vorderseite.](#)

[\[HIGH\], \[TEMP\] und \[ERROR\] werden abwechselnd jeweils 2 Sekunden lang im Display an der Vorderseite angezeigt. \[STANDBY\] wird im Display an der Vorderseite angezeigt und dann schaltet sich die Lautsprecheranlage aus.](#)

[\[BT TX\] erscheint im Display an der Vorderseite.](#)

[Die Sensoren des Fernsehgeräts funktionieren nicht richtig.](#)

[Drahtlosfunktionen \(WLAN, BLUETOOTH-Funktion oder optionaler Subwoofer/hintere Lautsprecher\) sind nicht stabil.](#)

[Es wird plötzlich Musik wiedergegeben, die Sie nicht kennen.](#)

[Die Lautsprecheranlage lässt sich nicht ausschalten oder \[Erweiterte Einstellungen\] kann nicht verwendet werden. /Wenn Sie die Netztaste drücken, erscheint \[DEMO\] im Display an der Vorderseite und die Lautsprecheranlage lässt sich nicht ausschalten.](#)

[Die Spotify-Wiedergabe mit der Taste MUSIC SERVICE funktioniert nicht oder die normale Wiedergabe ist nicht möglich.](#)

[Die Lautsprecheranlage wird neu gestartet.](#)

[Zurücksetzen der Lautsprecheranlage](#)

Zusätzliche Informationen

[Abspielbare Audiodateitypen](#)

[Unterstützte Audioeingangsformate](#)

[Unterstützte HDMI-Videoformate](#)

[Info zur BLUETOOTH-Kommunikation](#)

[Urheberrechtsschutz und Markenzeichen](#)

5-029-483-41(4) Copyright 2021 Sony Corporation

Sound Bar
HT-A5000

Informationen zu den Anleitungen der Lautsprecheranlage

Die in der jeweiligen Anleitung aufgeführten Informationen sind unten aufgeführt.

Einführungsanleitung



Diese Anleitung bietet eine Einführung in die ersten Schritte zur Installation und zu den Anschlüssen für die Verwendung der Lautsprecheranlage sowie den Betrieb für die Musikwiedergabe.

Bedienungsanleitung



Diese Anleitung erläutert die grundlegenden Bedienvorgänge.

- Anschluss an ein Fernseh- oder anderes Gerät
- Wiedergabe für Musik/Ton von Geräten, die über ein HDMI-Kabel oder die BLUETOOTH-Funktion verbunden sind
- Klangeinstellung usw.

Hilfe (Web-Handbuch) (dieses Dokument)



Diese Anleitung erläutert alle Bedienvorgänge, einschließlich erweiterter Funktionen.

- Wiedergabe für Musik/Ton über die Netzwerkfunktion
- Details zu den Menüelementen usw.

Tipp

- Die Anweisungen in diesen Anleitungen beschreiben Bedienvorgänge mithilfe der Bedienelemente auf der Fernbedienung. Sie können jedoch auch die Tasten an der Lautsprechereinheit verwenden, sofern sie die gleiche oder eine ähnliche Bezeichnung tragen wie die Tasten auf der Fernbedienung.
- Die Zeichen in eckigen Klammern [] erscheinen auf dem Fernsehschirm oder auf dem Display an der Vorderseite.
- Die Abbildungen zeigen keine Details.

Sound Bar
HT-A5000

Funktionen der Lautsprecheranlage

Die Lautsprecheranlage unterstützt objektbasierte Audioformate wie Dolby Atmos und DTS:X sowie HDR-Videoformate wie HDR10, HLG und Dolby Vision.

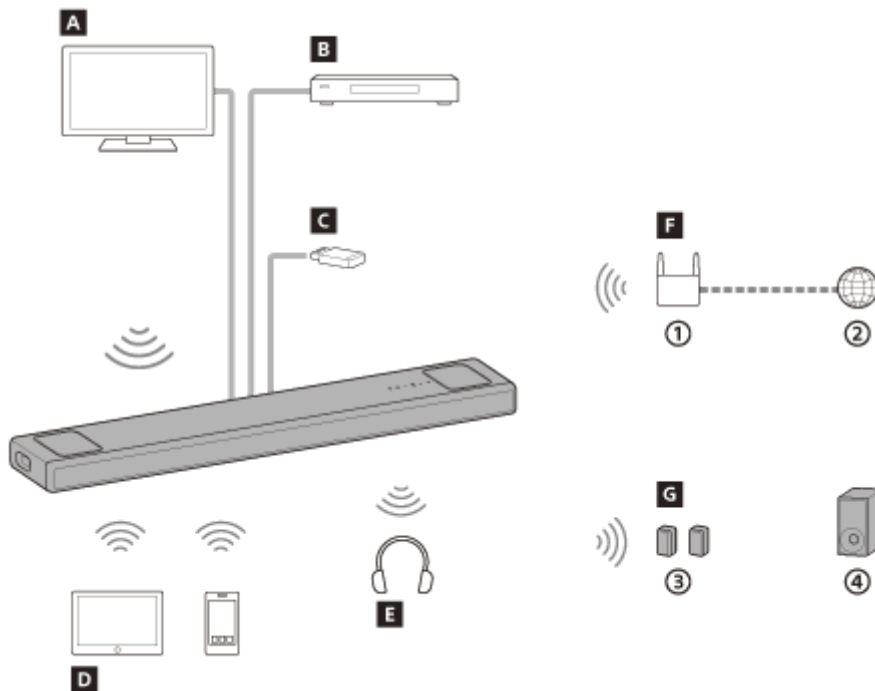

- ① WLAN-Router
- ② Internet
- ③ Optionale hintere Lautsprecher
- ④ Optionaler Subwoofer

A Fernsehgerät

Sie können den Fernsehton über die Lautsprecheranlage wiedergeben, indem Sie die Lautsprecheranlage und das Fernsehgerät über ein HDMI-Kabel oder BLUETOOTH verbinden.

[Fernsehen](#)

[Möglichkeiten beim Anschließen an ein Fernsehgerät mit BLUETOOTH-Funktion](#)

B Blu-ray Disc™-Player, Set-Top-Box, Spielekonsole usw.

Sie können den Ton eines AV-Geräts über die Lautsprecheranlage wiedergeben, indem Sie die Lautsprecheranlage und das AV-Gerät über ein HDMI-Kabel verbinden.

[Wiedergabe des Tons vom angeschlossenen AV-Gerät](#)

C USB-Gerät

Sie können die auf einem USB-Gerät gespeicherten Musikdateien über die Lautsprecheranlage wiedergeben, indem Sie das USB-Gerät an den Anschluss  (USB) an der Lautsprecheranlage anschließen.

[Wiedergabe von Musik auf einem USB-Gerät](#)

D Mobilgerät

Sie können den Ton von einem Mobilgerät über die Lautsprecheranlage wiedergeben, indem Sie die Lautsprecheranlage und das Mobilgerät über BLUETOOTH verbinden.

[Musikwiedergabe nach dem ersten Pairing mit einem Mobilgerät](#)

E Kopfhörer

Sie können Ton vom angeschlossenen Fernseh- oder AV-Gerät über Kopfhörer wiedergeben, indem Sie die Lautsprecheranlage und Kopfhörer über BLUETOOTH verbinden.

[Wiedergabe von Ton durch Pairing mit Kopfhörern](#)

F Netzwerk

Sie können Musikinhalte zur Wiedergabe streamen oder auf dem PC gespeicherte Musikdateien über die Lautsprecheranlage wiedergeben, indem Sie die Lautsprecheranlage an dasselbe Netzwerk wie das Smartphone, Tablet oder iOS-Gerät anschließen.

[Funktionen der Lautsprecheranlage bei der Verbindung mit einem Netzwerk](#)

G Optionale Lautsprecher

Informationen zu den Bedienvorgängen der optionalen hinteren Lautsprecher und des Subwoofers finden Sie in der jeweiligen Bedienungsanleitung.

Informationen zu den unterstützten optionalen Lautsprechern und zum Subwoofer finden Sie auf der Sony-Website.

Sound Bar
HT-A5000

Lautsprechereinheit

Vorderseite

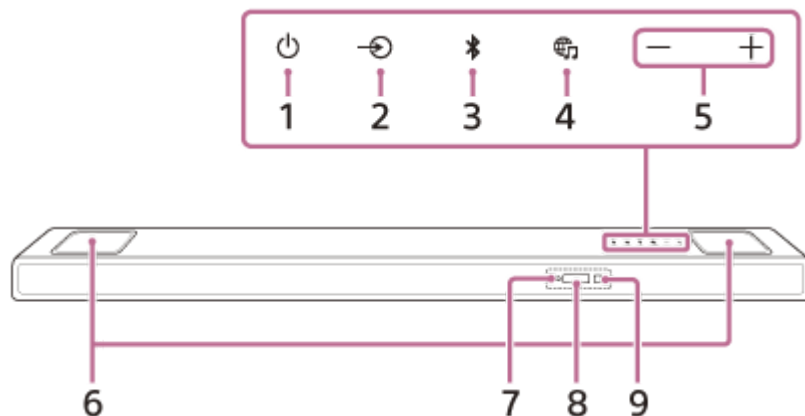

1. Taste (Ein/Aus)

Einschalten der Lautsprecheranlage bzw. Wechseln in den Bereitschaftsmodus.

2. Taste (Eingangswahl)

Auswahl des Eingangs für die Wiedergabe über die Lautsprecheranlage.

3. BLUETOOTH-Taste

4. Taste (MUSIC SERVICE)

Wenn Sie zuvor Musik von Spotify über die Lautsprecheranlage wiedergegeben haben, können Sie die Wiedergabe fortsetzen, indem Sie diese Taste drücken.

Diese Taste ist möglicherweise nicht in allen Ländern/Regionen verfügbar.

5. Tasten +/- (Lautstärke)

6. Obere Lautsprecher

Der Ton wird nach oben ausgegeben.

Hinweis

- Stellen Sie nichts auf die oberen Lautsprecher und berühren Sie die oberen Lautsprecher vorsichtig.

7. BLUETOOTH-Anzeige

- Blinkt schnell blau: während des Bereitschaftsmodus für das Pairing
- Blinkt blau: BLUETOOTH-Verbindung wird hergestellt.
- Leuchtet blau: BLUETOOTH-Verbindung wurde hergestellt.

8. Display an der Vorderseite

9. Fernbedienungssensor

Richten Sie die Fernbedienung zur Bedienung der Lautsprecheranlage auf den Fernbedienungssensor.

Rückseite

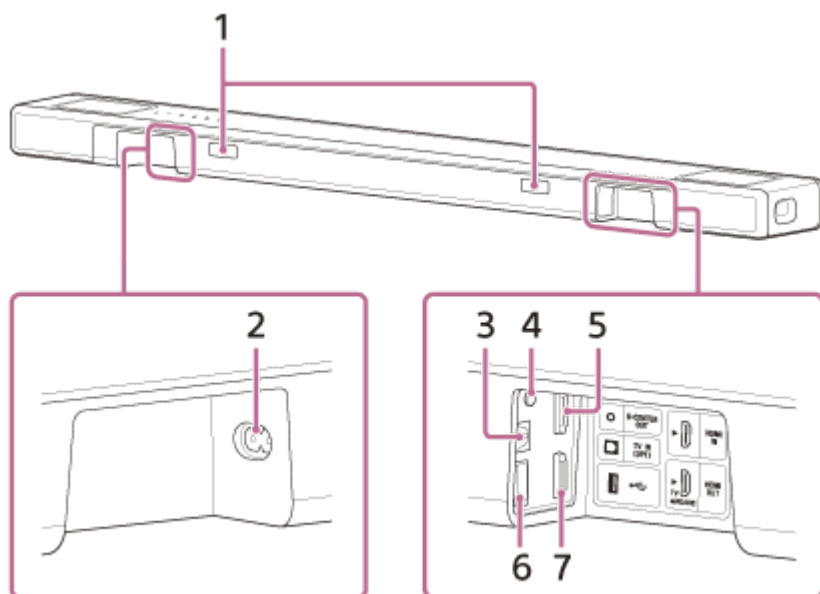

1. IR-Repeater

Überträgt das Signal von der Fernbedienung des Fernsehgeräts zum Fernsehgerät.

2. Netzeingang

3. Buchse TV IN (OPT)

4. Buchse S-CENTER OUT

5. Buchse HDMI IN

6. Anschluss ψ (USB)

7. Buchse HDMI OUT (TV eARC/ARC)

Zum Anschließen eines Fernsehgeräts mit HDMI-Eingangsbuchse über ein HDMI-Kabel. Die Lautsprecheranlage ist kompatibel mit eARC und ARC. ARC ist eine Funktion zur Übertragung des Fernsehtons an ein AV-Gerät wie beispielsweise diese Lautsprecheranlage über die HDMI-Buchse des Fernsehgeräts. eARC ist eine Erweiterung von ARC und ermöglicht die Übertragung der Objektaudio- und Mehrkanal-LPCM-Inhalte, die nicht mit ARC übertragen werden können.

Verwandtes Thema

- [Wenn das Fernsehgerät über eine S-CENTER SPEAKER IN-Buchse verfügt](#)
- [Anschließen an ein AV-Gerät, das mit dem 2K-/4K-Videoformat kompatibel ist](#)
- [Anschließen an ein AV-Gerät, das mit dem 8K-Videoformat kompatibel ist](#)

Fernbedienung

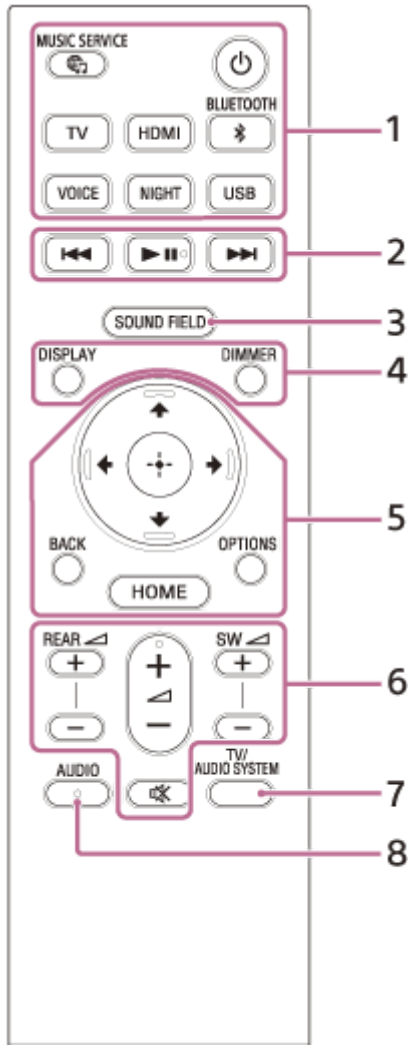

1. (Ein/Aus)

Einschalten der Lautsprecheranlage bzw. Wechseln in den Bereitschaftsmodus.

Taste (MUSIC SERVICE)

Wenn Sie zuvor Musik von Spotify über die Lautsprecheranlage wiedergegeben haben, können Sie die Wiedergabe fortsetzen, indem Sie diese Taste drücken.

Diese Taste ist möglicherweise nicht in allen Ländern/Regionen verfügbar.

BLUETOOTH

TV

HDMI

USB

VOICE

NIGHT

2. Funktionstasten für die Wiedergabe

(Zurück)/ (Weiter)

Auswählen des vorherigen/nächsten Stücks bzw. der vorherigen/nächsten Datei.

Wenn Sie diese Taste gedrückt halten, können Sie während der Wiedergabe rückwärts oder vorwärts suchen (Rücklauf/schneller Vorlauf).

(Wiedergabe/Pause)(*)

Starten, Unterbrechen bzw. Fortsetzen der Wiedergabe (Wiedergabefortsetzung).

3. SOUND FIELD

4. DIMMER

DISPLAY

Zum Anzeigen von Wiedergabeinformationen auf dem Fernsehschirm.

Die Wiedergabeinformationen für den Fernseheingang werden im Display an der Vorderseite angezeigt.

5. (auf)/ (ab)/ (links)/ (rechts)

 (Eingabe)

BACK

OPTIONS

Zum Anzeigen des Optionsmenüs auf dem Fernsehschirm.

Das Optionsmenü für den Fernseheingang wird im Display an der Vorderseite angezeigt.

HOME

6. REAR (Lautstärke der hinteren Lautsprecher) +/-

Zum Einstellen der Lautstärke der optionalen hinteren Lautsprecher, sofern angeschlossen.

(Lautstärke) +(*)/-

Einstellen der Lautstärke.

SW (Lautstärke des Subwoofers) +/-

Zum Einstellen der Lautstärke des integrierten oder des optionalen Subwoofers, sofern angeschlossen.

(Stummschalten)

Vorübergehendes Stummschalten des Tons.

7. TV/AUDIO SYSTEM

Zum Umschalten der Tonausgabe vom angeschlossenen Fernsehgerät zwischen dem Fernsehgerät und der Lautsprecheranlage.

Hinweis

- Diese Taste kann unter den folgenden Bedingungen verwendet werden.
 - Das angeschlossene Fernsehgerät ist mit der Systemaudiosteuerung kompatibel.
 - An der Lautsprecheranlage ist die Steuerung für HDMI eingeschaltet.

8. AUDIO(*)

* Die Tasten AUDIO,  (Wiedergabe/Pause) und  (Lautstärke) + sind mit einem fühlbaren Punkt gekennzeichnet. Verwenden Sie ihn als Anhaltspunkt beim Bedienen des Geräts.

Austauschen der Batterien für die Fernbedienung

Wenn die Lautsprecheranlage nicht mehr auf die Fernbedienung reagiert, müssen die beiden Batterien gegen neue ausgetauscht werden.

Ersetzen Sie sie durch R03-Manganbatterien (Größe AAA).

Verwandtes Thema

- [Klarere Dialogwiedergabe \(VOICE\)](#)
- [Wiedergabe von klarem Ton bei niedriger Lautstärke nachts \(NIGHT\)](#)
- [Raumklangeffekt genießen \(SOUND FIELD\)](#)

Sound Bar
HT-A5000

Das Startmenü

Sie können das Startmenü auf dem Fernsehschirm anzeigen lassen, indem Sie die Lautsprecheranlage und das Fernsehgerät über ein HDMI-Kabel verbinden.

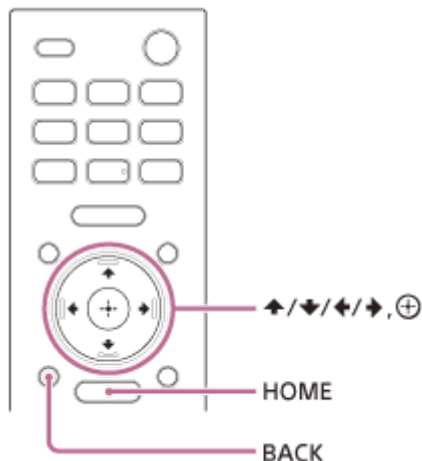

1 Drücken Sie HOME.

Das Startmenü wird auf dem Fernsehschirm angezeigt.

2 Wählen Sie mit ↑ (auf)/ ← (links)/ → (rechts) die gewünschte Kategorie aus und drücken Sie dann ↓ (ab) oder ⊕ (Eingabe).

Die Optionen innerhalb der gewählten Kategorie erscheinen unter der Kategorienliste auf dem Fernsehschirm.

- **[Sehen]**: Auswahl des Eingangs am Fernsehgerät oder AV-Gerät, das mit der Lautsprecheranlage verbunden ist.
- **[Hören]**: Auswahl des Eingangs am Audiogerät, das mit der Lautsprecheranlage verbunden ist, oder des Musikdienstes, der über die Lautsprecheranlage wiedergegeben werden soll.
- **[Setup]**: Vornehmen von grundlegenden Anfangseinstellungen über [Schnellkonfiguration] oder von verschiedenen weiteren Einstellungen an der Lautsprecheranlage.

3 Wählen Sie mit ↑ (auf)/ ↓ (ab)/ ← (links)/ → (rechts) die gewünschte Option aus und drücken Sie dann ⊕ (Eingabe).

Der ausgewählte Eingang oder die Einstellanzeige erscheint auf dem Fernsehschirm.
Wenn Sie zur vorherigen Anzeige wechseln möchten, drücken Sie BACK.

Sound Bar
HT-A5000

Aufstellen der Lautsprechereinheit

Installieren Sie die Lautsprechereinheit nahe beim Fernsehgerät. Die Lautsprechereinheit kann z. B. auf einem Fernsehmöbel oder Ständer aufgestellt oder an der Wand montiert werden.

Aufstellung auf einem Möbel/Ständer

Platzieren Sie die Lautsprechereinheit an einer freien Stelle vor dem Fernsehgerät.

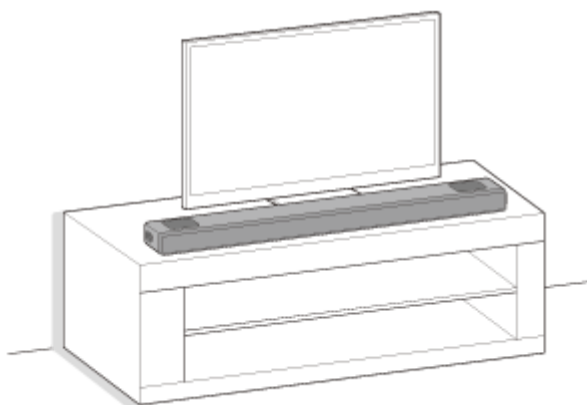

Wandmontage

Montieren Sie die Lautsprechereinheit unter dem Fernsehgerät an die Wand.

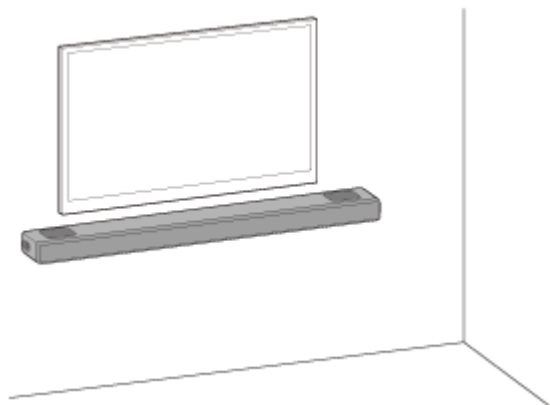

So nehmen Sie die Konfiguration mit dem optionalen Subwoofer und/oder den hinteren Lautsprechern vor

Führen Sie die Konfiguration der Lautsprecheranlage wie in der Einführungsanleitung erläutert durch. Schließen Sie dann die optionalen Lautsprecher wie in der mit den optionalen Lautsprechern mitgelieferten Bedienungsanleitung erläutert an die Lautsprecheranlage an.

Wenn der optionale Lautsprecher keine Verbindung zur Lautsprecheranlage herstellen kann, kann das Problem möglicherweise durch das Zurücksetzen der Lautsprecheranlage behoben werden. Ausführliche Informationen finden Sie unter [„Zurücksetzen der Lautsprecheranlage“](#).

Wenn der Ton der optionalen Lautsprecher aussetzt, lässt sich das Problem möglicherweise beheben, indem Sie die Installationsposition oder Einstellung ändern. Einzelheiten hierzu finden Sie unter [„Über die optionalen hinteren Lautsprecher/den Subwoofer wird kein Ton ausgegeben.“](#)

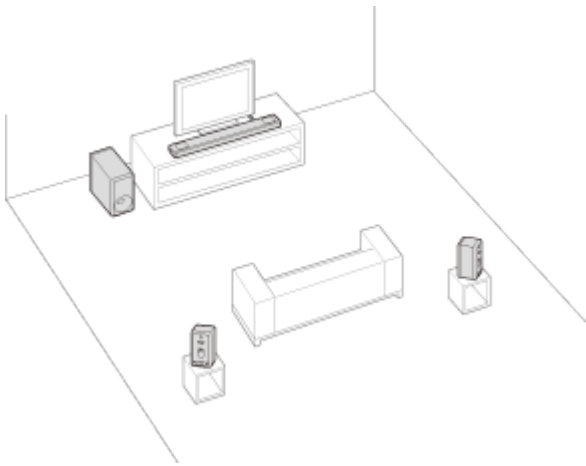

Hinweis

- Trennen Sie vor dem Anschließen der Lautsprecheranlage die Netzkabel von Fernsehgerät und AV-Geräten von der Netzsteckdose. Schließen Sie sie nach dem Anschließen der Lautsprecheranlage an Fernsehgerät und AV-Geräte wieder an.
- Stellen Sie keine Metallgegenstände in die Nähe der Lautsprecheranlage. Andernfalls sind Drahtlosfunktionen möglicherweise nicht stabil.
- Decken Sie die Oberseite des Lautsprechers nicht ab. Andernfalls wird die Tonausgabe von der Oberseite des Lautsprechers unter Umständen blockiert.
- Auf der Rückseite des Lautsprechers befinden sich Lüftungsöffnungen. Stellen Sie den Lautsprecher in einem Abstand von mindestens 10 mm vom Fernsehgerät oder einer Wand entfernt auf.

Montage der Lautsprechereinheit an der Wand

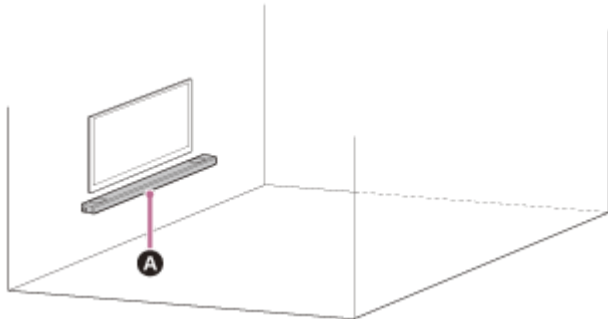

A Lautsprechereinheit

Hinweis

- Verwenden Sie Schrauben (nicht mitgeliefert), die für das Wandmaterial und die Wandstabilität geeignet sind. Abhängig vom Wandmaterial kann die Wand beschädigt werden.
- Sichern Sie die Schrauben gut an einem Balken in der Wand.
- Hängen Sie die Lautsprechereinheit horizontal an der verstärkten Wand auf.
- Lassen Sie die Montagearbeiten unbedingt von einem Sony-Händler oder lizenzierten Fachleuten ausführen und beachten Sie bei der Montage die nötigen Sicherheitsvorkehrungen.
- Sony haftet nicht für Unfälle oder Schäden, die durch unsachgemäße Montage, unzureichende Wandstabilität, schlechte Schraubenverankerung, Naturkatastrophen usw. verursacht wurden.
- Aus Sicherheitsgründen sind zum Aufhängen der Lautsprechereinheit mindestens zwei Personen erforderlich.

1 Beschaffen Sie zwei Schrauben (nicht mitgeliefert), die sich für die Bohrungen an der Wandhalterung (mitgeliefert) eignen.

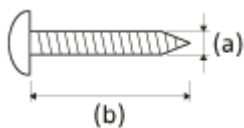

(a) 4 mm

(b) Länger als 30 mm

Bohrung an der Wandhalterung

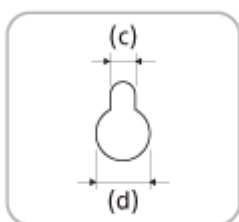

(c) 5,0 mm

(d) 10 mm

- 2** Messen Sie die Tiefe des montierten Fernsehgeräts (e) und bestimmen Sie den erforderlichen Platzbedarf zwischen der Unterseite des Fernsehgeräts und der Oberseite der Lautsprechereinheit (f) in der folgenden Tabelle.

Der Abstand ist erforderlich, damit das Fernsehgerät den in Richtung Decke ausgegebenen Raumklang von der Lautsprechereinheit nicht blockiert.

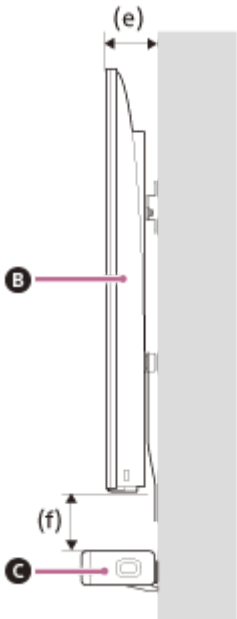

- B** Fernsehgerät
- C** Lautsprechereinheit

Tiefe des montierten Fernsehgeräts (e)	Erforderlicher Platzbedarf zwischen der Unterseite des Fernsehgeräts und der Oberseite der Lautsprechereinheit (f)
Weniger als 110 mm	mindestens 120 mm
mindestens 110 mm	mindestens 200 mm

- 3** Richten Sie die vertikale Linie über der auf der WANDMONTAGESCHABLONE (mitgeliefert) eingezeichneten „**↑ ① LINIE FÜR MITTE DES FERNSEHGERÄTS**“ an der horizontalen Mitte des Fernsehgeräts aus.

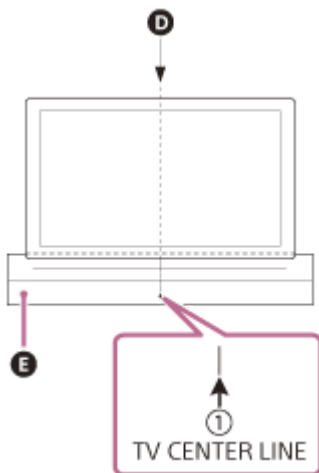

- D** Mitte des Fernsehgeräts
- E** WANDMONTAGESCHABLONE

- 4** Richten Sie die auf der WANDMONTAGESCHABLONE eingezeichnete „**← ② LINIE FÜR OBERKANTE DER LAUTSPRECHEREINHEIT**“ unten am in Schritt 2 gemessenen erforderlichen Abstand zwischen der

Unterseite des Fernsehgeräts und der Oberkante der Lautsprechereinheit (f) aus und befestigen Sie die WANDMONTAGESCHABLONE dann mit handelsüblichem Klebeband o. Ä. an der Wand.

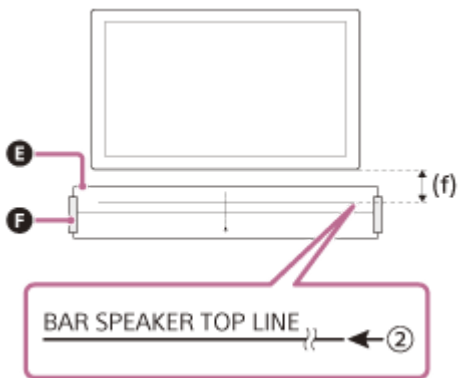

- E** WANDMONTAGESCHABLONE
- F** Klebeband o. Ä.

5 Schrauben Sie die in Schritt 1 vorbereiteten Schrauben an den Schraubenmarkierungen der „SCHRAUBENLINIE“ auf der WANDMONTAGESCHABLONE fest ein. ← **3**

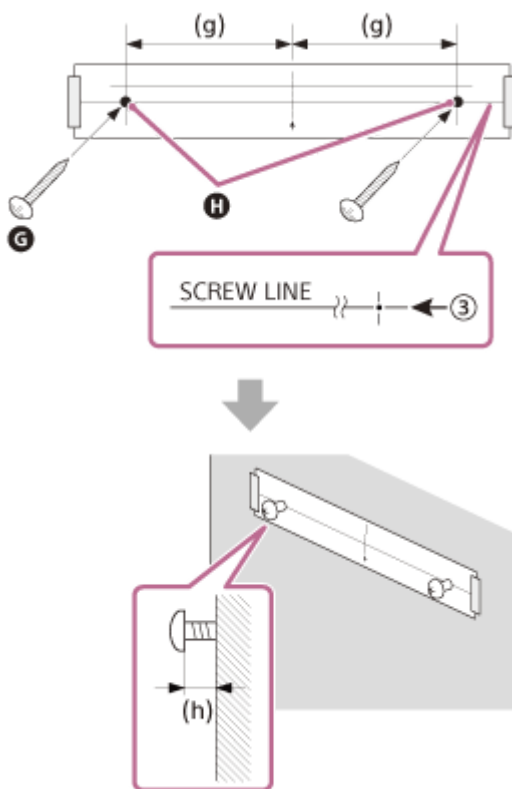

- G** Schrauben
- H** Markierte Stellen
- (g) 470 mm
- (h) 2,0 mm bis 3,0 mm

6 Nehmen Sie die WANDMONTAGESCHABLONE ab.

7 Hängen Sie die Wandhalterungen an die Schrauben an der Wand.

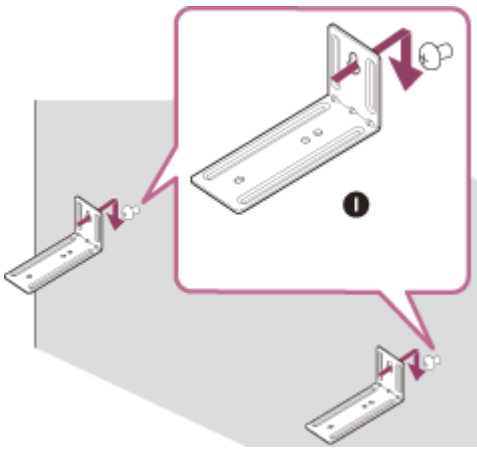

I Wandhalterung

8 Setzen Sie die Lautsprechereinheit auf die Wandhalterungen.

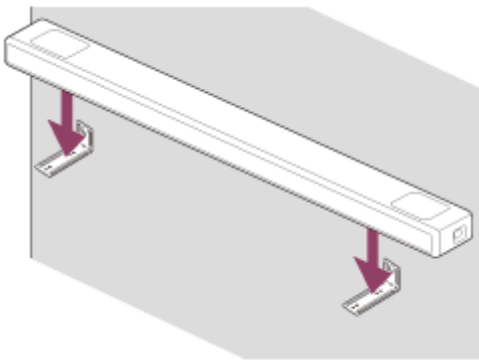

9 Richten Sie die Position der Schraubenbohrungen an der Unterseite der Lautsprechereinheit an den Bohrungen der Wandhalterungen aus und befestigen Sie die Lautsprechereinheit dann an den Wandhalterungen, indem Sie die Schrauben (mitgeliefert) fest anziehen.

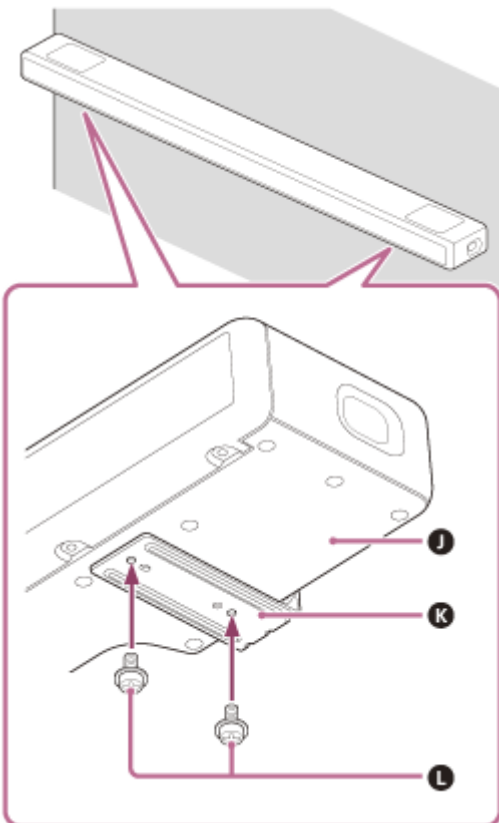

J Unterseite der Lautsprechereinheit

- Ⓚ Wandhalterung
- Ⓛ Schrauben (2)

Hinweis

- Legen Sie die WANDMONTAGESCHABLONE vollständig glatt an der Wand an.
- Verwenden Sie zur Montage der Lautsprechereinheit an der Wand unbedingt die mitgelieferten Wandhalterungen. Montieren Sie die Lautsprechereinheit nicht direkt an der Wand. Die Temperatur im Inneren der Lautsprechereinheit kann erheblich ansteigen, was zu Schäden oder Fehlfunktionen führen kann.

Sound Bar
HT-A5000

Anschließen eines mit ARC/eARC kompatiblen Fernsehgeräts

- 1 Verbinden Sie die Buchse HDMI IN am Fernsehgerät, die mit ARC/eARC kompatibel ist, und die Buchse HDMI OUT (TV eARC/ARC) an der Lautsprecheranlage über ein HDMI-Kabel (mitgeliefert).

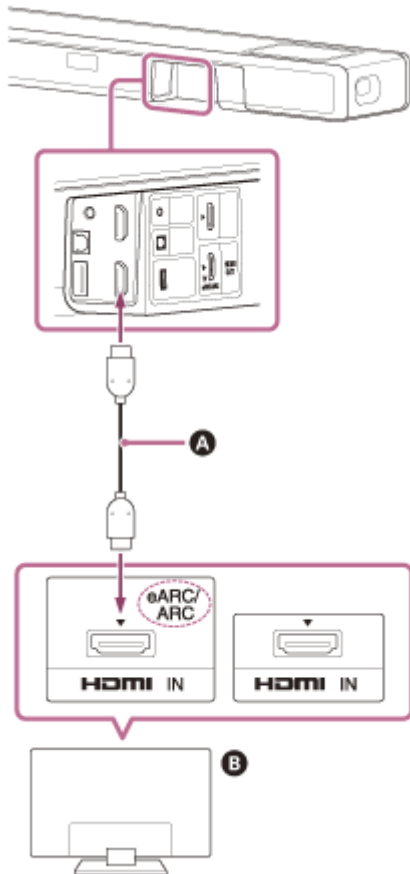

- A HDMI-Kabel (mitgeliefert)
- B Fernsehgerät

Hinweis

- Achten Sie darauf, dass die Anschlüsse fest eingesteckt sind.
- Aktivieren Sie die Steuerung für HDMI am Fernsehgerät. Wenn die Steuerung für HDMI am Fernsehgerät nicht aktiviert ist, wird an der Lautsprecheranlage kein Fernsehton ausgegeben.

Sound Bar
HT-A5000

Anschließen an ein Fernsehgerät, das nicht mit ARC/eARC kompatibel ist

- 1 Verbinden Sie die HDMI IN-Buchse am Fernsehgerät und die Buchse HDMI OUT (TV eARC/ARC) an der Lautsprecheranlage über ein HDMI-Kabel (mitgeliefert).

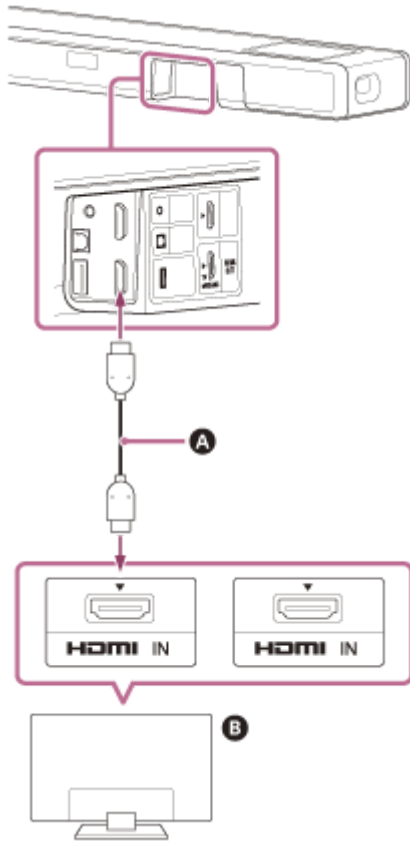

- A HDMI-Kabel (mitgeliefert)
- B Fernsehgerät

- 2 Verbinden Sie den optischen Digitalausgang am Fernsehgerät und die Buchse TV IN (OPT) an der Lautsprecheranlage über ein optisches Digitalkabel (nicht mitgeliefert).

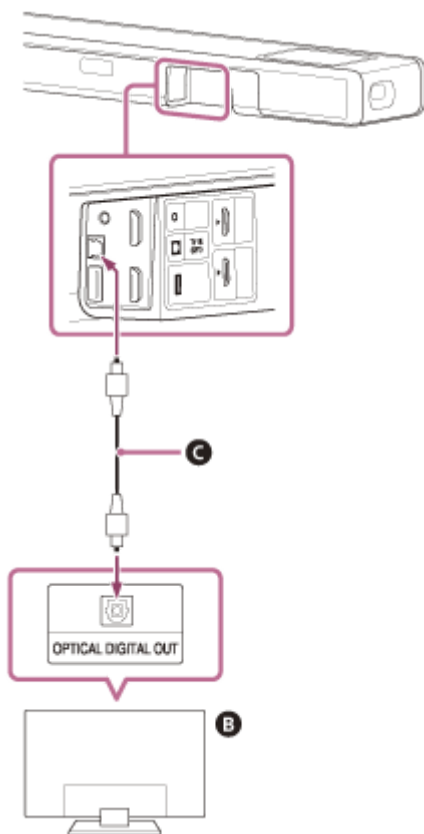

- B** Fernsehgerät
- C** Optisches Digitalkabel (nicht mitgeliefert)

Hinweis

- Achten Sie darauf, dass die Anschlüsse fest eingesteckt sind.
- Stecken Sie den Stecker des optischen Digitalkabels in der richtigen Ausrichtung ein, indem Sie die Form des Steckers und des Anschlusses an der Lautsprechereinheit und dem Fernsehgerät beachten. Wenn der Stecker mit Gewalt in der falschen Ausrichtung angeschlossen wird, können der Stecker und der Anschluss beschädigt werden.

Sound Bar
HT-A5000

Wenn das Fernsehgerät über eine S-CENTER SPEAKER IN-Buchse verfügt

Sie können die mittleren Frequenzen (Center-Bereich des Tons) der Lautsprecheranlage über das Fernsehgerät ausgeben, indem Sie das Fernsehgerät anhand des folgenden Verfahrens anschließen.

- 1 Verbinden Sie die Lautsprecheranlage und das Fernsehgerät über das HDMI-Kabel (mitgeliefert).
- 2 Verbinden Sie die S-CENTER SPEAKER IN-Buchse am Fernsehgerät und die Buchse S-CENTER OUT an der Lautsprecheranlage über das TV-Center-Lautsprechermoduskabel (mitgeliefert).

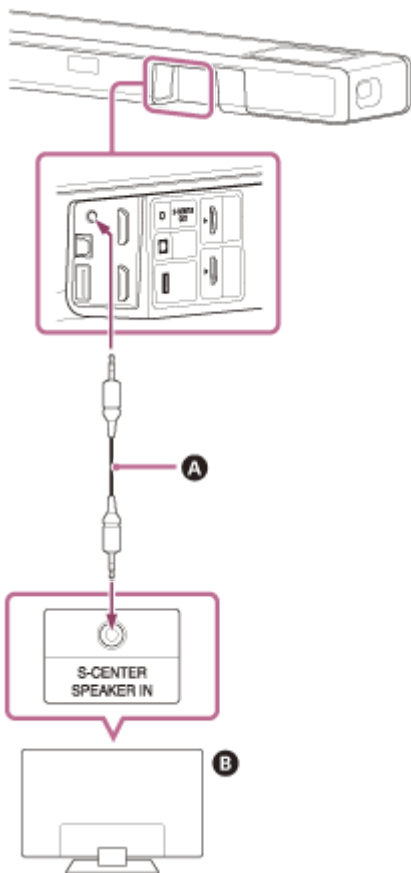

- A TV-Center-Lautsprechermoduskabel (mitgeliefert)
- B Fernsehgerät

Hinweis

- Achten Sie darauf, dass die Anschlüsse fest eingesteckt sind.

Tipp

- Wenn die Länge des TV-Center-Lautsprechermoduskabels nicht ausreichend ist, verwenden Sie ein im Handel erhältliches Stereo-Minikabel.

Verwandtes Thema

- [Anschließen eines mit ARC/eARC kompatiblen Fernsehgeräts](#)
- [Anschließen an ein Fernsehgerät, das nicht mit ARC/eARC kompatibel ist](#)

5-029-483-41(4) Copyright 2021 Sony Corporation

Sound Bar
HT-A5000

Anschließen an ein AV-Gerät, das mit dem 2K-/4K-Videoformat kompatibel ist

Wenn Sie ein AV-Gerät an die Lautsprecheranlage anschließen, können Sie Ton wie Dolby Atmos, Dolby TrueHD sowie DTS:X in hoher Qualität ausgeben.

- 1 Verbinden Sie die HDMI OUT-Buchse am AV-Gerät und die Buchse HDMI IN an der Lautsprecheranlage über ein HDMI-Kabel (nicht mitgeliefert).

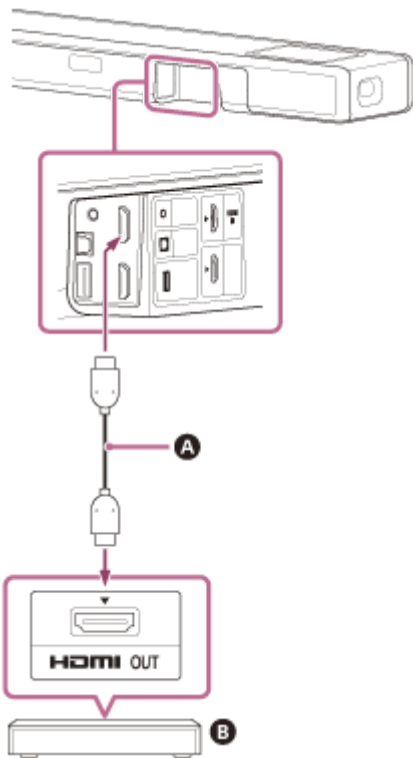

- A HDMI-Kabel (nicht mitgeliefert)
- B Blu-ray Disc-Player, Set-Top-Box, Spielekonsole usw.

Hinweis

- Achten Sie darauf, dass die Anschlüsse fest eingesteckt sind.

Tipp

- Wenn ein Fernsehgerät mit eARC kompatibel ist, können Sie hochwertigen Ton auch ausgeben, indem Sie ein AV-Gerät an die HDMI IN-Buchse am Fernsehgerät anschließen. Aktivieren Sie in diesem Fall die eARC-Funktion des Fernsehgeräts.
- Wählen Sie das geeignete HDMI-Kabel und die Einstellung für [HDMI-SignalfORMAT] je nach den Videoformaten aus, die von dem an die Lautsprecheranlage angeschlossenen Gerät ausgegeben werden.

Verwandtes Thema

- [Unterstützte HDMI-Videoformate](#)

Sound Bar
HT-A5000

Anschließen an ein AV-Gerät, das mit dem 8K-Videoformat kompatibel ist

Wenn Sie ein AV-Gerät über die folgenden Verfahren anschließen, können Sie 8K-Video und hochwertigen Ton wie Dolby Atmos, Dolby TrueHD oder DTS:X wiedergeben.

- 1 Verbinden Sie die Lautsprecheranlage und das Fernsehgerät über das HDMI-Kabel (mitgeliefert).
- 2 Vergewissern Sie sich, dass die mit eARC kompatible HDMI IN-Buchse am Fernsehgerät mit der 8K-Videoeinspeisung kompatibel ist.

Schlagen Sie dazu in der Bedienungsanleitung zum Fernsehgerät nach.

- 3 Schließen Sie ein AV-Gerät über eines der folgenden Verfahren an.

Wenn die mit eARC kompatible HDMI IN-Buchse am Fernsehgerät die 8K-Videoeinspeisung unterstützt:

Verbinden Sie die Buchse HDMI IN an der Lautsprecheranlage und die HDMI OUT-Buchse am AV-Gerät über ein HDMI-Kabel (nicht mitgeliefert).

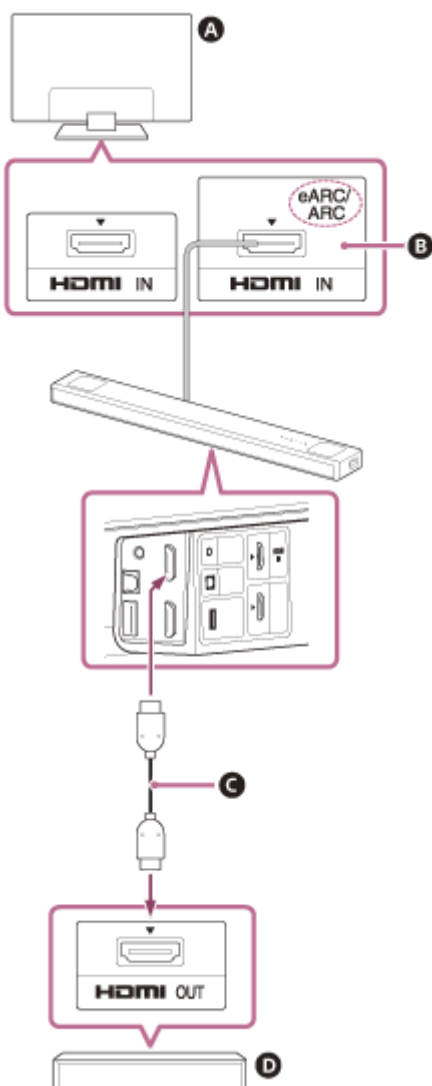

- A** Fernsehgerät
- B** Kompatibel mit 8K-Videoeingang
- C** HDMI-Kabel (nicht mitgeliefert)
- D** Blu-ray Disc-Player, Set-Top-Box, Spielekonsole usw.

Wenn die mit eARC kompatible HDMI IN-Buchse am Fernsehgerät die 8K-Videoeinspeisung nicht unterstützt:

Verbinden Sie die HDMI OUT-Buchse am AV-Gerät über ein HDMI-Kabel (nicht mitgeliefert) mit der HDMI IN-Buchse am Fernsehgerät, die mit der 8K-Videoeinspeisung kompatibel ist. Vergewissern Sie sich, dass die eARC-Funktion am Fernsehgerät aktiviert ist.

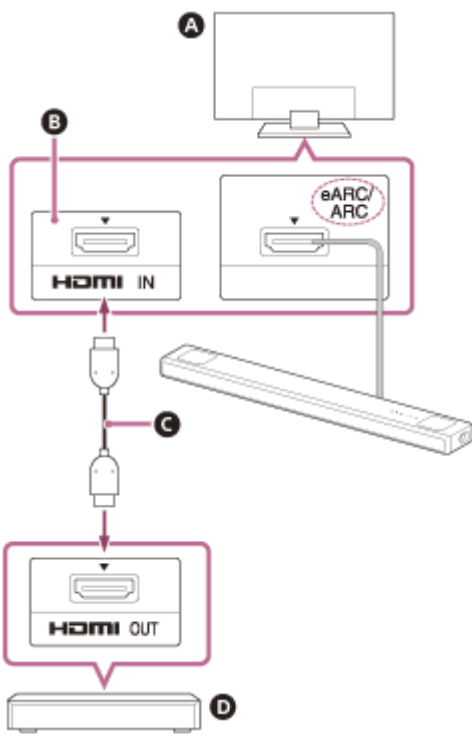

- A** Fernsehgerät
- B** Kompatibel mit 8K-Videoeingang
- C** HDMI-Kabel (nicht mitgeliefert)
- D** Blu-ray Disc-Player, Set-Top-Box, Spielekonsole usw.

Hinweis

- Achten Sie darauf, dass die Anschlüsse fest eingesteckt sind.

Tipp

- Wählen Sie das geeignete HDMI-Kabel und die Einstellung für [HDMI-Signalformat] je nach den Videoformaten aus, die von dem an die Lautsprecheranlage angeschlossenen Gerät ausgegeben werden.

Verwandtes Thema

- [Anschließen eines mit ARC/eARC kompatiblen Fernsehgeräts](#)
- [Unterstützte HDMI-Videoformate](#)

Sound Bar
HT-A5000

Anschließen an die Netzsteckdose

- 1 Verbinden Sie das Netzkabel (mitgeliefert) mit dem Netzeingang an der Lautsprecheranlage und dann mit einer Netzsteckdose.

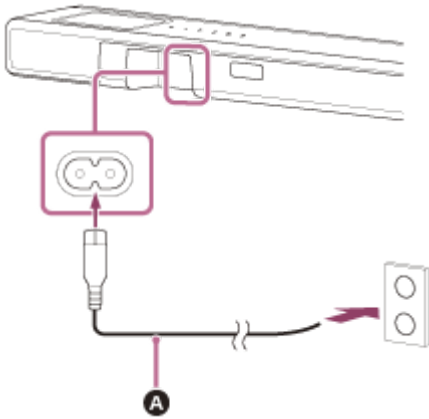

A Netzkabel (mitgeliefert)

Sound Bar
HT-A5000

Ausführen der Ersteinstellungen

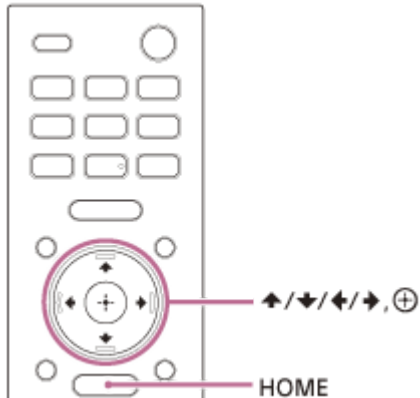

- 1 Drücken Sie HOME auf der mit der Lautsprecheranlage mitgelieferten Fernbedienung, um die Lautsprecheranlage einzuschalten.

Richten Sie die Fernbedienung beim Bedienen auf die Vorderseite der Lautsprechereinheit.

- 2 Warten Sie, bis [PLEASE WAIT] im Display an der Vorderseite erlischt und die nächste Anzeige im Display an der Vorderseite angezeigt wird.



- 3 Schalten Sie das Fernsehgerät ein.

- 4 Befolgen Sie die Bildschirmanweisungen, die auf dem Fernsehgerät angezeigt werden, um die Ersteinstellungen vorzunehmen.

Wenn der Bildschirm für die Ersteinstellungen nicht angezeigt wird, verwenden Sie die Fernbedienung des Fernsehgeräts, um den Eingang am Fernsehgerät zu dem HDMI-Eingang umzuschalten, der mit der Lautsprecheranlage verbunden ist, und drücken Sie dann HOME auf der Fernbedienung der Lautsprecheranlage.

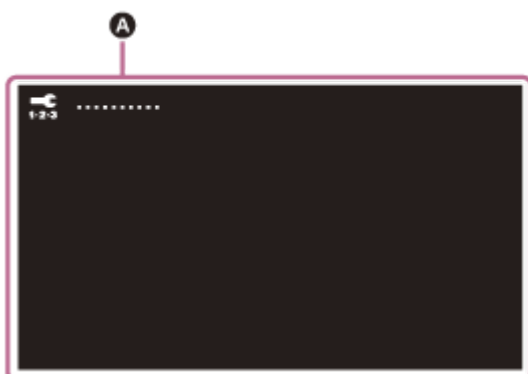

- A Bildschirm für Ersteinstellungen

- Drücken Sie **▲** (auf)/ **▼** (ab)/ **◀** (links)/ **▶** (rechts) und **⊕** (Eingabe), um die Option gemäß den Anweisungen auf dem Bildschirm auszuwählen.
- Wenn Sie den optionalen Subwoofer/die optionalen hinteren Lautsprecher verwenden, schließen Sie sie an, indem Sie die Anweisungen auf dem Bildschirm [Drahtloslautsprecher-Verbindung prüfen] befolgen.
- Sobald [Die Einrichtung ist abgeschlossen.] angezeigt wird, wählen Sie [Mehr erfahren].

Hinweis

- Je nach der Reihenfolge, in der Sie Fernsehgerät und Lautsprecheranlage einschalten, wird der Ton der Lautsprecheranlage möglicherweise stummgeschaltet und [MUTING] wird im Display an der Vorderseite der Lautsprecheranlage angezeigt. Schalten Sie in diesem Fall alle Geräte aus und schalten Sie dann die Lautsprecheranlage ein, nachdem Sie das Fernsehgerät eingeschaltet haben.

Sound Bar
HT-A5000

Anschließen der optionalen Lautsprecher über eine manuelle Verbindung

Der optionale Lautsprecher verbindet sich automatisch mit der Lautsprecheranlage, wenn er eingeschaltet wird. Nähere Informationen dazu finden Sie in der Bedienungsanleitung des optionalen Lautsprechers.

Wenn der optionale Lautsprecher nicht automatisch mit der Lautsprecheranlage verbunden werden kann, führen Sie eine manuelle Verbindung durch, indem Sie die folgenden Schritte befolgen.

1 Drücken Sie HOME.

Das Startmenü wird auf dem Fernsehschirm angezeigt.

2 Wählen Sie [Setup] - [Erweiterte Einstellungen] im Startmenü.

3 Wählen Sie [Lautsprecher-Einstellungen] - [Drahtloslautsprecher-Einstellungen] - [Manuelle Verbindung starten].

Der Bildschirm [Manuelle Verbindung starten] erscheint auf dem Fernsehschirm.

4 Drücken Sie LINK am optionalen Lautsprecher.

Die Netzanzeige des optionalen Lautsprechers, bei dem LINK betätigt wurde, blinkt wiederholt zweimal grün.

5 Wählen Sie [Starten].

Die manuelle Verbindung startet.

Der Verbindungsprozess erscheint auf dem Fernsehschirm.

Um die manuelle Verbindung abubrechen, wählen Sie [Abbrechen].

6 Wenn der zu verbindende optionale Lautsprecher [Verbunden] anzeigt, wählen Sie [Beenden].

7 Drücken Sie (Eingabe).

Die manuelle Verbindung wird eingerichtet und die Netzanzeige des optionalen Lautsprechers leuchtet grün.

Hinweis

- Wenn Sie [Manuelle Verbindung starten] ausführen, wird  [Setup] - [Erweiterte Einstellungen] - [Lautsprecher-Einstellungen] - [Drahtloslautsprecher-Einstellungen] - [Verbindungsmodus] automatisch auf [Manuell] gesetzt.
- Nur die Lautsprecher, für die in Schritt 6 [Verbunden] angezeigt wurde, verbinden sich mit der Lautsprecheranlage. Wenn der optionale Lautsprecher nicht ordnungsgemäß angeschlossen wurde, führen Sie den Vorgang erneut ab Schritt 1 durch.

Sound Bar
HT-A5000

Wenn die Drahtlosübertragung instabil ist

Wenn Sie mehrere Drahtlossysteme verwenden, wie zum Beispiel ein WLAN, können die Drahtlossignale instabil sein. In diesem Fall kann sich die Übertragung verbessern, indem Sie die folgende Einstellung ändern.

1 Drücken Sie HOME.

Das Startmenü wird auf dem Fernsehschirm angezeigt.

2 Wählen Sie [Setup] - [Erweiterte Einstellungen] im Startmenü.

3 Wählen Sie [Lautsprecher-Einstellungen] - [Drahtloslautsprecher-Einstellungen] - [HF-Kanal].

4 Wählen Sie die gewünschte Einstellung.

- **[Ein]:** Normalerweise wählen Sie diese Einstellung aus. Die Lautsprecheranlage wählt automatisch den besseren Kanal für die Übertragung aus. Ein starker Modus bei Funkinterferenzen.
- **[Aus]:** Die Lautsprecheranlage wählt einen Kanal aus dem begrenzten Frequenzbereich aus, um externe Funkinterferenzen zu verhindern. Wenn [Ein] ausgewählt ist und Tonaussetzer auftreten, ist es unter Umständen besser, [Aus] auszuwählen.

Hinweis

- Wenn Sie die Einstellung [HF-Kanal] von [Aus] in [Ein] ändern, kann es 1 Minute dauern, bis die Verbindung wiederhergestellt wird.
- Diese Einstellung wird abhängig vom Land/der Region möglicherweise nicht angezeigt.

Sound Bar
HT-A5000

Wenn die Fernbedienung des Fernsehgeräts nicht funktioniert

Wenn die Lautsprechereinheit den Fernbedienungssensor des Fernsehgeräts verdeckt, funktioniert die Fernbedienung des Fernsehgeräts möglicherweise nicht. Aktivieren Sie in diesem Fall die IR-Repeater-Funktion der Lautsprecheranlage.

Dann wird das Fernbedienungssignal über die Rückseite der Lautsprechereinheit ausgegeben, sodass sich das Fernsehgerät wieder mit der Fernbedienung des Fernsehgeräts steuern lässt.

1 Drücken Sie HOME.

Das Startmenü wird auf dem Fernsehschirm angezeigt.

2 Wählen Sie [Setup] - [Erweiterte Einstellungen] im Startmenü.

3 Wählen Sie [System-Einstellungen] - [IR-Repeater].

Der Bildschirm [IR-Repeater] erscheint auf dem Fernsehschirm.

4 Wählen Sie [Ein].

Hinweis

- Vergewissern Sie sich unbedingt, dass sich das Fernsehgerät nicht mit der Fernbedienung des Fernsehgeräts steuern lässt, und setzen Sie dann [IR-Repeater] auf [Ein]. Wenn sich das Fernsehgerät mit der Fernbedienung steuern lässt und Sie diese Option trotzdem auf [Ein] setzen, funktioniert es unter Umständen nicht richtig, weil es zwischen den direkten Befehlen der Fernbedienung und den Befehlen, die über die Lautsprechereinheit eingehen, zu Interferenzen kommt.
- Auch wenn [IR-Repeater] auf [Ein] gesetzt wird, funktioniert die Funktion je nach Fernsehgerät möglicherweise nicht richtig. Zudem funktioniert möglicherweise die Fernbedienung eines anderen Geräts wie beispielsweise einer Klimaanlage nicht richtig. Stellen Sie in diesem Fall die Lautsprecheranlage oder das Fernsehgerät an einem anderen Ort auf.

Sound Bar
HT-A5000

Fernsehen

- 1 Drücken Sie HOME.**
Das Startmenü wird auf dem Fernsehschirm angezeigt.
- 2 Wählen Sie  [Sehen] - [TV] im Startmenü.**
- 3 Wählen Sie mit der Fernbedienung des Fernsehgeräts das Programm aus.**
Das ausgewählte Fernsehprogramm erscheint auf dem Fernsehschirm und der Fernsehton wird über die Lautsprecheranlage wiedergegeben.
- 4 Stellen Sie die Lautstärke ein.**

Hinweis

- Wenn die Lautsprechereinheit den Fernbedienungssensor des Fernsehgeräts verdeckt und Sie das Fernsehgerät nicht über die Fernbedienung des Fernsehgeräts bedienen können, aktivieren Sie die IR-Repeater-Funktion der Lautsprecheranlage.

Tipp

- Sie können [TV] direkt mit TV auf der Fernbedienung auswählen.

Verwandtes Thema

- [Wenn die Fernbedienung des Fernsehgeräts nicht funktioniert](#)

Sound Bar
HT-A5000

Wiedergabe des Tons vom angeschlossenen AV-Gerät

1 Drücken Sie HOME.

Das Startmenü wird auf dem Fernsehschirm angezeigt.

2 Wählen Sie  [Sehen] - [HDMI] im Startmenü.

Das Bild des ausgewählten Geräts erscheint auf dem Fernsehschirm und der Ton wird über die Lautsprecheranlage wiedergegeben.

3 Stellen Sie die Lautstärke ein.

Tipp

- Sie können [HDMI] direkt mit HDMI auf der Fernbedienung auswählen.

Sound Bar
HT-A5000

Möglichkeiten beim Anschließen an ein Fernsehgerät mit BLUETOOTH-Funktion

Wenn Sie ein Sony-Fernsehgerät(*) mit BLUETOOTH-Funktion und diese Lautsprecheranlage drahtlos miteinander verbinden, können Sie über die Lautsprecheranlage den Ton des Fernsehgeräts oder eines Geräts wiedergeben lassen, das an das Fernsehgerät angeschlossen ist.

* Das Fernsehgerät muss dazu mit dem BLUETOOTH-Profil A2DP (Advanced Audio Distribution Profile) kompatibel sein.

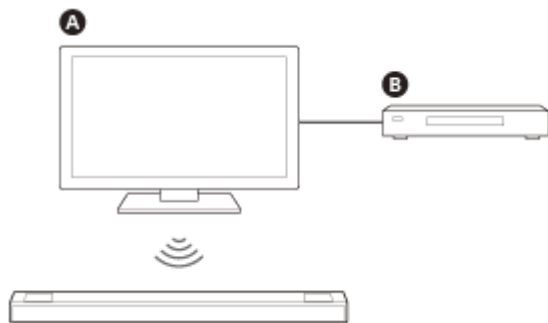

- A** Sony-Fernsehgerät
- B** Blu-ray Disc-Player, Set-Top-Box, Spielekonsole usw.

Hinweis

- Sind die Lautsprecheranlage und das Fernsehgerät über die BLUETOOTH-Funktion verbunden, lassen sich die Bedienmenüs der Lautsprecheranlage, beispielsweise das Startmenü, nicht am Fernsehschirm anzeigen und an der Lautsprecheranlage steht lediglich die Wiedergabefunktion für den Ton vom Fernsehgerät oder einem daran angeschlossenen Gerät zur Verfügung. Um alle Funktionen der Lautsprecheranlage nutzen zu können, müssen Sie Lautsprecheranlage und Fernsehgerät über ein HDMI-Kabel (mitgeliefert) verbinden.

Verwandtes Thema

- [Anschließen eines mit ARC/eARC kompatiblen Fernsehgeräts](#)
- [Anschließen an ein Fernsehgerät, das nicht mit ARC/eARC kompatibel ist](#)

Sound Bar
HT-A5000

Wiedergabe des Fernsehtons über eine drahtlose Verbindung zwischen Lautsprecheranlage und Fernsehgerät

Sie müssen mithilfe der BLUETOOTH-Funktion ein Pairing zwischen Lautsprecheranlage und Fernsehgerät ausführen. Als Pairing bezeichnet man die gegenseitige Registrierung von BLUETOOTH-Geräten, die drahtlos miteinander verbunden werden sollen. Ein Pairing muss im Voraus ausgeführt werden.

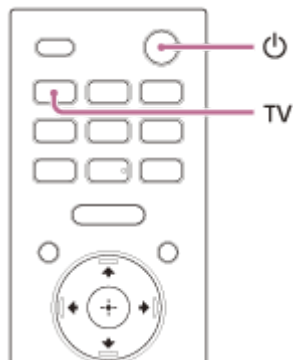

- 1 Schalten Sie das Fernsehgerät ein.
- 2 Drücken Sie (Ein/Aus), um die Lautsprecheranlage einzuschalten.
- 3 Halten Sie die BLUETOOTH-Taste an der Lautsprechereinheit und TV an der Fernbedienung gleichzeitig 5 Sekunden lang gedrückt.

Die Lautsprecheranlage wechselt in den BLUETOOTH-Pairing-Modus.
[TV (BT) ON] und [PAIRING] erscheinen nacheinander im Display an der Vorderseite.

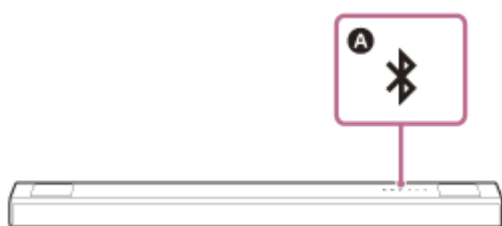

A BLUETOOTH-Taste

- 4 Stellen Sie sicher, dass die BLUETOOTH-Anzeige an der Lautsprechereinheit schnell blau blinkt und [PAIRING] im Display an der Vorderseite erscheint.

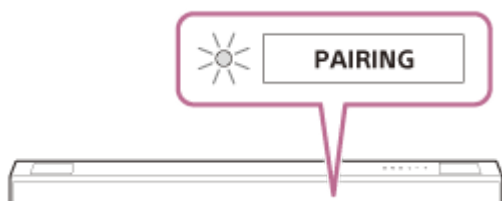

- 5 Starten Sie am Fernsehgerät das Pairing und suchen Sie die Lautsprecheranlage.

Auf dem Fernsehschirm erscheint die Liste erkannter BLUETOOTH-Geräte.

Wie das Pairing zwischen BLUETOOTH-Gerät und Fernsehgerät ausgeführt wird, schlagen Sie bitte in der Bedienungsanleitung zum Fernsehgerät nach.

6 Wählen Sie zum Pairing von Lautsprecheranlage und Fernsehgerät die Option „HT-A5000“ in der Liste auf dem Fernsehschirm.

7 Stellen Sie sicher, dass die BLUETOOTH-Anzeige an der Lautsprechereinheit blau leuchtet und [TV (BT)] im Display an der Vorderseite erscheint.

Die Verbindung zwischen Lautsprecheranlage und Fernsehgerät wurde hergestellt.

8 Wählen Sie mit der Fernbedienung des Fernsehgeräts das Programm oder den Eingang des Geräts.

Der Ton zum Fernsehbild wird über die Lautsprecheranlage ausgegeben.

9 Stellen Sie die Lautstärke der Lautsprecheranlage mit der Fernbedienung des Fernsehgeräts ein.

Wenn Sie an der Fernbedienung des Fernsehgeräts die Stummschalttaste drücken, wird der Ton vorübergehend stummgeschaltet.

Hinweis

- Wenn der Ton des Fernsehgeräts nicht über die Lautsprecheranlage ausgegeben wird, drücken Sie TV und achten Sie auf den Status des Displays an der Vorderseite und der Anzeigen an der Lautsprechereinheit.
 - [TV (BT)] erscheint im Display an der Vorderseite: Lautsprecheranlage und Fernsehgerät sind verbunden und der Ton des Fernsehgeräts wird über die Lautsprecheranlage ausgegeben.
 - Die BLUETOOTH-Anzeige blinkt schnell und [PAIRING] erscheint im Display an der Vorderseite: Führen Sie am Fernsehgerät das Pairing aus.
 - [TV] erscheint im Display an der Vorderseite: Führen Sie die Schritte von Anfang an aus.
- Wenn Sie Lautsprecheranlage und Fernsehgerät über ein HDMI-Kabel verbinden, wird die BLUETOOTH-Verbindung getrennt. Um die Lautsprecheranlage und das Fernsehgerät erneut über die BLUETOOTH-Funktion zu verbinden, lösen Sie das HDMI-Kabel und führen Sie die Schritte zum Herstellen einer Verbindung dann von Anfang an aus.

Sound Bar
HT-A5000

Wiedergabe des Tons vom Fernsehgerät, mit dem ein Pairing erfolgte

- 1 Schalten Sie das Fernsehgerät mit der Fernbedienung des Fernsehgeräts ein.**

Die Lautsprecheranlage wird parallel zum Fernsehgerät eingeschaltet und der Ton des Fernsehgeräts wird über die Lautsprecheranlage ausgegeben.
- 2 Wählen Sie mit der Fernbedienung des Fernsehgeräts das Programm oder den Eingang des Geräts.**

Der Ton zum Fernsehbild wird über die Lautsprecheranlage ausgegeben.
- 3 Stellen Sie die Lautstärke der Lautsprecheranlage mit der Fernbedienung des Fernsehgeräts ein.**

Wenn Sie an der Fernbedienung des Fernsehgeräts die Stummschalttaste drücken, wird der Ton vorübergehend stummgeschaltet.

Tip

- Beim Ausschalten des Fernsehgeräts wird parallel dazu auch die Lautsprecheranlage ausgeschaltet.

Funktionen der mit der Lautsprecheranlage mitgelieferten Fernbedienung

Die folgenden Tasten stehen zur Verfügung.

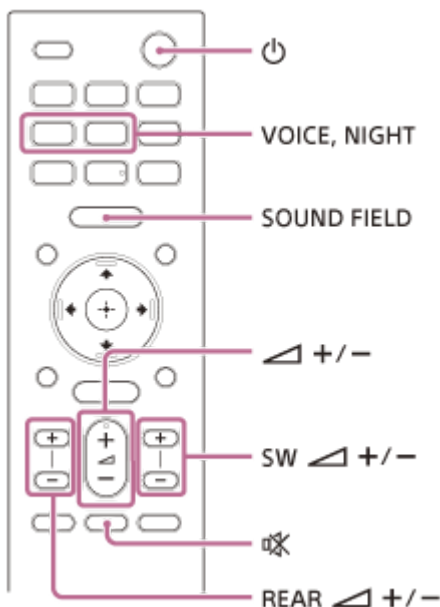

Hinweis

- Wenn Sie auf der mit der Lautsprecheranlage mitgelieferten Fernbedienung einen anderen als den Fernseheingang wählen, wird der Ton des Fernsehgeräts nicht über die Lautsprecheranlage ausgegeben. Wenn der Ton des Fernsehgeräts ausgegeben werden soll, wechseln Sie mit TV auf der Fernbedienung zum Fernseheingang.
- Solange das Fernsehgerät über BLUETOOTH mit der Anlage verbunden ist, funktionieren folgende Fernbedienungstasten nicht.
 ▲ (auf) / ▼ (ab) / ◀ (links) / ▶ (rechts), ⊕ (Eingabe), BACK, HOME, DISPLAY, OPTIONS, ▶ || (Wiedergabe/Pause), ◀◀ (Zurück) / ▶▶ (Weiter)

Sound Bar
HT-A5000

Musikwiedergabe nach dem ersten Pairing mit einem Mobilgerät

Um die BLUETOOTH-Funktion nutzen zu können, müssen Sie zuvor ein Pairing zwischen Lautsprecheranlage und Mobilgerät ausführen.

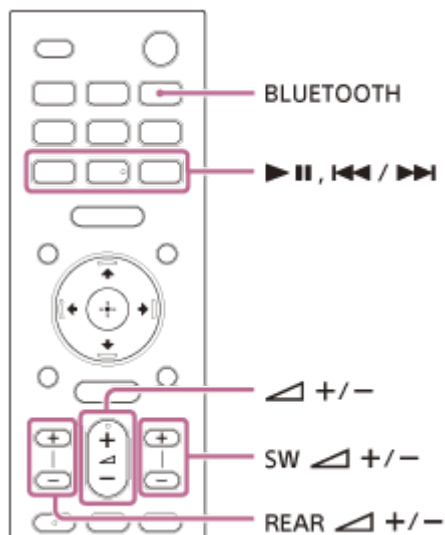

1 Halten Sie die BLUETOOTH-Taste 2 Sekunden lang gedrückt.

2 Stellen Sie sicher, dass die BLUETOOTH-Anzeige an der Lautsprechereinheit schnell blau blinkt und [PAIRING] im Display an der Vorderseite erscheint.

Die Lautsprecheranlage wechselt in den Pairing-Modus.



3 Starten Sie am Mobilgerät das Pairing und suchen Sie die Lautsprecheranlage.

Auf dem Display des Mobilgeräts erscheint die Liste erkannter BLUETOOTH-Geräte. Wie das Pairing zwischen BLUETOOTH-Gerät und Mobilgerät ausgeführt wird, schlagen Sie bitte in der Bedienungsanleitung zum Mobilgerät nach.

4 Wählen Sie zum Pairing von Lautsprecheranlage und Mobilgerät die Option „HT-A5000“ in der Liste auf dem Display des Mobilgeräts.

Wenn Sie nach einem Passwort gefragt werden, geben Sie „0000“ ein.

5 Stellen Sie sicher, dass die BLUETOOTH-Anzeige an der Lautsprechereinheit blau leuchtet und [BT] im Display an der Vorderseite erscheint.

Zwischen der Lautsprecheranlage und dem Mobilgerät wurde eine Verbindung hergestellt.

6 Starten Sie die Audiowiedergabe mit der Musik-App auf dem verbundenen Mobilgerät.

Der Ton wird über die Lautsprecheranlage ausgegeben.

7 Stellen Sie die Lautstärke ein.

Sie können die Inhalte mit den Funktionstasten für die Wiedergabe auf der Fernbedienung wiedergeben oder in die Pause schalten.

So erkennen Sie den Verbindungsstatus der BLUETOOTH-Funktion

Status	BLUETOOTH-Anzeige
Im Bereitschaftsstatus für das Pairing	Blinkt schnell blau
Es wird versucht, eine Verbindung herzustellen	Blinkt blau
Verbindung wurde hergestellt	Leuchtet blau

Tipp

- Wurde noch kein Pairing mit einem Mobilgerät ausgeführt (beispielsweise unmittelbar nach dem Kauf der Lautsprecheranlage), schaltet die Lautsprecheranlage in den Pairing-Modus, sobald als Eingang der BLUETOOTH-Eingang eingestellt wird.
- Führen Sie das Pairing für das zweite und weitere Mobilgeräte aus.

Sound Bar
HT-A5000

Musikwiedergabe von einem Gerät, mit dem ein Pairing erfolgte

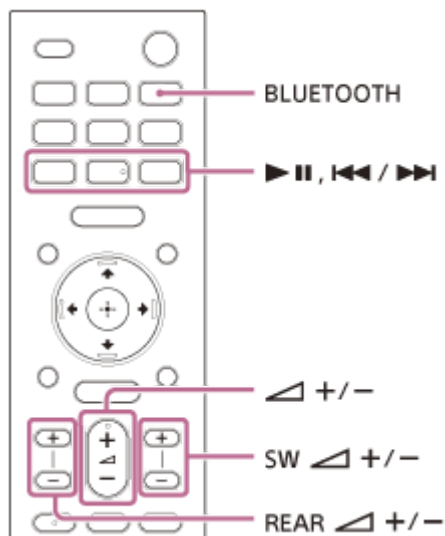

- 1 Schalten Sie die BLUETOOTH-Funktion am Mobilgerät ein.**
- 2 Drücken Sie die BLUETOOTH-Taste.**
Die Lautsprecheranlage stellt automatisch wieder eine Verbindung zu dem Mobilgerät her, mit dem sie zuletzt verbunden war.
- 3 Stellen Sie sicher, dass die BLUETOOTH-Anzeige an der Lautsprechereinheit blau leuchtet und [BT] im Display an der Vorderseite erscheint.**
Zwischen der Lautsprecheranlage und dem Mobilgerät wurde eine Verbindung hergestellt.
- 4 Starten Sie die Audiowiedergabe mit der Musik-App auf dem verbundenen Mobilgerät.**
Der Ton wird über die Lautsprecheranlage ausgegeben.
- 5 Stellen Sie die Lautstärke ein.**
Sie können die Inhalte mit den Funktionstasten für die Wiedergabe auf der Fernbedienung wiedergeben oder in die Pause schalten.

Hinweis

- Wenn es zu Tonverzögerungen kommt, lässt sich die Situation möglicherweise verbessern, indem Sie [Setup] - [Erweiterte Einstellungen] - [Bluetooth-Einstellungen] - [Bluetooth-Verbindungsqualität] auf [Priorität auf stabiler Verbindung] setzen.

Tipp

- Wenn keine Verbindung hergestellt wird, wählen Sie „HT-A5000“ am Mobilgerät aus.

So trennen Sie die Verbindung zum Mobilgerät

Führen Sie einen der folgenden Schritte aus.

- Deaktivieren Sie die BLUETOOTH-Funktion am Mobilgerät.
- Drücken Sie die BLUETOOTH-Taste, solange der Bildschirm [Bluetooth Audio] auf dem Fernsehschirm angezeigt wird.
- Setzen Sie  [Setup] - [Erweiterte Einstellungen] - [Bluetooth-Einstellungen] - [Bluetooth-Modus] auf [Sender] oder [Aus].
- Schalten Sie die Lautsprecheranlage oder das Mobilgerät aus.

Sound Bar
HT-A5000

Wiedergabe von Musik auf einem USB-Gerät

Sie können auf einem angeschlossenen USB-Gerät gespeicherte Musikdateien wiedergeben lassen.

- 1 **Schließen Sie das USB-Gerät an den  -Anschluss (USB) an.**

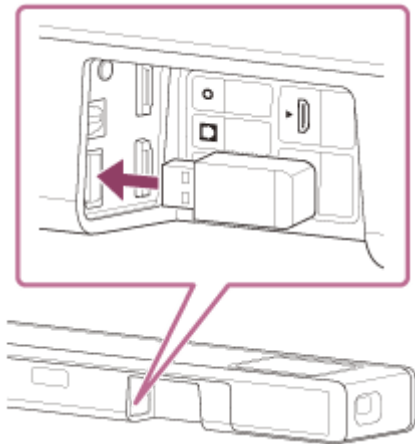

- 2 **Drücken Sie HOME.**

Das Startmenü wird auf dem Fernsehschirm angezeigt.

- 3 **Wählen Sie  [Hören] - [USB (angeschlossen)] im Startmenü.**

- 4 **Wählen Sie einen Ordner mit gespeicherten Titeln und wählen Sie dann einen Titel aus.**

Der ausgewählte Titel wird wiedergegeben und der Ton wird über die Lautsprecheranlage ausgegeben.

- 5 **Stellen Sie die Lautstärke ein.**



Hinweis





- Trennen Sie das USB-Gerät während des Betriebs nicht von der Anlage. Um Beschädigungen an den Daten oder Schäden am USB-Gerät zu vermeiden, schalten Sie die Lautsprecheranlage vor dem Anschließen oder Trennen des USB-Geräts aus.

Tipp

- Sie können den USB-Eingang auch direkt mit USB auf der Fernbedienung auswählen.

Informationen zum Musikwiedergabebildschirm

Wählen Sie die folgenden Tasten auf dem Fernsehschirm aus, indem Sie  (links)/  (rechts) und dann  (Eingabe) drücken.

-  (Wiedergabe)/  (Pause)
Zum Starten bzw. Anhalten der Wiedergabe.
Sie können dazu auch   (Wiedergabe/Pause) auf der Fernbedienung verwenden.

- (Zurück)/ (Weiter)
Zum Wiedergeben der vorherigen oder nächsten Musikdatei.
Sie können dazu auch (Zurück)/ (Weiter) auf der Fernbedienung verwenden.
- (Zufallswiedergabe)
Zum Wiedergeben in willkürlicher Reihenfolge. Mit jedem Tastendruck auf (Eingabe) wird die Zufallswiedergabe abwechselnd aktiviert und deaktiviert.
- (Wiedergabewiederholung)
Drücken Sie (Eingabe) mehrmals, um den Wiederholmodus zu wechseln.

Wiederholmodus	Erläuterung
(Alle wiederholen)	Alle Musikdateien werden wiederholt wiedergegeben.
(Ordner wiederholen)	Alle Musikdateien in einem Ordner werden wiederholt wiedergegeben.
(Eine wiederholen)	Die gerade wiedergegebene Musikdatei wird wiederholt wiedergegeben.
(Aus)	Die wiederholte Wiedergabe wird beendet.

Tipp

- Sie können einen Rücklauf/schnellen Vorlauf ausführen, indem Sie während der Wiedergabe (Zurück)/ (Weiter) auf der Fernbedienung gedrückt halten.

Verwandtes Thema

- [Abspielbare Audiodateitypen](#)

Sound Bar
HT-A5000



Wiedergabe von Ton durch Pairing mit Kopfhörern

- 1 Schalten Sie die BLUETOOTH-kompatiblen Kopfhörer in den Pairing-Modus.**

Informationen zur Pairing-Methode finden Sie in der Bedienungsanleitung zu den Kopfhörern.
- 2 Drücken Sie HOME.**

Das Startmenü wird auf dem Fernsehschirm angezeigt.
- 3 Wählen Sie  [Setup] - [Erweiterte Einstellungen] im Startmenü.**
- 4 Wählen Sie [Bluetooth-Einstellungen] - [Bluetooth-Modus] - [Sender].**

Die Lautsprecheranlage wechselt in den BLUETOOTH-Übertragungsmodus.
- 5 Wählen Sie den Namen der Kopfhörer aus der [Geräteliste] unter [Bluetooth-Einstellungen] aus.**

Wenn die BLUETOOTH-Verbindung hergestellt wurde, erscheint [Verbunden].
Wenn Sie den Namen der Kopfhörer in der [Geräteliste] nicht finden können, wählen Sie [Scan].
- 6 Wechseln Sie zurück zum Startmenü, wählen Sie  [Sehen] oder  [Hören] und wählen Sie den Eingang aus.**

Das Bild des ausgewählten Eingangs erscheint auf dem Fernsehschirm, [BT TX] erscheint im Display an der Vorderseite und der Ton wird über Kopfhörer ausgegeben.
Der Ton von der Lautsprecheranlage wird gleichzeitig stummgeschaltet.
- 7 Stellen Sie die Lautstärke ein.**

Stellen Sie zunächst den Lautstärkepegel der Kopfhörer ein. Passen Sie dann den Lautstärkepegel der Kopfhörer mit +/- an der Lautsprechereinheit oder  (Lautstärke) +/- auf der Fernbedienung an.

So entfernen Sie gekoppelte Kopfhörer aus der Geräteliste

1. Drücken Sie HOME.
Das Startmenü wird auf dem Fernsehschirm angezeigt.
2. Wählen Sie  [Setup] - [Erweiterte Einstellungen] im Startmenü.
3. Wählen Sie [Bluetooth-Einstellungen] - [Geräteliste].
4. Stellen Sie den Cursor auf den Namen der Kopfhörer, die Sie entfernen möchten, und drücken Sie dann DISPLAY.
Um alle gekoppelten Kopfhörer aus der Geräteliste zu entfernen, drücken Sie AUDIO.
5. Befolgen Sie zum Löschen der gewünschten Kopfhörer aus der Geräteliste die Anweisungen auf dem Bildschirm.

Hinweis



- Um die gekoppelten Kopfhörer in der Geräteliste anzuzeigen, setzen Sie  [Setup] - [Erweiterte Einstellungen] - [Bluetooth-Einstellungen] - [Bluetooth-Modus] auf [Sender].

Sound Bar
HT-A5000

Wiedergabe von Ton mit gekoppelten Kopfhörern

- 1 Schalten Sie die BLUETOOTH-Funktion an den Kopfhörern ein.**
- 2 Drücken Sie HOME.**

Das Startmenü wird auf dem Fernsehschirm angezeigt.
- 3 Wählen Sie  [Setup] - [Erweiterte Einstellungen] im Startmenü.**
- 4 Wählen Sie [Bluetooth-Einstellungen] - [Bluetooth-Modus] - [Sender].**



Die Lautsprecheranlage schaltet in den BLUETOOTH-Übertragungsmodus. Die Lautsprecheranlage stellt automatisch wieder eine Verbindung zu den Kopfhörern her, mit denen sie zuletzt verbunden war.
- 5 Wechseln Sie zurück zum Startmenü, wählen Sie  [Sehen] oder  [Hören] und wählen Sie den Eingang aus.**

Das Bild des ausgewählten Eingangs erscheint auf dem Fernsehschirm, [BT TX] erscheint im Display an der Vorderseite und der Ton wird über Kopfhörer ausgegeben.
Der Ton von der Lautsprecheranlage wird gleichzeitig stummgeschaltet.
- 6 Stellen Sie die Lautstärke ein.**

Stellen Sie zunächst den Lautstärkepegel der Kopfhörer ein. Passen Sie dann den Lautstärkepegel der Kopfhörer mit +/- an der Lautsprechereinheit oder  (Lautstärke) +/- auf der Fernbedienung an.

So trennen Sie die Verbindung zu gekoppelten Kopfhörern

Führen Sie einen der folgenden Schritte aus.

- Deaktivieren Sie die BLUETOOTH-Funktion an den Kopfhörern.
- Setzen Sie  [Setup] - [Erweiterte Einstellungen] - [Bluetooth-Einstellungen] - [Bluetooth-Modus] auf [Empfänger] oder [Aus].
- Schalten Sie die Lautsprecheranlage oder die Kopfhörer aus.
- Wählen Sie den Gerätenamen der verbundenen Kopfhörer in  [Setup] - [Erweiterte Einstellungen] - [Bluetooth-Einstellungen] - [Geräteliste] aus.
[Verbunden] beim Gerätenamen wird ausgeblendet.

Hinweis zur Verbindung mit Kopfhörern

- Je nach den BLUETOOTH-kompatiblen Kopfhörern lässt sich der Lautstärkepegel unter Umständen nicht einstellen.
- Die Signaleinspeisung über BLUETOOTH wird deaktiviert, wenn  [Setup] - [Erweiterte Einstellungen] - [Bluetooth-Einstellungen] - [Bluetooth-Modus] auf [Aus] oder [Sender] gesetzt wird.
- Sie können bis zu 9 BLUETOOTH-Geräte registrieren. Wenn Sie ein 10. BLUETOOTH-Gerät registrieren, wird das BLUETOOTH-Gerät, bei dem die letzte Verbindung am längsten zurückliegt, durch das neue Gerät überschrieben.
- In der [Geräteliste] können an der Lautsprecheranlage bis zu 15 erkannte BLUETOOTH-Geräte angezeigt werden.
- Während der Tonübertragung an BLUETOOTH-kompatible Kopfhörer können Sie den Klangeffekt nicht wechseln und keine Einstellungen ändern.
- Aufgrund der Merkmale der BLUETOOTH-Funktechnologie kann die Audio-/Musikwiedergabe am BLUETOOTH-Gerät gegenüber der Wiedergabe an der Lautsprecheranlage verzögert sein.
- Sie können den Empfang von LDAC-Audiosignalen vom BLUETOOTH-Gerät unter [Bluetooth-Einstellungen] aktivieren und deaktivieren.

Sound Bar
HT-A5000

Funktionen der Lautsprecheranlage bei der Verbindung mit einem Netzwerk

Sie können Musikinhalte zur Wiedergabe über die Lautsprecheranlage streamen, indem Sie ein Smartphone, Tablet oder ein iOS-Gerät bedienen oder indem Sie auf einem Computer gespeicherte Musik über die Lautsprecheranlage wiedergeben, indem Sie sie mit dem Netzwerk verbinden.

Der Wi-Fi-Anschluss der Lautsprecheranlage verfügt über eine Routerfunktion, die Audiodaten an ein anderes Audioprodukt von Sony weiterleiten kann.

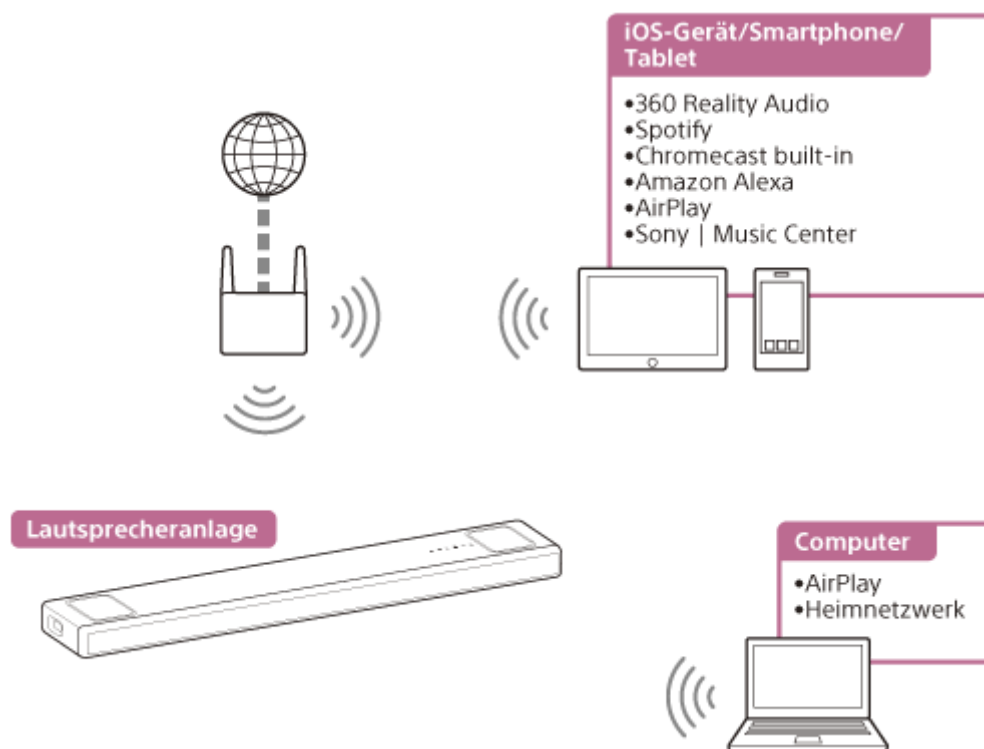

- **360 Reality Audio**

Sie können 360 Reality Audio-Inhalte über die Lautsprecheranlage wiedergeben, indem Sie sie in einer mit 360 Reality Audio kompatiblen Streaming-Dienst-App auswählen.

- **Spotify**

Sie können Musik in der Spotify-App auswählen und über die Lautsprecheranlage wiedergeben. Verwende dein Smartphone, Tablet oder deinen Computer als Fernbedienung für Spotify. Auf spotify.com/connect erfährst du mehr.

- **Chromecast built-in™**

Sie können Musik in der Chromecast-fähigen App auswählen und über die Lautsprecheranlage wiedergeben.

- **Amazon Alexa**

Sie können im Streaming-Dienst Sprachbefehle für Funktionen wie Musikwiedergabe, Wechseln zum nächsten/vorherigen Song, Lautstärkeinstellung usw. ausführen, indem Sie die Lautsprecheranlage mit einem Gerät mit integrierter Alexa (nicht mitgeliefert) kombinieren.

- **AirPlay**

Die Lautsprecheranlage unterstützt AirPlay. Sie können Musik über die Lautsprecheranlage wiedergeben, indem Sie ein iOS-Gerät oder einen Computer bedienen.

- **Sony | Music Center**

Sie können die Lautsprecheranlage drahtlos steuern, indem Sie die App „Sony | Music Center“ auf dem Smartphone oder Tablet installieren.

- **Heimnetzwerk**

Sie können auf Ihrem Computer oder in einem Netzwerkordner gespeicherte Musikdateien über ein Heimnetzwerk wiedergeben.

Hinweis

- Der Server muss mit demselben Netzwerk verbunden werden wie die Lautsprecheranlage.

Verwandtes Thema

- [Voraussetzung: Vornehmen der Ersteinstellungen für Alexa mit Sony | Music Center](#)
- [Wiedergabe von Musik mit der App TIDAL](#)
- [Voraussetzung: Vornehmen der Ersteinstellungen für Chromecast built-in](#)
- [Verwenden von Spotify](#)
- [Verwenden von AirPlay](#)
- [Verwenden von Sony | Music Center](#)
- [Wiedergeben von Musik auf Ihrem PC über ein Heimnetzwerk](#)

Sound Bar
HT-A5000

Hinweise zur Internetverbindung

Stellen Sie die Verbindung über einen Router (*) mit den entsprechenden Sicherheitseinstellungen her, wenn die Lautsprecheranlage mit dem Internet verbunden wird.

Wenn es zu einem Sicherheitsproblem kommt, können bei diesem Produkt Schäden aufgrund von Malware (böswartige Software) usw. über das Internet auftreten und es kann Sicherheitsbedrohungen ausgesetzt werden, wie Diebstahl oder Verfälschen von persönlichen Informationen oder anderen Inhalten. Dieses Produkt kann ohne Ihr Wissen Schäden bei Netzwerkdiensten verursachen.

* Ein Router ist ein Gerät, das die Internet- und lokale Netzwerkverbindung an andere Geräte weitergibt.

Es gibt folgende Router-Arten:

- Kabelgebundener Router
- ADSL-Modem-Router
- Optische Netzwerkeinheit (ONU) mit Router-Funktion
- Wi-Fi-Zugangspunkt, der als Router fungieren kann
- Unterputz-Zugangspunkt-Router (**)

** Wenn Sie sich unsicher sind, ob ein Unterputz-Zugangspunkt als Router verwendet werden kann, wenden Sie sich an die Wohnungsverwaltung oder den Internet-Dienstleister usw.

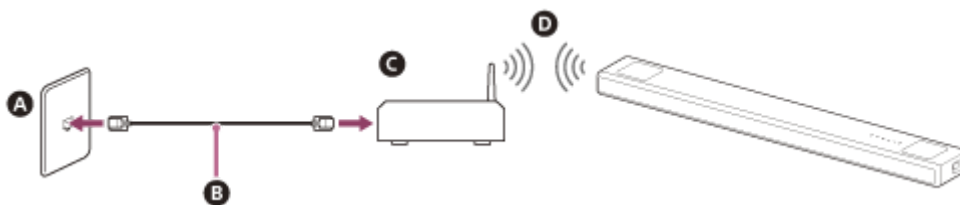

- A** LAN-Anschluss in der Wand
- B** LAN-Kabel
- C** Router
- D** WLAN

Sound Bar
HT-A5000

Einrichten einer Drahtlosnetzwerkverbindung im Startmenü

Überprüfen Sie Folgendes vorab.

- Netzwerkname (SSID)(*)
- Sicherheitsschlüssel (Passwort)(**)

* SSID (Service Set Identifier) ist ein Name, der einen bestimmten Zugangspunkt identifiziert.

** Diese Informationen finden Sie auf einem Aufkleber auf Ihrem WLAN-Router/Zugangspunkt, in der Bedienungsanleitung oder in den von Ihrem Internetdienstanbieter bereitgestellten Unterlagen bzw. fragen Sie die Person, die das Drahtlosnetzwerk eingerichtet hat.

1 Drücken Sie HOME.

Das Startmenü wird auf dem Fernsehschirm angezeigt.

2 Wählen Sie [Setup] - [Erweiterte Einstellungen] im Startmenü.

3 Wählen Sie [Netzwerkeinstellungen].

Vergewissern Sie sich, dass [WLAN-Verbindung] auf [Ein] gesetzt ist.

4 Wählen Sie [Internet-Einstellungen] - [Weiter].

5 Wählen Sie [Suche nach WLANNetzwerk].

Die Liste mit Netzwerknamen erscheint auf dem Fernsehschirm.

6 Wählen Sie den gewünschten Netzwerknamen (SSID) aus.

Wenn Sie die Verbindung zu einem Netzwerk herstellen wollen, das nicht in der Liste erscheint, wählen Sie [Neue Verbindung registrieren] und befolgen Sie die Anweisungen auf dem Bildschirm.

7 Geben Sie den Sicherheitsschlüssel (oder das Passwort) über die Softwaretastatur ein und wählen Sie anschließend [Eingabe].

Die Lautsprecheranlage beginnt, eine Verbindung mit dem Netzwerk herzustellen.

Sound Bar
HT-A5000

Einrichten einer Drahtlosnetzwerkverbindung mit Sony | Music Center

Mit Sony | Music Center können Sie die Lautsprecheranlage mit demselben Drahtlosnetzwerk verbinden wie das Mobilgerät. Wenn Sie weitere Informationen benötigen, befolgen Sie die Anweisungen in der App oder lesen Sie auf der folgenden Website nach.

<https://www.sony.net/smcqa/>

Sound Bar
HT-A5000

Einrichten einer WLAN-Verbindung mit einem iOS-Gerät

Die Lautsprecheranlage ist kompatibel mit Apple Setup.

Mit dieser Funktion können Sie die Lautsprecheranlage mit demselben Netzwerk verbinden, mit dem Ihr iOS-Gerät über WLAN verbunden ist, ohne den Netzwerknamen und das Passwort eingeben zu müssen.

- 1 Drücken Sie HOME.**
Das Startmenü wird auf dem Fernsehschirm angezeigt.
- 2 Wählen Sie  [Setup] - [Erweiterte Einstellungen] im Startmenü.**
- 3 Wählen Sie [Netzwerkeinstellungen].**
Vergewissern Sie sich, dass [WLAN-Verbindung] auf [Ein] gesetzt ist.
- 4 Wählen Sie [Internet-Einstellungen] - [Weiter].**
- 5 Wählen Sie [Apple-Setup verwenden].**
- 6 Bedienen Sie das iOS-Gerät gemäß den Anweisungen auf dem Bildschirm.**

Sound Bar
HT-A5000

Voraussetzung: Vornehmen der Ersteinstellungen für Alexa mit Sony | Music Center

Mit Sony | Music Center können Sie Musik von Amazon Music wiedergeben oder die Lautsprecheranlage mit einem Gerät mit integrierter Amazon Alexa verbinden.

Zum Vorbereiten von Lautsprecheranlage und Mobilgerät verbinden Sie das Mobilgerät über WLAN mit demselben Netzwerk wie die Lautsprecheranlage und registrieren Sie die Lautsprecheranlage bei einem Amazon-Konto.

1 Verbinden Sie das Mobilgerät über WLAN mit demselben Netzwerk wie die Lautsprecheranlage.

2 Installieren Sie die kostenlose App Sony | Music Center auf dem Mobilgerät.

3 Starten Sie Sony | Music Center und wählen Sie die Lautsprecheranlage aus.



4 Wählen Sie [Einstellungen] - [Amazon Alexa] - [Inbetriebnahme] und befolgen Sie die Anweisungen auf dem Bildschirm, um Einstellungen für die Bedienung der Lautsprecheranlage mit Alexa vorzunehmen.

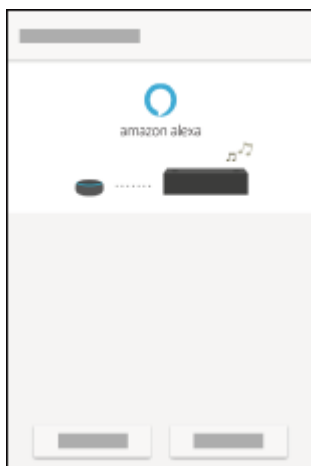

Hinweis

- Amazon Alexa ist nicht in allen Sprachen und Ländern/Regionen erhältlich.
- Stellen Sie vor der Verwendung von Sony | Music Center sicher, dass eine WLAN-Verbindung hergestellt wurde.

Verwandtes Thema

- [Einrichten einer Drahtlosnetzwerkverbindung mit Sony | Music Center](#)

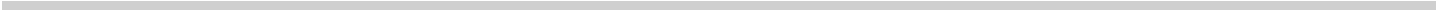

Sound Bar
HT-A5000

Für die Wiedergabe über das Audio-Casting-Protokoll verfügbare Audioformate

Die für die Wiedergabe verfügbaren Audioformate variieren abhängig vom Audio-Casting-Protokoll.

In der App Amazon Music für Android OS:

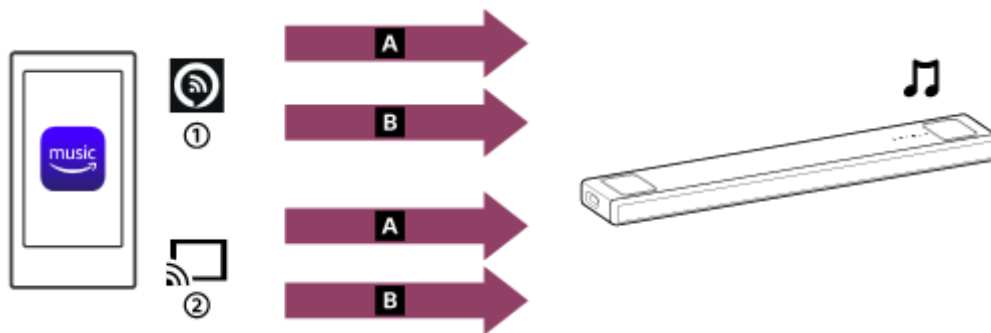

A 360 Reality Audio

B Zweikanalinhalt

① Alexa Cast

② Cast-Symbol

In der App Amazon Music für iOS:

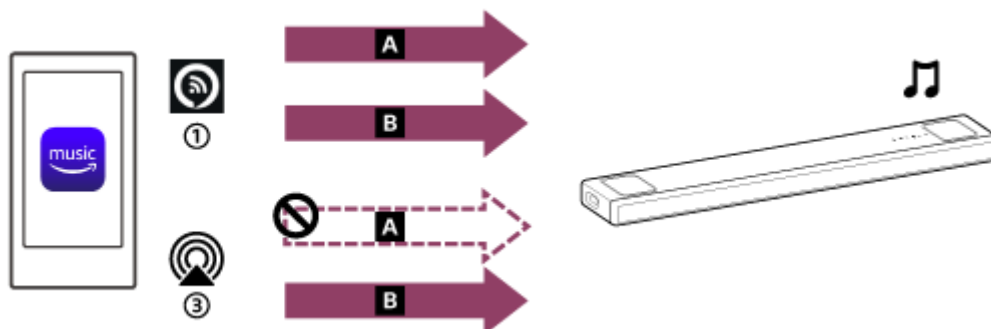



A 360 Reality Audio

B Zweikanalinhalt

① Alexa Cast

③ AirPlay

Tipp

- Alexa Cast-Symbol (): Die Lautsprecheranlage wird über den Gerätenamen identifiziert, den Sie in den Ersteinstellungen für Alexa festlegen.
- Cast-Symbol (): Die Lautsprecheranlage wird über den Gerätenamen, [HT-A5000] oder den Gerätenamen identifiziert, den Sie in den Ersteinstellungen für Google Home festgelegt haben.

Verwandtes Thema

- [Wiedergabe von Musik mit der App Amazon Music](#)

Sound Bar
HT-A5000

Wiedergabe von Musik mit der App Amazon Music

Durch die Bedienung des Smartphones/iPhone, auf dem die App Amazon Music installiert ist, können Sie Musik von Amazon Music wiedergeben.

Sie können auch 360 Reality Audio-kompatible Musik wiedergeben, die über Amazon Music verfügbar ist. Um 360 Reality Audio-kompatible Musik wiederzugeben, müssen Sie Amazon Music Unlimited abonnieren.

Hinweis

- Um die App herunterzuladen und Netzwerkdienste zu nutzen, sind möglicherweise weitere Registrierungen und Zahlungen von Kommunikationsgebühren und anderen Gebühren erforderlich.

1 Laden Sie die App Amazon Music herunter und installieren Sie sie auf dem Smartphone/iPhone.





2 Starten Sie die App Amazon Music und wählen Sie die gewünschte Musik für die Wiedergabe aus.

Die mit dem Symbol [360] gekennzeichneten Musiktitel sind mit 360 Reality Audio kompatibel.

3 Tippen Sie auf das Cast-Symbol ().

4 Wählen Sie die Lautsprecheranlage als Musikwiedergabeziel aus.

Tippen Sie auf den Namen der Lautsprecheranlage, die mit dem Symbol Alexa Cast () oder Cast-Symbol () angezeigt wird.

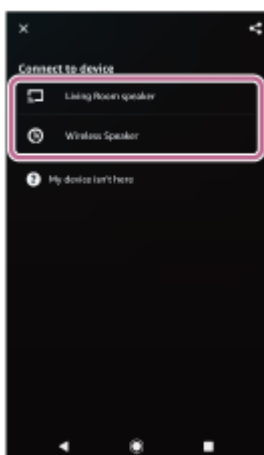

Hinweis

- Bei der Auswahl eines Wiedergabegeräts aktiviert die Auswahl des Namens einer Lautsprecheranlage, die mit dem Symbol AirPlay () angezeigt wird, nicht die 360 Reality Audio-Wiedergabe.
- Bei Sony | Music Center können Sie die Streamingdienste prüfen, die 360 Reality Audio-kompatible Musik anbieten. Wählen Sie in Sony | Music Center die Lautsprecheranlage aus und wählen Sie dann [Einstellungen] - [Über 360 Reality Audio] - [Weiter].

- Die technischen Daten und das Design der App können ohne vorherige Ankündigung geändert werden.

Verwandtes Thema

- [Für die Wiedergabe über das Audio-Casting-Protokoll verfügbare Audioformate](#)

5-029-483-41(4) Copyright 2021 Sony Corporation

Sound Bar
HT-A5000

Bedienen der Lautsprecheranlage per Sprachbefehl an ein Gerät mit integrierter Alexa

Indem Sie in ein Gerät mit integrierter Alexa sprechen, können Sie Musik über einen Streamingdienst, der Alexa unterstützt, an die Lautsprecheranlage streamen.

1 Bitten Sie das Gerät mit integrierter Alexa, Musik wiederzugeben.

Ausführliche Informationen zu Sprachbefehlen für Geräte mit integrierter Alexa finden Sie unter [Sony | Music Center](#).

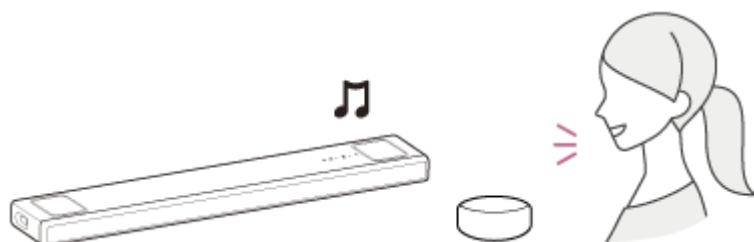

Hinweis

- Diese Funktion steht nicht in allen Ländern/Regionen zur Verfügung.
- Alexa-Funktionen, für die Antworten vom Benutzer erforderlich sind, stehen mit der Lautsprecheranlage nicht zur Verfügung, da die Lautsprecheranlage nicht mit einem Mikrofon ausgestattet ist.
- Ein Gerät mit integrierter Amazon Alexa (nicht mitgeliefert), wie zum Beispiel Amazon Echo, ist erforderlich, um Sprachbefehle nutzen zu können.
Durch die Verwendung eines Geräts mit integrierter Alexa zusammen mit der Lautsprecheranlage können Sie mit Sprachbefehlen die Wiedergabe starten, zum Anfang des nächsten/aktuellen Titels springen und die Lautstärke anpassen.
- Nicht alle Amazon Alexa-Funktionen stehen an der Lautsprecheranlage zur Verfügung.

Tipp

- Mit Sony | Music Center können Sie die Lautsprecheranlage beim Amazon-Konto abmelden. Selbst wenn Sie ein Konto in der Alexa-App abmelden, kann die Lautsprecheranlage nicht erkennen, dass das Konto abgemeldet wurde.
- Auf dem Wiedergabebildschirm erscheint ein Bild wie z. B. ein Albumcover, wenn diese Funktion durch den wiedergegebenen Inhalt unterstützt wird.

Sound Bar
HT-A5000

Wiedergabe von Musik mit der App TIDAL

Durch die Bedienung des Smartphones/iPhone, auf dem die App TIDAL installiert ist, können Sie Musik von TIDAL wiedergeben.

Sie können auch 360 Reality Audio-kompatible Musik wiedergeben, die über TIDAL verfügbar ist.

Um 360 Reality Audio-kompatible Musik wiederzugeben, müssen Sie den TIDAL-HiFi-Plan abonnieren.

Hinweis

- TIDAL ist in manchen Sprachen oder Ländern bzw. Regionen möglicherweise nicht erhältlich.
- Um die App herunterzuladen und Netzwerkdienste zu nutzen, sind möglicherweise weitere Registrierungen und Zahlungen von Kommunikationsgebühren und anderen Gebühren erforderlich.

1 Laden Sie die App TIDAL herunter und installieren Sie sie auf dem Smartphone/iPhone.



2 Verbinden Sie das Mobilgerät über WLAN mit demselben Netzwerk wie die Lautsprecheranlage.

3 Starten Sie die App TIDAL und wählen Sie die gewünschte Musik für die Wiedergabe aus.

4 Tippen Sie auf das Cast-Symbol ().

5 Wählen Sie die Lautsprecheranlage als Musikwiedergabeziel aus.

Tippen Sie auf den Lautsprecheranlagennamen ([HT-A5000] oder Geräte name, den Sie in den Ersteinstellungen für Google Home festgelegt haben).

Wenn Sie entweder Zweikanal-Audio oder 360 Reality Audio-kompatible Musik auswählen, wird [360RAcast] angezeigt.

Hinweis

- Bei Sony | Music Center können Sie die Streamingdienste prüfen, die 360 Reality Audio-kompatible Musik anbieten. Wählen Sie in Sony | Music Center die Lautsprecheranlage aus und wählen Sie dann [Einstellungen] - [Über 360 Reality Audio] - [Weiter].
- Die technischen Daten und das Design der App können ohne vorherige Ankündigung geändert werden.

Sound Bar
HT-A5000

Voraussetzung: Vornehmen der Ersteinstellungen für Chromecast built-in

Die Lautsprecheranlage ist mit Chromecast built-in kompatibel. Damit lässt sich Musik vom Mobilgerät an den Lautsprecher streamen.

1 Drücken Sie HOME.

Das Startmenü wird auf dem Fernsehschirm angezeigt.

2 Wählen Sie [Hören] - [integrierte Chromecast-Technologie] im Startmenü.

Befolgen Sie die auf dem Bildschirm angezeigten Schritte.

Nach dem Vornehmen der Einstellungen wird [Netzwerk/Bluetooth-Standby] automatisch auf [Ein] gesetzt und Sie können die Musikwiedergabe rasch starten, auch wenn sich die Lautsprecheranlage im Bereitschaftsmodus befindet.

Musikwiedergabe und -steuerung über Google Assistant

Die Lautsprecheranlage ist mit einem Google Assistant-fähigen Gerät mit Chromecast built-in kompatibel, sodass Sie die Musikwiedergabe durch Sprachbefehle steuern können. Verknüpfen Sie dazu einfach die Lautsprecheranlage und die Google Home-App auf dem Mobilgerät. Näheres dazu finden Sie in der Google Home-App.

Sound Bar
HT-A5000

Wiedergabe von Musik mit Apps, die mit anderen Streamingdiensten kompatibel sind

Durch die Bedienung eines Smartphones/iPhone, auf dem eine App installiert ist, die mit einem Streamingdienst Ihrer Wahl kompatibel ist, können Sie Zweikanalaudio oder 360 Reality Audio-kompatible Musik wiedergeben. Abhängig vom Streamingdienst müssen Sie den Premiumplan abonnieren, um 360 Reality Audio-kompatible Musik wiederzugeben.

Hinweis

- Um die App herunterzuladen und Netzwerkdienste zu nutzen, sind möglicherweise weitere Registrierungen und Zahlungen von Kommunikationsgebühren und anderen Gebühren erforderlich.

- Laden Sie eine App, die mit dem Streamingdienst Ihrer Wahl kompatibel ist, auf Ihr Smartphone/iPhone herunter und installieren Sie sie.**
- Verbinden Sie das Mobilgerät über WLAN mit demselben Netzwerk wie die Lautsprecheranlage.**
- Starten Sie die App, die Sie in Schritt 1 heruntergeladen haben, und wählen Sie die gewünschte Musik für die Wiedergabe aus.**
- Tippen Sie auf das Cast-Symbol.**
Das Cast-Symbol variiert abhängig von der App.
- Wählen Sie die Lautsprecheranlage als Musikwiedergabeziel aus.**
Tippen Sie auf den Lautsprecheranlagennamen ([HT-A5000] oder Geräte name, den Sie in den Ersteinstellungen für Google Home festgelegt haben).

Hinweis

- Bei Sony | Music Center können Sie die Streamingdienste prüfen, die 360 Reality Audio-kompatible Musik anbieten. Wählen Sie in Sony | Music Center die Lautsprecheranlage aus und wählen Sie dann [Einstellungen] - [Über 360 Reality Audio] - [Weiter].
- Die technischen Daten und das Design der App können ohne vorherige Ankündigung geändert werden.

Sound Bar
HT-A5000

Verwenden von Spotify

Sie können Musik in der Spotify-App auswählen und über die Lautsprecheranlage wiedergeben.

Wiedergeben von Musik über die Lautsprecheranlage mit der Funktion „Spotify Connect“

Verwende dein Smartphone, Tablet oder deinen Computer als Fernbedienung für Spotify. Auf spotify.com/connect erfährst du mehr.

Tipp

- Wenn [Netzwerk/Bluetooth-Standby] auf [Ein] gesetzt ist, können Sie die Musikwiedergabe rasch starten, auch wenn sich die Lautsprecheranlage im Bereitschaftsmodus befindet.
- Auf dem Wiedergabebildschirm erscheint ein Bild wie z. B. ein Albumcover, wenn diese Funktion durch den wiedergegebenen Inhalt unterstützt wird.

Fortsetzen der Wiedergabe von auf dem Mobilgerät wiedergegebener Musik

1 Drücken Sie MUSIC SERVICE.

Wenn Sie mit Spotify Musik über die Lautsprecheranlage wiedergegeben haben, wird die Wiedergabe der mit Spotify wiedergegebenen Musik fortgesetzt.

Hinweis

- Die App Spotify ist möglicherweise nicht in allen Ländern/Regionen verfügbar.

Verwandtes Thema

- [\[System-Einstellungen\]](#)

Sound Bar
HT-A5000

Verwenden von AirPlay

Die Lautsprecheranlage ist kompatibel mit AirPlay 2. Sie können Musikinhalte auf einem iOS-Gerät wie z. B. einem iPhone, iPad oder iPod touch auswählen und diese an die Lautsprecheranlage streamen.

- 1 Verbinden Sie das iOS-Gerät über WLAN mit demselben Netzwerk wie die Lautsprecheranlage.**
- 2 Starten Sie die Wiedergabe der zu streamenden Musik auf dem iOS-Gerät.**
- 3 Rufen Sie das AirPlay-Symbol () auf dem iOS-Gerät auf und tippen Sie darauf.**
- 4 Wählen Sie am iOS-Gerät die Lautsprecheranlage als den Lautsprecher aus, auf den gestreamt werden soll.**
Die Musik wird über die Lautsprecheranlage wiedergegeben.

Tipp

- Sie können neben der Lautsprecheranlage gleichzeitig noch weitere Lautsprecher auswählen und Musik über mehrere Lautsprecher streamen.

Streamen von Musik über die Lautsprecheranlage per Sprachbefehl an Siri

Wenn Sie die Lautsprecheranlage zur Home-App auf dem iOS-Gerät hinzufügen, können Sie Musik per Sprachbefehl an Siri über die Lautsprecheranlage streamen.

Hinweis

- Da die Lautsprecheranlage nicht mit einem Mikrofon ausgestattet ist, können Sie die Lautsprecheranlage nicht direkt per Sprachbefehl bedienen.
- Nicht alle Siri-Funktionen stehen an der Lautsprecheranlage zur Verfügung.

Sound Bar
HT-A5000

Verwenden von Sony | Music Center

Sony | Music Center ist eine App zum Steuern kompatibler Audiogeräte von Sony über ein Mobilgerät wie ein Smartphone oder Tablet.

Einzelheiten zu Sony | Music Center finden Sie unter der folgenden URL.

<https://www.sony.net/smcqa/>

- 1 **Installieren Sie die kostenlose App Sony | Music Center auf dem Mobilgerät.**
- 2 **Verbinden Sie das Mobilgerät über WLAN mit demselben Netzwerk wie die Lautsprecheranlage.**
- 3 **Starten Sie Sony | Music Center.**
- 4 **Befolgen Sie die Anweisungen auf dem Sony | Music Center-Bildschirm.**

Hinweis

- Verwenden Sie die neueste Version von Sony | Music Center.
- Wenn Sie keine BLUETOOTH-Verbindung zwischen dieser Lautsprecheranlage und einem BLUETOOTH-Gerät herstellen können, deinstallieren Sie Sony | Music Center und versuchen Sie dann erneut, über BLUETOOTH eine Verbindung herzustellen.

Tipp

- Verbinden Sie das Mobilgerät mit demselben Netzwerk wie die Lautsprecheranlage.

Verwandtes Thema

- [Einrichten einer Drahtlosnetzwerkverbindung im Startmenü](#)
- [Einrichten einer Drahtlosnetzwerkverbindung mit Sony | Music Center](#)
- [Einrichten einer WLAN-Verbindung mit einem iOS-Gerät](#)

Sound Bar
HT-A5000

Wiedergeben von Musik auf Ihrem PC über ein Heimnetzwerk

Sie können auf Ihrem PC gespeicherte Musikdateien über ein Heimnetzwerk wiedergeben. Sie können Musikdateien über Sony | Music Center auf einem Mobilgerät wie einem Smartphone oder Tablet wiedergeben lassen.

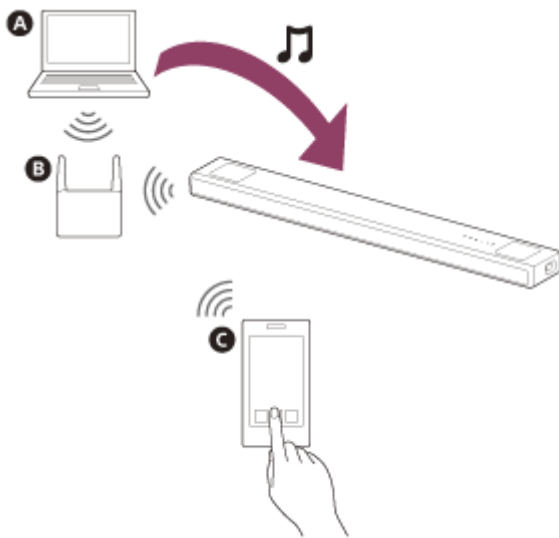

- A** PC
- B** WLAN-Router
- C** Smartphone oder Tablet

1 Verbinden Sie die Lautsprecheranlage mit einem Netzwerk.

2 Verbinden Sie den PC mit einem Netzwerk.

Einzelheiten dazu finden Sie in der Bedienungsanleitung zum PC.

3 Stellen Sie den PC ein.

Wenn Sie den PC im Heimnetzwerk verwenden wollen, müssen Sie ihn als Server einstellen. Einzelheiten dazu finden Sie in der Bedienungsanleitung zum PC.

4 Starten Sie die Musikwiedergabe auf einem PC mithilfe von Sony | Music Center.

Sie können auf dem PC gespeicherte Musikdateien über die auf einem Mobilgerät wie einem Smartphone oder Tablet installierte App Sony | Music Center wiedergeben. Einzelheiten zu Sony | Music Center finden Sie unter der folgenden URL.

<https://www.sony.net/smcqa/>

Tipp

- Zum Überprüfen des Netzwerkverbindungsstatus siehe  [Setup] - [Erweiterte Einstellungen] - [Netzwerkeinstellungen] - [Netzwerkverbindungsstatus].

Verwandtes Thema

- [Einrichten einer Drahtlosnetzwerkverbindung im Startmenü](#)
- [Einrichten einer Drahtlosnetzwerkverbindung mit Sony | Music Center](#)
- [Einrichten einer WLAN-Verbindung mit einem iOS-Gerät](#)

5-029-483-41(4) Copyright 2021 Sony Corporation

Sound Bar
HT-A5000

Einstellen der Lautstärke

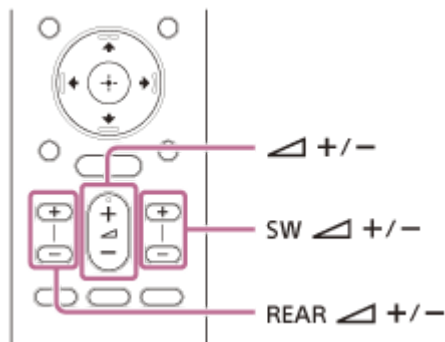

So stellen Sie die Lautstärke der Lautsprecheranlage ein

Drücken Sie  (Lautstärke) +/-.

Der Lautstärkepegel wird im Display an der Vorderseite angezeigt.

So stellen Sie die Lautstärke des Subwoofers ein

Drücken Sie SW  (Lautstärke des Subwoofers) +/-.

Der Lautstärkepegel wird im Display an der Vorderseite angezeigt.

Hinweis

- Der Subwoofer ist auf die Wiedergabe von Bässen und niederfrequenten Tönen ausgelegt. Wenn die eingespeiste Tonquelle, wie Fernsehprogramme, nicht viel Bässe enthält, sind die Bässe vom Subwoofer möglicherweise nicht gut zu hören.

Tipp

- Wenn Sie einen optionalen Subwoofer anschließen, wird nicht der Lautstärkepegel des integrierten Subwoofers, sondern der des optionalen Subwoofers eingestellt.

So stellen Sie die Lautstärke der optionalen hinteren Lautsprecher ein

Drücken Sie REAR  (Lautstärke der hinteren Lautsprecher) +/-.

Der Lautstärkepegel wird im Display an der Vorderseite angezeigt.

Hinweis

- Die optionalen hinteren Lautsprecher sind auf die Wiedergabe des Raumklanganteils von Mehrkanalton und auf Raumklang ausgelegt, der mithilfe virtueller Verarbeitung aus 2-Kanal-Ton generiert wird. Wenn die eingespeiste Tonquelle nicht viele Raumklangelemente enthält, sind die Raumklangeffekte von den optionalen hinteren Lautsprechern möglicherweise nicht gut zu hören.
- REAR  (Lautstärke der hinteren Lautsprecher) +/- funktioniert nur, wenn optionale hintere Lautsprecher angeschlossen sind.

Sound Bar
HT-A5000

Raumklangeffekt genießen (SOUND FIELD)

Sie können den Raumklangeffekt abhängig von den Tonquellen ein- oder ausschalten.

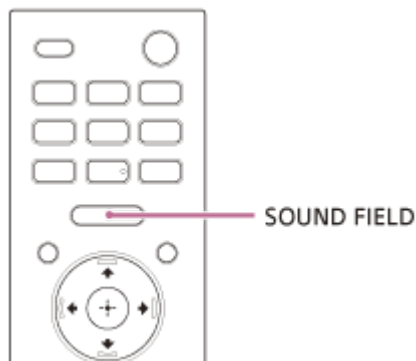

1 Drücken Sie SOUND FIELD, um die Einstellung auszuwählen.

Die Einstellung erscheint auf dem Fernsehschirm.

- **[Sound Field: Effect On]:** Der Ton wird mit Raumklangeffekt ausgegeben. Diese Einstellung ist geeignet, um unabhängig vom Genre das Raumklangerlebnis zu genießen.
- **[Sound Field: Effect Off]:** Der Ton wird ohne Raumklangeffekt ausgegeben. Diese Einstellung ist geeignet zum Anhören von hochauflösendem Ton oder Nachrichten.

Hinweis

- Sie können die Einstellung unter den folgenden Bedingungen nicht ändern, auch wenn Sie SOUND FIELD drücken.
 - Das BLUETOOTH-Gerät befindet sich im BLUETOOTH-Übertragungsmodus.
 - Ein Testton wird ausgegeben.
- Die Einstellung erscheint nicht auf dem Fernsehschirm, solange der Fernseheingang ausgewählt ist. In diesem Fall können Sie die Einstellung im Display an der Vorderseite prüfen.
- Je nach Signalquelle, wie zum Beispiel Dolby Atmos, ist diese Einstellung fest eingestellt und lässt sich nicht ändern.

Tipp

- Sie können die Art des Raumklangeffekts unter [Setup] - [Erweiterte Einstellungen] - [Toneinstellungen] - [Sound Field-Einstellung] auswählen.
Sie können die Einstellung von [Sound Field-Einstellung] nicht ändern, wenn [Setup] - [Erweiterte Einstellungen] - [Toneinstellungen] - [360 Spatial Sound Mapping] auf [Ein] gesetzt ist.

Sound Bar
HT-A5000

Klarere Dialogwiedergabe (VOICE)

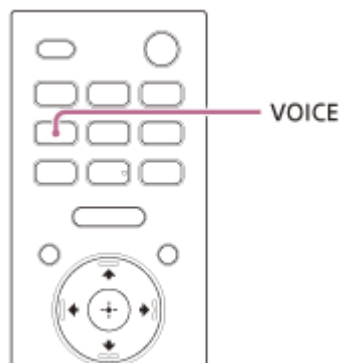

1 Drücken Sie VOICE, um die Einstellung auszuwählen.

Die Einstellung erscheint auf dem Fernsehschirm.

- **[Voice: On]:** Dialoge sind durch eine Verstärkung des Frequenzbereichs für Dialoge gut zu verstehen.
- **[Voice: Off]:** Zum Deaktivieren der Sprachmodusfunktion.

Hinweis

- Die Einstellung erscheint nicht auf dem Fernsehschirm, solange der Fernsehgang ausgewählt ist. In diesem Fall können Sie die Einstellung im Display an der Vorderseite prüfen.
- Wenn sich das BLUETOOTH-Gerät im BLUETOOTH-Übertragungsmodus befindet, wird der Sprachmodus deaktiviert.

Sound Bar
HT-A5000

Wiedergabe von klarem Ton bei niedriger Lautstärke nachts (NIGHT)

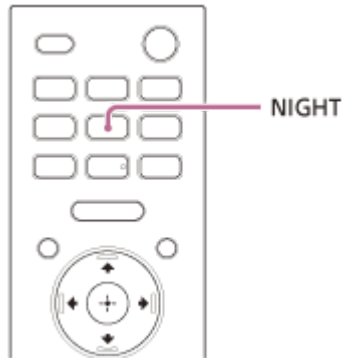

1 Drücken Sie NIGHT, um die Einstellung auszuwählen.

Die Einstellung erscheint auf dem Fernsehschirm.

- **[Night: On]:** Der Ton wird mit geringer Lautstärke ausgegeben, wobei Verständlichkeit und Klarheit der Dialoge weitestgehend erhalten bleiben.
- **[Night: Off]:** Zum Deaktivieren der Nachtmodusfunktion.

Hinweis

- Wenn Sie die Lautsprecheranlage ausschalten, wird diese Einstellung automatisch auf [Night: Off] gesetzt.
- Die Einstellung erscheint nicht auf dem Fernsehschirm, solange der Fernsehingang ausgewählt ist. In diesem Fall können Sie die Einstellung im Display an der Vorderseite prüfen.
- Wenn sich das BLUETOOTH-Gerät im BLUETOOTH-Übertragungsmodus befindet, wird der Nachtmodus deaktiviert.

Sound Bar
HT-A5000

Beim Fernsehen

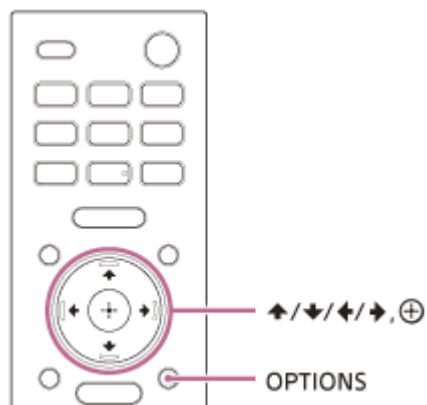

- 1 Drücken Sie OPTIONS.**
[SYNC] erscheint im Display an der Vorderseite.
- 2 Drücken Sie → (rechts) oder ⊕ (Eingabe).**
Der Korrekturwert erscheint im Display an der Vorderseite.
- 3 Korrigieren Sie die Verzögerung mit ↑ (auf)/ ↓ (ab) und drücken Sie dann ⊕ (Eingabe).**
Sie können die Verzögerung in Schritten von 25 ms auf 0 ms bis 300 ms einstellen.
- 4 Drücken Sie OPTIONS.**
Das Optionsmenü im Display an der Vorderseite wird ausgeblendet.

Sound Bar
HT-A5000

Bei der Wiedergabe von einem anderen Gerät

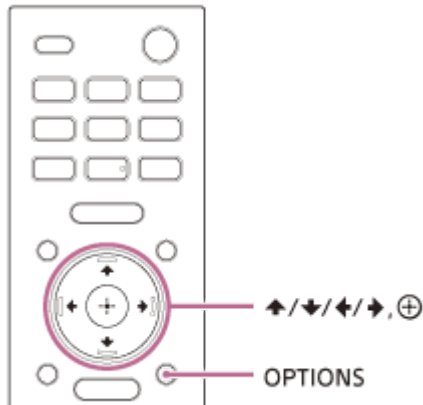

- 1 Drücken Sie OPTIONS.**
Das Optionsmenü wird auf dem Fernsehschirm angezeigt.
- 2 Wählen Sie [A/V Sync].**
- 3 Korrigieren Sie die Verzögerung mit \uparrow (auf)/ \downarrow (ab) und drücken Sie dann \oplus (Eingabe).**
Sie können die Verzögerung in Schritten von 25 ms auf 0 ms bis 300 ms einstellen.

Tipp

- Wenn Ihr Fernsehgerät über eine Funktion verfügt, die die Verzögerung zwischen Bild und Ton anpasst, verwenden Sie diese für die Anpassung. Ausführliche Informationen finden Sie in der Bedienungsanleitung des Fernsehgeräts.

Sound Bar
HT-A5000

Wiedergeben von Multiplex-Ton (AUDIO)

Multiplex-Ton kann wiedergegeben werden, wenn die Lautsprecheranlage ein Multiplex-Sendesignal im Dolby Digital-Format empfängt.

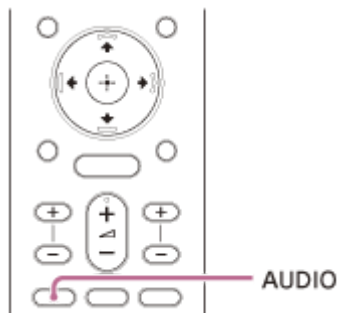

1 Drücken Sie AUDIO, um die Einstellung auszuwählen.

Die Einstellung erscheint auf dem Fernsehschirm.

- **[Audio: Main]:** Der Ton der Hauptsprache wird ausgegeben.
- **[Audio: Sub]:** Der Ton der Nebensprache wird ausgegeben.
- **[Audio: Main/Sub]:** Der Hauptton wird über den linken, der Nebenton über den rechten Lautsprecher ausgegeben.

Hinweis

- Zur Ausgabe von Dolby Digital-Ton müssen Sie ein eARC- oder ARC-kompatibles Fernsehgerät mit dem HDMI-Kabel (mitgeliefert) an die Buchse HDMI OUT (TV eARC/ARC) oder ein anderes Gerät mit einem HDMI-Kabel (nicht mitgeliefert) an die Buchse HDMI IN anschließen.
- Wenn die Buchse HDMI IN am Fernsehgerät nicht eARC- oder ARC-kompatibel ist, schließen Sie das Fernsehgerät zur Ausgabe von Dolby Digital-Ton über ein optisches Digitalkabel (nicht mitgeliefert) an die Buchse TV IN (OPT) an.
- Die Einstellung erscheint nicht auf dem Fernsehschirm, solange der Fernseheingang ausgewählt ist. In diesem Fall können Sie die Einstellung im Display an der Vorderseite prüfen.

Verwandtes Thema

- [Anschließen eines mit ARC/eARC kompatiblen Fernsehgeräts](#)
- [Anschließen an ein Fernsehgerät, das nicht mit ARC/eARC kompatibel ist](#)

Sound Bar
HT-A5000

Beim Fernsehen

Durch die Anpassung der Dialoglautstärke können Sie den Dialog gut verstehen, da er sich von den Umgebungsgeräuschen abhebt. Diese Funktion funktioniert bei der Wiedergabe von Inhalten, die mit der DTS:X-Dialogsteuerungsfunktion kompatibel sind.
Das Einstellverfahren hängt vom Eingang ab.

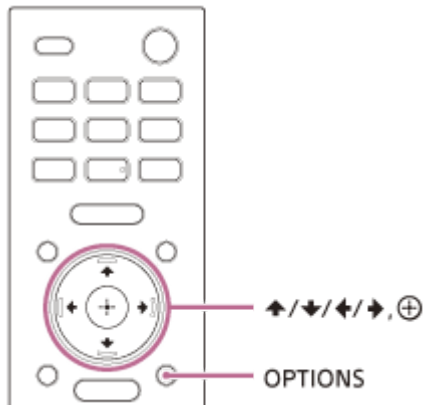

- 1 **Drücken Sie OPTIONS, zeigen Sie mit ↑ (auf)/ ↓ (ab) die Option [DIALOG] im Display an der Vorderseite an und drücken Sie dann ⊕ (Eingabe).**
- 2 **Stellen Sie die Dialoglautstärke mit ↑ (auf)/ ↓ (ab) ein und drücken Sie dann ⊕ (Eingabe).**
Sie können sie in Schritten von 1,0 dB auf einen Wert zwischen 0,0 dB und 6,0 dB einstellen.
- 3 **Drücken Sie OPTIONS.**
Das Optionsmenü im Display an der Vorderseite wird ausgeblendet.

Sound Bar
HT-A5000

Bei der Wiedergabe von Inhalt auf einem AV-Gerät

Durch die Anpassung der Dialoglautstärke können Sie den Dialog gut verstehen, da er sich von den Umgebungsgeräuschen abhebt. Diese Funktion funktioniert bei der Wiedergabe von Inhalten, die mit der DTS:X-Dialogsteuerungsfunktion kompatibel sind.
Das Einstellverfahren hängt vom Eingang ab.

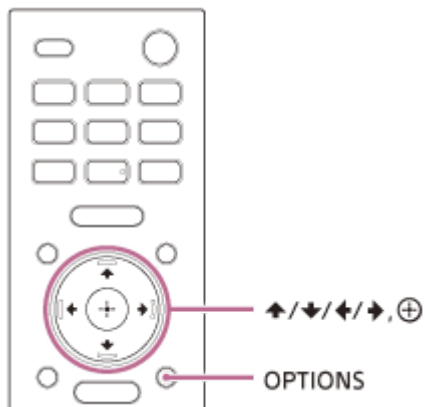

- 1 Drücken Sie OPTIONS.**
Das Optionsmenü wird auf dem Fernsehschirm angezeigt.
- 2 Wählen Sie [DTS-Dialogsteuerung].**
- 3 Stellen Sie die Dialoglautstärke mit ↑ (auf)/ ↓ (ab) ein und drücken Sie dann ⊕ (Eingabe).**
Sie können sie in Schritten von 1,0 dB auf einen Wert zwischen 0,0 dB und 6,0 dB einstellen.

Sound Bar
HT-A5000

Bedienen der Lautsprecheranlage parallel zu einem Fernsehgerät (Steuerung für HDMI)

Durch das Anschließen eines mit der Steuerung für HDMI kompatiblen Fernsehgeräts über ein HDMI-Kabel können Sie die Bedienung der Lautsprecheranlage mit einem Fernsehgerät verknüpfen, zum Beispiel für das Ein-/Ausschalten oder die Lautstärkeanpassung.

Informationen zur Steuerung für HDMI

Die Steuerung für HDMI ist eine Funktion, die die parallele Bedienung von Geräten, die über ein HDMI-Kabel (High-Definition Multimedia Interface) angeschlossen sind, ermöglicht.

Obwohl diese Funktion für Geräte möglich ist, die mit der Steuerung für HDMI kompatibel sind, funktioniert sie eventuell nicht, wenn andere als von Sony hergestellte Geräte angeschlossen werden.

Vorbereiten auf die parallele Bedienung mit einem Fernsehgerät

Aktivieren Sie die Einstellungen für die Steuerung für HDMI an dem Fernsehgerät, das über ein HDMI-Kabel mit der Lautsprecheranlage verbunden ist.

Die Standardeinstellung der Steuerung für HDMI an der Lautsprecheranlage ist [Ein].

Tipp

- Wenn Sie ein Gerät wie einen Blu-ray Disc-Player über ein HDMI-Kabel mit einem Fernsehgerät verbinden, aktivieren Sie seine Steuerung für HDMI.
- Um die Steuerung für HDMI eines Fernsehgeräts oder Blu-ray Disc-Players zu aktivieren, beachten Sie die Bedienungsanleitung.
- Wenn Sie ein Fernsehgerät von Sony verwenden und die Steuerung für HDMI („BRAVIA“ Sync) aktivieren, wird die Steuerung für HDMI an der Lautsprecheranlage automatisch ebenfalls aktiviert. Wenn die Einstellung abgeschlossen ist, erscheint [DONE] im Display an der Vorderseite.

Ein-/Ausschalten oder Lautstärkeanpassung über eine Fernseh-Fernbedienung

Wenn Sie das Fernsehgerät ein-/ausschalten oder die Lautstärke über die Fernbedienung des Fernsehgeräts anpassen, erfolgt die entsprechende Bedienung parallel bei der Lautsprecheranlage.



- A** Fernsehgerät
- B** Fernseh-Fernbedienung

Parallele Bedienung für das Ein-/Ausschalten

Wenn Sie das Fernsehgerät ein- oder ausschalten, wird die Lautsprecheranlage automatisch ein- oder ausgeschaltet.

Hinweis

- Wenn Sie die Lautsprecheranlage vor dem Fernsehgerät ausschalten, schaltet sich die Lautsprecheranlage möglicherweise nicht automatisch ein, wenn Sie das Fernsehgerät beim nächsten Mal einschalten. Führen Sie in diesem Fall folgende Bedienschritte aus.
 - Wählen Sie die Lautsprecheranlage als Ton-Ausgabegerät im Fernsehmenü aus.
 - Wenn Sie ein Sony-Fernsehgerät verwenden, schalten Sie die Lautsprecheranlage ein, während das Fernsehgerät eingeschaltet ist.

Lautstärkeanpassung

Der Ton des Fernsehgeräts, den Sie wiedergeben, wird automatisch über die Lautsprecheranlage ausgegeben. Sie können die Lautstärke der Lautsprecheranlage über die Fernbedienung des Fernsehgeräts einstellen.

Andere parallele Funktionen

Menüsteuerung über Fernbedienung des Fernsehgeräts

Sie können das Menü der Lautsprecheranlage bedienen, indem Sie den Namen der Lautsprecheranlage auswählen, wenn Sie den Eingang wechseln oder das Sync-Menü des Fernsehgeräts bedienen.

Hinweis

- Einige Sony-Fernsehgeräte unterstützen das Sync-Menü. Lesen Sie in der Bedienungsanleitung für das Fernsehgerät nach, ob Ihr Fernsehgerät das Sync-Menü unterstützt.

Sprache übernehmen

Wenn Sie die Sprache für die Bildschirmanzeigen am Fernsehgerät wechseln, wechselt auch die Sprache für die Bildschirmanzeigen der Lautsprecheranlage.

One-Touch-Wiedergabe

Wenn Sie Inhalte von einem Blu-ray Disc-Player oder einer PlayStation®4 usw. wiedergeben, die mit dem Fernsehgerät verbunden sind, werden die Lautsprecheranlage und das Fernsehgerät automatisch eingeschaltet.

Tipp

- Sie können die Einstellungen für die Steuerung für HDMI ändern, indem Sie im Startmenü  [Setup] - [Erweiterte Einstellungen] - [HDMI-Einstellungen] auswählen.

Sound Bar
HT-A5000

Bedienen der Lautsprecheranlage parallel zu einem Fernsehgerät, das mit der „BRAVIA“ Sync-Funktion kompatibel ist

„BRAVIA“ Sync ist eine erweiterte Funktion, die von Sony auf Grundlage der Steuerung für HDMI entwickelt wurde. Indem Sie ein mit „BRAVIA“ Sync kompatibles Gerät wie ein Fernsehgerät oder einen Blu-ray Disc-Player über ein HDMI-Kabel anschließen, können Sie die Geräte parallel zueinander bedienen.

So verwenden Sie „BRAVIA“ Sync

„BRAVIA“ Sync wird aktiviert, indem Sie die Steuerung für HDMI am Sony-Gerät aktivieren.

Funktionen von „BRAVIA“ Sync

Steuerung für HDMI

- Parallele Bedienung für das Ein-/Ausschalten
- Lautstärkeanpassung
- Menüsteuerung über Fernbedienung des Fernsehgeräts
- Sprache übernehmen
- One-Touch-Wiedergabe

Home Theatre Control

Das Einstellen der Lautsprecheranlage, die Eingangsumschaltung usw. können ohne Umschalten des Fernseheingangs durchgeführt werden.

Verwandtes Thema

- [Bedienen der Lautsprecheranlage parallel zu einem Fernsehgerät \(Steuerung für HDMI\)](#)

Sound Bar
HT-A5000

Ändern der Helligkeit des Displays an der Vorderseite und der Anzeigen (DIMMER)

Sie können die Helligkeit des Displays an der Vorderseite und der BLUETOOTH-Anzeige ändern. Die Helligkeit der Netzanzeige für den optionalen Subwoofer und die hinteren Lautsprecher ändert sich ebenfalls.

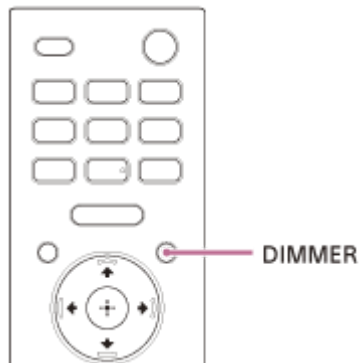

1 Drücken Sie DIMMER, um die Einstellung auszuwählen.

Die Einstellung erscheint auf dem Fernsehschirm.

- **[Dimmer: Bright]:** Das Display an der Vorderseite und die Anzeigen leuchten hell.
- **[Dimmer: Dark]:** Das Display an der Vorderseite und die Anzeigen leuchten dunkler.
- **[Dimmer: Off]:** Das Display an der Vorderseite und die Anzeigen werden ausgeschaltet.



Hinweis

- Das Display an der Vorderseite und die Anzeigen werden bei Auswahl von [Dimmer: Off] ausgeschaltet. Sie schalten sich automatisch ein, wenn Sie eine beliebige Taste drücken, und wieder aus, wenn Sie die Lautsprecheranlage etwa 10 Sekunden lang nicht bedienen. Allerdings schalten sich das Display an der Vorderseite und die Anzeigen in einigen Fällen möglicherweise nicht aus. In diesem Fall entsprechen die Helligkeit im Display an der Vorderseite und der Anzeigen der Einstellung [Dimmer: Dark].
- Die Einstellung erscheint nicht auf dem Fernsehschirm, solange der Fernseheingang ausgewählt ist. In diesem Fall können Sie die Einstellung im Display an der Vorderseite prüfen.

Sound Bar
HT-A5000

Stromsparen im Bereitschaftsmodus

Vergewissern Sie sich, dass Sie Folgendes eingestellt haben:

-  [Setup] - [Erweiterte Einstellungen] - [HDMI-Einstellungen] - [Standby Umleit] ist auf [Aus] eingestellt.
-  [Setup] - [Erweiterte Einstellungen] - [System-Einstellungen] - [Netzwerk/Bluetooth-Standby] ist auf [Aus] eingestellt.

Sound Bar
HT-A5000

Einstellen der Anlage mit Schnellkonfiguration

Mit der Schnellkonfiguration können Sie mühelos die grundlegenden Anfangseinstellungen, Lautsprecher- und Netzwerkeinstellungen für die Lautsprecheranlage vornehmen.

1 Drücken Sie HOME.

Das Startmenü wird auf dem Fernsehschirm angezeigt.

2 Wählen Sie  [Setup] - [Schnellkonfiguration] im Startmenü.

Der Bildschirm [Schnellkonfiguration] erscheint auf dem Fernsehschirm.

3 Wählen Sie die gewünschte Einstellung aus.

- **[Einfache Schnelleinrichtung]:** Zum Vornehmen der grundlegenden Anfangseinstellungen, einschließlich Lautsprecher- und Netzwerkeinstellungen.
- **[Einfache Toneinrichtung]:** Zum Vornehmen der grundlegenden Lautsprecher-Einstellungen, um den Raumklang für Ihre Umgebung zu optimieren.
- **[Einfache Netzwerkeinstell.]:** Zum Vornehmen der grundlegenden Netzwerkeinstellungen.

4 Nehmen Sie die Einstellungen gemäß den Anweisungen auf dem Bildschirm vor.

Sound Bar
HT-A5000

Verwenden des Menüs [Erweiterte Einstellungen]

Sie können verschiedene Einstellungen beispielsweise für Bild und Ton im Menü [Erweiterte Einstellungen] vornehmen.









1 Drücken Sie HOME.

Das Startmenü wird auf dem Fernsehschirm angezeigt.

2 Wählen Sie [Setup] - [Erweiterte Einstellungen] im Startmenü.

Der Bildschirm [Erweiterte Einstellungen] erscheint auf dem Fernsehschirm.

3 Wählen Sie die Einstelloption.

-  **[Lautsprecher-Einstellungen]**: Vornehmen von Installations- und Anschlusseinstellungen für die Lautsprecher.
-  **[Toneinstellungen]**: Vornehmen von Audioausgabeeinstellungen.
-  **[HDMI-Einstellungen]**: Vornehmen der HDMI-Einstellungen.
-  **[Bluetooth-Einstellungen]**: Vornehmen detaillierter Einstellungen für die BLUETOOTH-Funktion.
-  **[System-Einstellungen]**: Vornehmen von Systemeinstellungen für die Lautsprecheranlage.
-  **[Netzwerkeinstellungen]**: Vornehmen detaillierter Einstellungen für das Internet.
-  **[Rückstellen]**: Zurücksetzen der Lautsprecheranlage auf die werkseitigen Standardeinstellungen.
-  **[Software-Update]**: Aktualisieren der Software für die Lautsprecheranlage oder den optionalen Subwoofer/die hinteren Lautsprecher.

Sound Bar
HT-A5000

[Lautsprecher-Einstellungen]

[Info zu Lautsprecher-Einstellungen]

Sie können den Messwert der [Schallfeldoptimierung] oder den Wert für [Manuelle Lautsprecher-Einstellungen] auf die Lautsprechereinstellungen anwenden. Führen Sie [Schallfeldoptimierung] aus und deaktivieren Sie [360 Spatial Sound Mapping], um diese Einstellung zu verwenden.

[Wert von Schallfeldoptimierung]: Der Messwert der [Schallfeldoptimierung] wird auf die Lautsprechereinstellungen angewendet.

[Wert von Manuelle Lautsprecher-Einstellungen]: Der Wert für [Manuelle Lautsprecher-Einstellungen] wird auf die Lautsprechereinstellungen angewendet.

[Schallfeldoptimierung]

Diese Funktion misst automatisch die Entfernung von der Lautsprechereinheit zur Decke, den Wänden, zum optionalen Subwoofer (*1) und den hinteren Lautsprechern (*1) und optimiert die Raumklangqualität für Ihre Umgebung. Befolgen Sie zum Starten der Messungen die Anweisungen auf dem Bildschirm. Die Optimierung dauert bis zu 30 Sekunden. Während dieser Optimierung geben die Lautsprecher möglicherweise laute Töne ab.

*1 Dieser Wert wird nur bei Verwendung des optionalen Subwoofers bzw. der hinteren Lautsprecher gemessen.

Hinweis

- Vermeiden Sie während der Optimierung laute Geräusche und gehen oder stehen Sie nicht vor den Lautsprechern.

[Schallfeldeinstellung]

- **[Richtung des Schallfelds]**

Befolgen Sie zum Einstellen der Ausrichtung der vorderen Lautsprecher auf das Fernsehgerät und der Lautsprecher auf die Hörposition die Anweisungen auf dem Bildschirm. So wird die Richtung angepasst, aus der Sie den Ton (wie die Dialoge) hören, um die Synchronisierung von Bild und Ton zu verbessern. Mit der Einstellung von Richtung und Balance wird der Klang noch realitätsgetreuer.

Verbinden Sie zur Verwendung dieser Einstellung die optionalen hinteren Lautsprecher und aktivieren Sie die Funktion [360 Spatial Sound Mapping].

- **[Höhe des Schallfelds]**

Zum Einstellen der Höhe des Schallfelds.

- **[Testton]**

Über die Lautsprecher wird ein Testton zur Prüfung der verfügbaren Lautsprecher wiedergegeben.

[Ein]: Über die Lautsprecher wird ein Testton wiedergegeben.

[Aus]: Über die Lautsprecher wird kein Testton wiedergegeben.

[Manuelle Lautsprecher-Einstellungen]

Für den bestmöglichen Raumklang stellen Sie die Entfernung der Lautsprecher von der Hörposition und deren Ausgangspegel usw. ein.

Um diese Einstellung zu nutzen, deaktivieren Sie [360 Spatial Sound Mapping].

- **[Abstand]**

Stellen Sie die Entfernung von der Hörposition zum Lautsprecher ein.

Sie können einen Wert zwischen 0 m und 10 m einstellen (in Schritten von 0,1 m).

[Front]: Zum Einstellen der Entfernung der vorderen Lautsprecher.

[Subwoofer>(*1): Zum Einstellen der Entfernung des optionalen Subwoofers.

[Rücklautsprecher (L)](*2): Zum Einstellen der Entfernung des optionalen linken hinteren Lautsprechers.

[Rücklautsprecher (R)](*2): Zum Einstellen der Entfernung des optionalen rechten hinteren Lautsprechers.

*1 Diese Option wird bei Verwendung des optionalen Subwoofers angezeigt.

*2 Diese Option wird bei Verwendung der optionalen hinteren Lautsprecher angezeigt.

● **[Pegel]**

Stellen Sie den Tonpegel der Lautsprecher ein.

Sie können einen Wert zwischen -6,0 dB und 6,0 dB (in Schritten von 0,5 dB) einstellen.

[Front]: Zum Einstellen des Pegels der vorderen Lautsprecher.

[Höhen]: Zum Einstellen des Pegels der Height-Lautsprecher.

[Strahlhohtöner (L)]: Zum Einstellen des Pegels des linken Beam-Hochtöners.

[Strahlhohtöner (R)]: Zum Einstellen des Pegels des rechten Beam-Hochtöners.

[Subwoofer>(*1): Zum Einstellen des Pegels des optionalen Subwoofers.

[Rücklautsprecher (L)](*2): Zum Einstellen des Pegels des optionalen linken hinteren Lautsprechers.

[Rücklautsprecher (R)](*2): Zum Einstellen des Pegels des optionalen rechten hinteren Lautsprechers.

[Hintere Höhe (L)](*3): Zum Einstellen des Pegels des optionalen linken hinteren Height-Lautsprechers.

[Hintere Höhe (R)](*3): Zum Einstellen des Pegels des optionalen rechten hinteren Height-Lautsprechers.

*1 Diese Option wird bei Verwendung des optionalen Subwoofers angezeigt.

*2 Diese Option wird bei Verwendung der optionalen hinteren Lautsprecher angezeigt.

*3 Diese Option wird bei Verwendung der optionalen hinteren Height-Lautsprecher angezeigt.

● **[Abstand zur Decke]**

Stellen Sie die Entfernung zwischen Lautsprecher und Decke ein.

[Front]: Zum Einstellen der Entfernung der vorderen Lautsprecher. Sie können einen Wert zwischen 1 m und 5 m einstellen (in Schritten von 0,1 m).

[Rücklautsprecher (L)](*1): Zum Auswählen der Entfernung des optionalen linken hinteren Lautsprechers.

[Rücklautsprecher (R)](*1): Zum Auswählen der Entfernung des optionalen rechten hinteren Lautsprechers.

*1 Diese Option wird bei Verwendung der optionalen hinteren Lautsprecher angezeigt.

● **[Abstand zu einer Seitenwand]**

Stellen Sie die Entfernung zwischen Lautsprecher und Seitenwand ein.

Sie können einen Wert zwischen 0,5 m und 10 m einstellen (in Schritten von 0,1 m).

[System (L)]: Zum Einstellen der Entfernung auf der linken Seite der Lautsprechereinheit.

[System (R)]: Zum Einstellen der Entfernung auf der rechten Seite der Lautsprechereinheit.

● **[Testton]**

Über die Lautsprecher kann ein Testton zur Prüfung der verfügbaren Lautsprecher ausgegeben werden.

[Ein]: Über die Lautsprecher wird ein Testton ausgegeben.

[Aus]: Über die Lautsprecher wird kein Testton ausgegeben.

Tipp

- Sie können die Maßeinheit (Fuß oder Meter) mit der Taste OPTIONS wechseln.

[Drahtloslautsprecher-Einstellungen]

Sie können verschiedene Optionen im Zusammenhang mit der Drahtlosverbindung zwischen der Lautsprecheranlage und dem optionalen Subwoofer bzw. den hinteren Lautsprechern einstellen.

● **[Verbindungsmodus]**

Sie können die Verbindungsmethode für den optionalen Subwoofer und die hinteren Lautsprecher einstellen.

[Auto]: Die Verbindung der Lautsprecheranlage zum optionalen Subwoofer und den hinteren Lautsprechern wird automatisch hergestellt.

[Manuell]: Die Verbindung zum optionalen Subwoofer und den hinteren Lautsprechern wird manuell hergestellt.

- **[Manuelle Verbindung starten]**

Die Verbindung zwischen dem optionalen Subwoofer/den hinteren Lautsprechern und der Lautsprecheranlage wird manuell hergestellt. Einzelheiten dazu finden Sie in der mit den optionalen Lautsprechern gelieferten Bedienungsanleitung.

- **[Drahtlosverbindung überprüfen]**

Sie können den Verbindungsstatus für den optionalen Subwoofer und die hinteren Lautsprecher prüfen.

- **[HF-Kanal]**

Sie können Interferenzen mit anderen Drahtlosgeräten minimieren.

[Ein]: Normalerweise wählen Sie diese Einstellung aus. Die Lautsprecheranlage wählt automatisch den besseren Kanal für die Übertragung aus. Dieser Modus ist stärker bei Funkinterferenzen.

[Aus]: Die Lautsprecheranlage wählt einen Kanal aus dem begrenzten Frequenzbereich aus, um externe Funkinterferenzen zu verhindern. Wenn [Ein] ausgewählt ist und Tonaussetzer auftreten, ist es unter Umständen besser, [Aus] auszuwählen.

- **[Qualität Drahtloswiederg.]**

Sie können die Qualität für die drahtlose Wiedergabe beim optionalen Subwoofer und den hinteren Lautsprechern einstellen.

[Klangqualität]: Die Tonqualität hat Vorrang vor der Verbindungsqualität der drahtlosen Verbindung.

[Verbindung]: Die Verbindungsqualität hat Vorrang vor der Tonqualität.

- **[Software-Version]**

Sie können die Softwareversion beim optionalen Subwoofer und den hinteren Lautsprechern prüfen.

Hinweis

- [HF-Kanal], [Qualität Drahtloswiederg.] und [Software-Version] stehen nur zur Auswahl, wenn der optionale Subwoofer und die hinteren Lautsprecher mit der Lautsprecheranlage verbunden sind.
- [HF-Kanal] steht nicht in allen Ländern/Regionen zur Verfügung.

[TV-Center-Lautsprechereinstellungen]

Wenn Sie die Lautsprecheranlage und das Fernsehgerät über das HDMI-Kabel (mitgeliefert) und das TV-Center-Lautsprechermoduskabel (mitgeliefert) verbinden, können die Centerlautsprecher-Frequenzen des Tons von der Lautsprecheranlage über das Fernsehgerät ausgegeben werden. Setzen Sie [Steuerung für HDMI] auf [Ein].

- **[TV-Center-Lautsprechermodus]**

[Ein]: Ein mit dieser Funktion kompatibles Fernsehgerät wird als Centerlautsprecher verwendet.

[Aus]: Aus

- **[Einstellung der TV-Position]**

Befolgen Sie die Anweisungen auf dem Bildschirm, um die Position der Lautsprecheranlage im Verhältnis zum Fernsehgerät zu konfigurieren, sodass die Höhe, auf der der Ton (z. B. Dialog) zu hören ist, zur Höhe des Fernsehgeräts passt.

Hinweis

- Je nach den Audioinhalten wird möglicherweise kein Ton über das Fernsehgerät ausgegeben.
- Wenn der Raumklangeffekt durch Betätigen von SOUND FIELD auf der Fernbedienung auf [Sound Field: Effect On] gesetzt wurde, wird kein Ton über das Fernsehgerät ausgegeben.

Sound Bar
HT-A5000

[Toneinstellungen]

[360 Spatial Sound Mapping]

Schafft ein erstaunliches 360 Spatial Sound-Erlebnis, bei dem der Klang räumlicher klingt, als ob sich mehr Lautsprecher im Raum befinden würden.

Schließen Sie die optionalen hinteren Lautsprecher an, um diese Einstellung zu nutzen.

[Ein]: Die Funktion [360 Spatial Sound Mapping] wird aktiviert.

[Aus]: Die Funktion [360 Spatial Sound Mapping] wird deaktiviert.

Hinweis

- Wenn sich das BLUETOOTH-Gerät im BLUETOOTH-Übertragungsmodus befindet, wird die Einstellung [360 Spatial Sound Mapping] deaktiviert.

[Sound Field-Einstellung]

Sie können die Art des Raumklangeffekts auswählen. Dieser Effekt ist verfügbar, wenn der Raumklangeffekt durch Betätigen von SOUND FIELD auf der Fernbedienung auf [Sound Field: Effect On] gesetzt wurde.

Sie können die Einstellungen ändern, wenn  [Toneinstellungen] - [360 Spatial Sound Mapping] auf [Aus] eingestellt ist. Wenn Kopfhörer über die BLUETOOTH-Funktion verbunden sind, ist diese Funktion nicht verfügbar.

[Sony | Vertical Surround Engine]: Sony | Vertical Surround Engine verstärkt die Raumklang- und Height-Lautsprecherkanäle und erzeugt auf diese Weise einen immersiven virtuellen Raumklangeffekt von großer Intensität.

[Dolby Speaker Virtualizer]: Bei Ton im Dolby-Format verstärkt Dolby Speaker Virtualizer die Raumklang- und Height-Lautsprecherkanäle und erzeugt auf diese Weise einen immersiven virtuellen Raumklangeffekt von großer Intensität.

Andere Klangeffekte als das Dolby-Format werden deaktiviert.

[DTS Neural:X]: Der Ton wird in Übereinstimmung mit der Raumklangumgebung hochgemischt. Diese Funktion wird bei einer Abtastfrequenz von 96 kHz - 192 kHz oder bei der Wiedergabe im Dolby- oder DSD-Format deaktiviert.

[DSEE Extreme]

[Ein]: Mithilfe von KI-Technologie wird komprimierte Musik präzise hochskaliert und Sie haben den Eindruck, als befänden Sie sich in einem Aufnahmestudio oder bei einem Konzert.

[Aus]: Aus

Hinweis

- Die Funktion ist mit digitalen 2-Kanal-Eingangssignalen mit einer Abtastfrequenz von 44,1 kHz oder 48 kHz kompatibel.
- Die Funktion ist nicht mit DSD-Signalen kompatibel.
- Nach der Hochskalierung beträgt die Abtastfrequenz/Bittiefe bis zu 96 kHz/24 Bit.
- Unter folgenden Bedingungen steht diese Funktion nicht zur Verfügung.
 - Chromecast built-in wird verwendet.
 - [Erweiterte Lautstärken-Automatik] ist auf [Ein] gesetzt.
 - Der Raumklangeffekt wird auf [Sound Field: Effect On] gesetzt, indem Sie SOUND FIELD auf der Fernbedienung drücken.

[Dynamikbegrenzung]

Sie können den Dynamikbereich von Audiosignalen komprimieren, damit leise Töne besser zu hören sind.

[Auto]: Mit Dolby TrueHD codierter Klang wird automatisch komprimiert.

[Ein]: Der Dolby- und DTS-Soundtrack wird mit dem Dynamikbereich reproduziert, der bei der Aufnahme eingestellt war.

[Aus]: Der Dynamikbereich wird nicht begrenzt.

[Erweiterte Lautstärken-Automatik]

Mit dieser Funktion lassen sich eingangssignalabhängige Lautstärkeschwankungen reduzieren. Die Funktion kommt beispielsweise bei Fernsehwerbblöcken zum Tragen, die lauter sind als das normale Fernsehprogramm.

[Ein]: Die Lautstärke wird automatisch eingestellt.

[Aus]: Aus

Hinweis

- Die erweiterte Lautstärken-Automatik eignet sich nicht für die Musikwiedergabe.

Verwandtes Thema

- [Raumklangeffekt genießen \(SOUND FIELD\)](#)

Sound Bar
HT-A5000

[HDMI-Einstellungen]

[Steuerung für HDMI]

[Ein]: Die Steuerung für HDMI ist aktiviert. Über ein HDMI-Kabel angeschlossene Geräte können einander steuern.

[Aus]: Aus

[Standby mit Fernseher gekoppelt]

Diese Funktion ist verfügbar, wenn [Steuerung für HDMI] auf [Ein] gesetzt ist.

[Auto]: Wenn an der Lautsprecheranlage [TV] oder [HDMI] als Eingang eingestellt ist, schaltet sich die Lautsprecheranlage automatisch aus, wenn Sie das Fernsehgerät ausschalten.

[Ein]: Unabhängig vom Eingang schaltet sich die Lautsprecheranlage automatisch aus, wenn Sie das Fernsehgerät ausschalten.

[Aus]: Die Lautsprecheranlage schaltet sich nicht aus, wenn Sie das Fernsehgerät ausschalten.

[Standby Umleit]

Diese Funktion ist verfügbar, wenn [Steuerung für HDMI] auf [Ein] gesetzt ist.

[Auto]: Die Signale werden über die Buchse HDMI OUT (TV eARC/ARC) an der Lautsprecheranlage ausgegeben, wenn das Fernsehgerät ein-, aber die Lautsprecheranlage ausgeschaltet ist. Die Leistungsaufnahme der Lautsprecheranlage im Bereitschaftsmodus kann stärker verringert werden als mit der Einstellung [Ein], wenn Sie das angeschlossene Fernsehgerät ausschalten.

[Ein]: Die Signale werden bei ausgeschalteter Lautsprecheranlage immer über die Buchse HDMI OUT (TV eARC/ARC) an der Lautsprecheranlage ausgegeben. Diese Einstellung empfiehlt sich, wenn Sie ein Fernsehgerät von einem anderen Hersteller als Sony anschließen.

[Aus]: Die Signale werden bei ausgeschalteter Lautsprecheranlage nicht über die Buchse HDMI OUT (TV eARC/ARC) an der Lautsprecheranlage ausgegeben. Schalten Sie die Lautsprecheranlage ein, um die Inhalte eines an die Lautsprecheranlage angeschlossenen Geräts am Fernsehgerät wiederzugeben. Die Leistungsaufnahme der Lautsprecheranlage im Bereitschaftsmodus kann stärker verringert werden als mit der Einstellung [Ein].

[TV-Audioeingangsmodus]

Stellen Sie diese Funktion ein, wenn die Lautsprecheranlage an eine HDMI IN-Buchse am Fernsehgerät angeschlossen ist, die mit eARC oder ARC kompatibel ist. Die Funktion eARC oder ARC ist verfügbar, wenn [Steuerung für HDMI] auf [Ein] gesetzt ist.

[Auto]: Sie können den Fernsehton über die Lautsprecheranlage wiedergeben. Der Ton von eARC oder ARC hat Priorität, wenn [Auto] eingestellt ist.

[Optisch]: Verwenden Sie diese Einstellung, wenn ein optisches Digitalkabel angeschlossen ist.

[eARC]

Stellen Sie diese Funktion ein, wenn die Lautsprecheranlage an eine HDMI IN-Buchse am Fernsehgerät angeschlossen ist, die mit eARC kompatibel ist. Wenn Sie ein Fernsehgerät anschließen, das mit ARC, aber nicht mit eARC kompatibel ist, funktioniert die ARC-Funktion unabhängig von dieser Einstellung.

[Ein]: Die eARC-Funktion wird aktiviert. Die eARC-Funktion kann genutzt werden, wenn ein mit eARC kompatibles Fernsehgerät angeschlossen ist.

[Aus]: Die eARC-Funktion wird deaktiviert.

- Wenn [eARC] auf [Ein] gesetzt ist, überprüfen Sie die eARC-Einstellung des angeschlossenen Fernsehgeräts. Ausführliche Informationen finden Sie in der Bedienungsanleitung des Fernsehgeräts.

Tip

- Die Lautsprecheranlage ist kompatibel mit eARC (Enhanced Audio Return Channel). eARC ist eine neue Funktion, die durch HDMI2.1 standardisiert wird und aktuelle Audioformate neben den Audioformaten unterstützt, die vom bestehenden ARC (Audio Return Channel) unterstützt werden.
Sie können Objektaudioinhalte wie Dolby Atmos - Dolby TrueHD und DTS:X oder Mehrkanal-LPCM-Inhalte wiedergeben, die nicht mit ARC übertragen werden können, indem Sie die Lautsprecheranlage und ein mit eARC kompatibles Fernsehgerät über ein HDMI-Kabel verbinden.
Informationen zur Verbindung finden Sie unter „[Anschließen eines mit ARC/eARC kompatiblen Fernsehgeräts](#)“.

[HDMI-Signalformat]

Sie können das Videoformat, das empfangen werden kann, auswählen. Wenn Bild und Ton des an die Lautsprecheranlage angeschlossenen Geräts nicht korrekt ausgegeben werden, ändern Sie die Einstellung für [HDMI-Signalformat].

- **[HDMI IN]**

[Standardformat]: Wählen Sie diese Einstellung, wenn das angeschlossene Fernsehgerät und die angeschlossenen Geräte Standard Definition-Videoformate unterstützen.

[Optimiertes Format]: Wählen Sie diese Einstellung, wenn das angeschlossene Fernsehgerät und die angeschlossenen Geräte High Definition-Videoformate wie 4K 60p 4:4:4 usw. unterstützen.

[Optimiertes Format (4K120, 8K)]: Wählen Sie diese Einstellung, wenn das angeschlossene Fernsehgerät und die angeschlossenen Geräte High Definition-Videoformate wie 4K 120p, 8K usw. unterstützen.

Hinweis

- Bei manchen Fernsehgeräten muss u.U. der HDMI-Ausgang am Fernsehgerät eingestellt werden. Schlagen Sie dazu in der Bedienungsanleitung zum Fernsehgerät nach.
- Wenn Bild und Ton nicht ausgegeben werden, solange [HDMI-Signalformat] auf [Optimiertes Format (4K120, 8K)] gesetzt ist, setzen Sie die Option auf [Optimiertes Format] oder [Standardformat].
- Wenn Bild und Ton nicht ausgegeben werden, solange [HDMI-Signalformat] auf [Optimiertes Format] gesetzt ist, setzen Sie die Option auf [Standardformat].
- Ausführliche Informationen zu den empfangbaren Videoformaten und zum HDMI-Kabel, das verwendet werden kann, finden Sie unter „[Unterstützte HDMI-Videoformate](#)“.

[Videoausgang für TV mit PIP/PBP-Anzeige]

[Ein]: Wenn an der Lautsprecheranlage der Fernseheingang ausgewählt ist, wird das Bild vom HDMI-Eingang an das Fernsehgerät ausgegeben. Für die PIP- (Picture-in-Picture)/PBP-Anzeige (Picture-by-Picture) am Fernsehgerät wählen Sie bei dieser Einstellung [Ein].

[Aus]: Wenn an der Lautsprecheranlage der Fernseheingang ausgewählt ist, wird das Bild vom HDMI-Eingang nicht an das Fernsehgerät ausgegeben.

Sound Bar
HT-A5000

[Bluetooth-Einstellungen]

[Bluetooth-Modus]

Sie können Inhalte von einem BLUETOOTH-Gerät über diese Lautsprecheranlage oder den Ton von dieser Lautsprecheranlage über BLUETOOTH-kompatible Kopfhörer wiedergeben.

[Empfänger]: Die Lautsprecheranlage befindet sich im Empfangsmodus und kann Audiosignale von einem BLUETOOTH-Gerät empfangen und ausgeben.

[Sender]: Die Lautsprecheranlage befindet sich im Sendemodus und kann Audiosignale an BLUETOOTH-kompatible Kopfhörer senden. Wenn der Eingang an der Lautsprecheranlage umgeschaltet wird, erscheint [BT TX] im Display an der Vorderseite.

[Aus]: Die BLUETOOTH-Funktion ist ausgeschaltet und [Bluetooth Audio] kann nicht als Eingang ausgewählt werden.

Hinweis

- Wenn [Bluetooth-Modus] auf [Sender] gesetzt ist, sind die folgenden Einstellungen deaktiviert.
 - [360 Spatial Sound Mapping]
 - [Sound Field-Einstellung]

[Geräteliste]

Wenn [Bluetooth-Modus] auf [Empfänger] gesetzt ist: Eine Liste der BLUETOOTH-Geräte, mit denen ein Pairing ausgeführt wurde, wird angezeigt.

Wenn [Bluetooth-Modus] auf [Sender] gesetzt ist: Eine Liste der BLUETOOTH-Kopfhörer, mit denen ein Pairing ausgeführt wurde und die erkannt wurden, wird angezeigt.

[Bluetooth-Verbindungsqualität]

Sie können die Qualität der BLUETOOTH-Verbindung einstellen, mit der der Ton von einem Mobilgerät über diese Lautsprecheranlage wiedergegeben wird.

Diese Funktion ist nur verfügbar, wenn [Bluetooth-Modus] auf [Empfänger] gesetzt ist.

[Priorität auf Klangqualität]: Gibt der Klangqualität Priorität. Als Codec wird je nach dem kompatiblen Codec des verbundenen Geräts automatisch LDAC, AAC oder SBC ausgewählt.

[Priorität auf stabiler Verbindung]: Gibt der stabilen Verbindung Priorität. Der Codec ist auf SBC eingestellt.

Hinweis

- Wenn die Verbindung zu einem BLUETOOTH-Gerät hergestellt wurde, kann die Einstellung [Bluetooth-Verbindungsqualität] nicht geändert werden.

[Qualität Drahtloswiederg.]

Hiermit können Sie die Übertragungsrates für die LDAC-Wiedergabe einstellen. Diese Funktion ist nur verfügbar, wenn [Bluetooth-Modus] auf [Sender] gesetzt ist.

[LDAC Tonqualität]: Der LDAC-Codec wird aktiviert und die höchste Bitrate wird verwendet. Audiosignale werden in höherer Qualität übertragen, die Audiowiedergabe wird bei unzureichender Verbindungsqualität jedoch instabil. Wenn die Audiowiedergabe in diesem Modus instabil ist, wählen Sie [LDAC Stabile Verbindung (Auto)].

[LDAC Stabile Verbindung (Auto)]: Der LDAC-Codec wird aktiviert und die Datenübertragungsrate wechselt automatisch je nach der Umgebung.

[SBC Tonqualität]: Der SBC-Codec wird aktiviert. Audiosignale werden in höherer Qualität übertragen.

[SBC Stabile Verbindung (Auto)]: Der SBC-Codec wird aktiviert und die Datenübertragungsrate wechselt automatisch je nach der Umgebung.

Hinweis

- Wenn die Verbindung zu einem BLUETOOTH-Gerät hergestellt wurde, kann die Einstellung [Qualität Drahtloswiederg.] nicht geändert werden.

Sound Bar
HT-A5000

[System-Einstellungen]

[Sprache]

Hiermit können Sie die Sprache für die Bildschirmanzeigen der Lautsprecheranlage auswählen.

[IR-Repeater]

[Ein]: Die Fernbedienungssignale für das Fernsehgerät werden von der Rückseite der Lautsprechereinheit gesendet.

[Aus]: Die Funktion wird ausgeschaltet.

[Netzwerk/Bluetooth-Standby]

[Ein]: Sie können die Lautsprecheranlage über die Netzwerk- oder die BLUETOOTH-Funktion einschalten.

[Aus]: Sie können im Bereitschaftsmodus Strom sparen. Nach dem Einschalten der Lautsprecheranlage in diesem Modus kann es etwas dauern, bis Ton vom optionalen Subwoofer oder den hinteren Lautsprechern ausgegeben wird.

Hinweis

- Wenn Sie mit der Verwendung der Chromecast built-in-Funktion einverstanden sind, wechselt [Netzwerk/Bluetooth-Standby] automatisch zu [Ein].
- Wenn Sie [HF-Kanal] auf [Ein] setzen, wechselt [Netzwerk/Bluetooth-Standby] automatisch zu [Ein].

[Automatisches standby]

[Ein]: Zum Einschalten der [Automatisches standby]-Funktion. Wenn Sie die Lautsprecheranlage etwa 20 Minuten lang nicht bedienen und kein Signal eingespeist wird, wechselt die Lautsprecheranlage automatisch in den Bereitschaftsmodus.

[Aus]: Aus

[Gerätenamen-Einstellung]

Sie können den Namen dieser Lautsprecheranlage bei Verwendung der folgenden Funktionen wie gewünscht ändern.

- BLUETOOTH-Funktion
- Heimnetzwerk
- Spotify
- Chromecast built-in

Befolgen Sie die Anweisungen auf dem Bildschirm und geben Sie den Namen über die Softwaretastatur ein.

[Systeminformationen]

Sie können Informationen zur Lautsprecheranlage wie die Softwareversion anzeigen lassen.

[Software-Lizenzinformation]

Sie können Informationen zur Softwarelizenz anzeigen lassen.

Sound Bar
HT-A5000

[Netzwerkeinstellungen]

[WLAN-Verbindung]

[Ein]: Zum Aktivieren der WLAN-Verbindung der Lautsprecheranlage.

[Aus]: Zum Deaktivieren der WLAN-Verbindung der Lautsprecheranlage.

[Internet-Einstellungen]

Sie können die Netzwerkeinstellungen vornehmen und die Netzwerkverbindungen prüfen.

[Netzwerkverbindungsstatus]

Sie können den aktuellen Netzwerkverbindungsstatus anzeigen.

[Software-Update-Mitteilung]

[Ein]: Sie werden von der Lautsprecheranlage informiert, wenn eine neue Softwareversion zur Verfügung steht.

[Aus]: Aus

[Einst. f. autom. Update]

- **[Automatisches Update]**

[Ein]: Softwareaktualisierungen werden automatisch zwischen 2:00 und 5:00 Uhr morgens gemäß der unter [Zeitzone] ausgewählten Ortszeit durchgeführt, wenn die Lautsprecheranlage nicht in Betrieb ist. Wenn Sie [Aus] unter [Netzwerk/Bluetooth-Standby] auswählen, werden Softwareaktualisierungen unmittelbar nach dem Ausschalten der Lautsprecheranlage ausgeführt.

[Aus]: Aus

- **[Zeitzone]**

Wählen Sie Ihre Region/Stadt aus.

Hinweis

- Eine Softwareaktualisierung wird je nach den Aktualisierungsdetails möglicherweise ausgeführt, selbst wenn Sie [Aus] unter [Automatisches Update] ausgewählt haben.
- Softwareaktualisierungen werden automatisch innerhalb von 11 Tagen nach einem neuen Software-Release ausgeführt.
- Wenn Sie mit der Verwendung der Chromecast built-in-Funktion einverstanden sind, wechselt [Automatisches Update] automatisch zu [Ein].

[Privatsphäre-Einstellung]

Die Lautsprecheranlage erfasst Daten zu Ihrer Gerätenutzung. Lesen Sie die Datenschutzerklärung, die angezeigt wird, wenn diese Einstellung erforderlich ist, und entscheiden Sie, ob Sie der Datenerfassung zustimmen.

[Akzeptieren]: Wählen Sie diese Option, wenn Sie in die Datenerfassung einwilligen.

[Ablehnen]: Wählen Sie diese Option, wenn Sie nicht in die Datenerfassung einwilligen.

Tipp

- Auch wenn Sie [Akzeptieren] ausgewählt haben, können Sie die Datenerfassung stoppen, indem Sie [Ablehnen] auswählen oder [Netzwerkeinstellungen] mit [Rückstellen] auf die werkseitigen Standardeinstellungen zurücksetzen.

[integrierte Chromecast-Technologie]

Sie können das Teilen von Nutzungsdaten festlegen und die Chromecast built-in-Funktion prüfen.

- **[Nutzungsdaten teilen]**

[Ein]: Stellt Informationen im Zusammenhang mit der Nutzung der Cast-Funktion für Google bereit.

[Aus]: Aus

- **[Info zur integrierten Chromecast-Technologie]**

Zeigt die Referenz-URLs für die Chromecast built-in-Funktion an.

Sound Bar
HT-A5000

[Rückstellen]

Sie können die Einstellungen der Lautsprecheranlage auf die werkseitigen Standardeinstellungen zurücksetzen, indem Sie die Gruppe der Einstellungen auswählen. Alle Einstellungen für diese Gruppe werden zurückgesetzt.

Verwandtes Thema

- [Zurücksetzen der Lautsprecheranlage](#)

Sound Bar
HT-A5000

[Software-Update]

Sie können die Software für die Lautsprecheranlage oder den optionalen Subwoofer bzw. die hinteren Lautsprecher aktualisieren.

Verwandtes Thema

- [Aktualisieren der Software](#)

Sound Bar
HT-A5000

Aktualisieren der Software

Wenn Sie Ihre Software auf die neueste Version aktualisieren, stehen Ihnen die jeweils neuesten Funktionen zur Verfügung.

Informationen zu Update-Funktionen finden Sie auf der folgenden Website:

- Für Kunden in Amerika
<https://www.sony.com/am/support>
- Für Kunden in Europa
<https://www.sony.eu/support>
- Für Kunden im asiatisch-pazifischen Raum, in Ozeanien, im Nahen Osten und in Afrika
<https://www.sony-asia.com/support>

Hinweis

- Die Aktualisierung kann u. U. etwa 20 Minuten dauern.
- Für Aktualisierungen über das Internet ist eine Internetumgebung erforderlich.
- Während des Updates dürfen Sie die Lautsprecheranlage nicht ein- oder ausschalten, das Netzkabel oder ein HDMI-Kabel nicht anschließen/lösen und die Lautsprecheranlage oder das Fernsehgerät nicht bedienen. Warten Sie, bis das Software-Update abgeschlossen ist.
- Setzen Sie  [Setup] - [Erweiterte Einstellungen] - [Netzwerkeinstellungen] - [Einst. f. autom. Update] - [Automatisches Update] auf [Ein], wenn Softwareaktualisierungen automatisch ausgeführt werden sollen. Eine Softwareaktualisierung wird je nach den Aktualisierungsdetails möglicherweise ausgeführt, selbst wenn Sie [Aus] unter [Automatisches Update] ausgewählt haben.

- 1 Bei Verwendung des optionalen Subwoofers stellen Sie sicher, dass dieser eingeschaltet und mit der Lautsprecheranlage verbunden ist. Stellen Sie sicher, dass die hinteren Lautsprecher mit der Netzsteckdose verbunden, eingeschaltet und mit der Lautsprecheranlage verbunden sind, wenn Sie sie verwenden.**

Die Netzanzeige(n) des optionalen Subwoofers und/oder der hinteren Lautsprecher leuchten grün.

- 2 Drücken Sie HOME.**

Das Startmenü wird auf dem Fernsehschirm angezeigt.

- 3 Wählen Sie  [Setup] - [Erweiterte Einstellungen] im Startmenü.**

Wenn die Lautsprecheranlage Aktualisierungsinformationen für die Lautsprecheranlage im Netzwerk erkennt, werden die Aktualisierungsmitteilung und [Software-Update] im Startmenü angezeigt. Wählen Sie in diesem Fall [Software-Update] und gehen Sie nach den Anweisungen auf dem Bildschirm vor.

- 4 Wählen Sie [Software-Update].**

Der Bildschirm [Software-Update] erscheint auf dem Fernsehschirm.

- 5 Wählen Sie die Option für das Aktualisieren aus.**

Wählen Sie mit **▲** (auf)/ **▼** (ab) und **⊕** (Eingabe) die Aktualisierungsoption aus den folgenden Optionen aus und befolgen Sie dann zum Aktualisieren der Software die Anweisungen auf dem Bildschirm.
Wenn eine Softwareaktualisierung startet, wird die Lautsprecheranlage automatisch neu gestartet.
Während einer Softwareaktualisierung wird [UPDATE] im Display an der Vorderseite angezeigt.
Nach Abschluss der Aktualisierung wird die Lautsprecheranlage automatisch neu gestartet.

[Netzwerk-Update]

Die Software wird über das verfügbare Netzwerk aktualisiert. Stellen Sie sicher, dass das Netzwerk mit dem Internet verbunden ist.

[USB-Update]

Die Software wird über einen USB-Speicher aktualisiert. Einzelheiten zum Aktualisieren finden Sie in den Anweisungen, die beim Herunterladen der Aktualisierungsdatei angezeigt werden.

[Update für Drahtloslautsprecher]

Verbinden Sie den Drahtloslautsprecher mit der Netzsteckdose und schalten Sie ihn ein, wenn Sie die Software aktualisieren.

Die Software des optionalen Subwoofers und der hinteren Lautsprecher wird aktualisiert, wenn auf der Lautsprecheranlage die neueste Softwareversion zur Verfügung steht.

Hinweis

- Zum Ausführen von [USB-Update] halten Sie die BLUETOOTH-Taste und die Taste **⏻** (Ein/Aus) an der Lautsprechereinheit 7 Sekunden lang gedrückt.
- Wenn die Aktualisierung des optionalen Subwoofers oder der hinteren Lautsprecher nicht funktioniert, verringern Sie deren Abstand zur Lautsprechereinheit und führen Sie die Aktualisierung aus.

Sound Bar
HT-A5000

Störungsbehebung

Wenn die Lautsprecheranlage nicht ordnungsgemäß funktioniert, gehen Sie in folgender Reihenfolge vor.

1. Suchen Sie unter Bezugnahme auf diese Hilfe bzw. die Bedienungsanleitung nach Ursache und Abhilfemaßnahme für das Problem.

Das Verfahren für die Störungsbehebung ist unter „Störungsbehebung“ aufgeführt.



2. Suchen Sie auf der Sony-Support-Website nach Ursache und Abhilfemaßnahme für das Problem.

Die Sony-Support-Website bietet aktuelle Support-Informationen und häufig gestellte Fragen.

- Für Kunden in Amerika
<https://www.sony.com/am/support>
- Für Kunden in Europa
<https://www.sony.eu/support>
- Für Kunden im asiatisch-pazifischen Raum, in Ozeanien, im Nahen Osten und in Afrika
<https://www.sony-asia.com/support>



3. Setzen Sie die Lautsprecheranlage zurück.

Alle Einstellungen der Lautsprecheranlage werden auf die Anfangswerte zurückgesetzt.



4. Sollte das Problem bestehen bleiben, wenden Sie sich an Ihren Sony-Händler.

Sound Bar
HT-A5000

Die Lautsprecheranlage lässt sich nicht einschalten.

- Überprüfen Sie, ob das Netzkabel richtig angeschlossen ist.
- Ziehen Sie das Netzkabel aus der Netzsteckdose und schließen Sie es nach einigen Minuten wieder an.

Sound Bar
HT-A5000

Die Lautsprecheranlage schaltet sich nicht ein, obwohl das Fernsehgerät eingeschaltet wird.

- Setzen Sie  [Setup] - [Erweiterte Einstellungen] - [HDMI-Einstellungen] - [Steuerung für HDMI] auf [Ein]. Das Fernsehgerät muss die Steuerung für HDMI unterstützen. Einzelheiten dazu finden Sie in der Bedienungsanleitung zum Fernsehgerät.
- Überprüfen Sie die Lautsprechereinstellungen am Fernsehgerät. Die Lautsprecheranlage schaltet sich je nach den Lautsprechereinstellungen am Fernsehgerät ein oder aus. Einzelheiten dazu finden Sie in der Bedienungsanleitung zum Fernsehgerät.
- Wenn der Ton beim letzten Mal über die Lautsprecher des Fernsehgeräts ausgegeben wurde und Sie das Fernsehgerät erneut einschalten, kann es je nach Fernsehgerät vorkommen, dass sich die Lautsprecheranlage nicht parallel dazu ebenfalls einschaltet.

Sound Bar
HT-A5000

Die Lautsprecheranlage schaltet sich aus, wenn das Fernsehgerät ausgeschaltet wird.

- Überprüfen Sie die Einstellung von  [Setup] - [Erweiterte Einstellungen] - [HDMI-Einstellungen] - [Standby mit Fernseher gekoppelt]. Wenn [Standby mit Fernseher gekoppelt] auf [Ein] oder [Auto] gesetzt ist, schaltet sich die Lautsprecheranlage automatisch aus, wenn Sie das Fernsehgerät ausschalten.

Sound Bar
HT-A5000

Die Lautsprecheranlage schaltet sich nicht aus, obwohl das Fernsehgerät ausgeschaltet wird.

- Überprüfen Sie die Einstellung von  [Setup] - [Erweiterte Einstellungen] - [HDMI-Einstellungen] - [Standby mit Fernseher gekoppelt]. Um die Lautsprecheranlage unabhängig vom Eingang automatisch auszuschalten, wenn das Fernsehgerät ausgeschaltet wird, setzen Sie [Standby mit Fernseher gekoppelt] auf [Ein]. Das Fernsehgerät muss die Steuerung für HDMI unterstützen. Einzelheiten dazu finden Sie in der Bedienungsanleitung zum Fernsehgerät.

Sound Bar
HT-A5000

Die Lautsprecheranlage lässt sich nicht ausschalten.

- Möglicherweise befindet sich die Lautsprecheranlage im Demo-Modus. Um den Demo-Modus aufzuheben, setzen Sie die Lautsprecheranlage zurück. Halten Sie  (Ein/Aus) und – (Lautstärke) an der Lautsprechereinheit länger als 5 Sekunden gedrückt.

5-029-483-41(4) Copyright 2021 Sony Corporation

Sound Bar
HT-A5000

Es ist kein Bild zu sehen oder das Bild wird nicht korrekt angezeigt.

- Wählen Sie den richtigen Eingang aus.
- Wenn der Fernseheingang ausgewählt ist und kein Bild angezeigt wird, wählen Sie den gewünschten Fernsehkanal mit der Fernbedienung des Fernsehgeräts aus.
- Wenn der Eingang HDMI ausgewählt ist und kein Bild angezeigt wird, drücken Sie die Wiedergabetaste am angeschlossenen Gerät.
- Trennen Sie das HDMI-Kabel und schließen Sie es dann wieder an. Achten Sie darauf, dass das Kabel fest eingesteckt ist.
- Wenn das Bild vom angeschlossenen Gerät gar nicht oder nicht einwandfrei angezeigt wird, ändern Sie die Einstellung von  [Setup] - [Erweiterte Einstellungen] - [HDMI-Einstellungen] - [HDMI-Signalformat] - [HDMI IN].
- Die Lautsprecheranlage ist an eine Eingangsquelle angeschlossen, die nicht mit HDCP (High-bandwidth Digital Content Protection) konform ist. Prüfen Sie in diesem Fall die Spezifikationen des angeschlossenen Geräts.

Sound Bar
HT-A5000

Das Bild auf dem Fernsehschirm ist verzerrt.

- Möglicherweise ist es zu Störungen der Drahtlosfunktion zwischen dem Fernsehgerät/anderen Drahtlosgeräten und der Lautsprecheranlage gekommen. Stellen Sie die Lautsprecheranlage weit entfernt vom Fernsehgerät/von anderen Drahtlosgeräten auf.
- Störungen des Frequenzbereichs zwischen dem WLAN und der Drahtlosverbindung der optionalen Lautsprecher treten auf. Schalten Sie den Frequenzbereich der WLAN-Verbindung des Fernsehgeräts oder des Geräts, das ein Bild wiedergibt, auf 2,4 GHz.

Sound Bar
HT-A5000

Über die Buchse HDMI IN eingespeiste 3D-Inhalte werden nicht auf dem Fernsehschirm angezeigt.

- Je nach Fernsehgerät oder Videogerät werden 3D-Inhalte möglicherweise nicht angezeigt. Überprüfen Sie das unterstützte HDMI-Videoformat.

Verwandtes Thema

- [Unterstützte HDMI-Videoformate](#)

Sound Bar
HT-A5000

High Definition-Videosignale (4K/60p 4:4:4, 4:2:2 und 4K/60p 4:2:0 10 Bit usw.) von der HDMI IN-Buchse werden nicht auf dem Fernsehschirm angezeigt.

- Je nach Fernsehgerät oder Videogerät werden High Definition-Videosignale wie 4K möglicherweise nicht angezeigt. Prüfen Sie die Videofunktionen und -einstellungen Ihres Fernseh- und Videogeräts.
- Ändern Sie die Einstellung von  [Setup] - [Erweiterte Einstellungen] - [HDMI-Einstellungen] - [HDMI-Signalformat] - [HDMI IN] gemäß dem Videosignal, das vom angeschlossenen Fernsehgerät oder Gerät unterstützt wird.
- Wenn Sie High Definition-Videosignale wie 4K-Videoinhalte wiedergeben, die urheberrechtlich geschützt sind, schließen Sie die Lautsprecheranlage an die HDMI-Eingangsbuchse am Fernsehgerät an, die HDCP2.2 oder HDCP2.3 unterstützt. Einzelheiten dazu finden Sie in der Bedienungsanleitung zum Fernsehgerät. Wenn die HDCP2.2- oder HDCP2.3-kompatible HDMI-Eingangsbuchse am Fernsehgerät nicht mit eARC oder ARC kompatibel ist, verbinden Sie die optische, digitale Ausgangsbuchse am Fernsehgerät und die Buchse TV IN (OPT) an der Lautsprecheranlage über das optische Digitalkabel.

Verwandtes Thema

- [Unterstützte HDMI-Videoformate](#)



Sound Bar
HT-A5000

Das angezeigte Bild füllt nicht den gesamten Fernsehschirm.

- Das Bildseitenverhältnis lässt sich bei diesem Medium nicht ändern.

Sound Bar
HT-A5000

Bild und Ton eines mit der Lautsprecheranlage verbundenen Geräts werden am Fernsehgerät nicht ausgegeben, wenn die Lautsprecheranlage nicht eingeschaltet ist.

- Setzen Sie  [Setup] - [Erweiterte Einstellungen] - [HDMI-Einstellungen] - [Steuerung für HDMI] an der Lautsprecheranlage auf [Ein] und setzen Sie dann [Standby Umleit] auf [Auto] oder [Ein].
- Schalten Sie die Lautsprecheranlage ein und stellen Sie dann den Eingang für das Wiedergabegerät ein.
- Bei Anschluss von Geräten anderer Hersteller als Sony, die die Steuerung für HDMI unterstützen, setzen Sie  [Setup] - [Erweiterte Einstellungen] - [HDMI-Einstellungen] - [Standby Umleit] auf [Ein].

Sound Bar
HT-A5000

HDR-Inhalte können nicht mit hohem Dynamikbereich angezeigt werden.

- Prüfen Sie die Einstellungen am Fernsehgerät und am angeschlossenen Gerät. Nähere Informationen dazu finden Sie in der Bedienungsanleitung zum Fernsehgerät und zum angeschlossenen Gerät.
 - Abhängig von der [HDMI-Signalformat]-Einstellung kann ein AV-Gerät möglicherweise keine HDR-Inhalte im HDR-Format ausgeben. Ändern Sie die Einstellung von  [Setup] - [Erweiterte Einstellungen] - [HDMI-Einstellungen] - [HDMI-Signalformat] - [HDMI IN] gemäß dem Videoformat, das vom AV-Gerät unterstützt wird.
-

Verwandtes Thema

- [Unterstützte HDMI-Videoformate](#)

Sound Bar
HT-A5000

Die Lautsprecheranlage kann über die BLUETOOTH-Funktion keine Verbindung zu einem Fernsehgerät herstellen.

-
- Wenn Sie Lautsprecheranlage und Fernsehgerät über ein HDMI-Kabel verbinden, wird die BLUETOOTH-Verbindung getrennt.

Über die Lautsprecheranlage wird kein Fernsehton ausgegeben.



- Prüfen Sie den Typ und die Verbindung des HDMI-Kabels, TV-Center-Lautsprechermoduskabels oder des optischen Digitalkabels, das mit der Lautsprecheranlage und dem Fernsehgerät verbunden ist.
- Trennen Sie die Kabel zwischen dem Fernsehgerät und der Lautsprecheranlage und schließen Sie sie dann wieder fest an. Trennen Sie die Netzkabel von Fernsehgerät und Lautsprecheranlage von der Netzsteckdose und schließen Sie sie wieder an.
- Wenn die Lautsprecheranlage und das Fernsehgerät über ein HDMI-Kabel verbunden sind, prüfen Sie, ob Folgendes zutrifft.
 - Die HDMI-Buchse am angeschlossenen Fernsehgerät ist mit „eARC“ oder „ARC“ beschriftet.
 - Am Fernsehgerät ist die Steuerung für HDMI eingeschaltet.
 - Die eARC- oder ARC-Funktion des Fernsehgeräts ist aktiviert.
 - Die Anzahl der angeschlossenen Geräte, die über die Steuerung für HDMI gesteuert werden können, übersteigt nicht die Beschränkung.
 - Bei der Lautsprecheranlage ist  [Setup] - [Erweiterte Einstellungen] - [HDMI-Einstellungen] - [Steuerung für HDMI] auf [Ein] und  [Setup] - [Erweiterte Einstellungen] - [HDMI-Einstellungen] - [TV-Audioeingangsmodus] auf [Auto] gesetzt.
- Wenn Ihr Fernsehgerät nicht mit eARC kompatibel ist, setzen Sie  [Setup] - [Erweiterte Einstellungen] - [HDMI-Einstellungen] - [eARC] auf [Aus].
- Wenn Ihr Fernsehgerät nicht mit eARC oder ARC kompatibel ist, schließen Sie ein optisches Digitalkabel an. Wenn das Fernsehgerät nicht mit eARC oder ARC kompatibel ist, wird an der Lautsprecheranlage kein Fernsehton ausgegeben, auch wenn die Lautsprecheranlage an die HDMI IN-Buchse am Fernsehgerät angeschlossen ist.
- Schalten Sie an der Lautsprecheranlage auf den Fernseheingang um.
- Stellen Sie an der Lautsprecheranlage eine höhere Lautstärke ein oder heben Sie die Stummschaltung auf.
- Wenn der Ton von einem an das Fernsehgerät angeschlossenen Blu-ray Disc-Player, einer Set-Top-Box, Spielekonsole usw. nicht ausgegeben wird, schließen Sie das Gerät an die Buchse HDMI IN an der Lautsprecheranlage an und schalten an der Lautsprecheranlage auf den Eingang mit dem angeschlossenen Gerät ([HDMI]) um.
- Je nach der Reihenfolge, in der Sie Fernsehgerät und Lautsprecheranlage einschalten, wird der Ton der Lautsprecheranlage möglicherweise stummgeschaltet und [MUTING] wird im Display an der Vorderseite der Lautsprecheranlage angezeigt. Schalten Sie in diesem Fall zuerst das Fernsehgerät und dann die Lautsprecheranlage ein.
- Drücken Sie TV/AUDIO SYSTEM auf der Fernbedienung, um die Tonausgabe vom angeschlossenen Fernsehgerät umzuschalten oder am Fernsehgerät die Anlage als Lautsprecher einzustellen. Informationen zum Einstellen des Fernsehgeräts finden Sie in der Bedienungsanleitung zum Fernsehgerät.

Verwandtes Thema

- [Anschließen eines mit ARC/eARC kompatiblen Fernsehgeräts](#)
- [Anschließen an ein Fernsehgerät, das nicht mit ARC/eARC kompatibel ist](#)
- [Anschließen an ein AV-Gerät, das mit dem 2K-/4K-Videoformat kompatibel ist](#)
- [Anschließen an ein AV-Gerät, das mit dem 8K-Videoformat kompatibel ist](#)

Sound Bar
HT-A5000

Bild und Ton eines mit der Lautsprecheranlage verbundenen Geräts werden am Fernsehgerät nicht ausgegeben, wenn die Lautsprecheranlage nicht eingeschaltet ist.

- Setzen Sie  [Setup] - [Erweiterte Einstellungen] - [HDMI-Einstellungen] - [Steuerung für HDMI] an der Lautsprecheranlage auf [Ein] und setzen Sie dann [Standby Umleit] auf [Auto] oder [Ein].
- Schalten Sie die Lautsprecheranlage ein und stellen Sie dann den Eingang für das Wiedergabegerät ein.
- Bei Anschluss von Geräten anderer Hersteller als Sony, die die Steuerung für HDMI unterstützen, setzen Sie  [Setup] - [Erweiterte Einstellungen] - [HDMI-Einstellungen] - [Standby Umleit] auf [Ein].

Sound Bar
HT-A5000

Der Ton wird von der Lautsprecheranlage und vom Fernsehgerät ausgegeben.

- Schalten Sie den Ton der Lautsprecheranlage oder des Fernsehgeräts stumm.
- Wenn Sie die Lautsprecheranlage und das Fernsehgerät über das TV-Center-Lautsprechermoduskabel verbinden und  [Setup] - [Erweiterte Einstellungen] - [Lautsprecher-Einstellungen] - [TV-Center-Lautsprechereinstellungen] - [TV-Center-Lautsprechermodus] auf [Ein] setzen, werden die mittleren Frequenzen (Center-Bereich des Tons) der Lautsprecheranlage über das Fernsehgerät ausgegeben.

Sound Bar
HT-A5000

Der Ton vom Fernsehgerät wird über diese Lautsprecheranlage gegenüber dem Bild verzögert ausgegeben.





-
- Stellen Sie den Anpassungswert der Verzögerung zwischen Bild und Ton auf 0 msec ein, wenn ein Wert zwischen 25 msec und 300 msec eingestellt ist.
 - Je nach Tonquelle kann es zu einer zeitlichen Verzögerung zwischen Ton und Bild kommen. Wenn Ihr Fernsehgerät über eine Funktion verfügt, mit der das Bild zeitlich verzögert wird, verwenden Sie sie zur Korrektur. Einzelheiten dazu finden Sie in der Bedienungsanleitung zum Fernsehgerät.
-

Verwandtes Thema

- [Beim Fernsehen](#)
- [Bei der Wiedergabe von einem anderen Gerät](#)

Sound Bar
HT-A5000

Über die Lautsprecheranlage ist der Ton des daran angeschlossenen Geräts nicht oder nur sehr leise zu hören.

- Drücken Sie  (Lautstärke) + auf der Fernbedienung und prüfen Sie die eingestellte Lautstärke.
- Drücken Sie  (Stummschalten) oder  (Lautstärke) + auf der Fernbedienung, um die Stummschaltung aufzuheben.
- Vergewissern Sie sich, dass die richtige Eingangsquelle ausgewählt ist. Probieren Sie andere Eingangsquellen aus, indem Sie auf der Fernbedienung die Eingangswahltaste drücken (TV/HDMI/USB/BLUETOOTH).
- Achten Sie darauf, dass die Anschlüsse fest eingesteckt sind.
- Bei der Wiedergabe von Inhalten, die mit der Urheberrechtsschutztechnologie (HDCP) kompatibel sind, wird über die Lautsprecheranlage möglicherweise kein Ton ausgegeben.
- Ändern Sie die Einstellung von  [Setup] - [Erweiterte Einstellungen] - [HDMI-Einstellungen] - [HDMI-Signalformat] - [HDMI IN].

Sound Bar
HT-A5000

Es lässt sich kein Raumklangeffekt erzielen.

- Abhängig von der Kombination der Einstellung für SOUND FIELD und des Eingangssignals ist die Raumklangverarbeitung möglicherweise nicht effektiv. Je nach Programm oder Disc ist der Raumklangeffekt unter Umständen nicht sehr ausgeprägt.
- Für die Wiedergabe von Mehrkanalton überprüfen Sie die Einstellung des digitalen Audioausgangs an dem Gerät, das an die Lautsprecheranlage angeschlossen ist. Nähere Informationen dazu finden Sie in der Bedienungsanleitung des angeschlossenen Geräts.

Sound Bar
HT-A5000

Über die optionalen hinteren Lautsprecher/den Subwoofer wird kein Ton ausgegeben.

- Installieren Sie die Lautsprecheranlage, die optionalen hinteren Lautsprecher und den Subwoofer in einem Abstand von mindestens 1,5 m von einem WLAN-Router o. Ä.
Die Situation lässt sich möglicherweise verbessern, wenn Sie die Ausrichtung der Antenne am WLAN-Router ändern.

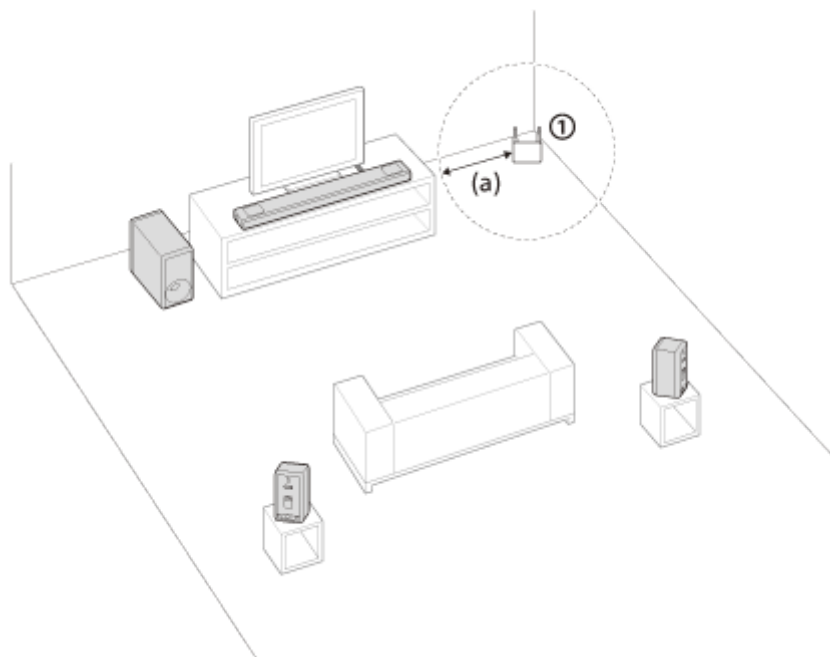

① WLAN-Router o. Ä.
(a) mindestens 1,5 m

- Möglicherweise lässt sich dieses Problem beheben, indem Sie [Setup] - [Erweiterte Einstellungen] - [Lautsprecher-Einstellungen] - [Drahtloslautsprecher-Einstellungen] - [Qualität Drahtloswiederg.] auf [Verbindung] setzen.
- Setzen Sie [Setup] - [Erweiterte Einstellungen] - [Lautsprecher-Einstellungen] - [Drahtloslautsprecher-Einstellungen] - [HF-Kanal] auf [Aus] und dann auf [Ein].
- Wenn sich in der Nähe ein Gerät befindet, das elektromagnetische Strahlung erzeugt, wie z. B. ein WLAN-Gerät oder ein Mikrowellenherd, stellen Sie die Lautsprecheranlage weiter von dem Gerät entfernt auf.
- Schlagen Sie dazu in der Bedienungsanleitung zu den optionalen hinteren Lautsprechern/dem Subwoofer nach.

Sound Bar
HT-A5000

Der Ton wird nicht über alle Lautsprecher ausgegeben.

- Abhängig von der Kombination der Einstellung von SOUND FIELD und der Tonquelle geben einige Lautsprecher möglicherweise keinen Ton aus.
- Wenn über die optionalen hinteren Lautsprecher kein Ton ausgegeben wird
Wenn Sie SOUND FIELD drücken, um den Raumklangeffekt zu nutzen, führt die Lautsprecheranlage ein Upmixing der Audiosignale durch und der Ton wird über alle Lautsprecher ausgegeben.

Audiosignal	Tonausgabe über die optionalen hinteren Lautsprecher	
	[Sound Field: Effect On]	[Sound Field: Effect Off]
Zweikanalinhalt	<input type="radio"/>	–
Mehrkanalinhalt	<input type="radio"/>	<input type="radio"/>

: Der Ton wird sowohl über die Lautsprecheranlage als auch über die optionalen hinteren Lautsprecher ausgegeben.

–: Der Ton wird nur über die Lautsprecheranlage ausgegeben. Es wird kein Ton über die optionalen hinteren Lautsprecher ausgegeben.

Hinweis

- Wenn [Sound Field-Einstellung] auf [Dolby Speaker Virtualizer] gesetzt ist, geben einige Lautsprecher je nach eingespeistem Inhalt möglicherweise keinen Ton aus.
- Es wird kein Ton über die optionalen hinteren Lautsprecher ausgegeben, wenn Dual Mono-Audio wiedergegeben wird.

Sound Bar
HT-A5000

Schallfeldoptimierung ist fehlgeschlagen.

- Wenn Sie die optionalen hinteren Lautsprecher verwenden, installieren Sie diese aufrecht, sodass die Schilder an der Unterseite der Lautsprecher nach unten gerichtet sind.
- Führen Sie Schallfeldoptimierung erneut in einer Situation durch, in der es keine Umgebungsgeräusche gibt.
- Wenn der Abstand zwischen der Lautsprechereinheit und den optionalen hinteren Lautsprechern/dem Subwoofer zu gering oder zu groß ist, kann Schallfeldoptimierung nicht ordnungsgemäß ausgeführt werden. Passen Sie den Abstand zwischen den Lautsprechern an und führen Sie Schallfeldoptimierung erneut aus.
- Wenn sich Hindernisse zwischen den Lautsprechern befinden oder das Mikrofon für die Messung des Lautsprechers durch ein Hindernis blockiert ist, kann Schallfeldoptimierung nicht ordnungsgemäß ausgeführt werden. Entfernen Sie ein Hindernis, das sich zwischen den Lautsprechern oder vor den Lautsprechern befindet.

Sound Bar
HT-A5000

Das USB-Gerät wird nicht erkannt.

- Versuchen Sie Folgendes:
 1. Schalten Sie die Lautsprecheranlage aus.
 2. Trennen Sie das USB-Gerät von der Lautsprecheranlage und schließen Sie es wieder an.
 3. Schalten Sie die Lautsprecheranlage ein.
- Vergewissern Sie sich, dass das USB-Gerät richtig mit dem  -Anschluss (USB) verbunden ist.
- Überprüfen Sie, ob das USB-Gerät beschädigt ist.
- Stellen Sie sicher, dass das USB-Gerät eingeschaltet ist.
- Wenn das USB-Gerät über einen USB-Hub oder ein USB-Kabel angeschlossen ist, lösen Sie es und schließen Sie das USB-Gerät dann direkt an die Lautsprecheranlage an.
- Wenn ein WALKMAN® oder Smartphone angeschlossen ist, wird der interne oder externe Speicher (beispielsweise eine Speicherkarte) unter Umständen nicht erkannt.

Sound Bar
HT-A5000

Das Pairing ist nicht möglich.

- Stellen Sie diese Lautsprecheranlage und das BLUETOOTH-Gerät näher beieinander auf.
- Vergewissern Sie sich, dass diese Lautsprecheranlage keine Störsignale von einem WLAN-Gerät, anderen Drahtlosgeräten mit 2,4 GHz oder einem Mikrowellenherd empfängt. Wenn sich in der Nähe ein Gerät befindet, das elektromagnetische Strahlung erzeugt, stellen Sie das Gerät weiter von der Lautsprecheranlage entfernt auf.

Sound Bar
HT-A5000

Es kann keine BLUETOOTH-Verbindung hergestellt werden.

- Vergewissern Sie sich, dass die BLUETOOTH-Anzeige an der Lautsprechereinheit leuchtet.
 - Vergewissern Sie sich, dass das zu verbindende BLUETOOTH-Gerät eingeschaltet und die BLUETOOTH-Funktion aktiviert ist.
 - Stellen Sie diese Lautsprecheranlage und das BLUETOOTH-Gerät näher beieinander auf.
 - Führen Sie das Pairing zwischen dieser Lautsprecheranlage und dem BLUETOOTH-Gerät erneut aus.
Möglicherweise müssen Sie das Pairing mit dieser Lautsprecheranlage über das BLUETOOTH-Gerät zunächst aufheben.
 - Möglicherweise wurden Pairing-Informationen gelöscht. Führen Sie das Pairing erneut durch.
-

Verwandtes Thema

- [Musikwiedergabe nach dem ersten Pairing mit einem Mobilgerät](#)

Sound Bar
HT-A5000

Der Ton vom angeschlossenen BLUETOOTH-Mobilgerät wird nicht über die Lautsprecheranlage ausgegeben.

- Vergewissern Sie sich, dass die BLUETOOTH-Anzeige an der Lautsprechereinheit leuchtet.
 - Stellen Sie diese Lautsprecheranlage und das BLUETOOTH-Gerät näher beieinander auf.
 - Wenn sich in der Nähe ein Gerät befindet, das elektromagnetische Strahlung erzeugt, wie z. B. ein WLAN-Gerät, andere BLUETOOTH-Geräte oder ein Mikrowellenherd, stellen Sie das Gerät weiter von dieser Lautsprecheranlage entfernt auf.
 - Entfernen Sie Hindernisse zwischen dieser Lautsprecheranlage und dem BLUETOOTH-Gerät oder entfernen Sie die Lautsprecheranlage vom Hindernis.
 - Ändern Sie die Position des verbundenen BLUETOOTH-Geräts.
 - Stellen Sie einen in der Nähe aufgestellten WLAN-Router oder PC auf den WLAN-Frequenzbereich 5 GHz ein.
 - Erhöhen Sie die Lautstärke am verbundenen BLUETOOTH-Gerät.
-

Verwandtes Thema

- [Musikwiedergabe nach dem ersten Pairing mit einem Mobilgerät](#)

Sound Bar
HT-A5000

Das Pairing ist nicht möglich.

- Stellen Sie diese Lautsprecheranlage und die BLUETOOTH-Kopfhörer näher beieinander auf.
- Vergewissern Sie sich, dass diese Lautsprecheranlage keine Störsignale von einem WLAN-Gerät, anderen Drahtlosgeräten mit 2,4 GHz oder einem Mikrowellenherd empfängt. Wenn sich in der Nähe ein Gerät befindet, das elektromagnetische Strahlung erzeugt, stellen Sie das Gerät weiter von der Lautsprecheranlage entfernt auf.

Sound Bar
HT-A5000

Es kann keine BLUETOOTH-Verbindung hergestellt werden.

- Vergewissern Sie sich, dass die BLUETOOTH-Anzeige an der Lautsprechereinheit leuchtet.
 - Vergewissern Sie sich, dass die zu verbindenden BLUETOOTH-Kopfhörer eingeschaltet sind und die BLUETOOTH-Funktion aktiviert ist.
 - Stellen Sie diese Lautsprecheranlage und die BLUETOOTH-Kopfhörer näher beieinander auf.
 - Führen Sie das Pairing zwischen dieser Lautsprecheranlage und den BLUETOOTH-Kopfhörern erneut aus. Möglicherweise müssen Sie das Pairing mit den BLUETOOTH-Kopfhörern über die Lautsprecheranlage zunächst aufheben.
 - Möglicherweise wurden Pairing-Informationen gelöscht. Führen Sie das Pairing erneut durch.
-

Verwandtes Thema

- [Musikwiedergabe nach dem ersten Pairing mit einem Mobilgerät](#)
- [Wiedergabe von Ton durch Pairing mit Kopfhörern](#)

Sound Bar
HT-A5000

Über die verbundenen BLUETOOTH-Kopfhörer wird kein Ton ausgegeben.

- Vergewissern Sie sich, dass die BLUETOOTH-Anzeige an der Lautsprecheranlage leuchtet.
 - Stellen Sie diese Lautsprecheranlage und die BLUETOOTH-Kopfhörer näher beieinander auf.
 - Wenn sich in der Nähe ein Gerät befindet, das elektromagnetische Strahlung erzeugt, wie z. B. ein WLAN-Gerät, andere BLUETOOTH-Geräte oder ein Mikrowellenherd, stellen Sie das Gerät weiter von dieser Lautsprecheranlage entfernt auf.
 - Entfernen Sie Hindernisse zwischen dieser Lautsprecheranlage und den BLUETOOTH-Kopfhörern oder entfernen Sie die Lautsprecheranlage vom Hindernis.
 - Ändern Sie die Position der verbundenen BLUETOOTH-Kopfhörer.
 - Stellen Sie einen in der Nähe aufgestellten WLAN-Router oder PC auf den WLAN-Frequenzbereich 5 GHz ein.
 - Erhöhen Sie die Lautstärke an den verbundenen BLUETOOTH-Kopfhörern.
 - Setzen Sie  [Setup] - [Erweiterte Einstellungen] - [Bluetooth-Einstellungen] - [Qualität Drahtloswiederg.] auf [LDAC Stabile Verbindung (Auto)] oder [SBC Stabile Verbindung (Auto)].
 - Bestimmte Inhalte können aufgrund der Urheberrechtskodierung möglicherweise nicht ausgegeben werden.
-

Verwandtes Thema

- [Musikwiedergabe nach dem ersten Pairing mit einem Mobilgerät](#)

Sound Bar
HT-A5000

Die BLUETOOTH-Verbindung mit den Kopfhörern wird getrennt.

- Bei Verwendung von Chromecast built-in können die Kopfhörer nicht über BLUETOOTH mit der Lautsprecheranlage verbunden werden.

Sound Bar
HT-A5000

Es kann keine Verbindung zwischen der Lautsprecheranlage und dem Netzwerk hergestellt werden oder die Netzwerkverbindung ist instabil.

- Vergewissern Sie sich, dass der WLAN-Router eingeschaltet ist.
- Überprüfen Sie die Netzwerkverbindung und die Netzwerkeinstellungen.
- Je nach der Betriebsumgebung (einschließlich des Wandmaterials), der Qualität der empfangenen Funkwellen und Hindernissen zwischen Lautsprecheranlage und WLAN-Router verkürzt sich unter Umständen die Kommunikationsreichweite. Stellen Sie die Lautsprecheranlage und den WLAN-Router näher beieinander auf.
- Geräte, die im 2,4-GHz-Frequenzbereich arbeiten, wie z. B. Mikrowellen-, BLUETOOTH- oder schnurlose Digitalgeräte, stören möglicherweise die Kommunikation. Stellen Sie die Lautsprecheranlage weiter entfernt von solchen Geräten auf oder schalten Sie solche Geräte aus.
- Je nach der Betriebsumgebung kann die WLAN-Verbindung instabil werden, besonders bei Verwendung der BLUETOOTH-Funktion der Lautsprecheranlage. Ändern Sie in diesem Fall die Betriebsumgebung.

Sound Bar
HT-A5000

Der gewünschte WLAN-Router wird nicht in der Liste der Drahtlosnetzwerke angezeigt.

-
- Drücken Sie **OPTIONS** auf der Fernbedienung, um die Liste zu aktualisieren. Wenn der gewünschte WLAN-Router noch immer nicht erkannt wird, wählen Sie **[Neue Verbindung registrieren]** aus der Netzwerkliste aus und geben Sie dann manuell einen Netzwerknamen (SSID) ein.

Sound Bar
HT-A5000

Es kann keine Verbindung zwischen der Lautsprecheranlage und dem Internet hergestellt werden.

- Prüfen Sie die WLAN-Verbindung.
- Starten Sie den WLAN-Router neu.

Sound Bar
HT-A5000

Die Fernbedienung der Lautsprecheranlage funktioniert nicht.

- Richten Sie die Fernbedienung auf den Fernbedienungssensor an der Lautsprechereinheit.
 - Entfernen Sie Hindernisse zwischen der Fernbedienung und der Lautsprecheranlage.
 - Tauschen Sie beide Batterien in der Fernbedienung gegen neue aus, wenn sie zu schwach sind.
 - Vergewissern Sie sich, dass Sie auf der Fernbedienung die richtige Taste drücken.
-
-

Verwandtes Thema

- [Lautsprechereinheit](#)

Sound Bar
HT-A5000

Die Fernbedienung des Fernsehgeräts funktioniert nicht.

- Dieses Problem lässt sich u. U. durch Aktivierung der IR-Repeater-Funktion lösen.
-
-





Verwandtes Thema

- [Wenn die Fernbedienung des Fernsehgeräts nicht funktioniert](#)

5-029-483-41(4) Copyright 2021 Sony Corporation



Sound Bar
HT-A5000

Vom optionalen Lautsprecher ist kein Ton oder nur sehr leiser Ton zu hören.

- Drücken Sie SW  (Subwoofer-Lautstärke) + auf der Fernbedienung, um die Subwoofer-Lautstärke zu steigern, oder drücken Sie REAR  (Lautstärke der hinteren Lautsprecher) +, um die Lautstärke der hinteren Lautsprecher zu erhöhen.
- Prüfen Sie den Drahtlosverbindungsstatus unter  [Setup] - [Erweiterte Einstellungen] - [Lautsprecher-Einstellungen] - [Drahtloslautsprecher-Einstellungen] - [Drahtlosverbindung überprüfen].
- Schalten Sie den Nachtmodus aus.
- Wenn Sie die Einstellung  [Setup] - [Erweiterte Einstellungen] - [Lautsprecher-Einstellungen] - [Drahtloslautsprecher-Einstellungen] - [HF-Kanal] von [Aus] in [Ein] ändern, kann es 1 Minute dauern, bis der Ton ausgegeben wird.
- Schlagen Sie dazu in der Bedienungsanleitung zu den optionalen hinteren Lautsprechern/dem Subwoofer nach.

Sound Bar
HT-A5000

Der Ton setzt aus oder ist verrauscht.

- Wenn sich in der Nähe ein Gerät befindet, das elektromagnetische Wellen erzeugt, wie etwa ein WLAN-Gerät oder ein Mikrowellenherd während des Betriebs, stellen Sie den optionalen Lautsprecher und die Lautsprecheranlage weiter entfernt von solchen Geräten auf.
- Wenn sich zwischen dem optionalen Lautsprecher und der Lautsprecheranlage ein Hindernis befindet, stellen Sie es um oder beseitigen Sie es.
- Stellen Sie den optionalen Lautsprecher und die Lautsprecheranlage so nahe wie möglich zueinander.
- Ändern Sie die Einstellung  [Setup] - [Erweiterte Einstellungen] - [Lautsprecher-Einstellungen] - [Drahtloslautsprecher-Einstellungen] - [HF-Kanal] in [Aus] und ändern Sie sie dann wieder in [Ein].
- Verwenden Sie für das Fernsehgerät oder den Blu-ray Disc-Player eine Kabelverbindung anstelle einer drahtlosen Verbindung.
- Setzen Sie  [Setup] - [Erweiterte Einstellungen] - [Lautsprecher-Einstellungen] - [Drahtloslautsprecher-Einstellungen] - [Qualität Drahtloswiederg.] auf [Verbindung].

Sound Bar
HT-A5000

Die Steuerung für HDMI funktioniert nicht richtig.

- Prüfen Sie die Verbindung mit der Lautsprecheranlage.
- Aktivieren Sie die Steuerung für HDMI am Fernsehgerät. Einzelheiten dazu finden Sie in der Bedienungsanleitung zum Fernsehgerät.
- Warten Sie eine Weile und versuchen Sie es dann erneut. Wenn Sie die Lautsprecheranlage vom Stromnetz getrennt haben, dauert es eine Weile, bis wieder Funktionen ausgeführt werden können. Warten Sie mindestens 15 Sekunden und versuchen Sie es dann erneut.
- Vergewissern Sie sich, dass die an die Lautsprecheranlage angeschlossenen Geräte die Steuerung für HDMI unterstützen.
- Aktivieren Sie die Steuerung für HDMI an den an die Lautsprecheranlage angeschlossenen Geräten. Einzelheiten hierzu finden Sie in der Bedienungsanleitung zu Ihrem Gerät.
- Art und Anzahl der Geräte, die mit der Steuerung für HDMI gesteuert werden können, sind gemäß dem HDMI CEC-Standard wie folgt begrenzt:
 - Aufnahmegeräte (Blu-ray Disc-Recorder, DVD-Recorder usw.): maximal 3 Geräte
 - Wiedergabegeräte (Blu-ray Disc-Player, DVD-Player usw.): maximal 3 Geräte (diese Lautsprecheranlage nutzt eins davon)
 - Tuner und ähnliche Geräte: maximal 4 Geräte
 - Audiosysteme (Empfänger/Kopfhörer): maximal 1 Gerät (mit dieser Lautsprecheranlage verwendet)

Verwandtes Thema

- [Anschließen eines mit ARC/eARC kompatiblen Fernsehgeräts](#)
- [Anschließen an ein Fernsehgerät, das nicht mit ARC/eARC kompatibel ist](#)
- [Anschließen an ein AV-Gerät, das mit dem 2K-/4K-Videoformat kompatibel ist](#)
- [Anschließen an ein AV-Gerät, das mit dem 8K-Videoformat kompatibel ist](#)

Sound Bar
HT-A5000

[PRTCT] blinkt im Display an der Vorderseite 5 Sekunden lang und die Lautsprecheranlage schaltet sich aus.

-
- Trennen Sie das Netzkabel und vergewissern Sie sich, dass die Lüftungsöffnungen der Lautsprecheranlage nicht blockiert sind.

Sound Bar
HT-A5000

[PRTCT], [PUSH], der Lautsprechername ([SUB], [RL] oder [RR]) und [POWER] blinken abwechselnd im Display an der Vorderseite.

- Drücken Sie zum Ausschalten  (Ein/Aus) am betreffenden Lautsprecher ([SUB]: optionaler Subwoofer, [RL]: optionaler linker hinterer Lautsprecher, [RR]: optionaler rechter hinterer Lautsprecher). Beim optionalen hinteren Lautsprecher trennen Sie das Netzkabel und starten dann die Lautsprecheranlage neu. Beim optionalen Subwoofer trennen Sie das Netzkabel und vergewissern sich, dass die Lüftungsöffnungen des optionalen Subwoofers nicht blockiert sind. Starten Sie dann die Lautsprecheranlage neu. Wenn die Verbindungen wieder ordnungsgemäß hergestellt wurden, erscheint im Display an der Vorderseite wieder die normale Anzeige.

Sound Bar
HT-A5000

[HIGH], [TEMP] und [ERROR] werden abwechselnd jeweils 2 Sekunden lang im Display an der Vorderseite angezeigt. [STANDBY] wird im Display an der Vorderseite angezeigt und dann schaltet sich die Lautsprecheranlage aus.

-
- Bei der Lautsprecheranlage wurde eine hohe Temperatur erkannt. Drücken Sie  (Ein/Aus), um die Lautsprecheranlage neu zu starten.

Sound Bar
HT-A5000

[BT TX] erscheint im Display an der Vorderseite.

-
- Setzen Sie  [Setup] - [Erweiterte Einstellungen] - [Bluetooth-Einstellungen] - [Bluetooth-Modus] auf [Empfänger]. [BT TX] erscheint im Display an der Vorderseite, wenn [Bluetooth-Modus] auf [Sender] gesetzt ist.

Sound Bar
HT-A5000

Die Sensoren des Fernsehgeräts funktionieren nicht richtig.

- Möglicherweise blockiert die Lautsprechereinheit einige Sensoren (z. B. den Helligkeitssensor), den Fernbedienungsempfänger des Fernsehgeräts, den Sender für 3D-Brillen (Infrarotübertragung) eines 3D-Fernsehgeräts, das 3D-Infrarotbrillen unterstützt, oder die drahtlose Kommunikation. Stellen Sie die Lautsprechereinheit so weit vom Fernsehgerät entfernt auf, dass diese Komponenten ordnungsgemäß funktionieren. Die Lage der Sensoren und des Fernbedienungsempfängers wird in der Bedienungsanleitung des Fernsehgeräts beschrieben.

Sound Bar
HT-A5000

Drahtlosfunktionen (WLAN, BLUETOOTH-Funktion oder optionaler Subwoofer/hintere Lautsprecher) sind nicht stabil.

-
- Stellen Sie keine anderen Metallgegenstände als ein Fernsehgerät in die Nähe der Lautsprecheranlage.

Sound Bar
HT-A5000

Es wird plötzlich Musik wiedergegeben, die Sie nicht kennen.

- Möglicherweise wird die vorinstallierte Beispielmusik wiedergegeben. Drücken Sie  (Eingangswahl) an der Lautsprechereinheit, um die Wiedergabe zu stoppen.

Sound Bar
HT-A5000

Die Lautsprecheranlage lässt sich nicht ausschalten oder [Erweiterte Einstellungen] kann nicht verwendet werden./Wenn Sie die Netztaste drücken, erscheint [.DEMO] im Display an der Vorderseite und die Lautsprecheranlage lässt sich nicht ausschalten.

-
- Möglicherweise befindet sich die Lautsprecheranlage im Demo-Modus. Um den Demo-Modus aufzuheben, setzen Sie die Lautsprecheranlage zurück. Halten Sie  (Ein/Aus) und – (Lautstärke) an der Lautsprechereinheit länger als 5 Sekunden gedrückt.

Sound Bar
HT-A5000

Die Spotify-Wiedergabe mit der Taste MUSIC SERVICE funktioniert nicht oder die normale Wiedergabe ist nicht möglich.

-
- Wenn Sie mit Spotify Musik über die Lautsprecheranlage wiedergeben möchten, verwenden Sie die Funktion Spotify Connect der App Spotify auf dem Mobilgerät.

Sound Bar
HT-A5000

Die Lautsprecheranlage wird neu gestartet.

- Wenn Sie die Lautsprecheranlage an ein Fernsehgerät mit einer anderen Auflösung als der der Lautsprecheranlage anschließen, wird die Lautsprecheranlage eventuell neu gestartet, um die Bildausgabeeinstellung zurückzusetzen.

Sound Bar
HT-A5000

Zurücksetzen der Lautsprecheranlage

Wenn die Lautsprecheranlage immer noch nicht ordnungsgemäß funktioniert, setzen Sie sie wie folgt zurück.

- 1 Drücken Sie HOME.**
Das Startmenü wird auf dem Fernsehschirm angezeigt.
- 2 Wählen Sie  [Setup] - [Erweiterte Einstellungen] im Startmenü.**
- 3 Wählen Sie [Rückstellen].**
- 4 Wählen Sie die Menüoption aus, die Sie zurücksetzen möchten.**
- 5 Wählen Sie [Starten].**

So brechen Sie das Zurücksetzen ab

Wählen Sie in Schritt 5 [Abbrechen].

Wenn Sie kein Zurücksetzen über das Startmenü durchführen können

Halten Sie  (Ein/Aus) und **- (Lautstärke)** an der Lautsprechereinheit länger als 5 Sekunden gedrückt.

Die Einstellungen werden auf den Ausgangsstatus zurückgesetzt.

Hinweis

- Wenn Sie die Anlage zurücksetzen, kann die Verbindung mit dem optionalen Subwoofer und den hinteren Lautsprechern verloren gehen. Schließen Sie sie in diesem Fall wieder an, indem Sie die Bedienungsanleitung beachten.

Sound Bar
HT-A5000

Abspielbare Audiodateitypen

Codec	Erweiterung
MP3 (MPEG-1 Audio Layer III)	.mp3
AAC/HE-AAC	.m4a, .aac, .mp4, .3gp
WMA9 Standard	.wma
LPCM	.wav
FLAC	.flac
DSF	.dsf
DSDIFF(*)	.dff
AIFF	.aiff, .aif
ALAC	.m4a
Vorbis	.ogg
Monkey's Audio	.ape

* Mit DST codierte Dateien gibt die Lautsprecheranlage nicht wieder.

Hinweis

- Manche Dateien lassen sich aufgrund des Dateiformats, der Dateicodierung, der Aufnahmebedingungen oder sonstiger Bedingungen unter Umständen nicht wiedergeben.
- Manche am PC bearbeitete Dateien lassen sich unter Umständen nicht wiedergeben.
- Bei manchen Dateien steht der schnelle Vorlauf oder Rücklauf eventuell nicht zur Verfügung.
- Codierte Dateien wie DRM-Dateien gibt die Lautsprecheranlage nicht wieder.
- Je nach Name/Metadaten kann die Lautsprecheranlage eine Datei/einen Ordner nicht erkennen.
- Manche USB-Geräte funktionieren möglicherweise nicht mit dieser Lautsprecheranlage.
- Die Lautsprecheranlage kann MSC-Geräte (Massenspeicher wie Flash-Speicher) erkennen.

Unterstützte Audioeingangsformate

Die unterstützten Audioformate variieren je nach Eingangseinstellung der Lautsprecheranlage. In der folgenden Tabelle gibt „○“ ein unterstütztes Audioformat und „–“ ein nicht unterstütztes Audioformat an.

Format	HDMI-Eingang	TV-Eingang (eARC)	TV-Eingang (ARC)	TV-Eingang (OPT)
LPCM 2ch	○	○	○	○
LPCM 5.1ch	○	○	–	–
LPCM 7.1ch	○	○	–	–
Dolby Digital	○	○	○	○
Dolby TrueHD	○	○	–	–
Dolby Digital Plus	○	○	○	–
Dolby Atmos	○	○	–	–
Dolby Atmos - Dolby TrueHD	○	○	–	–
Dolby Atmos - Dolby Digital Plus	○	○	○	–
DTS	○	○	○	○
DTS-ES Discrete 6.1, DTS-ES Matrix 6.1	○	○	○	○
DTS 96/24	○	○	○	○
DTS-HD High Resolution Audio	○	○	–	–
DTS-HD Master Audio	○	○	–	–
DTS:X	○	○	–	–

Hinweis

- Die Buchse HDMI IN unterstützt keine Audioformate, die einen Kopierschutz enthalten, wie es zum Beispiel bei Super Audio CDs oder DVD-Audio der Fall sein kann.

Sound Bar
HT-A5000

Unterstützte HDMI-Videoformate

Die Lautsprecheranlage unterstützt folgende Videoformate.

8K 24/25/30/50/60 Hz
4K 24/25/30/50/60/100/120 Hz
1080p 24/25/30/50/60/100/120 Hz
1080i 50/60 Hz
720p 24/30/50/60 Hz
576p 50 Hz
480p 60 Hz

Hinweis zur [HDMI-Signalformat]-Einstellung

Wenn  [Setup] - [Erweiterte Einstellungen] - [HDMI-Einstellungen] - [HDMI-Signalformat] auf [Optimiertes Format (4K120, 8K)] gesetzt ist, können alle von dieser Lautsprecheranlage unterstützten Videoformate eingespeist werden. Wenn [HDMI-Signalformat] auf [Optimiertes Format] gesetzt ist, ist das Videoformat auf 4K 60 Hz 4:4:4, 4:2:2 usw. begrenzt. Wenn [HDMI-Signalformat] auf [Standardformat] gesetzt ist, ist das Videoformat auf 4K 60 Hz 4:2:0, 4K 24 Hz usw. begrenzt.

Hinweis zum geeigneten HDMI-Kabel

Verwenden Sie zum Anschließen an ein Fernsehgerät das mitgelieferte HDMI-Kabel.

Bei Verwendung eines Ultra- Hochgeschwindigkeits-HDMI-Kabels, das 48 Gbps unterstützt, werden alle von dieser Lautsprecheranlage unterstützten Videoformate unterstützt.

Bei Verwendung eines Premium Hochgeschwindigkeits-HDMI-Kabels mit Ethernet, das 18 Gbps unterstützt, werden Videoformate bis zu 4K 60 Hz 4:4:4, 4:2:2 usw. unterstützt.

Hinweis zum 3D-Signal

Das folgende Videoformat ist kompatibel mit 3D-Signalen im Format Side-by-Side (halbiert).

- 1080i 50/60 Hz

Die folgenden Videoformate sind kompatibel mit 3D-Signalen im Format Frame Packing und Over-Under (Top-and-Bottom).

- 1080p 24 Hz
- 720p 50/60 Hz

Hinweis zur Taste OPTIONS und zur Displayanzeige der Lautsprecheranlage

Bei den folgenden Signalen funktioniert die Taste OPTIONS nicht und die Displayanzeigen der Lautsprecheranlage werden nicht angezeigt.

- Signal mit Auflösung von 4096 × 2160p
- 3D-Signal im Format Side-by-Side (halbiert) und Over-Under (Top-and-Bottom)

Hinweise zur HDMI-Buchse und zu HDMI-Verbindungen

- Verwenden Sie ein HDMI-zertifiziertes Kabel.
- Die Verwendung eines HDMI-DVI-Adapterkabels ist nicht zu empfehlen.
- Von einer HDMI-Buchse übertragene Audiosignale (Abtastfrequenz, Bitlänge usw.) werden durch das angeschlossene Gerät u. U. unterdrückt.

- Der Ton setzt möglicherweise aus, wenn die Abtastfrequenz oder die Anzahl der vom Wiedergabegerät ausgegebenen Audiokanäle wechselt.
- Wenn  [Setup] - [Erweiterte Einstellungen] - [HDMI-Einstellungen] - [Videoausgang für TV mit PIP/PBP-Anzeige] auf [Ein] gesetzt und der Fernseheneingang ausgewählt ist, werden Videosignale an der Buchse HDMI IN über die Buchse HDMI OUT (TV eARC/ARC) ausgegeben.
- Die Lautsprecheranlage unterstützt „TRILUMINOS“.
- Die HDMI IN- und HDMI OUT (TV eARC/ARC)-Buchsen unterstützen alle die Übertragung von 4K 120p oder 8K, HDCP2.2 und HDCP2.3(*1), breite BT.2020-Farbräume(*2) und die Durchschleifung von HDR-Inhalten (High Dynamic Range)(*3).
- Wenn Sie die Lautsprecheranlage an ein Fernsehgerät mit einer anderen Auflösung als der der Lautsprecheranlage anschließen, wird die Lautsprecheranlage eventuell neu gestartet, um die Bildausgabeeinstellung zurückzusetzen.

*1 HDCP2.2 und HDCP2.3 sind weiter verbesserte Urheberrechtsschutztechnologien zum Schutz von Inhalten wie 4K-Filmen. Wenn das Gerät mit HDCP2.2 oder HDCP2.3 kompatibel ist, können Sie Inhalte auch bei unterschiedlicher HDCP-Version wiedergeben, beispielsweise bei einem HDCP2.2-kompatiblen Fernsehgerät und einem HDCP2.3-kompatiblen 4K-Gerät.

*2 Der BT.2020-Farbraum ist ein neuer, breiterer Farbstandard für Ultra-High-Definition-Fernsehsysteme usw.

*3 HDR ist ein aufkommendes Videoformat, mit dem ein größeres Spektrum von Helligkeitspegeln angezeigt werden kann. Die Lautsprecheranlage ist kompatibel mit HDR10, HLG (Hybrid Log-Gamma) und Dolby Vision.

Sound Bar
HT-A5000

Info zur BLUETOOTH-Kommunikation

- BLUETOOTH-Geräte sollten in ca. 10 Metern Abstand (ohne Hindernisse) voneinander benutzt werden. Die tatsächliche Kommunikationsreichweite kann unter folgenden Bedingungen kürzer sein.
 - Wenn sich eine Person, ein Metallgegenstand, eine Wand oder ein anderes Hindernis zwischen den Geräten mit BLUETOOTH-Verbindung befindet
 - An Orten, an denen ein WLAN installiert ist
 - In der Nähe von Mikrowellenherden während des Betriebs
 - An Orten, an denen andere elektromagnetische Wellen vorkommen
- BLUETOOTH-Geräte und WLAN (IEEE 802.11 b/g/n) verwenden denselben Frequenzbereich (2,4 GHz). Bei Verwendung Ihres BLUETOOTH-Geräts in der Nähe eines Geräts mit WLAN-Funktion können elektromagnetische Störsignale auftreten. Dies kann zu niedrigeren Datenübertragungsraten, Störgeräuschen oder Verbindungsfehlern führen. Falls dies passiert, versuchen Sie folgende Abhilfemaßnahmen:
 - Verwenden Sie diese Lautsprecheranlage mindestens 10 Meter vom WLAN-Gerät entfernt.
 - Schalten Sie das WLAN-Gerät aus, wenn Sie Ihr BLUETOOTH-Gerät in einem Abstand von 10 Metern verwenden.
 - Stellen Sie diese Lautsprecheranlage und das BLUETOOTH-Gerät so nah wie möglich beieinander auf.
- Die von dieser Lautsprecheranlage ausgestrahlten Funkwellen können den Betrieb bestimmter medizinischer Geräte beeinträchtigen. Da diese Störsignale zu Fehlfunktionen führen können, schalten Sie diese Lautsprecheranlage und das BLUETOOTH-Gerät an den folgenden Orten aus:
 - In Krankenhäusern, Zügen, Flugzeugen, an Tankstellen sowie an allen Orten, wo brennbare Gase vorhanden sein können
 - In der Nähe von Automattüren oder Brandmeldern
- Diese Lautsprecheranlage unterstützt Sicherheitsfunktionen, die die BLUETOOTH-Spezifikation erfüllen, um während der Kommunikation per BLUETOOTH-Technologie eine sichere Verbindung zu gewährleisten. Je nach den Einstellungen sowie anderen Faktoren ist die Sicherheit jedoch u. U. nicht ausreichend. Seien Sie bei der Kommunikation mit der BLUETOOTH-Technologie also immer vorsichtig.
- Sony kann in keiner Weise für Schäden oder andere Verluste haftbar gemacht werden, die durch Sicherheitslücken bei der Übertragung von Informationen mittels BLUETOOTH-Kommunikation entstehen.
- Die BLUETOOTH-Kommunikation kann nicht notwendigerweise bei allen BLUETOOTH-Geräten garantiert werden, die das gleiche Profil wie diese Lautsprecheranlage haben.
- BLUETOOTH-Geräte, die mit dieser Lautsprecheranlage verbunden werden, müssen der BLUETOOTH-Spezifikation von Bluetooth SIG, Inc., entsprechen und dementsprechend zertifiziert sein. Aber auch wenn ein Gerät der BLUETOOTH-Spezifikation entspricht, kann es vorkommen, dass Merkmale oder Spezifikationen des BLUETOOTH-Geräts eine Verbindung unmöglich machen bzw. zu anderen Steuerungsmethoden oder einer anderen Anzeige bzw. Bedienung führen.
- Je nach dem BLUETOOTH-Gerät, das mit dieser Lautsprecheranlage verbunden ist, der Kommunikationsumgebung oder den Umgebungsbedingungen kann es zu Störgeräuschen kommen oder der Ton kann aussetzen.

Sollten an der Lautsprecheranlage Probleme auftreten oder sollten Sie Fragen haben, wenden Sie sich bitte an Ihren Sony-Händler.

Sound Bar
HT-A5000

Urheberrechtsschutz und Markenzeichen

Diese Lautsprecheranlage umfasst Dolby(*) Digital und das DTS(**) Digital Surround System.

* In Lizenz von Dolby Laboratories gefertigt. Dolby, Dolby Vision, Dolby Atmos und das Doppel-D-Symbol sind eingetragene Marken der Dolby Laboratories Licensing Corporation. Vertrauliche unveröffentlichte Werke. Copyright © 2012–2020 Dolby Laboratories. Alle Rechte vorbehalten.

** Informationen zu DTS-Patenten finden Sie unter <http://patents.dts.com>.

Hergestellt unter der Lizenz von DTS, Inc. DTS, DTS:X und das DTS:X-Logo sind eingetragene Marken oder Marken von DTS, Inc. in den USA und anderen Ländern. © 2020 DTS, Inc. ALLE RECHTE VORBEHALTEN.

Der BLUETOOTH®-Schriftzug und die Bluetooth-Logos sind eingetragene Markenzeichen von Bluetooth SIG, Inc., und ihre Verwendung durch die Sony Corporation erfolgt in Lizenz. Andere Marken und Markennamen sind Eigentum der jeweiligen Rechteinhaber.

Die Begriffe HDMI und HDMI High-Definition Multimedia Interface sowie das HDMI-Logo sind Marken oder eingetragene Marken von HDMI Licensing Administrator, Inc. in den Vereinigten Staaten und anderen Ländern.

Google, Google Play, Google Home und Chromecast built-in sind Markenzeichen von Google LLC. Google Assistant ist in bestimmten Sprachen und Ländern nicht verfügbar.

Apple, AirPlay, iPad, iPhone, iPod touch und Siri sind in den USA und in anderen Ländern eingetragene Markenzeichen von Apple Inc.

Die Verwendung des „Works with Apple“-Markenemblems bedeutet, dass ein Zubehör speziell für die Funktionalität mit der im „Works with Apple“-Markenemblem bezeichneten Technologie entwickelt und vom Entwickler für die Erfüllung der Apple-Leistungsstandards zertifiziert wurde.

Das „BRAVIA“-Logo ist ein Markenzeichen der Sony Corporation.

WALKMAN® und das WALKMAN®-Logo sind eingetragene Markenzeichen der Sony Corporation.

„PlayStation“ ist ein eingetragenes Markenzeichen oder Markenzeichen von Sony Interactive Entertainment Inc.

MPEG Layer-3 Audio-Kodierungstechnologie und Patente wurden von Fraunhofer IIS und Thomson lizenziert.

Windows Media ist eine eingetragene Marke oder Marke der Microsoft Corporation in den USA und/oder in anderen Ländern.

Dieses Produkt ist durch bestimmte geistige Eigentumsrechte der Microsoft Corporation geschützt. Die Verwendung oder Distribution dieser Technologie außerhalb dieses Produktes ohne Lizenz von Microsoft oder eines bevollmächtigten Microsoft-Tochterunternehmens ist untersagt.

Wi-Fi®, Wi-Fi Protected Access® und Wi-Fi Alliance® sind eingetragene Markenzeichen der Wi-Fi Alliance.

Wi-Fi CERTIFIED™, WPA™ und WPA2™ sind Markenzeichen der Wi-Fi Alliance.

LDAC™ und das LDAC-Logo sind Markenzeichen der Sony Corporation.

LDAC ist eine von Sony entwickelte Audiocodieretechnologie zur Übertragung von hochauflösenden Audioinhalten (Hi-Res) auch über eine BLUETOOTH-Verbindung. Anders als bei anderen BLUETOOTH-kompatiblen Codieretechnologien wie SBC werden dabei keine Hi-Res-Audioinhalte (*) herunterkonvertiert. Mithilfe effizienter Codierung und optimierter Paketbildung werden bei unübertroffener Tonqualität ungefähr dreimal mehr Daten (**) als bei anderen Technologien über ein BLUETOOTH-Funknetzwerk übertragen.

* Mit Ausnahme von Inhalten im DSD-Format

** Verglichen mit SBC (Subband-Codierung) bei Auswahl einer Bitrate von 990 Kbps (96/48 kHz) oder 909 Kbps (88,2/44,1 kHz)

Dieses Produkt enthält Software, die der GNU General Public License („GPL“) oder der GNU Lesser General Public License („LGPL“) unterliegt. Bei diesen Lizenztypen sind Kunden berechtigt, den Quellcode besagter Software gemäß den Bedingungen der GPL oder der LGPL zu beschaffen, zu ändern und weiterzuverbreiten.

Nähere Informationen zu GPL, LGPL und anderen Softwarelizenzen finden Sie im Produkt unter [Software-Lizenzinformation] in  [Setup] - [Erweiterte Einstellungen] - [System-Einstellungen].

Eine Kopie des relevanten Quellcodes finden Sie gemäß der GPLv2 (und anderen Lizenzen) unter <https://oss.sony.net/Products/Linux>

Sie können sich den Quellcode gemäß GPLv2 für einen Zeitraum von drei Jahren nach unserer letzten Auslieferung dieses Produkts auf einem physischen Datenträger zuschicken lassen; das entsprechende Formular finden Sie unter <https://oss.sony.net/Products/Linux>

Dieses Angebot gilt für alle Empfänger dieser Information.

Bitte beachten Sie, dass Sony keine Fragen zum Inhalt des Quellcodes beantworten kann.

„DSEE Extreme“ ist ein Markenzeichen der Sony Corporation.

„TRILUMINOS“ und das „TRILUMINOS“-Logo sind eingetragene Markenzeichen der Sony Corporation.

Die Spotify Software unterliegt den folgenden Drittanbieter-Lizenzen:

<https://www.spotify.com/connect/third-party-licenses>.

Spotify und die Spotify-Logos sind Markenzeichen der Spotify Group.(*)

* Je nach Land bzw. Region steht diese Funktion möglicherweise nicht zur Verfügung.

Amazon, Alexa und alle damit verbundenen Logos sind Marken von Amazon.com, Inc. oder seinen verbundenen Unternehmen.

Alle anderen Marken sind Eigentum der jeweiligen Rechteinhaber.