

Barra de sonido
HT-A5000/A5000M



Utilice esta Guía de ayuda si tiene preguntas sobre cómo utilizar el sistema de altavoces.

Primeros pasos

[Acerca de los manuales del sistema de altavoces](#)

[Qué puede hacer con el sistema de altavoces](#)

Guía de piezas y controles

[Altavoz de barra](#)

[Mando a distancia](#)

[Funcionamiento del menú Home](#)

Configuración

Instalación del sistema de altavoces

[Instalación del altavoz de barra](#)

[Montaje del altavoz de barra en una pared](#)

Conexión a un televisor

[Conexión de un televisor compatible con ARC/eARC](#)

[Conexión de un televisor que no es compatible con ARC/eARC](#)

[Si el televisor tiene la toma S-CENTER SPEAKER IN](#)

Conexión de un dispositivo AV

[Conexión de un dispositivo AV compatible con el formato de vídeo 2K/4K](#)

[Conexión de un dispositivo AV compatible con el formato de vídeo 8K](#)

[Conexión a la toma de CA](#)

[Realización de los ajustes iniciales](#)

Conexión del altavoz opcional

[Conexión del altavoz opcional con la conexión manual](#)

[Si la transmisión inalámbrica es inestable](#)

[Cuando el mando a distancia del televisor no funciona](#)

Reproducción de imágenes

[Ver la televisión](#)

[Reproducir el dispositivo AV conectado](#)

Escuchar música/sonido

Escuchar el sonido de un televisor Sony con la función BLUETOOTH®

[Qué puede hacer a través de la conexión de un televisor con la función BLUETOOTH](#)

[Escuchar el sonido del televisor conectando el sistema de altavoces y el televisor de forma inalámbrica](#)

[Escuchar el sonido del televisor emparejado](#)

Escuchar música/sonido con la función BLUETOOTH

[Escuchar música emparejando el dispositivo móvil conectado por primera vez](#)

[Escuchar música del dispositivo emparejado](#)

[Escuchar música de un dispositivo USB](#)

Escuchar el sonido del televisor o dispositivo conectado con auriculares

[Escuchar sonido emparejando los auriculares](#)

[Escuchar sonido con los auriculares emparejados](#)

[Acerca de la conexión de los audífonos](#)

Escuchar música conectándose a una red

[Qué puede hacer conectando el sistema de altavoces a una red](#)

[Notas sobre la conexión a Internet](#)

Conexión a una red inalámbrica

— [Configuración de una conexión de red inalámbrica en el menú Home](#)

— [Configuración de una conexión de red con Sony | Music Center](#)

— [Configuración de una conexión Wi-Fi con un dispositivo iOS](#)

Reproducir música de Amazon Music

— [Requisito previo: Realice los Ajustes iniciales para Alexa con Sony | Music Center](#)

— [Formatos de Audio Disponibles para su Reproducción mediante el Protocolo de Difusión de Audio](#)

— [Reproducción de música con la aplicación Amazon Music](#)

— [Control del Sistema de Altavoces hablando a un Dispositivo Alexa Integrado](#)

[Reproducción de música con la aplicación TIDAL](#)

Reproducir música de otros servicios de streaming

— [Requisito previo: Realice los Ajustes iniciales para Chromecast built-in](#)

— [Reproducción de música con aplicaciones compatibles con otros servicios de streaming](#)

[Uso de Spotify](#)

[Uso de AirPlay](#)

[Uso de Sony | Music Center](#)

[Escuchar música en su PC a través de una red local](#)

Ajuste del volumen y calidad de sonido

[Ajuste del volumen](#)

[Disfrutar del efecto envolvente \(SOUND FIELD\)](#)

[Mejora de la claridad de los diálogos \(VOICE\)](#)

[Disfrutar de un sonido claro con un volumen bajo a medianoche \(NIGHT\)](#)

Ajuste del retardo entre la imagen y el sonido

— [Al ver la televisión](#)

— [Al ver imágenes de otro dispositivo](#)

[Disfrutar de sonido de emisión multiplex \(AUDIO\)](#)

Ajuste del volumen de los diálogos durante la reproducción de contenidos DTS:X

[Al ver la televisión](#)

[Reproducción de contenido en un dispositivo AV](#)

Uso del sistema de altavoces de forma sincronizada con un televisor

[Funcionamiento del sistema de altavoces de forma sincronizada con un televisor \(función Control por HDMI\)](#)

[Funcionamiento del sistema de altavoces de forma sincronizada con un televisor compatible con la función de sincronización "BRAVIA"](#)

Modificación de los ajustes

[Cambiar el brillo de la pantalla del panel frontal y los indicadores \(DIMMER\)](#)

[Ahorro de electricidad en modo de espera](#)

[Realización de Configuración fácil](#)

Realización de los ajustes avanzados

[Uso del menú \[Ajustes avanzados\]](#)

[\[Ajustes de los altavoces\]](#)

[\[Ajustes de audio\]](#)

[\[Configuración HDMI\]](#)

[\[Ajustes de Bluetooth\]](#)

[\[Ajustes del sistema\]](#)

[\[Configuración de red\]](#)

[\[Restaurar\]](#)

[\[Actualización de software\]](#)

[Actualización del software](#)

Solución de problemas

[Solución de problemas](#)

Alimentación

[El sistema de altavoces no se enciende.](#)

[El sistema de altavoces no se enciende aunque el televisor esté encendido.](#)

[El sistema de altavoces se apaga al apagar el televisor.](#)

[El sistema de altavoces no se apaga aunque el televisor esté apagado.](#)

[El sistema de altavoces no puede apagarse.](#)

Imagen

- [No hay imagen o no se emite correctamente.](#)
- [La imagen de la pantalla del televisor está distorsionada.](#)
- [El contenido 3D de la toma HDMI IN no se muestra en la pantalla del televisor.](#)
- [La señal de vídeo de alta definición \(4K/60p 4:4:4, 4:2:2 y 4K/60p 4:2:0 10 bits, etc.\) de la toma HDMI IN no se muestra en la pantalla del televisor.](#)
- [La imagen que se muestra no ocupa toda la pantalla del televisor.](#)
- [La imagen y el sonido del dispositivo conectado al sistema de altavoces no se emiten a través del televisor cuando el sistema de altavoces no está encendido.](#)
- [El contenido HDR no se puede mostrar en alto rango dinámico.](#)

Sonido

- [El sistema de altavoces no puede conectarse a un televisor con la función BLUETOOTH.](#)
- [El sistema de altavoces no emite sonidos del televisor.](#)
- [La imagen y el sonido del dispositivo conectado al sistema de altavoces no se emiten a través del televisor cuando el sistema de altavoces no está encendido.](#)
- [El sonido se emite tanto desde el sistema de altavoces como desde el televisor.](#)
- [El sonido del televisor de este sistema de altavoces tiene retardo con respecto a la imagen.](#)
- [No hay sonido o únicamente se oye un sonido muy bajo del dispositivo conectado al sistema de altavoces.](#)
- [No se puede obtener el efecto de sonido envolvente.](#)
- [No se emite ningún sonido del altavoz potenciador de graves/altavoces traseros opcionales.](#)
- [No se emite sonido desde algunos altavoces.](#)

Optimización del campo de sonido

- [Error de Optimización del campo de sonido.](#)

Conexión de dispositivos USB

- [No se reconoce el dispositivo USB.](#)

Conexión de dispositivos móviles

- [No se puede conseguir el emparejamiento.](#)
- [No puede completarse la conexión BLUETOOTH.](#)
- [El sonido del dispositivo móvil BLUETOOTH conectado no se emite a través del sistema de altavoces.](#)

Conexión de auriculares con la función BLUETOOTH

- [No se puede conseguir el emparejamiento.](#)

[No puede completarse la conexión BLUETOOTH.](#)

[No se emite el sonido de los auriculares BLUETOOTH conectados.](#)

[La conexión BLUETOOTH con los auriculares se desconecta.](#)

Conexión LAN inalámbrica

[El sistema de altavoces no puede conectarse a la red o la conexión de la red es inestable.](#)

[El enrutador LAN inalámbrico que desea no se muestra en la lista de redes inalámbricas.](#)

Conexión de internet

[No puede conectar el sistema de altavoces a Internet.](#)

Mando a distancia

[El mando a distancia de este sistema de altavoces no funciona.](#)

[El mando a distancia del televisor no funciona.](#)

Altavoces opcionales

[No hay sonido o únicamente se oye un sonido muy bajo en el altavoz opcional.](#)

[El sonido salta o tiene ruido.](#)

Otros

[La función Control por HDMI no funciona correctamente.](#)

[\[PRTCT\] parpadea en la pantalla del panel frontal durante 5 segundos y el sistema de altavoces se apaga.](#)

[\[PRTCT\], \[PUSH\], nombre del altavoz \(\[SUB\], \[RL\] o \[RR\]\), y \[POWER\] parpadean alternadamente en la pantalla del panel frontal.](#)

[\[HIGH\], \[TEMP\], y \[ERROR\] aparecen alternativamente durante 2 segundos cada una en la pantalla del panel frontal, \[STANDBY\] aparece en la pantalla del panel frontal y, a continuación, el sistema de altavoces se apaga.](#)

[\[BT TX\] aparece en la pantalla del panel frontal.](#)

[Los sensores del televisor no funcionan correctamente.](#)

[Las funciones inalámbricas \(LAN inalámbrica, la función BLUETOOTH o el altavoz potenciador de graves opcional/altavoces traseros\) son inestables.](#)

[De repente se reproduce música que no conoce.](#)

[El sistema de altavoces no puede apagarse o \[Ajustes avanzados\] no puede usarse./Al pulsar el botón de alimentación, \[DEMO\] aparece en la pantalla del panel frontal y el sistema de altavoces no puede apagarse.](#)

[No se puede reproducir Spotify con el botón MUSIC SERVICE o no se puede reproducir durante la reproducción.](#)

[El sistema de altavoces se reinicia.](#)

Restauración del sistema de altavoces

Información adicional

[Tipos de archivos de audio reproducibles](#)

[Formatos de audio de entrada compatibles](#)

[Formatos de vídeo HDMI compatibles](#)

[Acerca de la comunicación BLUETOOTH](#)

[Copyrights y marcas comerciales](#)

5-029-482-31(4) Copyright 2021 Sony Corporation

Barra de sonido
HT-A5000/A5000M

Acerca de los manuales del sistema de altavoces

A continuación se indica la información que se incluye en cada uno de los manuales.

Guía de inicio



Presenta los procedimientos iniciales relacionados con la instalación y la conexión para utilizar el sistema de altavoces, así como las operaciones necesarias para reproducir música.

Manual de instrucciones



Explica las operaciones básicas.

- Conexión con un televisor u otro dispositivo
- Reproducción de la música/sonidos de los dispositivos conectados con un cable HDMI o mediante BLUETOOTH
- Ajuste de sonido, etc.

Guía de ayuda (manual web) (este documento)



Proporciona todas las operaciones, incluido el uso avanzado.

- Reproducción de música/sonido con la función de red
- Detalles acerca de los elementos del menú, etc.

Sugerencia

- Las instrucciones de estos manuales describen las operaciones que se realizan a través de los controles del mando a distancia. Puede utilizar los botones del altavoz de barra si tienen nombres iguales o similares a los del mando a distancia.
- Los caracteres entre paréntesis [] aparecen en la pantalla del televisor o en la pantalla del panel frontal.
- Los detalles se han eliminado de las ilustraciones.

Barra de sonido
HT-A5000/A5000M

Qué puede hacer con el sistema de altavoces

El sistema de altavoces es compatible con formatos de audio basados en objetos como Dolby Atmos y DTS:X así como formatos de vídeo HDR como HDR10, HLG y Dolby Vision.

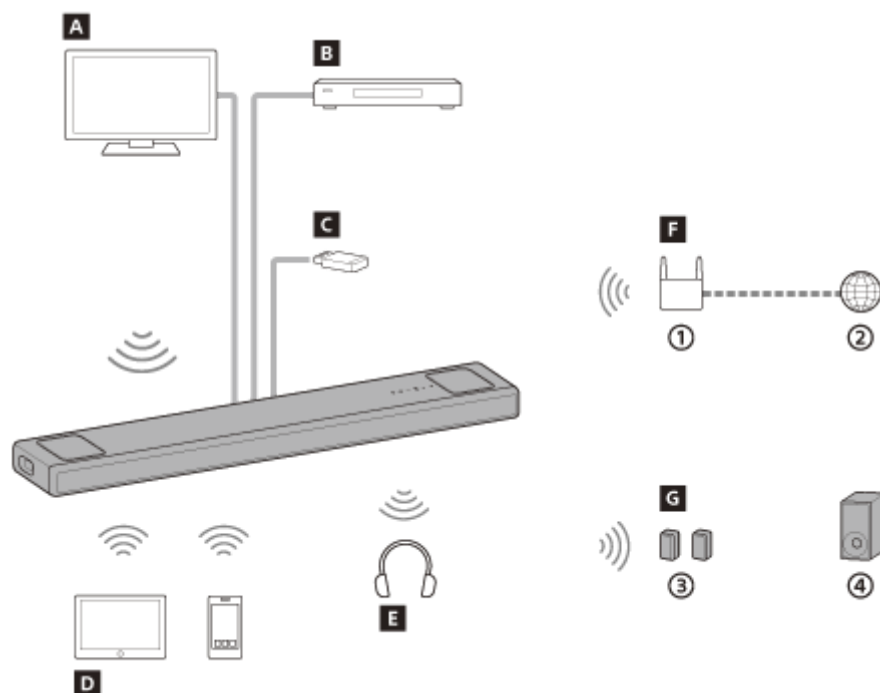

- ① Enrutador de LAN inalámbrico
- ② Internet
- ③ Altavoces traseros opcionales
- ④ Altavoz potenciador de graves opcional

A Televisor

Puede escuchar el sonido de un televisor con el sistema de altavoces conectando el sistema de altavoces y el televisor con un cable HDMI o mediante la función BLUETOOTH.

[Ver la televisión](#)

[Qué puede hacer a través de la conexión de un televisor con la función BLUETOOTH](#)

B Reproductor de Blu-ray Disc™, decodificador, consola de videojuegos, etc.

Puede escuchar el sonido de un dispositivo AV con el sistema de altavoces conectando el sistema de altavoces y el dispositivo AV con un cable HDMI.

[Reproducir el dispositivo AV conectado](#)

C Dispositivo USB

Puede reproducir archivos de música almacenados en un dispositivo USB conectando el dispositivo USB al puerto USB del sistema de altavoces.

[Escuchar música de un dispositivo USB](#)

D Dispositivo móvil

Puede escuchar el sonido de un dispositivo móvil con el sistema de altavoces conectando el sistema de altavoces y el dispositivo móvil con la función BLUETOOTH.

[Escuchar música emparejando el dispositivo móvil conectado por primera vez](#)

E Auriculares

Puede escuchar el sonido del televisor o dispositivo AV conectado desde los auriculares conectando el sistema de altavoces y los auriculares con la función BLUETOOTH.

[Escuchar sonido emparejando los auriculares](#)

F Red

Puede enviar música para reproducir o reproducir archivos de música almacenados en su PC con el sistema de altavoces conectando el sistema de altavoces a la misma red que la del smartphone, tableta o dispositivo iOS.

[Qué puede hacer conectando el sistema de altavoces a una red](#)

G Altavoces opcionales

Para conocer las operaciones del altavoz potenciador de graves y de los altavoces traseros opcionales, consulte el manual de instrucciones suministrado con los mismos.

Para saber qué altavoz potenciador de graves y altavoces opcionales son compatibles, consulte el sitio web de Sony.

Barra de sonido
HT-A5000/A5000M

Altavoz de barra

Parte frontal

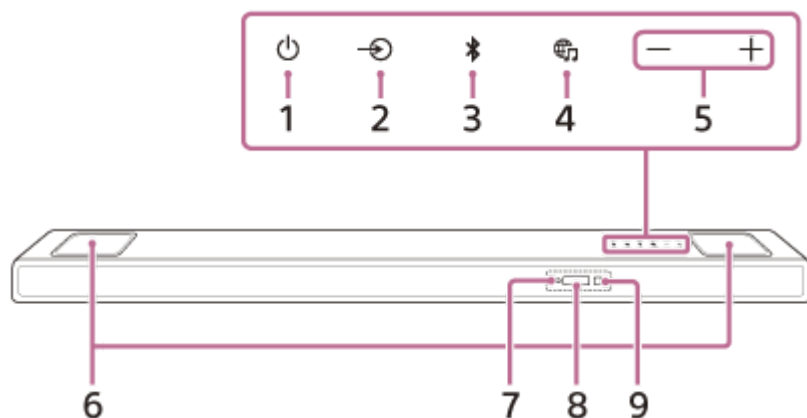

1. Botón (encendido)

Enciende el sistema de altavoces o lo pone en modo de espera.

2. Botón (selección de entrada)

Seleccione la entrada que se reproducirá en el sistema de altavoces.

3. Botón **BLUETOOTH**

4. Botón (**MUSIC SERVICE**)

Si anteriormente ha reproducido música desde Spotify en el sistema de altavoces, podrá reanudar la reproducción pulsando este botón.

Este botón podría no estar disponible en algunos países/regiones.

5. Botones **+/-** (volumen)

6. **Altavoces superiores**

Emiten verticalmente el sonido.

Nota

- No coloque ningún objeto sobre el altavoz superior ni lo toque sin cuidado.

7. Indicador de **BLUETOOTH**

- Parpadeo rápido en azul: en espera para emparejamiento
- Parpadeo en azul: intentando establecer una conexión BLUETOOTH.
- Iluminado en azul: se ha establecido una conexión BLUETOOTH.

8. Pantalla del panel frontal

9. Sensor del mando a distancia

Apunte el mando a distancia al sensor del mando a distancia para manejar el sistema de altavoces.

Parte posterior

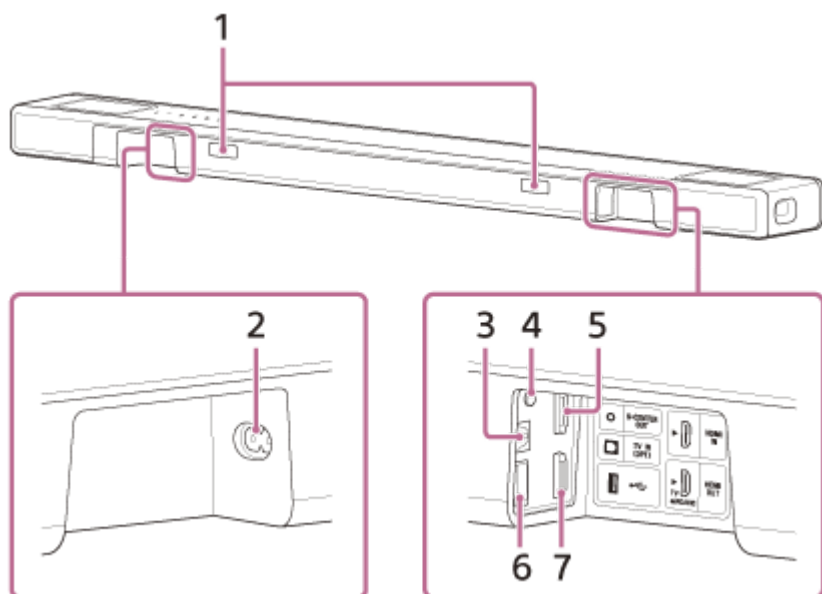

1. IR repeater

Transmite la señal remota del mando a distancia del televisor al televisor.

2. Entrada de CA

3. Toma TV IN (OPT)

4. Toma S-CENTER OUT

5. Toma HDMI IN

6. Puerto ψ (USB)

7. Toma HDMI OUT (TV eARC/ARC)

Conecte un televisor con una toma de entrada HDMI con un cable HDMI. El sistema de altavoces es compatible con eARC y ARC. ARC es una función que envía el sonido del televisor a un dispositivo AV, como el sistema de altavoces, desde la toma HDMI del televisor. eARC es una extensión de ARC que permite la transmisión del audio de objetos y de contenidos LPCM multicanal que no pueden transmitirse con ARC.

Tema relacionado

- [Si el televisor tiene la toma S-CENTER SPEAKER IN](#)
- [Conexión de un dispositivo AV compatible con el formato de vídeo 2K/4K](#)
- [Conexión de un dispositivo AV compatible con el formato de vídeo 8K](#)

Mando a distancia

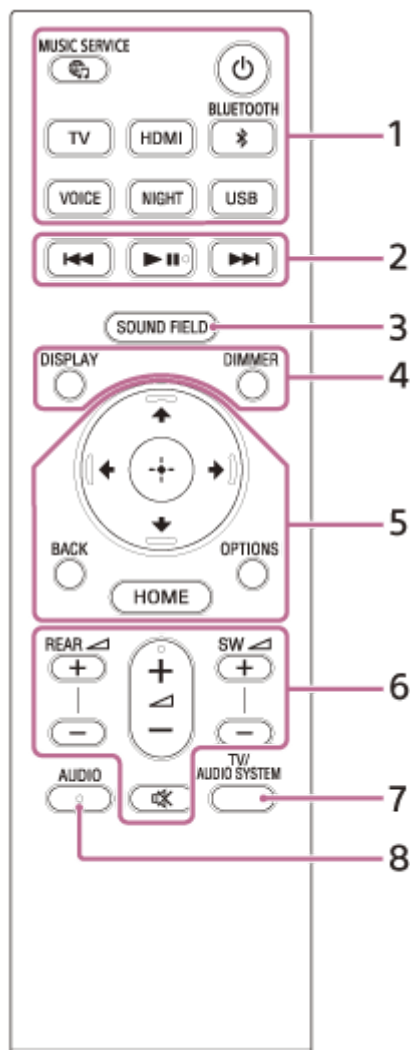

1. (encendido)

Enciende el sistema de altavoces o lo pone en modo de espera.

Botón (**MUSIC SERVICE**)

Si anteriormente ha reproducido música desde Spotify en el sistema de altavoces, podrá reanudar la reproducción pulsando este botón.

Este botón podría no estar disponible en algunos países/regiones.

BLUETOOTH

TV

HDMI

USB

VOICE

NIGHT

2. Botones de control de la reproducción

(anterior)/ (siguiente)

Selecciona la pista o el archivo anterior/siguiente.

Si se mantiene pulsado, se realiza una búsqueda hacia delante o atrás (avance/retroceso rápido) durante la reproducción.

(reproducción/pausa)(*)

Inicia, pone en pausa o reinicia la reproducción (reanuda la reproducción).

3. SOUND FIELD

4. DIMMER

DISPLAY

Muestra información de reproducción en la pantalla del televisor.

La información de reproducción se muestra en la pantalla del panel frontal para la entrada TV.

5. (arriba)/ (abajo)/ (izquierda)/ (derecha)

 (Intro)

BACK

OPTIONS

Muestra el menú de opciones en la pantalla del televisor.

El menú de opciones se muestra en la pantalla del panel frontal para la entrada TV.

HOME

6. REAR (volumen de altavoces traseros) +/-

Ajusta el volumen de los altavoces traseros opcionales al conectarlos.

 (volumen) +(*)/-

Ajusta el volumen.

SW (volumen del altavoz potenciador de graves) +/-

Ajusta el volumen del altavoz potenciador de graves opcional o incorporado al conectarlos.

 (silenciar)

Desactiva temporalmente el sonido.

7. TV/AUDIO SYSTEM

Cambia la salida del sonido del televisor conectado entre el televisor y el sistema de altavoces.

Nota

- Este botón funciona en las siguientes condiciones.
 - El televisor conectado es compatible con la función Control de audio del sistema.
 - La función Control por HDMI del sistema de altavoces está activada.

8. AUDIO(*)

* Los botones AUDIO,  (reproducción/pausa) y  (volumen) + tienen un punto táctil. Úselo como guía durante el funcionamiento.

Acerca de la sustitución de las pilas del mando a distancia

Si el sistema de altavoces no responde a las acciones del mando a distancia, cambie las dos pilas por pilas nuevas. Utilice pilas de manganeso R03 (tamaño AAA) para la sustitución.

Tema relacionado

- [Mejora de la claridad de los diálogos \(VOICE\)](#)
- [Disfrutar de un sonido claro con un volumen bajo a medianoche \(NIGHT\)](#)
- [Disfrutar del efecto envolvente \(SOUND FIELD\)](#)

Barra de sonido
HT-A5000/A5000M

Funcionamiento del menú Home

Para ver el menú Home en la pantalla del televisor, conecte el sistema de altavoces y el televisor con el cable HDMI.

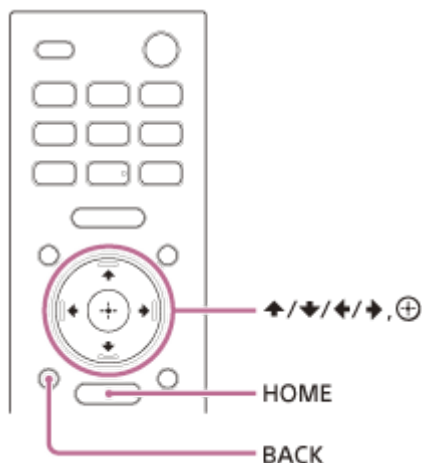

1 Pulse HOME.

El menú Home aparece en la pantalla del televisor.

2 Pulse **↑** (arriba)/ **←** (izquierda)/ **→** (derecha) para seleccionar la categoría que desee y, a continuación, pulse **↓** (abajo) o **+** (Intro).

Las opciones de la categoría seleccionada aparecen debajo de la lista de categoría en la pantalla del televisor.

- **[Ver]**: selecciona la entrada del televisor o dispositivo AV conectado al sistema de altavoces.
- **[Éscuchar]**: selecciona la entrada del dispositivo de audio que está conectado al sistema de altavoces o el servicio de música para reproducir en el sistema de altavoces.
- **[Configurar]**: realiza los ajustes iniciales básicos utilizando [Configuración fácil] o diferentes ajustes avanzados del sistema de altavoces.

3 Pulse **↑** (arriba)/ **↓** (abajo)/ **←** (izquierda)/ **→** (derecha) para seleccionar el elemento que desee y, a continuación, pulse **+** (Intro).

Aparecerá la entrada seleccionada o la pantalla de configuración en la pantalla del televisor.

Para volver a la pantalla anterior, pulse BACK.

Barra de sonido
HT-A5000/A5000M

Instalación del altavoz de barra

Instale el altavoz de barra en la misma posición que su televisor. El altavoz de barra puede instalarse en un estante, como un soporte para televisor, o montarse en una pared.

Instalación en un estante/soporte

Instale el altavoz de barra en un espacio vacío frente al televisor.

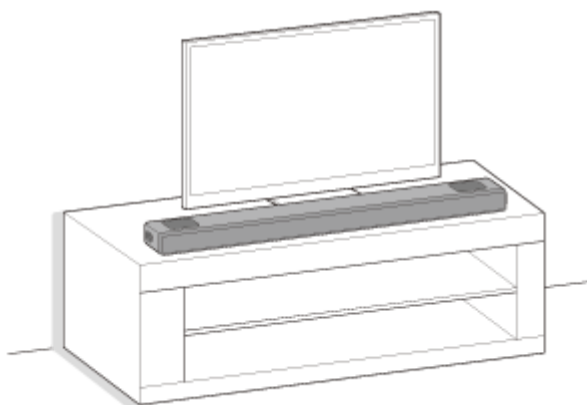

Montaje en una pared

Monte el altavoz de barra en la pared bajo el televisor.

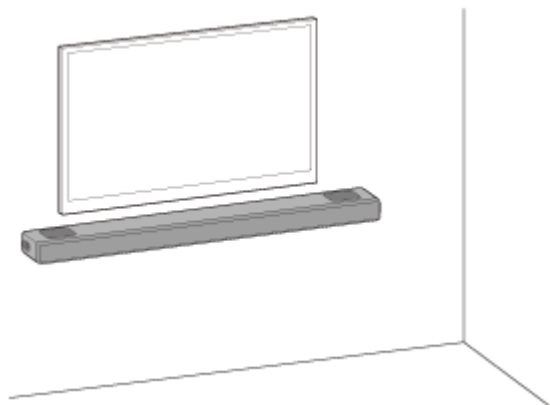

Configuración con el altavoz potenciador de graves opcional y/o los altavoces traseros

Complete la configuración del sistema de altavoces siguiendo los pasos de la Guía de inicio. A continuación, conecte los altavoces opcionales al sistema de altavoces utilizando el manual de instrucciones incluido con los altavoces opcionales.

Si el altavoz opcional no puede conectarse al sistema de altavoces, reiniciar el sistema de altavoces puede resolver este problema. Para obtener más información, consulte [“Restauración del sistema de altavoces”](#).

Si se producen saltos en el sonido de los altavoces opcionales, puede mejorar la situación cambiando la posición de instalación o el ajuste. Para obtener más información, consulte [“No se emite ningún sonido del altavoz potenciador de graves/altavoces traseros opcionales.”](#).

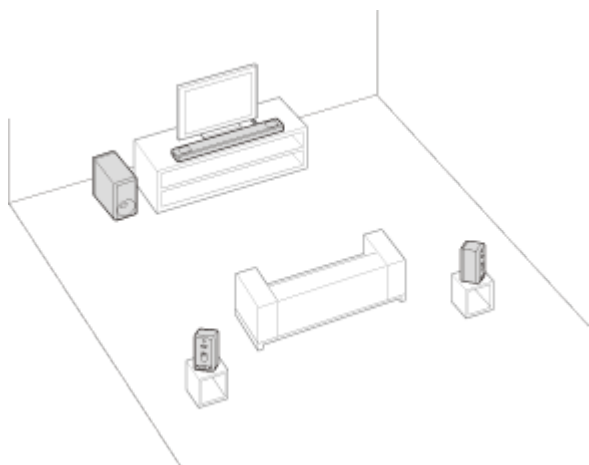

Nota

- Antes de conectar el sistema de altavoces, desconecte los cables de alimentación de CA del televisor y los dispositivos AV de las tomas de CA. Vuelva a conectarlos después de conectar el sistema de altavoces a un televisor y a los dispositivos AV.
- No coloque objetos metálicos cerca del sistema de altavoces. La conexión inalámbrica podría perder estabilidad.
- No cubra la parte superior del altavoz. Podría interrumpirse la emisión de sonido desde la parte superior del altavoz.
- En la parte posterior del altavoz hay orificios de ventilación. Aleje el altavoz del televisor o la pared a por lo menos 10 mm de distancia.

Barra de sonido
HT-A5000/A5000M

Montaje del altavoz de barra en una pared

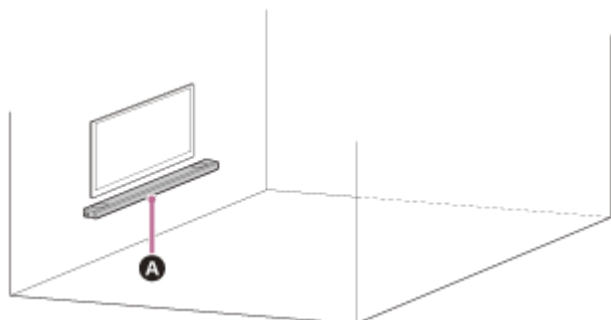

A Altavoz de barra

Nota

- Prepare tornillos (no incluidos) adecuados para el tipo de material y la estabilidad de la pared. La pared podría sufrir daños según el tipo de material del que esté hecha.
- Apriete los tornillos firmemente a una viga de la pared.
- Cuelgue el altavoz de barra horizontalmente en la pared reforzada.
- Haga que realice la instalación un distribuidor de Sony o un contratista con licencia y preste una atención especial a la seguridad durante la instalación.
- Sony no se hace responsable de los accidentes o daños provocados por una instalación incorrecta, una pared de estabilidad insuficiente, un montaje inadecuado de los tornillos, desastres naturales, etc.
- Hacen falta dos personas o más para colgar el altavoz de barra de forma segura.

1 Prepare dos tornillos (no incluidos) adecuados para los orificios del soporte de montaje en pared (incluido).

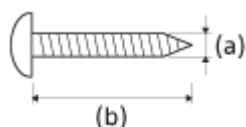

- (a) 4 mm
- (b) Más de 30 mm

Orificio del soporte de montaje en pared

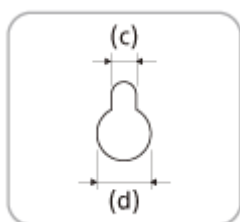

- (c) 5,0 mm
- (d) 10 mm

- 2** Mida la profundidad del televisor montado (e) y verifique en la siguiente tabla el espacio requerido entre la parte inferior del televisor y la parte superior del altavoz de barra (f).

Se necesita espacio para garantizar que el televisor no interfiera con el sonido envolvente de salida desde el altavoz de barra hasta el techo.

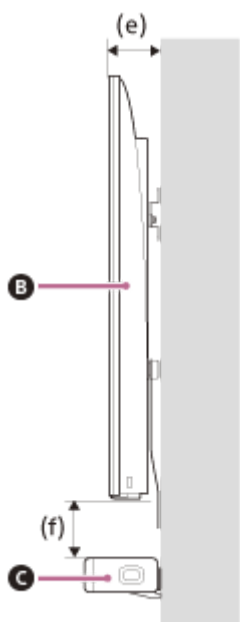

- B** Televisor
- C** Altavoz de barra

Profundidad del televisor montado (e)	Espacio requerido entre la parte inferior del televisor y la parte superior del altavoz de barra (f)
Menos de 110 mm	120 mm o más
110 mm o más	200 mm o más

- 3** Alinee la línea vertical por encima de “**↑ ① LÍNEA CENTRAL TELEVISOR**” impreso en la **PLANTILLA PARA MONTAJE EN PARED** (incluida) con el centro de la anchura de su televisor.

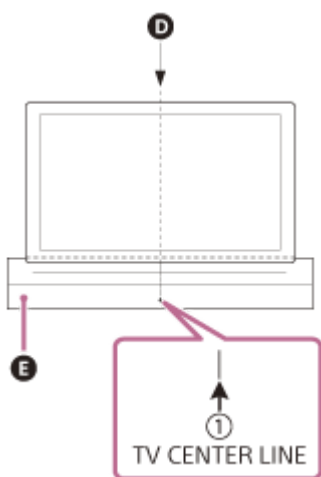

- D** Centro del televisor
- E** PLANTILLA PARA MONTAJE EN PARED

- 4** Alinee la “**← ② LÍNEA SUPERIOR ALTAVOZ DE BARRA**” impresa en la **PLANTILLA PARA MONTAJE EN PARED** con la parte inferior del espacio necesario entre la parte inferior del televisor y la parte superior del

altavoz de barra (f) medido en el paso 2 y, a continuación, pegue la PLANTILLA PARA MONTAJE EN PARED en la pared con una cinta adhesiva disponible en comercios, etc.

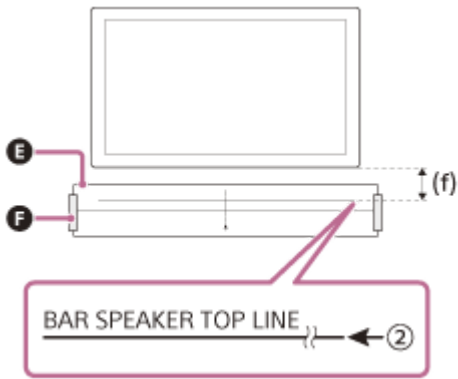

- E** PLANTILLA PARA MONTAJE EN PARED
- F** Cinta adhesiva, etc.

5 Apriete los tornillos preparados en el paso 1 de forma segura en las marcas para tornillos de la “ ←**3** LÍNEA DE TORNILLOS” impresa en la PLANTILLA PARA MONTAJE EN PARED.

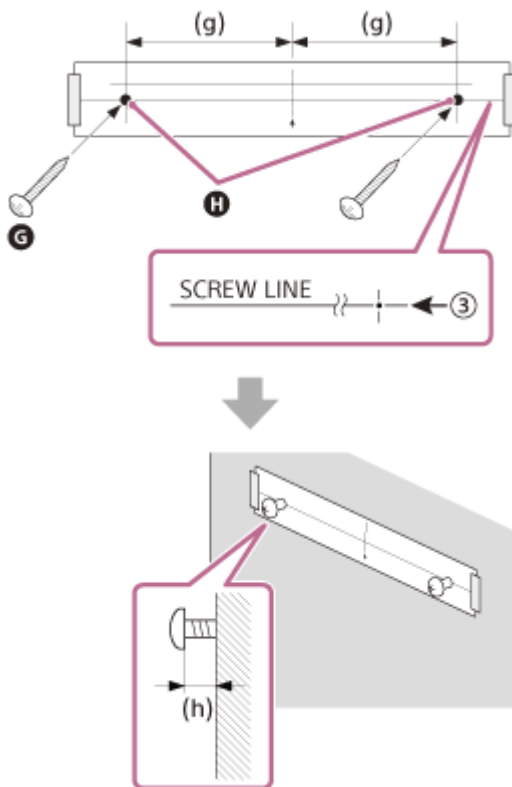

- G** Tornillos
- H** Marcas
- (g) 470 mm
- (h) De 2,0 mm a 3,0 mm

6 Retire la PLANTILLA PARA MONTAJE EN PARED.

7 Cuelgue los soportes de montaje en pared en los tornillos de la pared.

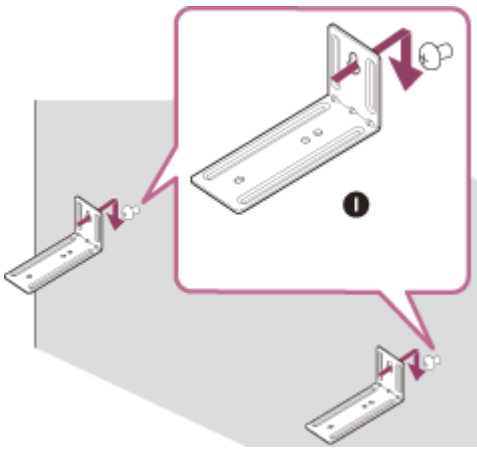

I Soporte de montaje en pared

8 Coloque el altavoz de barra en los soportes de montaje en pared.

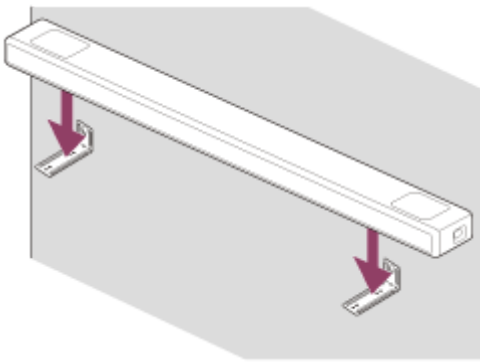

9 Alinee las posiciones de los orificios para tornillos en la parte inferior del altavoz de barra y los orificios del soporte para montaje en pared y, a continuación, fije el altavoz de barra a los soportes de montaje en pared apretando los tornillos (incluidos) de forma segura.

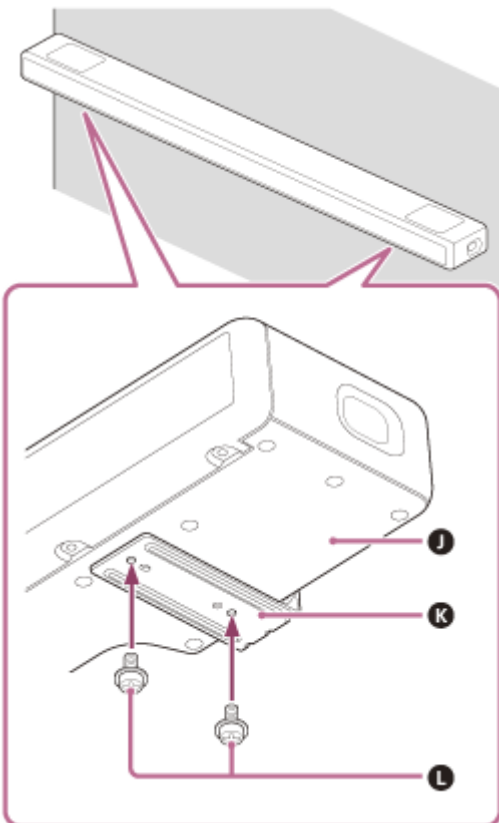

J Parte inferior del altavoz de barra

- **K Soporte de montaje en pared**
- **L Tornillos (2)**

Nota

- Al pegar en la pared la PLANTILLA PARA MONTAJE EN PARED, alísela por completo.
- Asegúrese de utilizar los soportes de montaje en pared incluidos cuando monte el altavoz de barra en una pared. No monte el altavoz de barra en una pared directamente. La temperatura dentro del altavoz de barra aumenta considerablemente y puede causar daños o mal funcionamiento.

5-029-482-31(4) Copyright 2021 Sony Corporation

Barra de sonido
HT-A5000/A5000M

Conexión de un televisor compatible con ARC/eARC

- 1 Conecte la toma HDMI IN compatible con ARC/eARC al televisor y la toma HDMI OUT (TV eARC/ARC) del sistema de altavoces con el cable HDMI (incluido).

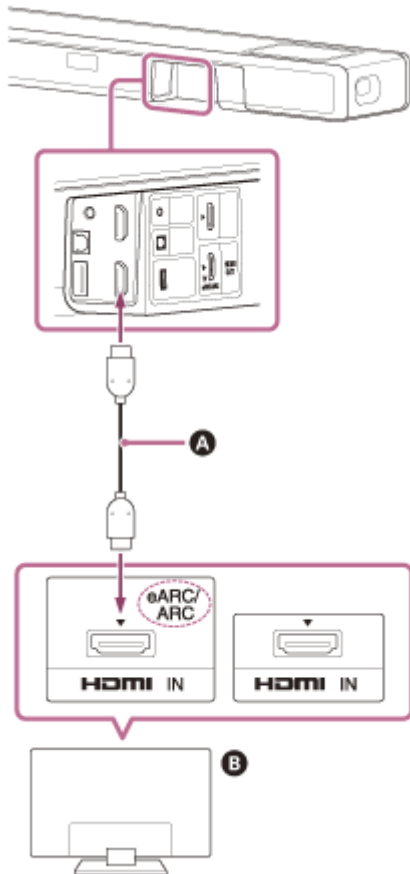

- A** Cable HDMI (incluido)
- B** Televisor

Nota

- Compruebe que los conectores estén bien insertados.
- Active la función Control por HDMI en el televisor. Si la función Control por HDMI del televisor no está activada, no se emitirá sonido del televisor a través del sistema de altavoces.

Barra de sonido
HT-A5000/A5000M

Conexión de un televisor que no es compatible con ARC/eARC

- 1 Conecte la toma HDMI IN del televisor y la toma HDMI OUT (TV eARC/ARC) del sistema de altavoces con el cable HDMI (incluido).

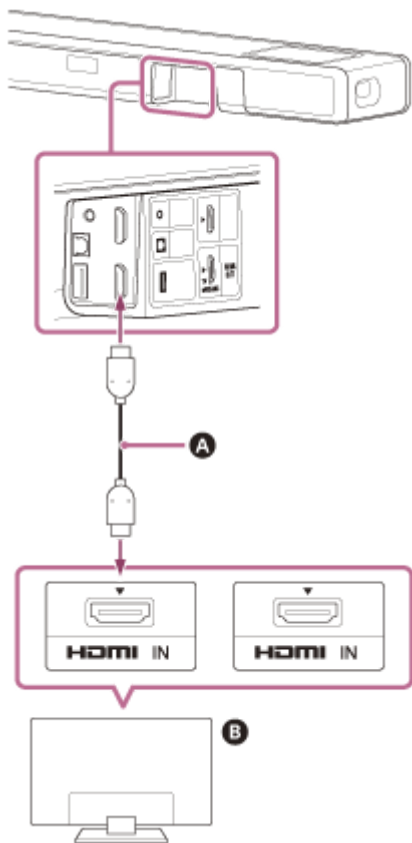

- A Cable HDMI (incluido)
- B Televisor

- 2 Conecte la toma de salida óptica digital del televisor y la toma TV IN (OPT) del sistema de altavoces con un cable óptico digital (no incluido).

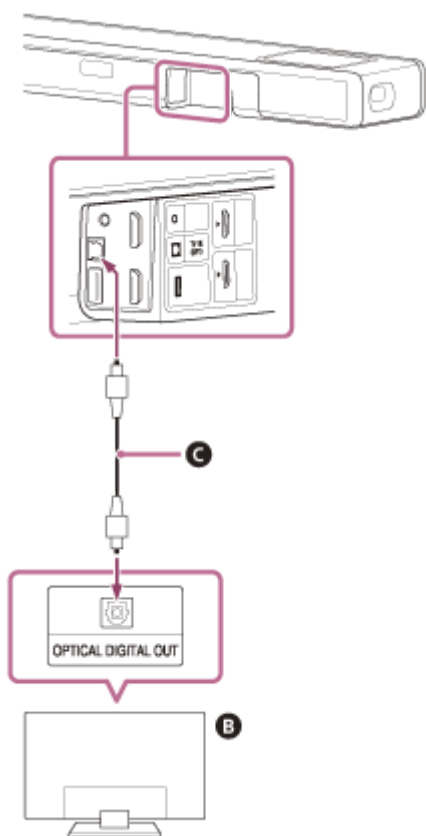

- B** Televisor
- C** Cable óptico digital (no incluido)

Nota

- Compruebe que los conectores estén bien insertados.
- Introduzca un enchufe del cable óptico digital en la dirección correcta; para ello, compruebe la forma del enchufe y el conector en el altavoz de barra y en el televisor. Si el enchufe se inserta a la fuerza en la dirección incorrecta, es posible que tanto el conector como el enchufe sufran daños.

Barra de sonido
HT-A5000/A5000M

Si el televisor tiene la toma S-CENTER SPEAKER IN

Puede emitir el sonido de la parte central del sistema de altavoces a través del televisor si conecta el televisor con el siguiente método.

- 1 Conecte el sistema de altavoces y el televisor con el cable HDMI (incluido).
- 2 Conecte la toma S-CENTER SPEAKER IN del televisor y la toma S-CENTER OUT del sistema de altavoces con el cable del modo altavoz central de TV (incluido).

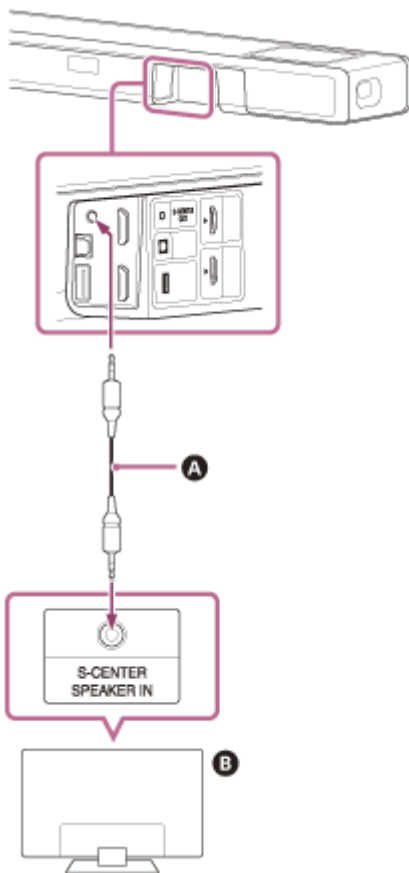

- A Cable del modo altavoz central de TV (incluido)
- B Televisor

Nota

- Compruebe que los conectores estén bien insertados.

Sugerencia

- Si el cable del modo altavoz central de TV no es suficientemente largo, utilice un cable mini estéreo disponible en el mercado.

Tema relacionado

- [Conexión de un televisor compatible con ARC/eARC](#)
- [Conexión de un televisor que no es compatible con ARC/eARC](#)

5-029-482-31(4) Copyright 2021 Sony Corporation

Barra de sonido
HT-A5000/A5000M

Conexión de un dispositivo AV compatible con el formato de vídeo 2K/4K

Puede emitir sonido como Dolby Atmos, Dolby TrueHD y DTS:X en alta calidad si conecta un dispositivo AV al sistema de altavoces.

- 1 **Conecte la toma HDMI OUT del dispositivo AV y la toma HDMI IN o del sistema de altavoces con un cable HDMI (no incluido).**

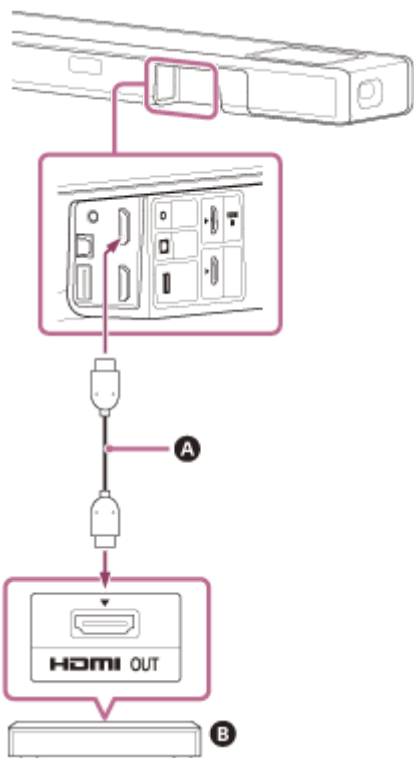

- A** Cable HDMI (no incluido)
- B** Reproductor de Blu-ray Disc, descodificador, consola de videojuegos, etc.

Nota

- Compruebe que los conectores estén bien insertados.

Sugerencia

- Si un televisor es compatible con eARC, también puede emitir sonido de alta calidad si conecta un dispositivo AV con la toma HDMI IN del televisor. En ese caso, active la función eARC del televisor.
- Seleccione el cable HDMI adecuado y el ajuste [Formato de señal HDMI] de acuerdo con la salida de formatos de vídeo del dispositivo conectado al sistema de altavoces.

Tema relacionado

- [Formatos de vídeo HDMI compatibles](#)

Barra de sonido
HT-A5000/A5000M

Conexión de un dispositivo AV compatible con el formato de vídeo 8K

Cuando conecte un dispositivo AV con los siguientes métodos, podrá reproducir vídeo 8K y sonido de gran calidad como Dolby Atmos, Dolby TrueHD o DTS:X.

- 1 **Conecte el sistema de altavoces y el televisor con el cable HDMI (incluido).**
- 2 **Compruebe que la toma eARC compatible con HDMI IN del televisor es compatible con la entrada de vídeo 8K.**
Consulte el manual de instrucciones del televisor.
- 3 **Conecte un dispositivo AV con uno de los siguientes métodos.**

Si la toma eARC compatible con HDMI IN del televisor es compatible con la entrada de vídeo 8K:

Conecte la toma HDMI IN del sistema de altavoces y la toma HDMI OUT del dispositivo AV con un cable HDMI (no incluido).

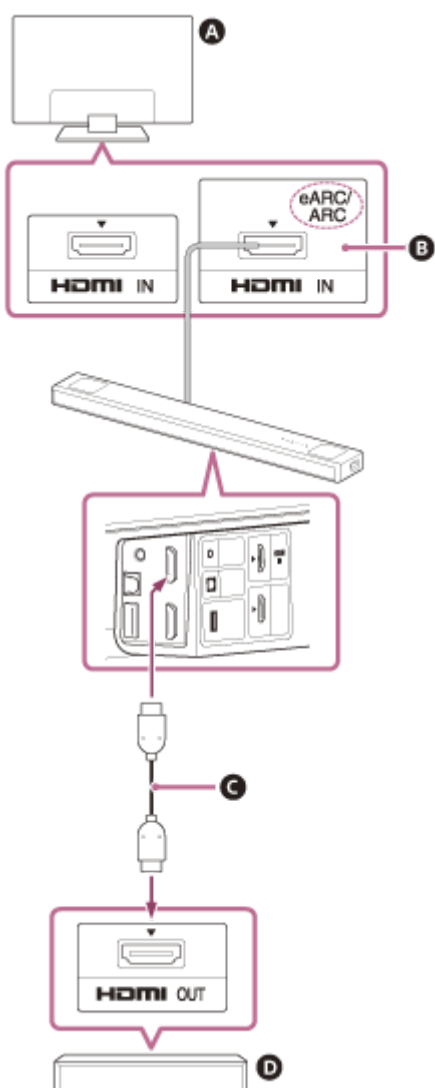

- A** Televisor
- B** Compatible con entrada de vídeo 8K
- C** Cable HDMI (no incluido)
- D** Reproductor de Blu-ray Disc, descodificador, consola de videojuegos, etc.

Si la toma eARC compatible con HDMI IN del televisor no es compatible con la entrada de vídeo 8K:

Conecte la toma HDMI OUT de un dispositivo AV con la toma HDMI IN compatible con la entrada de vídeo 8K de un televisor con un cable HDMI (no incluido).

Asegúrese de que la función eARC del televisor esté activada.

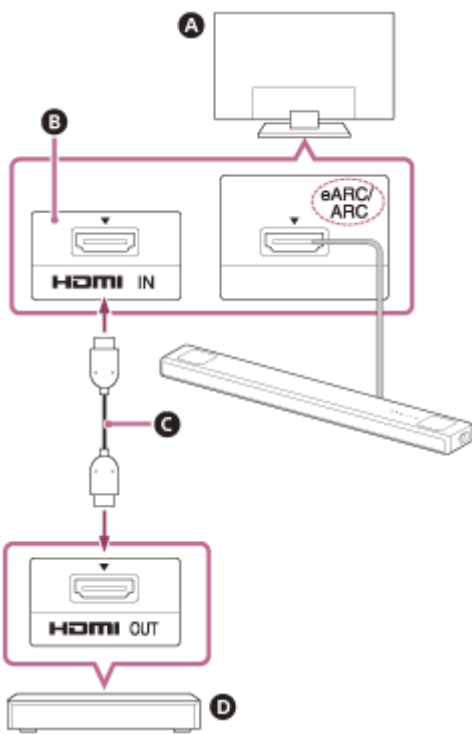

- A** Televisor
- B** Compatible con entrada de vídeo 8K
- C** Cable HDMI (no incluido)
- D** Reproductor de Blu-ray Disc, descodificador, consola de videojuegos, etc.

Nota

- Compruebe que los conectores estén bien insertados.

Sugerencia

- Seleccione el cable HDMI adecuado y el ajuste [Formato de señal HDMI] de acuerdo con la salida de formatos de vídeo del dispositivo conectado al sistema de altavoces.

Tema relacionado

- [Conexión de un televisor compatible con ARC/eARC](#)
- [Formatos de vídeo HDMI compatibles](#)

Barra de sonido
HT-A5000/A5000M

Conexión a la toma de CA

- 1 Conecte el cable de alimentación de CA (incluido) a la entrada de CA del sistema de altavoces y, a continuación, a la toma de CA.

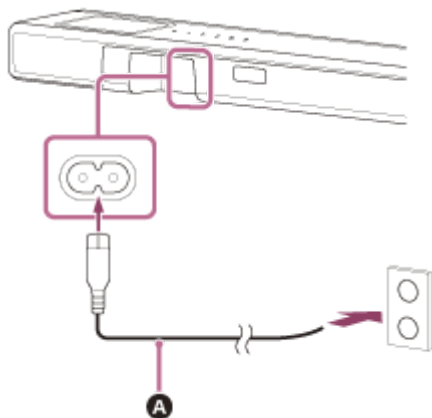

- A** Cable de alimentación de CA (incluido)

Realización de los ajustes iniciales

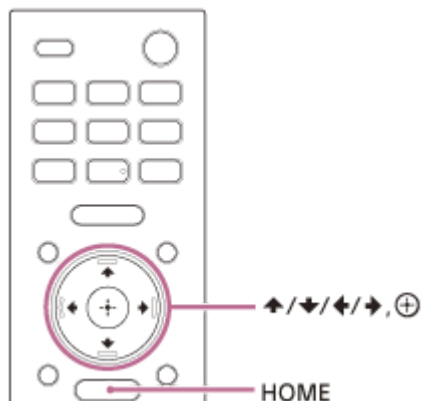

- 1 Para encender el sistema de altavoces, pulse HOME en el mando a distancia incluido con el sistema de altavoces.

Utilice el mando a distancia orientado hacia la parte delantera del altavoz de barra.

- 2 Espere hasta que desaparezca [PLEASE WAIT] en la pantalla del panel frontal y aparezca la siguiente indicación en la pantalla del panel frontal.





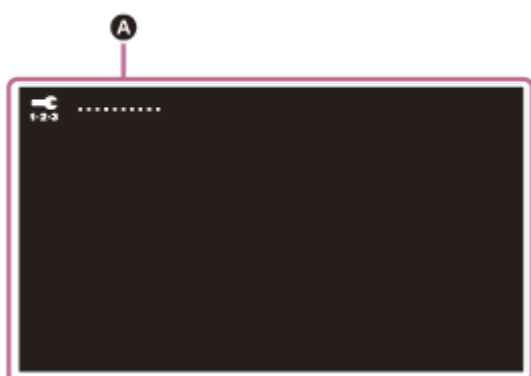

- 3 Encienda el televisor.

- 4 Siga las instrucciones que aparecen en la pantalla del televisor para realizar los ajustes iniciales.

Si no aparece la pantalla de ajustes iniciales, utilice el mando a distancia del televisor para cambiar la entrada del televisor a la entrada HDMI que está conectada al sistema de altavoces y, a continuación, pulse HOME en el mando a distancia del sistema de altavoces.



A Pantalla de ajustes iniciales

- Pulse  (arriba)/  (abajo)/  (izquierda)/  (derecha) y  (Intro) para seleccionar la opción tal y como se indica en la pantalla.
- Si utiliza el altavoz potenciador de graves opcional/altavoces traseros, conéctelos siguiendo las instrucciones de la pantalla [Comprobación conexión altavoces inalámbricos].
- Cuando aparezca [La configuración se ha completado.], seleccione [Conozca más detalles].

Nota

- En función del orden en que encienda el televisor y el sistema de altavoces, es posible que el sistema de altavoces se silencie y que se visualice [MUTING] en la pantalla del panel frontal del sistema de altavoces. En este caso, apague todos los dispositivos y, a continuación, encienda el sistema de altavoces tras encender el televisor.

Barra de sonido
HT-A5000/A5000M

Conexión del altavoz opcional con la conexión manual

El altavoz opcional se conecta al sistema de altavoces automáticamente cuando está encendido. Para obtener más información, consulte el manual de instrucciones del altavoz opcional.

Si el altavoz opcional no puede conectarse al sistema de altavoces automáticamente, realice la conexión manual siguiendo los pasos que se indican a continuación.

1 Pulse HOME.

El menú Home aparece en la pantalla del televisor.

2 Seleccione  [Configurar] - [Ajustes avanzados] en el menú Home.

3 Seleccione [Ajustes de los altavoces] - [Ajustes de los altavoces inalámbricos] - [Comenzar enlace manual].

Aparecerá la pantalla [Comenzar enlace manual] en la pantalla del televisor.

4 Pulse LINK en el altavoz opcional.

El indicador de encendido del altavoz opcional que tenía LINK pulsado parpadea rápido dos veces en color verde.

5 Seleccione [Iniciar].

Comienza la conexión manual.

El proceso de conexión aparece en la pantalla del televisor.

Para cancelar la conexión manual, seleccione [Cancelar].

6 Cuando el altavoz opcional que quiere conectar muestre [Conectado], seleccione [Terminar].

7 Pulse  (intro).

La conexión manual se establece y el indicador de encendido del altavoz opcional se enciende en color verde.

Nota

- Si lleva a cabo [Comenzar enlace manual],  [Configurar] - [Ajustes avanzados] - [Ajustes de los altavoces] - [Ajustes de los altavoces inalámbricos] - [Modo de enlace] se establece en [Manual] automáticamente.
- Solo se conectan al sistema de altavoces los altavoces para los que se ha mostrado [Conectado] en el paso 6. Si el altavoz opcional no se conecta correctamente, lleve a cabo el procedimiento de nuevo desde el paso 1.

Barra de sonido
HT-A5000/A5000M

Si la transmisión inalámbrica es inestable

Si utiliza varios sistemas inalámbricos, como una red LAN inalámbrica, puede que las señales inalámbricas se vuelvan inestables. En este caso, puede mejorarse la transmisión cambiando el siguiente ajuste.

- 1 Pulse HOME.**

El menú Home aparece en la pantalla del televisor.
- 2 Seleccione  [Configurar] - [Ajustes avanzados] en el menú Home.**
- 3 Seleccione [Ajustes de los altavoces] - [Ajustes de los altavoces inalámbricos] - [Canal RF].**
- 4 Seleccione el ajuste que desee.**
 - **[Sí]:** en condiciones normales, seleccione esta opción. El sistema de altavoces selecciona automáticamente el mejor canal para la transmisión. Este es un modo más potente para la interferencia inalámbrica.
 - **[No]:** el sistema de altavoces selecciona un canal de la banda de frecuencia limitada para evitar interferencias inalámbricas externas. Si ocurre la disminución del sonido cuando está seleccionada la opción [Sí], se puede mejorar seleccionando [No].

Nota

- Si cambia el ajuste [Canal RF] de [No] a [Sí], puede tardar 1 minuto en volver a conectarse.
- Este ajuste no aparece en función de los países/regiones.

Barra de sonido
HT-A5000/A5000M

Cuando el mando a distancia del televisor no funciona

Puede que el mando a distancia del televisor no funcione cuando el altavoz de barra obstruya su sensor. En ese caso, active la función IR repeater del sistema de altavoces.

Es posible controlar el televisor con el mando a distancia del televisor mediante el envío de la señal remota desde la parte posterior del altavoz de barra.

1 Pulse HOME.

El menú Home aparece en la pantalla del televisor.

2 Seleccione [Configurar] - [Ajustes avanzados] en el menú Home.

3 Seleccione [Ajustes del sistema] - [IR-Repeater].

Aparecerá la pantalla [IR-Repeater] en la pantalla del televisor.

4 Seleccione [Sí].

Nota

- Asegúrese de que el mando a distancia del televisor no puede controlar el televisor y ajuste [IR-Repeater] en [Sí]. Si se establece en [Sí] cuando el mando a distancia sí puede controlar el televisor, es posible que no se consiga un funcionamiento adecuado debido a la interferencia entre el control directo del mando a distancia y el control a través del altavoz de barra.
- Incluso si se establece [IR-Repeater] en [Sí], esta función podría no funcionar en función de su televisor. Asimismo, puede que los mandos a distancia de otros dispositivos, como un aire acondicionado, no funcionen correctamente. En este caso, modifique la posición de instalación del sistema de altavoces o del televisor.

Barra de sonido
HT-A5000/A5000M

Ver la televisión

1 Pulse HOME.

El menú Home aparece en la pantalla del televisor.

2 Seleccione  [Ver] - [TV] en el menú Home.

3 Seleccione el programa con el mando a distancia del televisor.

El programa de televisión seleccionado aparece en la pantalla del televisor y el sonido del televisor se emite a través del sistema de altavoces.

4 Ajuste el volumen.

Nota

- Si el altavoz de barra obstruye el sensor del mando a distancia del televisor y no puede manejar el televisor con su mando a distancia, active la función IR repeater del sistema de altavoces.

Sugerencia

- Puede seleccionar [TV] directamente pulsando TV en el mando a distancia.

Tema relacionado

- [Cuando el mando a distancia del televisor no funciona](#)

Barra de sonido
HT-A5000/A5000M

Reproducir el dispositivo AV conectado

1 Pulse HOME.

El menú Home aparece en la pantalla del televisor.

2 Seleccione  [Ver] - [HDMI] en el menú Home.

Aparecerá la imagen del dispositivo seleccionado en la pantalla del televisor y el sonido se emitirá a través del sistema de altavoces.

3 Ajuste el volumen.

Sugerencia

- Puede seleccionar [HDMI] directamente pulsando HDMI en el mando a distancia.

Barra de sonido
HT-A5000/A5000M

Qué puede hacer a través de la conexión de un televisor con la función BLUETOOTH

Si utiliza un televisor Sony(*) con la función BLUETOOTH puede escuchar el sonido del televisor o el dispositivo conectado al televisor conectando el sistema de altavoces y el televisor de forma inalámbrica.

* El televisor debe ser compatible con A2DP (Advanced Audio Distribution Profile) del perfil BLUETOOTH.

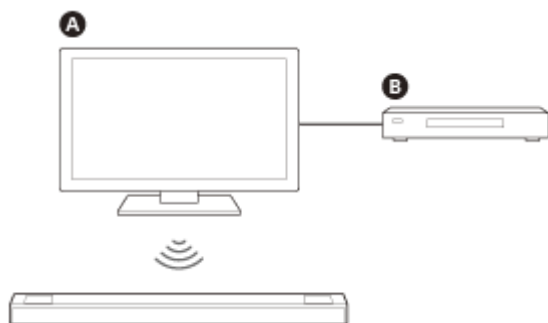

A Televisor Sony

B Reproductor de Blu-ray Disc, descodificador, consola de videojuegos, etc.

Nota

- Si se conecta el sistema de altavoces y el televisor con la función BLUETOOTH, no puede mostrar la pantalla de operaciones del sistema de altavoces, por ejemplo el menú Home en la pantalla del televisor, ni utilizar funciones del sistema de altavoces excepto la función para escuchar sonido del televisor o el dispositivo conectado al televisor.
Para utilizar todas las funciones del sistema de altavoces, conecte el sistema de altavoces y el televisor con el cable HDMI (incluido).

Tema relacionado

- [Conexión de un televisor compatible con ARC/eARC](#)
- [Conexión de un televisor que no es compatible con ARC/eARC](#)

Barra de sonido
HT-A5000/A5000M

Escuchar el sonido del televisor conectando el sistema de altavoces y el televisor de forma inalámbrica

Debe emparejar el sistema de altavoces y el televisor utilizando la función BLUETOOTH.

El emparejamiento es el proceso necesario para realizar el registro mutuo de la información en los dispositivos BLUETOOTH que se conectarán de forma inalámbrica.

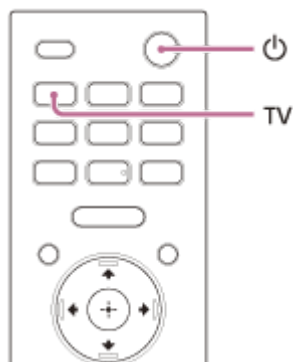

- 1 Encienda el televisor.
- 2 Pulse  (encendido) para encender el sistema de altavoces.
- 3 Mantenga pulsado el botón BLUETOOTH en el altavoz de barra y TV en el mando a distancia de forma simultánea durante 5 segundos.

El sistema de altavoces accederá al modo de emparejamiento BLUETOOTH.
Aparecen [TV (BT) ON] y [PAIRING] en orden en la pantalla del panel frontal.



Botón **A** BLUETOOTH

- 4 Asegúrese de que el indicador BLUETOOTH en el altavoz de barra parpadea rápido en azul y que aparece [PAIRING] en la pantalla del panel frontal.

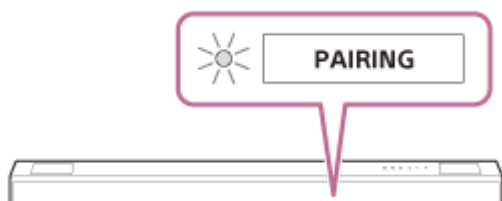

- 5 En el televisor, busque el sistema de altavoces realizando la operación de emparejamiento.

Aparecerá la lista de dispositivos BLUETOOTH detectados en la pantalla del televisor.

Para consultar el procedimiento necesario para emparejar el dispositivo BLUETOOTH al televisor, consulte el manual de instrucciones del televisor.

6 Empareje el sistema de altavoces y el televisor seleccionando “HT-A5000”/“HT-A5000M” en la lista que aparece en la pantalla del televisor.

7 Asegúrese de que el indicador BLUETOOTH en el altavoz de barra se enciende en azul y que aparece [TV (BT)] en la pantalla del panel frontal.

Se ha establecido una conexión entre el sistema de altavoces y el televisor.

8 Seleccione el programa o la entrada del dispositivo utilizando el mando a distancia del televisor.

El sonido de la imagen mostrada en la pantalla del televisor se emite a través del sistema de altavoces.

9 Ajuste el volumen del sistema de altavoces utilizando el mando a distancia del televisor.

Al pulsar el botón de silenciamiento en el mando a distancia del televisor, el sonido se silencia de forma temporal.

Nota

- Si no se emite el sonido del televisor a través del sistema de altavoces, pulse TV y compruebe el estado de la pantalla del panel frontal y los indicadores del altavoz de barra.
 - [TV (BT)] aparece en la pantalla del panel frontal: el sistema de altavoces y el televisor están conectados y se emite el sonido del televisor a través del sistema de altavoces.
 - El indicador BLUETOOTH parpadea rápidamente y aparece [PAIRING] en la pantalla del panel frontal: realice el emparejamiento en el televisor.
 - [TV] se visualiza en la pantalla del panel frontal: realice los pasos desde el inicio.
- Al conectar el sistema de altavoces y un televisor con un cable HDMI, se cancela la conexión BLUETOOTH. Para conectar el sistema de altavoces y el televisor de nuevo con la función BLUETOOTH, desconecte el cable HDMI y realice la operación de conexión desde el principio.

Barra de sonido
HT-A5000/A5000M

Escuchar el sonido del televisor emparejado

- 1 Encienda el televisor con el mando a distancia del televisor.**

El sistema de altavoces se enciende de forma sincronizada con el televisor y el sonido del televisor se emite a través del sistema de altavoces.
- 2 Seleccione el programa o la entrada del dispositivo utilizando el mando a distancia del televisor.**

El sonido de la imagen mostrada en la pantalla del televisor se emite a través del sistema de altavoces.
- 3 Ajuste el volumen del sistema de altavoces utilizando el mando a distancia del televisor.**

Al pulsar el botón de silenciamiento en el mando a distancia del televisor, el sonido se silencia de forma temporal.

Sugerencia

- Al apagar el televisor, el sistema de altavoces también se apaga de forma sincronizada con el televisor.

Acerca de las operaciones con el mando a distancia incluido con el sistema de altavoces

Puede utilizar los siguientes botones.

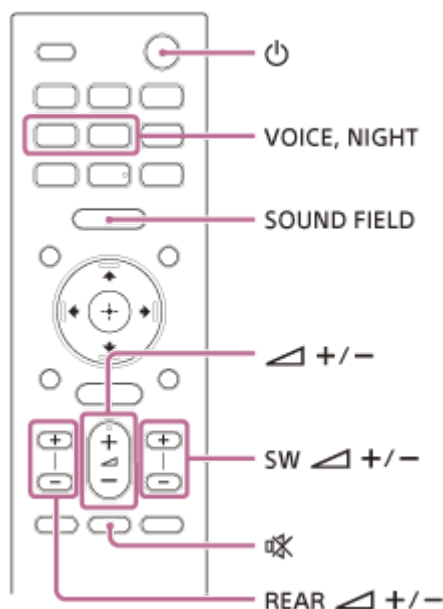

Nota

- Si selecciona una entrada distinta de TV en el mando a distancia incluido con el sistema, el sonido del televisor no se emite a través del sistema. Para emitir el sonido del televisor, pulse TV en el mando a distancia para cambiar a la entrada TV.
- Cuando el televisor está conectado con la función BLUETOOTH, los siguientes botones del mando a distancia no funcionan.
 ▲ (arriba)/ ▼ (abajo)/ ◀ (izquierda)/ ▶ (derecha), ⊕ (Intro), BACK, HOME, DISPLAY, OPTIONS, ▶ || (reproducción/pausa), ◀◀ (anterior)/ ▶▶ (siguiente)

Barra de sonido
HT-A5000/A5000M

Escuchar música emparejando el dispositivo móvil conectado por primera vez

Para utilizar la función BLUETOOTH, debe realizar primero el emparejamiento del sistema de altavoces y el dispositivo móvil.

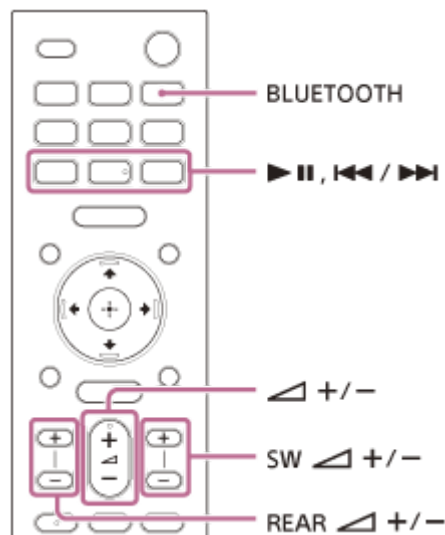

- 1 Mantenga pulsado el botón BLUETOOTH durante 2 segundos.
- 2 Asegúrese de que el indicador BLUETOOTH en el altavoz de barra parpadea rápido en azul y que aparece [PAIRING] en la pantalla del panel frontal.

El sistema de altavoces accederá al modo de emparejamiento.



- 3 En el dispositivo móvil, busque el sistema de altavoces realizando la operación de emparejamiento.
Aparecerá la lista de dispositivos BLUETOOTH detectados en la pantalla del dispositivo móvil.
Para consultar el procedimiento necesario para emparejar el dispositivo BLUETOOTH al dispositivo móvil, consulte el manual de instrucciones del dispositivo móvil.
- 4 Empareje el sistema de altavoces y el dispositivo móvil seleccionando "HT-A5000"/"HT-A5000M" en la lista que aparece en la pantalla del dispositivo móvil.
Si se solicita una clave de paso, introduzca "0000".
- 5 Asegúrese de que el indicador BLUETOOTH en el altavoz de barra se enciende en azul y que aparece [BT] en la pantalla del panel frontal.

Se ha establecido la conexión entre el sistema de altavoces y el dispositivo móvil.

6 Inicie la reproducción de audio con la aplicación de música del dispositivo conectado.

El sonido se emite desde el sistema de altavoces.

7 Ajuste el volumen.

Puede reproducir o poner en pausa los contenidos usando los botones de control de la reproducción del mando a distancia.

Para comprobar el estado de la conexión de la función BLUETOOTH

Estado	Indicador BLUETOOTH
En espera para emparejamiento	Parpadeo rápido en azul
Intentando establecer la conexión	Parpadeo en azul
Conexión establecida	Iluminado en azul

Sugerencia

- Si no se ha emparejado ningún dispositivo móvil (por ejemplo, si el sistema de altavoces es nuevo), el sistema de altavoces pasa al modo de emparejamiento simplemente seleccionando la entrada BLUETOOTH.
- Puede emparejar otros dispositivos móviles.

Barra de sonido
HT-A5000/A5000M

Escuchar música del dispositivo emparejado

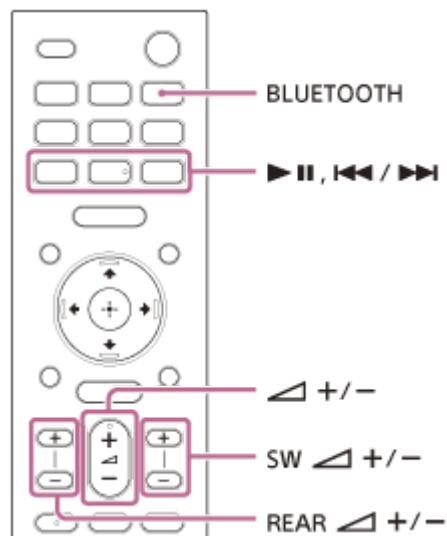

- 1 **Active la función BLUETOOTH del dispositivo móvil.**
- 2 **Pulse el botón BLUETOOTH.**
El sistema de altavoces automáticamente vuelve a conectar con el dispositivo móvil con el que conectó más recientemente.
- 3 **Asegúrese de que el indicador BLUETOOTH en el altavoz de barra se enciende en azul y que aparece [BT] en la pantalla del panel frontal.**
Se ha establecido la conexión entre el sistema de altavoces y el dispositivo móvil.
- 4 **Inicie la reproducción de audio con la aplicación de música del dispositivo conectado.**
El sonido se emite desde el sistema de altavoces.
- 5 **Ajuste el volumen.**
Puede reproducir o poner en pausa los contenidos usando los botones de control de la reproducción del mando a distancia.

Nota

- En caso de retardo en el sonido, se puede mejorar si ajusta  [Configurar] - [Ajustes avanzados] - [Ajustes de Bluetooth] - [Calidad de la conexión Bluetooth] en [Prioridad en conexión estable].

Sugerencia

- Si no se establece la conexión, seleccione "HT-A5000"/"HT-A5000M" en el dispositivo móvil.

Para desconectar el dispositivo móvil

Realice cualquiera de las acciones que se indican a continuación.

- Desactive la función BLUETOOTH en el dispositivo móvil.
- Pulse el botón BLUETOOTH mientras se visualiza la pantalla [Bluetooth Audio] en la pantalla del televisor.
- Ajuste  [Configurar] - [Ajustes avanzados] - [Ajustes de Bluetooth] - [Modo Bluetooth] en [Transmisor] o [No].
- Apague el sistema de altavoces o el dispositivo móvil.

5-029-482-31(4) Copyright 2021 Sony Corporation

Barra de sonido
HT-A5000/A5000M

Escuchar música de un dispositivo USB

Puede reproducir archivos de música almacenados en un dispositivo USB conectado.

- 1 **Conecte el dispositivo USB al puerto  (USB).**

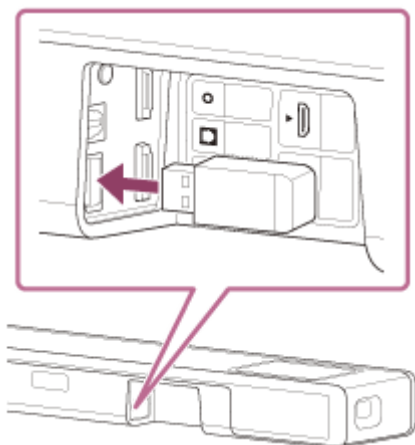

- 2 **Pulse HOME.**

El menú Home aparece en la pantalla del televisor.

- 3 **Seleccione  [Escuchar] - [USB (Conectado)] en el menú Home.**

- 4 **Seleccione la carpeta en la que se almacenan las canciones y, a continuación, seleccione una canción.**

Se reproducirá la canción seleccionada y el sonido se emitirá a través del sistema de altavoces.

- 5 **Ajuste el volumen.**



Nota





- No extraiga el dispositivo USB mientras esté en funcionamiento. Para evitar que los datos se dañen o causar alguna avería al dispositivo USB, apague el sistema de altavoces antes de conectar o retirar el dispositivo USB.









Sugerencia





- Puede seleccionar la entrada USB directamente pulsando USB en el mando a distancia.

Acerca de la pantalla de reproducción de música



Seleccione los siguientes botones de la pantalla del televisor pulsando  (izquierda)/  (derecha) y, a continuación,  (Intro).

-  (reproducción)/  (pausa)
Inicia la reproducción o la pone en pausa.
También puede utilizar   (reproducción/pausa) en el mando a distancia para realizar esta operación.

-  (anterior)/  (siguiente)
Reproduce el archivo de música anterior o el siguiente.
También puede utilizar  (anterior)/  (siguiente) en el mando a distancia para realizar esta operación.
-  (Reproducción aleatoria)
Reproduce en orden aleatorio. Cada vez que pulse , la reproducción aleatoria se activará o desactivará.
-  (Reproducción repetida)
Pulse  (Intro) varias veces para cambiar el modo de repetición.

Modo de repetición	Explicación
 (Repetir todo)	Se repiten todos los archivos de música.
 (Repetir carpeta)	Se repiten todos los archivos de música de una carpeta.
 1 (Repetir uno)	Se repite el archivo de música que se está reproduciendo.
 (Desactivado)	Cancela la repetición de la reproducción.

Sugerencia

- Rebobine o avance rápidamente manteniendo pulsado  (anterior)/  (siguiente) en el mando a distancia durante la reproducción.

Tema relacionado

- [Tipos de archivos de audio reproducibles](#)

Barra de sonido
HT-A5000/A5000M



Escuchar sonido emparejando los auriculares

- 1 Establezca los auriculares compatibles con BLUETOOTH en el modo de emparejamiento.**

Consulte el manual de instrucciones de los audífonos para el método de emparejamiento.
- 2 Pulse HOME.**

El menú Home aparece en la pantalla del televisor.
- 3 Seleccione  [Configurar] - [Ajustes avanzados] en el menú Home.**
- 4 Seleccione [Ajustes de Bluetooth] - [Modo Bluetooth] - [Transmisor].**

El sistema de altavoces accederá al modo de transmisión BLUETOOTH.
- 5 Seleccione el nombre de los auriculares en la [Lista de dispositivos] en [Ajustes de Bluetooth].**

Cuando se establezca la conexión BLUETOOTH, aparece [Conectado].
Si no puede encontrar el nombre de sus auriculares en [Lista de dispositivos], seleccione [Buscar].
- 6 Regrese al menú Home, seleccione  [Ver] o  [Escuchar] y seleccione la entrada.**

La imagen de la entrada seleccionada aparece en la pantalla del televisor, [BT TX] aparece en la pantalla del panel frontal, enseguida el sonido se emite desde los auriculares.
El sonido del sistema de altavoces se silencia al mismo tiempo.
- 7 Ajuste el volumen.**

Ajuste el nivel de sonido de los altavoces primero. A continuación, ajuste el nivel de volumen de los auriculares con +/- en el altavoz de barra o  (volumen) +/- en el mando a distancia.

Para quitar un auricular emparejado de la lista de dispositivos

- 1. Pulse HOME.**

El menú Home aparece en la pantalla del televisor.
- 2. Seleccione  [Configurar] - [Ajustes avanzados] en el menú Home.**
- 3. Seleccione [Ajustes de Bluetooth] - [Lista de dispositivos].**
- 4. Mueva el cursor hacia el nombre de los auriculares que desee eliminar y enseguida pulse DISPLAY.**

Para quitar unos auriculares emparejados de la lista de dispositivos, pulse AUDIO.
- 5. Siga las instrucciones en pantalla para eliminar los auriculares deseados de la lista de dispositivos.**

Nota

- Para mostrar los auriculares emparejados en la lista de dispositivos, ajuste  [Configurar] - [Ajustes avanzados] - [Ajustes de Bluetooth] - [Modo Bluetooth] en [Transmisor].

5-029-482-31(4) Copyright 2021 Sony Corporation

Barra de sonido
HT-A5000/A5000M

Escuchar sonido con los auriculares emparejados

1 Active la función BLUETOOTH de los auriculares.

2 Pulse HOME.

El menú Home aparece en la pantalla del televisor.

3 Seleccione  [Configurar] - [Ajustes avanzados] en el menú Home.

4 Seleccione [Ajustes de Bluetooth] - [Modo Bluetooth] - [Transmisor].

El sistema de altavoces accede al modo de transmisión BLUETOOTH y el sistema de altavoces se vuelve a conectar automáticamente a los últimos auriculares que se conectaron recientemente.

5 Regrese al menú Home, seleccione  [Ver] o  [Escuchar] y seleccione la entrada.

La imagen de la entrada seleccionada aparece en la pantalla del televisor, [BT TX] aparece en la pantalla del panel frontal, enseguida el sonido se emite desde los auriculares.



El sonido del sistema de altavoces se silencia al mismo tiempo.

6 Ajuste el volumen.

Ajuste el nivel de sonido de los altavoces primero. A continuación, ajuste el nivel de volumen de los auriculares con +/- en el altavoz de barra o  (volumen) +/- en el mando a distancia.

Para desconectar los auriculares emparejados

Realice cualquiera de las acciones que se indican a continuación.

- Desactive la función BLUETOOTH en los auriculares.
- Ajuste  [Configurar] - [Ajustes avanzados] - [Ajustes de Bluetooth] - [Modo Bluetooth] en [Receptor] o [No].
- Apague el sistema de altavoces o los auriculares.
- Seleccione el nombre del dispositivo de los auriculares conectados de  [Configurar] - [Ajustes avanzados] - [Ajustes de Bluetooth] - [Lista de dispositivos].
[Conectado] del nombre del dispositivo desaparece.

Barra de sonido
HT-A5000/A5000M

Acerca de la conexión de los audífonos

- Es posible que no pueda ajustar el nivel de volumen en función de los auriculares compatibles con BLUETOOTH.
- La entrada de BLUETOOTH se desactiva cuando  [Configurar] - [Ajustes avanzados] - [Ajustes de Bluetooth] - [Modo Bluetooth] está ajustado en [No] o [Transmisor].
- Puede registrar hasta 9 dispositivos BLUETOOTH. Si se registra un 10.º dispositivo BLUETOOTH, el dispositivo BLUETOOTH conectado más antiguo se sobrescribirá por el nuevo.
- El sistema de altavoces puede mostrar hasta 15 dispositivos BLUETOOTH detectados en [Lista de dispositivos].
- No puede cambiar el efecto de sonido o los ajustes mientras está transmitiendo sonido a los auriculares compatibles con BLUETOOTH.
- La reproducción de audio/música en el dispositivo BLUETOOTH se retrasa en comparación con la del sistema de altavoces debido a las características de la tecnología inalámbrica BLUETOOTH.
- Puede habilitar o deshabilitar la recepción del audio LDAC desde el dispositivo BLUETOOTH en [Ajustes de Bluetooth].

Barra de sonido
HT-A5000/A5000M

Qué puede hacer conectando el sistema de altavoces a una red

Puede enviar música para reproducir a través del sistema de altavoces con un smartphone, tableta o dispositivo iOS o reproducir la música almacenada en un ordenador a través del sistema de altavoces si lo conecta a la red.

El puerto Wi-Fi del sistema de altavoces tiene una función de enrutador que permite reenviar datos de audio a otro producto de audio Sony.

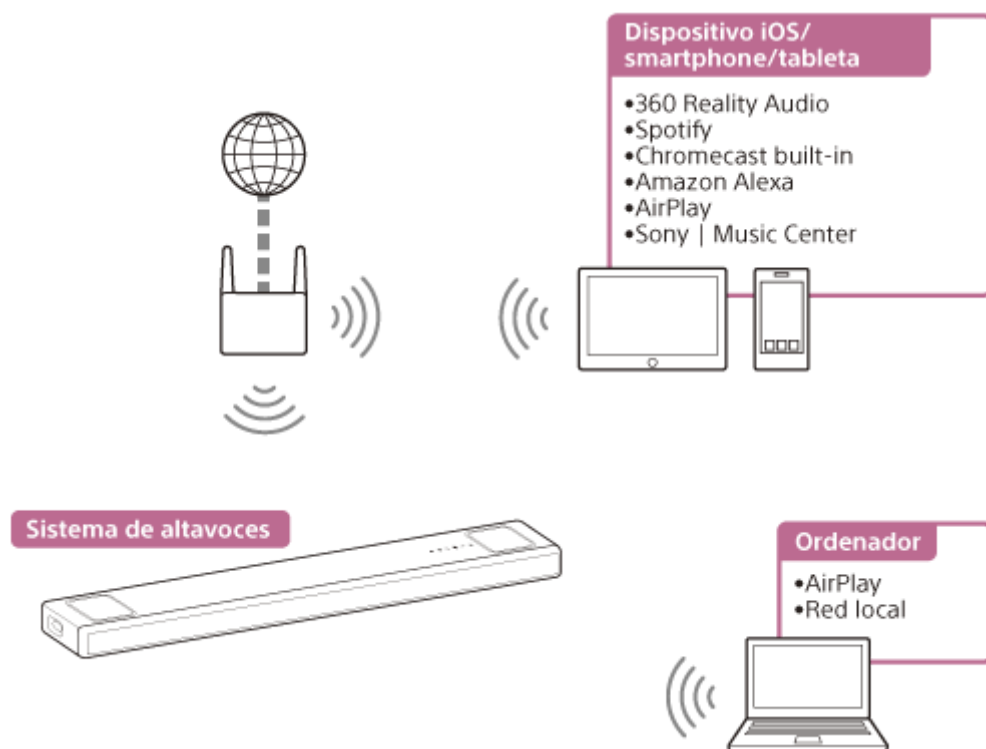

- **360 Reality Audio**

Puede reproducir el contenido de 360 Reality Audio en el sistema de altavoces seleccionándolo en la aplicación de servicio de streaming compatible con 360 Reality Audio.

- **Spotify**

Puede seleccionar música en la aplicación Spotify y reproducirla en el sistema de altavoces.

Usa tu teléfono, tu tablet o tu computadora como control remoto de Spotify. Para más información, entra a spotify.com/connect

- **Chromecast built-in™**

Puede seleccionar música en la aplicación compatible con Chromecast y reproducirla en el sistema de altavoces.

- **Amazon Alexa**

Puede realizar el control por voz, como la reproducción de música, ir a la canción siguiente/anterior, ajustar el volumen, etc. en el servicio de streaming mediante el uso del sistema de altavoces en combinación con el dispositivo incorporado Alexa (no incluido).

- **AirPlay**

El sistema de altavoces es compatible con AirPlay. Puede reproducir música en el sistema de altavoces desde un dispositivo iOS.

- **Sony | Music Center**

Puede controlar el sistema de altavoces de manera inalámbrica si instala la aplicación “Sony | Music Center” en su smartphone o tableta.

- **Red local**

Puede reproducir archivos de música almacenados en su ordenador o en una ubicación de la red a través de su red local.

Nota

- El servidor debe estar conectado a la misma red que la del sistema de altavoces.

Tema relacionado

- [Requisito previo: Realice los Ajustes iniciales para Alexa con Sony | Music Center](#)
- [Reproducción de música con la aplicación TIDAL](#)
- [Requisito previo: Realice los Ajustes iniciales para Chromecast built-in](#)
- [Uso de Spotify](#)
- [Uso de AirPlay](#)
- [Uso de Sony | Music Center](#)
- [Escuchar música en su PC a través de una red local](#)

Barra de sonido

HT-A5000/A5000M

Notas sobre la conexión a Internet

Al conectar el sistema de altavoces a Internet, asegúrese de conectarlo a través de un enrutador (*) con los ajustes de seguridad adecuados.

Si se produce un problema de seguridad, este producto podría sufrir daños provocados por malware (software malicioso), etc. a través de Internet y quedar expuesto a amenazas de seguridad como el robo o la manipulación de información o contenido personal. Este producto también podría provocar daños a servicios de red sin su conocimiento.

* Un enrutador es un dispositivo que retransmite la conexión a Internet y una conexión de red en área local a otros dispositivos.

Existen los siguientes tipos de enrutadores:

- Enrutador con cable
- Enrutador módem ADSL
- Unidad de red óptica (ONU, por sus siglas en inglés) con función de enrutador
- Punto de acceso Wi-Fi que puede funcionar como enrutador
- Enrutador de punto de acceso en la pared (**)

** Si no está seguro de si un punto de acceso en la pared puede utilizarse como enrutador, consulte con el administrador de su vivienda o el proveedor de servicios de Internet, etc.

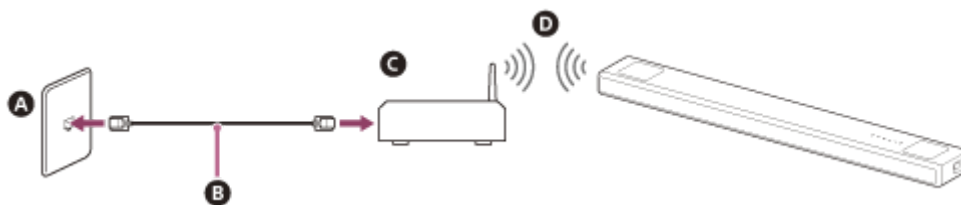

- A** Puerto LAN en una pared
- B** Cable LAN
- C** Enrutador
- D** LAN inalámbrica

Barra de sonido
HT-A5000/A5000M

Configuración de una conexión de red inalámbrica en el menú Home

Compruebe primero los siguientes puntos.

- El nombre de la red (SSID) (*)
- La clave de seguridad (contraseña)(**)

* SSID (Service Set Identifier) es un nombre que identifica un punto de acceso en particular.

** Esta información debe estar disponible en una etiqueta en su enrutador/punto de acceso de LAN inalámbrico, en el manual de instrucciones, con la persona que configuró su red inalámbrica o en la información proporcionada por su proveedor de servicios de Internet.

1 Pulse HOME.

El menú Home aparece en la pantalla del televisor.

2 Seleccione [Configurar] - [Ajustes avanzados] en el menú Home.

3 Seleccione [Configuración de red].

Asegúrese de que [Conexión Wi-Fi] se ajusta en [Sí].

4 Seleccione [Ajustes de Internet] - [Siguiente].

5 Seleccione [Buscar red Wi-Fi].

Aparecerá la lista de los nombres de la red en la pantalla del televisor.

6 Seleccione el nombre de la red deseada (SSID).

Si conecta con una red que no aparece en la lista, seleccione [Añada una dirección nueva] y siga las instrucciones en pantalla.

7 Introduzca la clave de seguridad (o contraseña) con el teclado del software, y a continuación, seleccione [Introducir].

El sistema de altavoces comienza a conectarse a la red.

Barra de sonido
HT-A5000/A5000M

Configuración de una conexión de red con Sony | Music Center

Sony | Music Center puede conectar el sistema de altavoces a la misma red inalámbrica que la del dispositivo móvil. Para más información, siga las instrucciones de la aplicación o consulte la siguiente URL.

<https://www.sony.net/smcqa/>

5-029-482-31(4) Copyright 2021 Sony Corporation

Barra de sonido
HT-A5000/A5000M

Configuración de una conexión Wi-Fi con un dispositivo iOS

El sistema de altavoces es compatible con la configuración de Apple.

Usando esta función, puede conectar el sistema de altavoces a la misma red que conecta su dispositivo iOS vía Wi-Fi sin introducir el nombre ni la contraseña de la red.

- 1 Pulse HOME.**
El menú Home aparece en la pantalla del televisor.
- 2 Seleccione  [Configurar] - [Ajustes avanzados] en el menú Home.**
- 3 Seleccione [Configuración de red].**
Asegúrese de que [Conexión Wi-Fi] se ajusta en [Sí].
- 4 Seleccione [Ajustes de Internet] - [Siguiente].**
- 5 Seleccione [Usar configuración Apple].**
- 6 Utilice el dispositivo iOS siguiendo las instrucciones que aparecen en pantalla.**

Barra de sonido
HT-A5000/A5000M

Requisito previo: Realice los Ajustes iniciales para Alexa con Sony | Music Center

Con Sony | Music Center, puede reproducir música desde Amazon Music o vincular el sistema de altavoces con un dispositivo Amazon Alexa integrado.

Para preparar el sistema de altavoces y el dispositivo móvil, conecte el dispositivo móvil mediante Wi-Fi a la misma red que la del sistema de altavoces y registre el sistema de altavoces en una cuenta de Amazon.

1 Conecte el dispositivo móvil mediante Wi-Fi a la misma red que la del sistema de altavoces.

2 Instale la aplicación gratuita Sony | Music Center en el dispositivo móvil.

3 Inicie Sony | Music Center y seleccione el sistema de altavoces.



4 Seleccione [Configuración] - [Amazon Alexa] - [Configuración inicial] y siga las instrucciones en pantalla para realizar los ajustes necesarios para el funcionamiento del sistema de altavoces con Alexa.

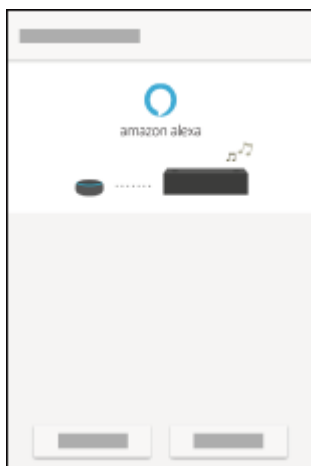

Nota

- Amazon Alexa no está disponible en todos los idiomas y países/regiones.
- Antes de usar Sony | Music Center, asegúrese de que se ha establecido una conexión de red Wi-Fi.

Tema relacionado

- [Configuración de una conexión de red con Sony | Music Center](#)

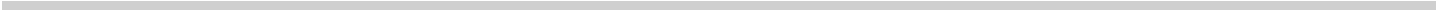

Barra de sonido
HT-A5000/A5000M

Formatos de Audio Disponibles para su Reproducción mediante el Protocolo de Difusión de Audio

Los formatos de audio disponibles para la reproducción varían en función del protocolo de difusión de audio.

En la aplicación Amazon Music para Android OS:

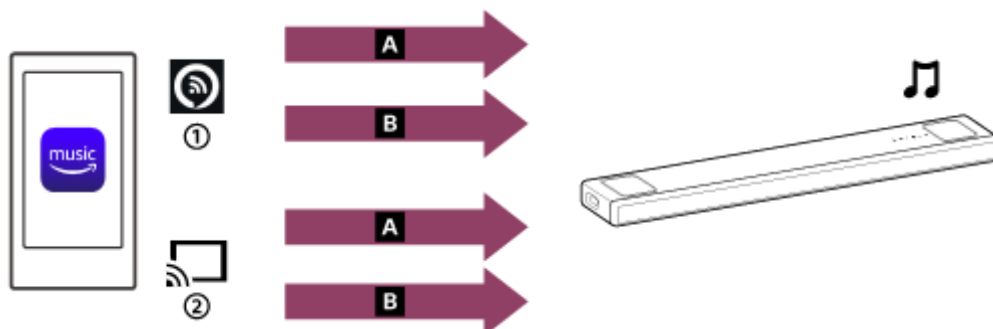

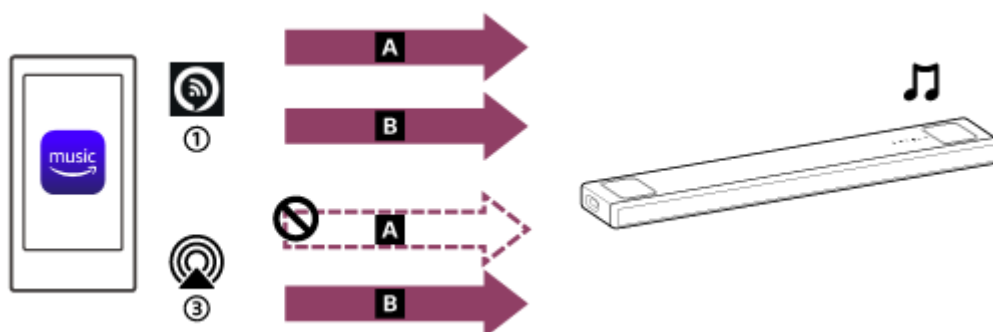

- A** 360 Reality Audio
- B** Audio de 2 canales
- ① Alexa Cast
- ② Icono de difusión

En la aplicación Amazon Music para iOS:



- A** 360 Reality Audio
- B** Audio de 2 canales
- ① Alexa Cast
- ③ AirPlay

Sugerencia

- Icono Alexa Cast (): El sistema de altavoces se identifica con el nombre del dispositivo que especificó en la configuración inicial de Alexa.
- Icono de difusión (): El sistema de altavoces se identifica por el nombre del dispositivo, [HT-A5000]/[HT-A5000M], o el nombre del dispositivo que especificó en los ajustes iniciales para Google Home.

Tema relacionado

- [Reproducción de música con la aplicación Amazon Music](#)

Barra de sonido
HT-A5000/A5000M

Reproducción de música con la aplicación Amazon Music

Si usa un smartphone/iPhone en el que esté instalada la aplicación Amazon Music, puede reproducir música desde Amazon Music.

También puede reproducir música compatible con 360 Reality Audio disponible en Amazon Music. Para reproducir música compatible con 360 Reality Audio, debe suscribirse a Amazon Music Unlimited.

Nota

- Para descargar la aplicación y utilizar los servicios de la red, es posible que se requieran registros adicionales y el pago de gastos de comunicación y otras tasas.

1 Descargue e instale la aplicación Amazon Music en su smartphone/iPhone.





2 Inicie la aplicación Amazon Music y seleccione la música que quiera reproducir.

Las pistas musicales indicadas con el icono [360] son compatibles con 360 Reality Audio.

3 Toque el icono de emisión ().

4 Seleccione el sistema de altavoces como destino para la reproducción de música.

Toque el nombre del sistema de altavoces que aparece con el icono Alexa Cast () o el icono de emisión ().

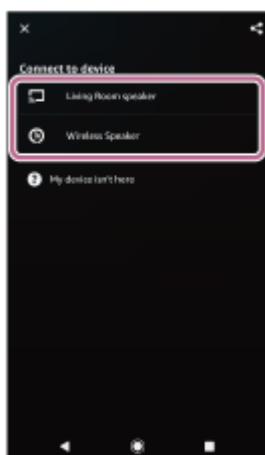

Nota

- Al seleccionar un dispositivo de reproducción, la selección del nombre del sistema de altavoces que aparece con el icono AirPlay () no permite la reproducción de 360 Reality Audio.
- A través de Sony | Music Center puede consultar los servicios de streaming que ofrecen música compatible con 360 Reality Audio. En Sony | Music Center, seleccione el sistema de altavoces y, a continuación, seleccione [Configuración] - [Acerca 360

Reality Audio] - [Siguiente].

- Las especificaciones y el diseño de la aplicación pueden cambiar sin previo aviso.

Tema relacionado

- [Formatos de Audio Disponibles para su Reproducción mediante el Protocolo de Difusión de Audio](#)

5-029-482-31(4) Copyright 2021 Sony Corporation

Barra de sonido
HT-A5000/A5000M

Control del Sistema de Altavoces hablando a un Dispositivo Alexa Integrado

Si usa comandos de voz con un dispositivo Alexa integrado, puede enviar música al sistema de altavoces desde un servicio de streaming que admita Alexa.

1 Utilice la voz para reproducir música en el dispositivo Alexa integrado.

Puede encontrar más detalles sobre los comandos de voz para el dispositivo Alexa integrado en Sony | Music Center.



Nota

- Esta función podría no estar disponible en algunos países/regiones.
- Las prestaciones de Alexa que necesitan respuestas del usuario no están disponibles en el sistema de altavoces porque el sistema de altavoces no tiene micrófono.
- Para usar las funcionalidades por voz, es necesario un dispositivo Amazon Alexa integrado (no incluido), como por ejemplo Amazon Echo.
Al utilizar un dispositivo Alexa integrado junto con el sistema de altavoces, puede utilizar comandos de voz para reproducir, saltar al principio de la pista siguiente/actual y ajustar el volumen.
- No todas las funciones de Amazon Alexa están disponibles en el sistema de altavoces.

Sugerencia

- Use Sony | Music Center para cancelar el registro del sistema de altavoces de la cuenta de Amazon. Incluso si cancela el registro de una cuenta en la aplicación Alexa, el sistema de altavoces no reconocerá que ha cancelado el registro de la cuenta.
- Aparece una imagen como una portada de un álbum en la pantalla de reproducción si el contenido reproducido es compatible con la función.

Barra de sonido
HT-A5000/A5000M

Reproducción de música con la aplicación TIDAL

Si usa un smartphone/iPhone en el que esté instalada la aplicación TIDAL, puede reproducir música desde TIDAL. También puede reproducir música compatible con 360 Reality Audio disponible en TIDAL. Para reproducir música compatible con 360 Reality Audio, debe suscribirse al plan HiFi de TIDAL.

Nota

- TIDAL tal vez no esté disponible en todos los idiomas o países/regiones.
- Para descargar la aplicación y utilizar los servicios de la red, es posible que se requieran registros adicionales y el pago de gastos de comunicación y otras tasas.

1 Descargue e instale la aplicación TIDAL en su smartphone/iPhone.



2 Conecte el dispositivo móvil mediante Wi-Fi a la misma red que la del sistema de altavoces.

3 Inicie la aplicación TIDAL y seleccione la música que quiera reproducir.

4 Toque el icono de emisión ().

5 Seleccione el sistema de altavoces como destino para la reproducción de música.

Toque el nombre del sistema de altavoces ([HT-A5000]/[HT-A5000M]) o el nombre del dispositivo que haya especificado en la configuración inicial de Google Home).

Cuando se selecciona el audio de 2 canales o música compatible con 360 Reality Audio, aparece [360RAcast].

Nota

- A través de Sony | Music Center puede consultar los servicios de streaming que ofrecen música compatible con 360 Reality Audio. En Sony | Music Center, seleccione el sistema de altavoces y, a continuación, seleccione [Configuración] - [Acerca 360 Reality Audio] - [Siguiente].
- Las especificaciones y el diseño de la aplicación pueden cambiar sin previo aviso.

Barra de sonido
HT-A5000/A5000M

Requisito previo: Realice los Ajustes iniciales para Chromecast built-in

El sistema de altavoces es compatible con Chromecast built-in, que puede transmitir música al altavoz desde el dispositivo móvil.

1 Pulse HOME.

El menú Home aparece en la pantalla del televisor.

2 Seleccione  [Escuchar] - [Chromecast integrado] en el menú Home.

Realice la configuración para usar en el sistema siguiendo el mensaje en pantalla.

Después de realizar los ajustes, [En Espera por red/Bluetooth] se establece en [Sí] automáticamente y puede reproducir música rápidamente incluso cuando el sistema de altavoces está en modo de espera.

Reproducir y controlar música con el Asistente de Google

Este sistema de altavoces es compatible con un dispositivo Asistente de Google con Chromecast built-in, para poder controlar la música con la voz. Solo tiene que vincular el sistema de altavoces con la aplicación Google Home en su dispositivo móvil. Para obtener más información, consulte la aplicación Google Home.

Barra de sonido
HT-A5000/A5000M

Reproducción de música con aplicaciones compatibles con otros servicios de streaming

Al utilizar un smartphone/iPhone en el que está instalada una aplicación compatible con un servicio de streaming de su elección, puede reproducir audio de 2 canales o música compatible con 360 Reality Audio.

Dependiendo del servicio de streaming, es necesario suscribirse al plan premium para reproducir música compatible con 360 Reality Audio.

Nota

- Para descargar la aplicación y utilizar los servicios de la red, es posible que se requieran registros adicionales y el pago de gastos de comunicación y otras tasas.

- 1 Descargue e instale en su smartphone/iPhone una aplicación compatible con el servicio de streaming de su elección.**
- 2 Conecte el dispositivo móvil mediante Wi-Fi a la misma red que la del sistema de altavoces.**
- 3 Inicie la aplicación que ha descargado en el paso 1 y seleccione la música que desee para su reproducción.**
- 4 Toque el icono de difusión.**
El icono de difusión varía en función de la aplicación.
- 5 Seleccione el sistema de altavoces como destino para la reproducción de música.**
Toque el nombre del sistema de altavoces ([HT-A5000]/[HT-A5000M]) o el nombre del dispositivo que haya especificado en la configuración inicial de Google Home).

Nota

- A través de Sony | Music Center puede consultar los servicios de streaming que ofrecen música compatible con 360 Reality Audio. En Sony | Music Center, seleccione el sistema de altavoces y, a continuación, seleccione [Configuración] - [Acerca 360 Reality Audio] - [Siguiente].
- Las especificaciones y el diseño de la aplicación pueden cambiar sin previo aviso.

Barra de sonido
HT-A5000/A5000M

Uso de Spotify

Puede seleccionar música en la aplicación Spotify y reproducirla en el sistema de altavoces.

Reproducir música en el sistema usando la función “Spotify Connect”

Usa tu teléfono, tu tablet o tu computadora como control remoto de Spotify. Para más información, entra a spotify.com/connect

Sugerencia

- Si se establece [En Espera por red/Bluetooth] en [Sí] , puede reproducir música rápidamente incluso cuando el sistema de altavoces está en el modo de espera.
- Aparece una imagen como una portada de un álbum en la pantalla de reproducción si el contenido reproducido es compatible con la función.

Reanudar música que se ha reproducido en el dispositivo móvil

1 Pulse MUSIC SERVICE.

Cuando ha reproducido la música de Spotify en el sistema de altavoces, la música que se reprodujo con Spotify se reanuda.

Nota

- La aplicación Spotify podría no estar disponible en algunos países/regiones.

Tema relacionado

- [\[Ajustes del sistema\]](#)

Barra de sonido
HT-A5000/A5000M

Uso de AirPlay

El sistema de altavoces es compatible con AirPlay 2. Puede seleccionar contenidos musicales en un dispositivo iOS, como un iPhone, iPad, y iPod touch, y reproducirlos en el sistema de altavoces.

- 1 **Conecte el dispositivo iOS mediante Wi-Fi a la misma red que la del sistema de altavoces.**
- 2 **Reproduzca la música que quiera enviar en el dispositivo iOS.**
- 3 **Busque el icono AirPlay () en el dispositivo iOS y tóquelo.**
- 4 **Seleccione el sistema de altavoces como dispositivo de escucha en el dispositivo iOS.**

La música se reproduce en el sistema de altavoces.

Sugerencia

- También puede seleccionar otros altavoces al mismo tiempo que el sistema de altavoces y escuchar música desde diferentes altavoces.

Enviar música para reproducir en el sistema de altavoces hablando con Siri

Si añade el sistema de altavoces a la aplicación Home del dispositivo iOS, puede enviar música al sistema de altavoces con Siri mediante comandos de voz.

Nota

- Como el sistema de altavoces no tiene micrófono, no puede hablar al sistema de altavoces para controlarlo.
- No todas las funciones de Siri están disponibles en el sistema de altavoces.

Barra de sonido
HT-A5000/A5000M

Uso de Sony | Music Center

Sony | Music Center es una aplicación para controlar los dispositivos de audio Sony compatibles utilizando el dispositivo móvil como un smartphone o tableta.

Para más información sobre Sony | Music Center, consulte la siguiente URL.

<https://www.sony.net/smcqa/>

- 1 **Instale la aplicación gratuita Sony | Music Center en el dispositivo móvil.**
- 2 **Conecte el dispositivo móvil mediante Wi-Fi a la misma red que la del sistema de altavoces.**
- 3 **Inicie Sony | Music Center.**
- 4 **Opere siguiendo la pantalla Sony | Music Center.**

Nota

- Use la versión más reciente de Sony | Music Center.
- Si no puede conectar el sistema de altavoces y un dispositivo BLUETOOTH a través de la función BLUETOOTH, desinstale Sony | Music Center e intente conectar a través de la función BLUETOOTH nuevamente.

Sugerencia

- Conecte el dispositivo móvil a la misma red que la del sistema de altavoces.

Tema relacionado

- [Configuración de una conexión de red inalámbrica en el menú Home](#)
- [Configuración de una conexión de red con Sony | Music Center](#)
- [Configuración de una conexión Wi-Fi con un dispositivo iOS](#)

Barra de sonido
HT-A5000/A5000M

Escuchar música en su PC a través de una red local

Puede reproducir archivos de música almacenados en su PC a través de su red local.

Los archivos de música se pueden reproducir operando Sony | Music Center en un dispositivo móvil, como un smartphone o una tableta.

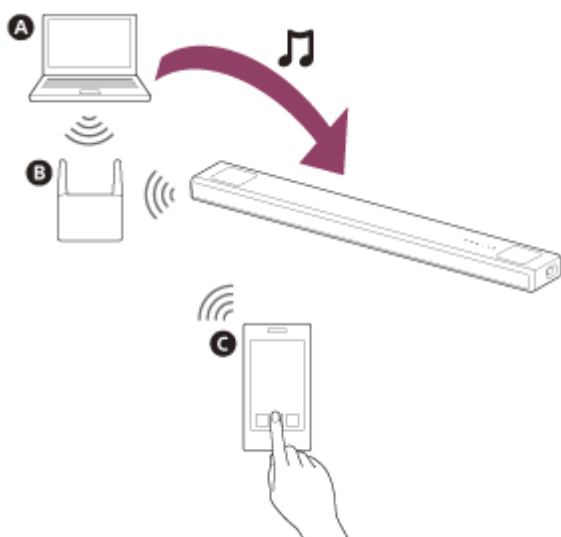

- A** PC
- B** Enrutador de LAN inalámbrico
- C** Smartphone o tableta

1 Conecte el sistema de altavoces a una red.

2 Conecte el PC a una red.

Para obtener más información, consulte el manual de instrucciones del PC.

3 Configure el PC.

Para usar el PC en su red local, tiene que configurar el PC como servidor. Para obtener más información, consulte el manual de instrucciones del PC.

4 Escuchar música en un PC mediante Sony | Music Center.

Puede reproducir los archivos de música almacenados en el PC operando Sony | Music Center que está instalado en un dispositivo móvil como un smartphone o una tableta. Para más información sobre Sony | Music Center, consulte la siguiente URL.

<https://www.sony.net/smcqa/>

Sugerencia

- Consulte [Configurar] - [Ajustes avanzados] - [Configuración de red] - [Estado de conexión de red] cuando verifique el estado de conexión de la red.

Tema relacionado

- [Configuración de una conexión de red inalámbrica en el menú Home](#)
- [Configuración de una conexión de red con Sony | Music Center](#)
- [Configuración de una conexión Wi-Fi con un dispositivo iOS](#)

5-029-482-31(4) Copyright 2021 Sony Corporation

Barra de sonido
HT-A5000/A5000M

Ajuste del volumen

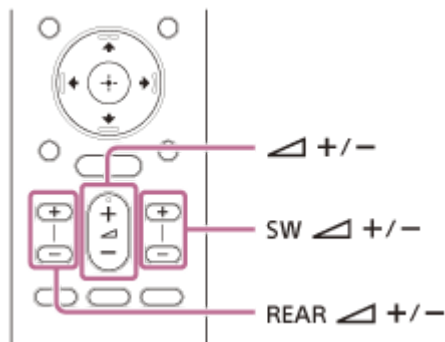

Para ajustar el volumen del sistema de altavoces

Pulse (volumen) +/-.

El nivel de volumen aparece en la pantalla del panel frontal.

Para ajustar el volumen del altavoz potenciador de graves

Pulse SW (volumen del altavoz potenciador de graves) +/-.

El nivel de volumen aparece en la pantalla del panel frontal.

Nota

- El altavoz potenciador de graves está diseñado para reproducir sonidos graves y de baja frecuencia. Si la fuente de sonido, como en los programas de televisión, no incluye muchos sonidos graves, no resulta fácil escuchar los sonidos graves del altavoz potenciador de graves.

Sugerencia

- Al conectar el altavoz potenciador de graves, se ajusta el nivel del altavoz potenciador de graves opcional en lugar del nivel del altavoz potenciador de graves integrado.

Para ajustar el volumen del altavoz trasero opcional

Pulse REAR (volumen de altavoces traseros) +/-.

El nivel de volumen aparece en la pantalla del panel frontal.

Nota

- Los altavoces traseros opcionales están diseñados para reproducir la parte envolvente del sonido multicanal y el sonido envolvente que se crea a partir del sonido de 2 canales mediante procesamiento virtual. Cuando la fuente de entrada no contiene mucho sonido envolvente, puede ser difícil escuchar el sonido envolvente de los altavoces traseros opcionales.
- REAR (volumen de altavoces traseros) +/- no funciona si los altavoces traseros opcionales no están conectados.

Barra de sonido
HT-A5000/A5000M

Disfrutar del efecto envolvente (SOUND FIELD)

Puede activar/desactivar el efecto envolvente para adaptarlo a las fuentes de sonido.

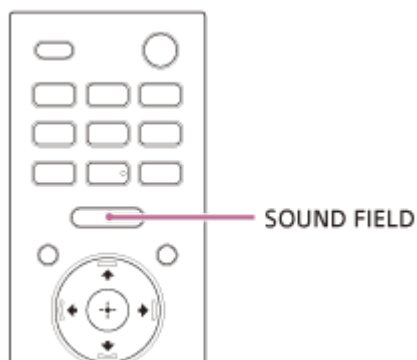

1 Pulse SOUND FIELD para seleccionar el ajuste.



El ajuste aparece en la pantalla del televisor.

- **[Sound Field: Effect On]:** el sonido se emite con el efecto envolvente. Este ajuste es adecuado para experimentar el sonido envolvente con matices con independencia del género.
- **[Sound Field: Effect Off]:** el sonido se emite sin el efecto envolvente. Este ajuste es adecuado para escuchar sonido o noticias con audio de alta resolución.

Nota

- No puede cambiar el ajuste de las siguientes condiciones aunque pulse SOUND FIELD.
 - El dispositivo BLUETOOTH se conecta en modo de transmisión BLUETOOTH.
 - Se emite un tono de prueba.
- El ajuste no aparece en la pantalla del televisor al seleccionar la entrada TV. En este caso, puede comprobar el ajuste en la pantalla del panel frontal.
- En función de la fuente del sonido, como Dolby Atmos, este ajuste siempre está activado y no se puede cambiar.

Sugerencia

- Puede seleccionar el tipo de efecto envolvente en  [Configurar] - [Ajustes avanzados] - [Ajustes de audio] - [Ajuste de Sound Field].
No puede cambiar el ajuste de [Ajuste de Sound Field] cuando  [Configurar] - [Ajustes avanzados] - [Ajustes de audio] - [360 Spatial Sound Mapping] está ajustado en [Sí].

Barra de sonido
HT-A5000/A5000M

Mejora de la claridad de los diálogos (VOICE)

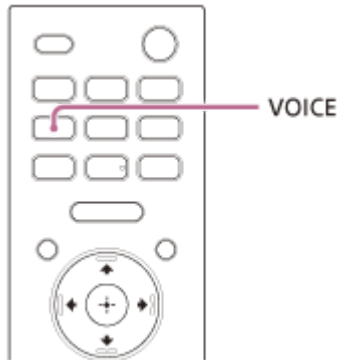

1 Pulse **VOICE** para seleccionar el ajuste.

El ajuste aparece en la pantalla del televisor.

- **[Voice: On]**: mejora el rango de diálogo para que los diálogos se entiendan más fácilmente.
- **[Voice: Off]**: desactiva la función de modo de voz.

Nota

- El ajuste no aparece en la pantalla del televisor al seleccionar la entrada TV. En este caso, puede comprobar el ajuste en la pantalla del panel frontal.
- Cuando se conecta el dispositivo BLUETOOTH en el modo de transmisión BLUETOOTH, el modo de voz está deshabilitado.

Barra de sonido
HT-A5000/A5000M

Disfrutar de un sonido claro con un volumen bajo a medianoche (NIGHT)

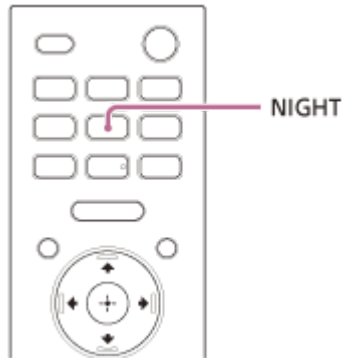

1 Pulse NIGHT para seleccionar el ajuste.

El ajuste aparece en la pantalla del televisor.

- **[Night: On]:** el sonido se emite a bajo volumen con una pérdida mínima de fidelidad y de claridad en el diálogo.
- **[Night: Off]:** desactiva la función de modo nocturno.

Nota

- Cuando se apaga el sistema de altavoces, este ajuste se establece en [Night: Off] de forma automática.
- El ajuste no aparece en la pantalla del televisor al seleccionar la entrada TV. En este caso, puede comprobar el ajuste en la pantalla del panel frontal.
- Cuando se conecta el dispositivo BLUETOOTH en el modo de transmisión BLUETOOTH el modo nocturno está deshabilitado.

Barra de sonido
HT-A5000/A5000M

Al ver la televisión

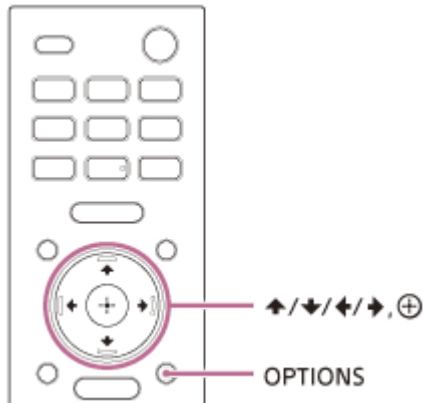

- 1 Pulse OPTIONS.**
[SYNC] aparece en la pantalla del panel frontal.
- 2 Pulse → (derecha) o ⊕ (intro).**
El tiempo de ajuste aparece en la pantalla del panel frontal.
- 3 Ajuste el retardo usando ▲ (arriba)/ ▼ (abajo) y después pulse ⊕ (intro).**
Puede ajustar de 0 ms a 300 ms en incrementos de 25 ms.
- 4 Pulse OPTIONS.**
El menú de opciones en la pantalla del panel frontal se apaga.

Barra de sonido
HT-A5000/A5000M

Al ver imágenes de otro dispositivo

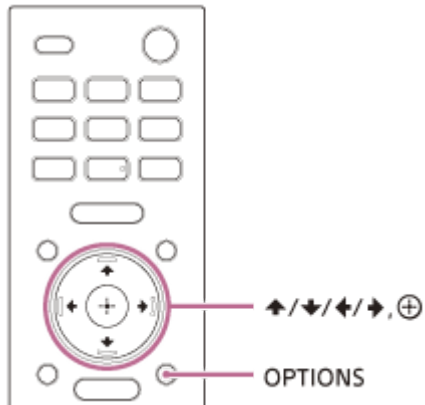

- 1 Pulse OPTIONS.**
El menú de opciones aparece en la pantalla del televisor.
- 2 Seleccione [Sincronización A/V].**
- 3 Ajuste el retardo usando \uparrow (arriba)/ \downarrow (abajo) y después pulse \oplus (intro).**
Puede ajustar de 0 ms a 300 ms en incrementos de 25 ms.

Sugerencia

- Si su televisor tiene una función que ajusta el retardo entre la imagen y el sonido, utilícela para el ajuste. Para obtener más información, consulte las instrucciones del televisor.

Barra de sonido
HT-A5000/A5000M

Disfrutar de sonido de emisión multiplex (AUDIO)

Puede disfrutar de sonido de emisión multiplex si el sistema de altavoces recibe una señal de emisión multiplex Dolby Digital.

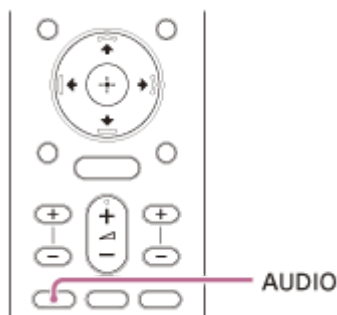

1 Pulse AUDIO para seleccionar el ajuste.

El ajuste aparece en la pantalla del televisor.

- **[Audio: Main]:** se emite el sonido del idioma principal.
- **[Audio: Sub]:** se emite el sonido del idioma secundario.
- **[Audio: Main/Sub]:** el sonido principal se emite desde el altavoz izquierdo y el sonido secundario se emite desde el altavoz derecho.

Nota

- Para emitir sonido Dolby Digital, debe conectar un televisor compatible con eARC o ARC a la toma HDMI OUT (TV eARC/ARC) con el cable HDMI (incluido) u otros dispositivos a la toma HDMI IN con un cable HDMI (no incluido).
- Si la toma HDMI IN de su televisor no es compatible con eARC o ARC, conecte el televisor a la toma TV IN (OPT) con un cable óptico digital (no incluido) para emitir sonido Dolby Digital.
- El ajuste no aparece en la pantalla del televisor al seleccionar la entrada TV. En este caso, puede comprobar el ajuste en la pantalla del panel frontal.

Tema relacionado

- [Conexión de un televisor compatible con ARC/eARC](#)
- [Conexión de un televisor que no es compatible con ARC/eARC](#)

Barra de sonido
HT-A5000/A5000M

Al ver la televisión

Ajustando el volumen de los diálogos puede escuchar el diálogo de una forma más nítida, ya que no se confunde con el sonido ambiental. Esta función funciona durante la reproducción de contenidos compatibles con la función de control de diálogos DTS:X.

El método de ajuste varía dependiendo de la entrada.

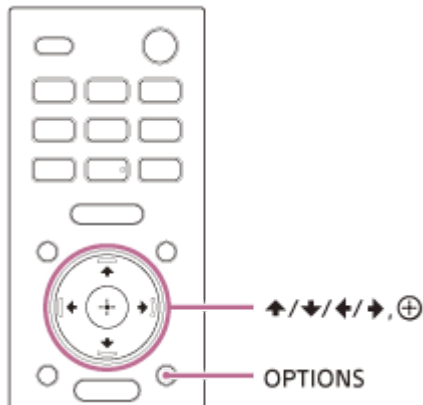

- 1 **Pulse OPTIONS, visualice [DIALOG] en la pantalla del panel frontal usando \blacktriangle (arriba)/ \blacktriangledown (abajo) y pulse \oplus (intro).**
- 2 **Ajuste el volumen de los diálogos usando \blacktriangle (arriba)/ \blacktriangledown (abajo) y después pulse \oplus (intro).**
Puede ajustar desde 0,0 dB a 6,0 dB en incrementos de 1,0 dB.
- 3 **Pulse OPTIONS.**
El menú de opciones en la pantalla del panel frontal se apaga.

Barra de sonido
HT-A5000/A5000M

Reproducción de contenido en un dispositivo AV

Ajustando el volumen de los diálogos puede escuchar el diálogo de una forma más nítida, ya que no se confunde con el sonido ambiental. Esta función funciona durante la reproducción de contenidos compatibles con la función de control de diálogos DTS:X.

El método de ajuste varía dependiendo de la entrada.

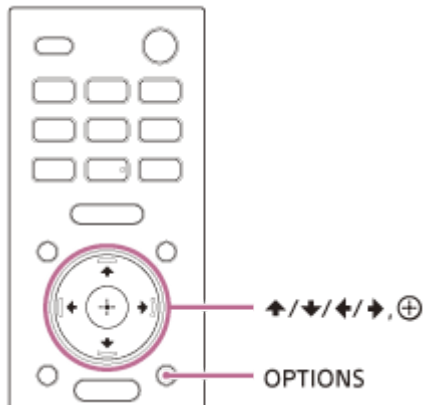

- 1 Pulse OPTIONS.**
El menú de opciones aparece en la pantalla del televisor.
- 2 Seleccione [DTS Dialog Control].**
- 3 Ajuste el volumen de los diálogos usando **▲** (arriba)/ **▼** (abajo) y después pulse **⊕** (intro).**
Puede ajustar desde 0,0 dB a 6,0 dB en incrementos de 1,0 dB.

Barra de sonido
HT-A5000/A5000M

Funcionamiento del sistema de altavoces de forma sincronizada con un televisor (función Control por HDMI)

Si conecta un televisor compatible con la función Control por HDMI utilizando un cable HDMI, podrá utilizar de forma sincronizada el sistema de altavoces con un televisor (por ejemplo, para el encendido/apagado o el ajuste de volumen).

Acerca de la función Control por HDMI

La función Control por HDMI permite el funcionamiento de dispositivos conectados con un cable HDMI (High-Definition Multimedia Interface) de forma sincronizada.

Aunque esta función está disponible para dispositivos compatibles con la función Control por HDMI, es posible que no funcione si se conectan dispositivos que Sony no haya fabricado.

Preparación para el uso de forma sincronizada con un televisor

Active los ajustes de la función Control por HDMI en el televisor conectado al sistema de altavoces con un cable HDMI. El ajuste predeterminado de la función Control por HDMI del sistema de altavoces es [Sí].

Sugerencia

- Cuando conecte al televisor un dispositivo como, por ejemplo, un reproductor de Blu-ray Disc, con un cable HDMI, active su función Control por HDMI.
- Para activar la función Control por HDMI de un televisor o reproductor de Blu-ray Disc, consulte su manual de instrucciones.
- Si activa la función Control por HDMI (sincronización "BRAVIA") en un televisor fabricado por Sony, la función Control por HDMI del sistema de altavoces también se activa automáticamente. Cuando el ajuste ha finalizado, [DONE] aparece en la pantalla del panel frontal.

Encendido o ajuste de volumen con el mando a distancia del televisor

Al encender/apagar el televisor o ajustar su volumen con el mando a distancia, el sistema de altavoces se enciende/apaga y su volumen se ajusta de manera sincronizada.



A Televisor

B Mando a distancia del televisor

Encendido de forma sincronizada

Al encender o apagar el televisor, el sistema de altavoces se encenderá o apagará automáticamente.

Nota

- Si apaga el sistema de altavoces antes de apagar el televisor, es posible que el sistema de altavoces no se encienda automáticamente aunque la próxima vez encienda el televisor. En este caso, haga lo siguiente.
 - Seleccione el sistema de altavoces para el dispositivo de salida del sonido en el menú del televisor.
 - Si utiliza un televisor Sony, active el sistema de altavoces con el televisor encendido.

Ajuste de volumen

El sonido del televisor que está viendo se emite automáticamente a través del sistema de altavoces. Puede ajustar el volumen del sistema de altavoces con el mando a distancia del televisor.

Otras funciones sincronizadas

Funcionamiento del menú con el mando a distancia del televisor

Para utilizar el menú del sistema de altavoces, seleccione el nombre del sistema de altavoces cuando cambie la entrada o a través del menú de sincronización del televisor.

Nota

- Algunos televisores Sony son compatibles con el menú de sincronización. Consulte el manual de instrucciones de su televisor para saber si su televisor es compatible con el menú de sincronización.

Adaptación de idioma

Al cambiar el idioma de la visualización en pantalla del televisor, el idioma en pantalla del sistema de altavoces también cambia.

Función Reproducción One-touch

Al reproducir contenidos en un reproductor de Blu-ray Disc o "PlayStation®4", etc. conectado al televisor, el sistema de altavoces y la televisión se encienden automáticamente.

Sugerencia

- Puede cambiar los ajustes de Control por HDMI seleccionando  [Configurar] - [Ajustes avanzados] - [Configuración HDMI] en el menú Home.

Barra de sonido
HT-A5000/A5000M

Funcionamiento del sistema de altavoces de forma sincronizada con un televisor compatible con la función de sincronización “BRAVIA”

La sincronización “BRAVIA” es una función ampliada desarrollada por Sony y basada en la función Control por HDMI. Al conectar dispositivos compatibles con la sincronización “BRAVIA” como un televisor o un reproductor de Blu-ray Disc con un cable HDMI, podrá controlar los dispositivos sincronizándolos entre sí.

Uso de la sincronización “BRAVIA”

La sincronización “BRAVIA” se activa al activar la función Control por HDMI del dispositivo Sony.

Qué puede hacer con la sincronización “BRAVIA”

Función Control por HDMI

- Encendido de forma sincronizada
- Ajuste de volumen
- Funcionamiento del menú con el mando a distancia del televisor
- Adaptación de idioma
- Función Reproducción One-Touch

Función Home Theatre Control

Es posible ajustar el sistema de altavoces, cambiar de entrada, etc. sin cambiar la entrada TV.

Tema relacionado

- [Funcionamiento del sistema de altavoces de forma sincronizada con un televisor \(función Control por HDMI\)](#)

Barra de sonido
HT-A5000/A5000M

Cambiar el brillo de la pantalla del panel frontal y los indicadores (DIMMER)

Puede cambiar el brillo de la pantalla del panel frontal y el indicador BLUETOOTH. El brillo del indicador de alimentación para el altavoz potenciador de graves opcional y los altavoces traseros también cambia.

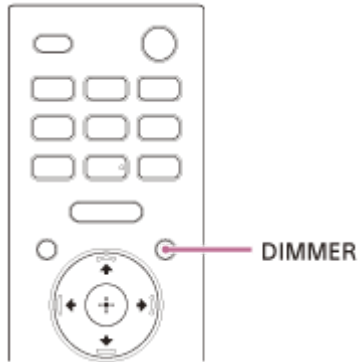

1 Pulse DIMMER para seleccionar el ajuste.

El ajuste aparece en la pantalla del televisor.

- **[Dimmer: Bright]:** la pantalla del panel frontal y los indicadores se encienden en modo brillante.
- **[Dimmer: Dark]:** la pantalla del panel frontal y los indicadores se encienden en modo oscuro.
- **[Dimmer: Off]:** la pantalla del panel frontal y los indicadores se apagan.



Nota

- La pantalla del panel frontal y los indicadores se apagan al seleccionar [Dimmer: Off]. Se encienden automáticamente al pulsar cualquier botón y se apagan de nuevo si no realiza ninguna operación en el sistema de altavoces durante unos 10 segundos. Sin embargo, en ocasiones, la pantalla del panel frontal y los indicadores no se apagan. En este caso, el brillo de la pantalla del panel frontal y de los indicadores es el mismo que con [Dimmer: Dark].
- El ajuste no aparece en la pantalla del televisor al seleccionar la entrada TV. En este caso, puede comprobar el ajuste en la pantalla del panel frontal.

Barra de sonido
HT-A5000/A5000M

Ahorro de electricidad en modo de espera

Compruebe que ha realizado los ajustes siguientes:

-  [Configurar] - [Ajustes avanzados] - [Configuración HDMI] - [En espera] se establece en [No].
-  [Configurar] - [Ajustes avanzados] - [Ajustes del sistema] - [En Espera por red/Bluetooth] se establece en [No].

Barra de sonido
HT-A5000/A5000M

Realización de Configuración fácil

Puede configurar fácilmente los ajustes básicos iniciales, los ajustes de los altavoces y los ajustes de la red para el sistema de altavoces realizando la Configuración fácil.

- 1 Pulse HOME.**

El menú Home aparece en la pantalla del televisor.
- 2 Seleccione  [Configurar] - [Configuración fácil] en el menú Home.**

Aparecerá la pantalla [Configuración fácil] en la pantalla del televisor.
- 3 Seleccione el ajuste deseado.**
 - **[Configuración de inicio fácil]:** realiza la configuración inicial básica, incluida la configuración de los altavoces y la configuración de la red.
 - **[Configuración fácil de sonido]:** realiza la configuración básica del altavoz para optimizar el sonido envolvente del entorno.
 - **[Ajuste de red fácil]:** realiza la configuración básica de la red.
- 4 Configure los ajustes siguiendo las instrucciones que aparecen en pantalla.**

Barra de sonido
HT-A5000/A5000M

Uso del menú [Ajustes avanzados]

Puede realizar diferentes ajustes en elementos como la imagen y el sonido desde el menú [Ajustes avanzados].









1 Pulse HOME.

El menú Home aparece en la pantalla del televisor.

2 Seleccione [Configurar] - [Ajustes avanzados] en el menú Home.

Aparecerá la pantalla [Ajustes avanzados] en la pantalla del televisor.

3 Seleccione la opción.

-  [Ajustes de los altavoces]: realiza los ajustes de los altavoces para la instalación y las conexiones.
-  [Ajustes de audio]: realiza los ajustes de salida de audio.
-  [Configuración HDMI]: realiza los ajustes de HDMI.
-  [Ajustes de Bluetooth]: realiza ajustes detallados para la función BLUETOOTH.
-  [Ajustes del sistema]: realiza los ajustes de sistema de altavoces.
-  [Configuración de red]: realiza ajustes detallados para Internet.
-  [Restaurar]: restaura el sistema de altavoces a los valores predeterminados en fábrica.
-  [Actualización de software]: actualiza el software del sistema de altavoces o altavoz potenciador de graves/altavoces traseros opcionales.

Barra de sonido
HT-A5000/A5000M

[Ajustes de los altavoces]

[Información de Ajustes de los altavoces]

Puede aplicar el valor medido de [Optimización del campo de sonido] o el valor de [Ajustes de los altavoces manualmente] a los ajustes de los altavoces. Para utilizar este ajuste, ejecute [Optimización del campo de sonido] y desactive [360 Spatial Sound Mapping].

[Valor de Optimización del campo de sonido]: aplica el valor medido de [Optimización del campo de sonido] a los ajustes de los altavoces.

[Valor de Ajustes de los altavoces manualmente]: aplica el valor de [Ajustes de los altavoces manualmente] a los ajustes de los altavoces.

[Optimización del campo de sonido]

Esta función mide automáticamente la distancia entre el altavoz de barra y el techo, las paredes laterales, el altavoz potenciador de graves opcional (*1) y los altavoces traseros (*1), y optimiza la calidad del sonido envolvente a su entorno.

Siga las instrucciones en pantalla para realizar las mediciones. La optimización puede tardar hasta 30 segundos.

Durante la optimización, los altavoces pueden emitir sonidos fuertes.

*1 Solo se mide cuando se utilizan el altavoz potenciador de graves o los altavoces traseros opcionales.

Nota

- No genere ruidos intensos ni camine o se coloque delante de los altavoces durante la optimización.

[Ajuste de campo de sonido]

● [Dirección de campo de sonido]

Siga las instrucciones de la pantalla para ajustar la distancia posicional entre los altavoces frontales y el televisor, y entre los altavoces y la posición de escucha. Esto ajusta la dirección desde la que se escucha el sonido, como los diálogos, para mejorar la sincronización de la imagen y el sonido, y también ajusta la dirección y el equilibrio del sonido para mejorar su realismo.

Para utilizar este ajuste, conecte los altavoces traseros opcionales y active la función [360 Spatial Sound Mapping].

● [Altura de campo de sonido]

Ajuste la altura del campo de sonido.

● [Prueba sonora]

La prueba de tono se reproduce desde los altavoces para comprobar si hay altavoces disponibles.

[Sí]: La prueba de tono se reproduce desde los altavoces.

[No]: La prueba de tono no se reproduce desde los altavoces.

[Ajustes de los altavoces manualmente]

Puede establecer la distancia del altavoz desde su posición de escucha y su nivel de salida, etc. para obtener el mejor sonido envolvente posible.

Para utilizar este ajuste, desactive [360 Spatial Sound Mapping].

● [Distancia]

Establezca la distancia entre la posición de escucha y el altavoz.

Puede establecer el valor entre 0 m y 10 m (de 10 en 10 cm).

[Delanteros]: establece la distancia del altavoz delantero.

[Subwoofer](^{*1}): establece la distancia del altavoz potenciador de graves opcional.

[Altavoz trasero (Izq.)](^{*2}): establece la distancia del altavoz trasero izquierdo opcional.

[Altavoz trasero (Der.)](^{*2}): establece la distancia del altavoz trasero derecho opcional.

^{*1} Este elemento aparece al usar el altavoz potenciador de graves opcional.

^{*2} Este elemento aparece al usar los altavoces traseros opcionales.

● [Nivel]

Ajuste el nivel de sonido de los altavoces.

Puede establecer el valor entre -6,0 dB y 6,0 dB (pasos de 0,5 dB).

[Delanteros]: establece el nivel del altavoz delantero.

[Altura]: establece el nivel de altura del altavoz.

[Beam Tweeter (Izq.)]: establece el nivel del altavoz del bloque de beamforming del altavoz de agudos izquierdo.

[Beam Tweeter (Der.)]: establece el nivel del altavoz del bloque de beamforming del altavoz de agudos derecho.

[Subwoofer](^{*1}): establece el nivel del altavoz potenciador de graves opcional.

[Altavoz trasero (Izq.)](^{*2}): establece el nivel del altavoz trasero izquierdo opcional.

[Altavoz trasero (Der.)](^{*2}): establece el nivel del altavoz trasero derecho opcional.

[De altura trasero (Izq.)](^{*3}): establece el nivel de altura del altavoz trasero izquierdo opcional.

[De altura trasero (Der.)](^{*3}): establece el nivel de altura del altavoz trasero derecho opcional.

^{*1} Este elemento aparece al usar el altavoz potenciador de graves opcional.

^{*2} Este elemento aparece al usar los altavoces traseros opcionales.

^{*3} Este elemento aparece al usar los altavoces de altura traseros opcionales.

● [Distancia al techo]

Establece la distancia entre el altavoz y el techo.

[Delanteros]: establece la distancia del altavoz delantero. Puede establecer el valor entre 1 m y 5 m (de 10 en 10 cm).

[Altavoz trasero (Izq.)](^{*1}): selecciona la distancia del altavoz trasero izquierdo opcional.

[Altavoz trasero (Der.)](^{*1}): selecciona la distancia del altavoz trasero derecho opcional.

^{*1} Este elemento aparece al usar los altavoces traseros opcionales.

● [Distancia a una pared lateral]

Defina la distancia entre el altavoz y una pared lateral.

Puede establecer el valor entre 0,5 m y 10 m (de 10 en 10 cm).

[Sistema (Izq.)]: establece la distancia respecto al lado izquierdo del altavoz de barra.

[Sistema (Der.)]: establece la distancia respecto al lado derecho del altavoz de barra.

● [Prueba sonora]

La prueba de tono se emite desde los altavoces para comprobar los altavoces disponibles.

[Sí]: la prueba de tono se emite desde el altavoz.

[No]: la prueba de tono no se emite desde los altavoces.

Sugerencia

- Puede cambiar las unidades de medida (pies o metros) pulsando OPTIONS.

[Ajustes de los altavoces inalámbricos]

Puede ajustar varios elementos relacionados con la conexión inalámbrica entre el sistema de altavoces y el altavoz potenciador de graves/altavoces traseros opcionales.

● [Modo de enlace]

Puede configurar el método de conexión para el altavoz potenciador de graves y los altavoces traseros opcionales.

[Auto]: conecta el altavoz potenciador de graves y los altavoces traseros opcionales al sistema de altavoces automáticamente.

[Manual]: conecta el altavoz potenciador de graves y los altavoces traseros opcionales manualmente.

- **[Comenzar enlace manual]**
Realice la conexión manual entre el altavoz potenciador de graves/altavoces traseros opcionales y el sistema de altavoces. Para obtener más información, consulte el manual de instrucciones suministrado con los altavoces opcionales.
- **[Comprobar conexión inalámbrica]**
Puede comprobar el estado de la conexión para el altavoz potenciador de graves y los altavoces traseros opcionales.
- **[Canal RF]**
Puede minimizar la interferencia con otros dispositivos inalámbricos.
[Sí]: En condiciones normales, seleccione esta opción. El sistema de altavoces selecciona automáticamente el mejor canal para la transmisión. Este es el modo más potente para la interferencia inalámbrica.
[No]: El sistema de altavoces selecciona un canal de la banda de frecuencia limitada para evitar interferencias inalámbricas externas. Si ocurre la disminución del sonido cuando está seleccionada la opción [Sí], se puede mejorar seleccionando [No].
- **[Calidad reprod. inalámbr.]**
Puede establecer la calidad de reproducción inalámbrica del altavoz potenciador de graves y los altavoces traseros opcionales.
[Calidad de sonido]: la calidad del sonido tiene prioridad sobre el estado de la conexión inalámbrica.
[Conexión]: el estado de la conexión tiene prioridad sobre la calidad del sonido.
- **[Versión del software]**
Puede comprobar la versión de software del altavoz potenciador de graves y los altavoces traseros opcionales.

Nota

- [Canal RF], [Calidad reprod. inalámbr.] y [Versión del software] solo pueden seleccionarse cuando el altavoz potenciador de graves opcional y los altavoces traseros están conectados al sistema de altavoces.
- [Canal RF] no está disponible en algunos países/regiones.

[Ajustes de altavoz central de TV]

Si conecta el sistema de altavoces y el televisor con el cable HDMI (incluido) y el cable del modo altavoz central de TV (incluido) puede emitir el sonido de la parte central del sistema de altavoces por el televisor. Ajuste [Control por HDMI] en [Sí].

- **[Modo altavoz central de TV]**
[Sí]: utiliza un televisor compatible con esta función como altavoz central.
[No]: desactivado
- **[Ajuste de la posición del TV]**
Siga las instrucciones en pantalla para ajustar la posición del sistema de altavoces en relación con el televisor de modo que la altura a la que puede escucharse el sonido (como los diálogos) esté adaptada a la altura del televisor.

Nota

- En función del contenido de audio, puede que no se emita sonido del televisor.
- Si el efecto envolvente está ajustado en [Sound Field: Effect On] pulsando SOUND FIELD en el mando a distancia, no se emite sonido desde el televisor.

Barra de sonido

HT-A5000/A5000M

[Ajustes de audio]

[360 Spatial Sound Mapping]

Crea una increíble experiencia 360 Spatial Sound que amplía el sonido como si hubiera más altavoces en la habitación. Conecte los altavoces traseros opcionales para utilizar este ajuste.

[Sí]: Activa la función [360 Spatial Sound Mapping].

[No]: Desactiva la función [360 Spatial Sound Mapping].

Nota

- Cuando se conecta el dispositivo BLUETOOTH en el modo de transmisión BLUETOOTH, el ajuste [360 Spatial Sound Mapping] se desactiva.

[Ajuste de Sound Field]

Puede seleccionar el tipo de efecto envolvente. Este efecto está disponible cuando el efecto envolvente se ajusta en [Sound Field: Effect On] pulsando SOUND FIELD en el mando a distancia.

Puede cambiar los ajustes cuando  [Ajustes de audio] - [360 Spatial Sound Mapping] está ajustado en [No].

Cuando los auriculares están conectados con la función BLUETOOTH, esta función no está disponible.

[Sony | Vertical Surround Engine]: Sony | Vertical Surround Engine mejora los canales de los altavoces envolvente y vertical para crear un efecto de sonido virtual inmersivo y envolvente.

[Dolby Speaker Virtualizer]: Dolby Speaker Virtualizer mejora los canales de los altavoces envolvente y vertical para crear un efecto de sonido virtual inmersivo y envolvente al reproducir el formato Dolby. Desactiva los efectos de sonido diferentes del formato Dolby.

[DTS Neural:X]: realiza la mezcla de acuerdo con el entorno envolvente. Esta función está desactivada cuando la frecuencia de muestreo es de 96 kHz - 192 kHz, o cuando se reproduce el formato Dolby o DSD.

[DSEE Extreme]

[Sí]: aumenta la música comprimida a una calidad de sonido superior utilizando tecnología de IA y le hace sentir como si estuviera en un estudio de grabación o en un concierto.

[No]: desactivado

Nota

- Esta función es compatible con las señales de entrada digital de dos canales de 44,1 kHz o 48 kHz de frecuencia de muestreo.
- Esta función no es compatible con señales DSD.
- La frecuencia de muestreo/intensidad de bit tras mejorar llega a 96 kHz/24 bits.
- Esta función no funciona en las siguientes condiciones.
 - Se usa Chromecast built-in.
 - [Volumen automático avanzado] se ha establecido en [Sí].
 - El efecto envolvente se ajusta en [Sound Field: Effect On] pulsando SOUND FIELD en el mando a distancia.

[Audio DRC]

Puede comprimir el rango dinámico de la señal de audio para escuchar mejor sonidos más bajos.

[Auto]: comprime automáticamente el sonido codificado en Dolby TrueHD.

[Sí]: reproduce las pistas de sonido Dolby y DTS con el tipo de rango dinámico que seleccionó el ingeniero de grabación.

[No]: sin compresión del rango dinámico.

[Volumen automático avanzado]

Puede reducir la diferencia de volumen provocada por la señal de entrada. Esta función resulta eficaz cuando el volumen de un anuncio de televisión es más alto que el del programa de televisión.

[Sí]: ajusta el volumen automáticamente.

[No]: desactivado

Nota

- La función Volumen automático avanzado no resulta adecuada para escuchar música.

Tema relacionado

- [Disfrutar del efecto envolvente \(SOUND FIELD\)](#)

Barra de sonido
HT-A5000/A5000M

[Configuración HDMI]

[Control por HDMI]

[Sí]: la función Control por HDMI está activada. Los dispositivos conectados con un cable HDMI pueden controlarse entre sí.

[No]: desactivado

[Modo de espera vinculado a TV]

Esta función solo está disponible al ajustar [Control por HDMI] en [Sí].

[Auto]: si la entrada del sistema de altavoces es [TV] o [HDMI], el sistema de altavoces se apaga automáticamente al apagar el televisor.

[Sí]: el sistema de altavoces se apaga automáticamente al apagar el televisor independientemente de la entrada.

[No]: el sistema de altavoces no se apaga al apagar el televisor.

[En espera]

Esta función solo está disponible al ajustar [Control por HDMI] en [Sí].

[Auto]: se envían señales desde la toma HDMI OUT (TV eARC/ARC) del sistema de altavoces cuando el televisor está encendido mientras el sistema de altavoces está apagado. Si desea reducir más el consumo de energía en espera del sistema de altavoces que cuando está ajustado en [Sí], apague el televisor conectado.

[Sí]: las señales se envían siempre desde la toma HDMI OUT (TV eARC/ARC) del sistema de altavoces cuando el sistema de altavoces no está encendido. Si conecta un televisor que no sea fabricado por Sony, recomendamos que seleccione este ajuste.

[No]: las señales no se envían desde la toma HDMI OUT (TV eARC/ARC) del sistema de altavoces cuando el sistema de altavoces no está encendido. Encienda el sistema de altavoces para disfrutar en el televisor de los contenidos de un dispositivo conectado al sistema de altavoces. El consumo de energía en espera del sistema de altavoces se reduce aún más que con la opción [Sí].

[Modo de Entrada de Audio TV]

Utilice esta función cuando el sistema de altavoces esté conectado a la toma HDMI IN del televisor compatible con eARC o ARC. La función eARC o ARC está disponible al establecer [Control por HDMI] en [Sí].

[Auto]: puede escuchar el sonido del televisor a través del sistema de altavoces. El sonido de eARC o ARC tiene prioridad si el ajuste es [Auto].

[Óptico]: utilice este ajuste si hay un cable óptico digital conectado.

[eARC]

Utilice esta función cuando el sistema de altavoces esté conectado a la toma HDMI IN del televisor compatible con eARC. Al realizar la conexión con un televisor compatible con ARC (no compatible con eARC), la función ARC funciona independientemente de este ajuste.

[Sí]: activa la función eARC. La función eARC funciona al conectar un televisor compatible con eARC.

[No]: desactiva la función eARC.

Nota

- Si [eARC] está ajustado en [Sí], compruebe el ajuste eARC del televisor conectado. Para obtener más información, consulte las instrucciones del televisor.

Sugerencia

- El sistema de altavoces es compatible con eARC (Enhanced Audio Return Channel). eARC es una nueva función estandarizada por HDMI2.1 y compatible con los últimos formatos de audio, además de los formatos de audio compatibles con la versión actual de ARC (Audio Return Channel).

Puede disfrutar de contenidos de audio de objetos, como Dolby Atmos - Dolby TrueHD y DTS:X, o contenido LPCM multicanal que no puede transmitirse con ARC conectando el sistema de altavoces y el televisor compatible con eARC utilizando un cable HDMI.

Para la conexión, consulte "[Conexión de un televisor compatible con ARC/eARC](#)".

[Formato de señal HDMI]

Puede seleccionar el formato de vídeo que puede recibirse. Si la imagen y el sonido del dispositivo conectado al sistema de altavoces no se emiten correctamente, modifique el ajuste de [Formato de señal HDMI].

- **[HDMI IN]**

[Formato estándar]: seleccione cuándo el televisor y los dispositivos conectados deben admitir formatos de vídeo con definición estándar.

[Formato mejorado]: seleccione cuándo el televisor y los dispositivos conectados tienen que admitir formatos de vídeo de alta definición como 4K 60p 4:4:4, etc.

[Formato mejorado (4K120, 8K)]: seleccione cuándo el televisor y los dispositivos conectados tienen que admitir formatos de vídeo de alta definición como 4K 120p, 8K, etc.

Nota

- Dependiendo del televisor, podría ser necesario ajustar la salida HDMI. Consulte el manual de instrucciones del televisor.
- Si no se emiten imagen ni sonido cuando se ajusta [Formato de señal HDMI] en [Formato mejorado (4K120, 8K)], ajústelo en [Formato mejorado] o [Formato estándar].
- Si no se emite la imagen ni el sonido cuando se ajusta [Formato de señal HDMI] en [Formato mejorado], ajústelo en [Formato estándar].
- Para obtener más información sobre los formatos de vídeo que pueden recibirse y el cable HDMI que puede usarse, consulte "[Formatos de vídeo HDMI compatibles](#)".

[Salida vídeo para vista PIP/PBP en TV]

[Sí]: al seleccionar la entrada TV en el sistema, la imagen de la entrada HDMI se emite al televisor. Para usar las opciones de imagen en imagen (PIP)/imagen por imagen (PBP) del televisor, seleccione [Sí] para esta configuración.

[No]: al seleccionar la entrada TV en el sistema, la imagen de la entrada HDMI no se emite al televisor.

Barra de sonido
HT-A5000/A5000M

[Ajustes de Bluetooth]

[Modo Bluetooth]

Puede disfrutar del contenido desde un dispositivo BLUETOOTH usando este sistema de altavoces, o bien escuchar el sonido de este sistema de altavoces usando auriculares compatibles con BLUETOOTH.

[Receptor]: este sistema de altavoces está en modo de receptor, lo que le permite recibir y emitir audio desde el dispositivo BLUETOOTH.

[Transmisor]: este sistema de altavoces está en modo de transmisor, que lo habilita para enviar audio a los auriculares compatibles con BLUETOOTH. Si cambia la entrada del sistema de altavoces, aparece [BT TX] en la pantalla del panel frontal.

[No]: se desactiva la función BLUETOOTH y no puede seleccionar la entrada [Bluetooth Audio].

Nota

- Cuando [Modo Bluetooth] está ajustado en [Transmisor], se desactivan los siguientes ajustes.
 - [360 Spatial Sound Mapping]
 - [Ajuste de Sound Field]

[Lista de dispositivos]

Cuando [Modo Bluetooth] está ajustado en [Receptor]: aparece una lista de dispositivos BLUETOOTH emparejados.

Cuando [Modo Bluetooth] está ajustado en [Transmisor]: aparece una lista de auriculares BLUETOOTH emparejados y detectados.

[Calidad de la conexión Bluetooth]

Puede definir la calidad de la conexión BLUETOOTH para escuchar audio de un dispositivo móvil con este sistema de altavoces.

Esta función solo está disponible al ajustar [Modo Bluetooth] en [Receptor].

[Prioridad en la calidad de sonido]: da prioridad a la calidad del sonido. Se selecciona automáticamente el códec LDAC, AAC o SBC en función del códec compatible del dispositivo conectado.

[Prioridad en conexión estable]: da prioridad a la estabilidad de la conexión. El códec está ajustado en SBC.

Nota

- Al conectar un dispositivo BLUETOOTH, el ajuste [Calidad de la conexión Bluetooth] no se puede cambiar.

[Calidad reprod. inalámbr.]

Puede establecer la tasa de transmisión de datos de la reproducción LDAC. Esta función solo está disponible al ajustar [Modo Bluetooth] en [Transmisor].

[Calidad de sonido LDAC]: activa el códec LDAC y se utiliza la tasa de bits más alta. El sonido se envía en una calidad superior; sin embargo, la reproducción de audio a veces puede volverse inestable cuando la calidad del enlace no es lo suficientemente buena. Si la reproducción de audio es inestable en este modo, seleccione [Conexión estable LDAC (Auto)].

[Conexión estable LDAC (Auto)]: activa el códec LDAC y la velocidad de transferencia de datos se modifica automáticamente en función del entorno.

[Calidad de sonido SBC]: activa el códec SBC. El sonido se envía en una calidad superior.

[Conexión estable SBC (Auto)]: activa el códec SBC y la velocidad de transferencia de datos se modifica automáticamente en función del entorno.

Nota

- Al conectar un dispositivo BLUETOOTH, el ajuste [Calidad reprod. inalámbr.] no se puede cambiar.

5-029-482-31(4) Copyright 2021 Sony Corporation

Barra de sonido
HT-A5000/A5000M

[Ajustes del sistema]

[Idioma]

Puede seleccionar el idioma que desee para la visualización en pantalla del sistema de altavoces.

[IR-Repeater]

[Sí]: se envían señales remotas al televisor desde la parte posterior del altavoz de barra.

[No]: desactiva la función.

[En Espera por red/Bluetooth]

[Sí]: puede activar el sistema de altavoces a través de la red o la función BLUETOOTH.

[No]: puede ahorrar energía en el modo de espera. Lleva tiempo emitir sonido desde el altavoz potenciador de graves opcional o de los altavoces traseros después de encender el sistema de altavoces en este modo.

Nota

- Si acepta utilizar la función Chromecast built-in, [En Espera por red/Bluetooth] cambia automáticamente a [Sí].
- Si establece [Canal RF] en [Sí], [En Espera por red/Bluetooth] cambia automáticamente a [Sí].

[Auto standby]

[Sí]: activa la función [Auto standby]. Si no utiliza el sistema de altavoces mientras no se recibe ninguna señal durante unos 20 minutos, el sistema de altavoces entra automáticamente en modo de espera.

[No]: desactivado

[Ajuste de nombre de dispositivo]

Puede cambiar el nombre de este sistema de altavoces según sus preferencias al usar las siguientes funciones.

- La función BLUETOOTH
- La red local
- Spotify
- Chromecast built-in

Siga las instrucciones que aparecen en pantalla y utilice el teclado virtual para introducir el nombre.

[Información del sistema]

Puede mostrar la información del sistema de altavoces, como la versión del software.

[Información sobre la Licencia del Software]

Puede mostrar la información sobre la licencia del software.

Barra de sonido
HT-A5000/A5000M

[Configuración de red]

[Conexión Wi-Fi]

[Sí]: habilita la conexión Wi-Fi del sistema de altavoces.

[No]: deshabilita la conexión Wi-Fi del sistema de altavoces.

[Ajustes de Internet]

Puede establecer la configuración de la red y verificar las conexiones de la red.

[Estado de conexión de red]

Puede mostrar el estado actual de la conexión de la red.

[Notif.de actualización de software]

[Sí]: configura el sistema de altavoces para informarle sobre la información de la versión del software más reciente.

[No]: desactivado

[Ajustes actual. autom.]

- **[Actualización automática]**

[Sí]: el software se actualiza automáticamente entre las 2 a. m. y las 5 a. m., hora local, en la [Zona horaria] seleccionada mientras este sistema de altavoces no está en uso. Si selecciona [No] en [En Espera por red/Bluetooth], la actualización del software se realiza después de apagar el sistema de altavoces.

[No]: desactivado

- **[Zona horaria]**

Seleccione su región/ciudad.

Nota

- La actualización de software se puede realizar incluso si selecciona [No] en [Actualización automática] dependiendo de los detalles de las actualizaciones.
- La actualización del software se realiza automáticamente dentro de los 11 días posteriores al lanzamiento de un nuevo software.
- Si acepta utilizar la función Chromecast built-in, [Actualización automática] cambia automáticamente a [Sí].

[Ajustes de privacidad]

El sistema de altavoces recopila la información del uso de su dispositivo. Lea la política de privacidad, que aparecerá cuando se requiera esta configuración, y decida si acepta la recopilación de información.

[Acepto]: seleccione esta opción cuando acepte la recopilación de información.

[No acepto]: seleccione esta opción cuando no acepte la recopilación de la información.

Sugerencia

- Incluso si ha seleccionado [Acepto], podrá detener la recopilación de la información volviendo a seleccionar [No acepto] o restableciendo [Configuración de red] a los valores predeterminados de fábrica mediante [Restaurar].

[Chromecast integrado]

Puede establecer el uso compartido de los datos de uso y confirmar la función Chromecast built-in.

- **[Compartir datos de uso]**

[Sí]: proporciona información asociada al uso de la función de emisión a Google.

[No]: desactivado

- **[Acerca de Chromecast integrado]**

Muestra las URL de referencia de la función Chromecast built-in.

Barra de sonido
HT-A5000/A5000M

[Restaurar]

Puede restaurar los ajustes del sistema de altavoces a los valores predeterminados en fábrica seleccionando el grupo de ajustes. Todos los ajustes del grupo se restaurarán.

Tema relacionado

- [Restauración del sistema de altavoces](#)

Barra de sonido
HT-A5000/A5000M

[Actualización de software]

Puede actualizar el software del sistema de altavoces o altavoz potenciador de graves/altavoces traseros opcionales.

Tema relacionado

- [Actualización del software](#)

Barra de sonido
HT-A5000/A5000M

Actualización del software

Al actualizar el software a la última versión, puede aprovechar las ventajas de las funciones más recientes. Para obtener información sobre las funciones de actualización, visite el sitio web siguiente:

- Para clientes del continente americano
<https://www.sony.com/am/support>
- Para clientes de Europa
<https://www.sony.eu/support>
- Para clientes de Asia-Pacífico, Oceanía, Oriente Medio y África
<https://www.sony-asia.com/support>

Nota

- La actualización puede tardar hasta 20 minutos en completarse.
- Para realizar las actualizaciones a través de Internet, se requiere un entorno de Internet.
- Mientras la actualización está en curso, no encienda ni apague el sistema de altavoces, desconecte el cable de alimentación de CA, desconecte/conecte un cable HDMI ni manipule el sistema de altavoces o el televisor. Espere a que se complete la actualización de software.
- Ajuste  [Configurar] - [Ajustes avanzados] - [Configuración de red] - [Ajustes actual. autom.] - [Actualización automática] en [Sí] cuando desee realizar las actualizaciones de software automáticamente. La actualización de software se puede realizar incluso si selecciona [No] en [Actualización automática] dependiendo de los detalles de las actualizaciones.

1 Cuando use el altavoz potenciador de graves opcional, asegúrese de que esté encendido y conectado al sistema de altavoces. Cuando utilice los altavoces traseros, asegúrese de que están conectados a la toma de corriente, encendidos y conectados al sistema de altavoces.

Los indicadores de encendido del altavoz potenciador de graves y/o del altavoz trasero opcionales se encienden en verde.

2 Pulse HOME.

El menú Home aparece en la pantalla del televisor.



3 Seleccione [Configurar] - [Ajustes avanzados] en el menú Home.

Si el sistema de altavoces detecta información de actualización para el sistema de altavoces en la red, aparece la notificación de actualización y [Actualización de software] en el menú Home. En este caso, seleccione [Actualización de software] y siga las instrucciones en pantalla.

4 Seleccione [Actualización de software].

Aparecerá la pantalla [Actualización de software] en la pantalla del televisor.

5 Seleccione el elemento para actualizar.

Seleccione el elemento de actualización de los siguientes elementos pulsando  (arriba)/  (abajo) y  (intro), y actualice el software siguiendo las instrucciones en pantalla.

Cuando inicia una actualización de software, el sistema de altavoces se reinicia automáticamente.
Durante la actualización del software, aparece [UPDATE] en la pantalla del panel frontal.
Después de completar la actualización, el sistema de altavoces se reinicia automáticamente.

[Actualización de red]

Actualiza el software usando la red disponible. Asegúrese de que la red esté conectada a Internet.

[Actualización de USB]

Actualiza el software usando una memoria USB. Para obtener información sobre la actualización, consulte las instrucciones que se visualizan al descargar el archivo de actualización.

[Actualizar los altavoces inalámbricos]

Cuando actualice el software, conecte el altavoz inalámbrico a la toma de CA y enciéndalo.

Actualiza el software del altavoz potenciador de graves y altavoces traseros opcionales cuando el software del sistema de altavoces es la versión más reciente.

Nota

- Puede realizar [Actualización de USB] manteniendo pulsado el botón BLUETOOTH y  (encendido) en el altavoz de barra durante 7 segundos.
- Si la actualización del altavoz potenciador de graves o altavoces traseros opcionales no funciona, acérquelos al altavoz de barra y actualice.

Barra de sonido
HT-A5000/A5000M

Solución de problemas

Si el sistema de altavoces no funciona correctamente, trátelo en el siguiente orden.

1. Busque la causa y la solución del problema en esta Guía de ayuda o el Manual de instrucciones.
El método de solución de problemas se indica en "Solución de problemas".



2. Busque la causa y la solución del problema en el sitio de soporte de Sony.

En el sitio de soporte de Sony encontrará la información de soporte más actualizada y las Preguntas más frecuentes.

- Para clientes del continente americano
<https://www.sony.com/am/support>
- Para clientes de Europa
<https://www.sony.eu/support>
- Para clientes de Asia-Pacífico, Oceanía, Oriente Medio y África
<https://www.sony-asia.com/support>



3. Restablezca el sistema de altavoces.

Todos los ajustes del sistema de altavoces vuelven a su estado inicial.



4. Si no puede solucionar algún problema, póngase en contacto con el distribuidor de Sony más cercano.

Barra de sonido
HT-A5000/A5000M

El sistema de altavoces no se enciende.

- Compruebe que el cable de alimentación de CA está bien conectado.
- Desconecte el cable de alimentación de CA de la toma de corriente de la pared y vuelva a conectarlo transcurridos unos minutos.

Barra de sonido

HT-A5000/A5000M

El sistema de altavoces no se enciende aunque el televisor esté encendido.

- Ajuste  [Configurar] - [Ajustes avanzados] - [Configuración HDMI] - [Control por HDMI] en [Sí]. El televisor debe ser compatible con la función Control por HDMI. Para obtener más información, consulte el manual de instrucciones de su televisor.
- Compruebe los ajustes del altavoz del televisor. El encendido del sistema de altavoces está sincronizado con los ajustes del altavoz del televisor. Para obtener más información, consulte el manual de instrucciones de su televisor.
- En función del televisor, si el sonido se emitió a través de los altavoces del televisor la última vez, el sistema de altavoces tal vez no se encienda de forma coordinada con el televisor aunque el televisor esté encendido.

Barra de sonido
HT-A5000/A5000M

El sistema de altavoces se apaga al apagar el televisor.

- Compruebe el ajuste de  [Configurar] - [Ajustes avanzados] - [Configuración HDMI] - [Modo de espera vinculado a TV]. Cuando [Modo de espera vinculado a TV] está ajustado en [Sí] o [Auto], el sistema de altavoces se apaga automáticamente al apagar el televisor.

Barra de sonido

HT-A5000/A5000M

El sistema de altavoces no se apaga aunque el televisor esté apagado.

- Compruebe el ajuste de  [Configurar] - [Ajustes avanzados] - [Configuración HDMI] - [Modo de espera vinculado a TV]. Si desea que el sistema de altavoces se apague de forma automática, independientemente de la entrada seleccionada al apagar el televisor, ajuste [Modo de espera vinculado a TV] en [Sí]. El televisor debe ser compatible con la función Control por HDMI. Para obtener más información, consulte el manual de instrucciones de su televisor.

Barra de sonido

HT-A5000/A5000M

El sistema de altavoces no puede apagarse.

- El sistema de altavoces puede estar en modo demo. Para cancelar el modo demo, restablezca el sistema de altavoces. Mantenga pulsado  (encendido) y – (volumen) en el altavoz de barra durante más de 5 segundos.

Barra de sonido
HT-A5000/A5000M

No hay imagen o no se emite correctamente.

- Seleccione la entrada adecuada.
- Si no aparece la imagen cuando se ha seleccionado la entrada TV, seleccione el canal de televisión que desee usando el mando a distancia del televisor.
- Si no aparece la imagen cuando se ha seleccionado la entrada HDMI, pulse el botón de reproducción del dispositivo conectado.
- Desconecte un cable HDMI y vuelva a conectarlo. Compruebe que el cable esté bien insertado.
- Si no se ve la imagen del dispositivo conectado o si la imagen del dispositivo conectado no se emite correctamente, cambie el ajuste de  [Configurar] - [Ajustes avanzados] - [Configuración HDMI] - [Formato de señal HDMI] - [HDMI IN].
- El sistema de altavoces se conecta a un dispositivo de entrada que no es compatible con HDCP (High-bandwidth Digital Content Protection). En este caso, compruebe las especificaciones del dispositivo conectado.

Barra de sonido

HT-A5000/A5000M

La imagen de la pantalla del televisor está distorsionada.

- Puede que se produzcan interferencias de la función inalámbrica entre el televisor/otros dispositivos inalámbricos y el sistema de altavoces. Instale el sistema de altavoces alejado del televisor/otros dispositivos inalámbricos.
- Se producen interferencias de la banda de frecuencia entre la LAN inalámbrica y la conexión inalámbrica de los altavoces opcionales. Cambie la banda de la conexión LAN inalámbrica del televisor o dispositivo que esté reproduciendo una imagen en 2,4 GHz.

Barra de sonido
HT-A5000/A5000M

El contenido 3D de la toma HDMI IN no se muestra en la pantalla del televisor.

- Dependiendo del televisor o del dispositivo de vídeo, es posible que no se muestre el contenido 3D. Compruebe el formato de vídeo HDMI compatible.

Tema relacionado

- [Formatos de vídeo HDMI compatibles](#)

Barra de sonido
HT-A5000/A5000M

La señal de vídeo de alta definición (4K/60p 4:4:4, 4:2:2 y 4K/60p 4:2:0 10 bits, etc.) de la toma HDMI IN no se muestra en la pantalla del televisor.

- Dependiendo del televisor o del dispositivo de vídeo, es posible que no se muestren las señales de vídeo de alta definición como 4K. Compruebe la capacidad de vídeo y los ajustes de su televisor y el dispositivo de vídeo.
- Cambie el ajuste de  [Configurar] - [Ajustes avanzados] - [Configuración HDMI] - [Formato de señal HDMI] - [HDMI IN] de acuerdo con la señal de vídeo compatible con el dispositivo o televisor conectado.
- Cuando reproduzca señales de vídeo de alta definición como contenido de vídeo 4K protegido por derechos de autor, conecte el sistema de altavoces a la toma de entrada HDMI compatible con HDCP2.2 o HDCP2.3 en el televisor. Para obtener más información, consulte el manual de instrucciones de su televisor. Si la toma de entrada HDMI compatible con HDCP2.2 o HDCP2.3 del televisor no es compatible con eARC o ARC, conecte la toma de salida digital óptica del televisor y la toma TV IN (OPT) del sistema de altavoces con un cable óptico digital.

Tema relacionado

- [Formatos de vídeo HDMI compatibles](#)



Barra de sonido
HT-A5000/A5000M

La imagen que se muestra no ocupa toda la pantalla del televisor.

- La relación de aspecto del dispositivo está fija.

Barra de sonido
HT-A5000/A5000M

La imagen y el sonido del dispositivo conectado al sistema de altavoces no se emiten a través del televisor cuando el sistema de altavoces no está encendido.

- Ajuste  [Configurar] - [Ajustes avanzados] - [Configuración HDMI] - [Control por HDMI] en [Sí] en el sistema de altavoces y, a continuación, ajuste [En espera] en [Auto] o [Sí].
- Encienda el sistema de altavoces y seleccione la entrada correspondiente al dispositivo en reproducción.
- Si conecta dispositivos no fabricados por Sony que admitan la función Control por HDMI, ajuste  [Configurar] - [Ajustes avanzados] - [Configuración HDMI] - [En espera] en [Sí].

Barra de sonido
HT-A5000/A5000M

El contenido HDR no se puede mostrar en alto rango dinámico.

- Compruebe los ajustes del televisor y el dispositivo conectado. Para obtener más información, consulte el manual de instrucciones del televisor y el dispositivo conectado.
- Dependiendo del ajuste [Formato de señal HDMI], es posible que un dispositivo AV no pueda emitir contenidos HDR en formato HDR. Cambie el ajuste de  [Configurar] - [Ajustes avanzados] - [Configuración HDMI] - [Formato de señal HDMI] - [HDMI IN] de acuerdo con el formato de vídeo compatible con el dispositivo AV.

Tema relacionado

- [Formatos de vídeo HDMI compatibles](#)



Barra de sonido
HT-A5000/A5000M

El sistema de altavoces no puede conectarse a un televisor con la función BLUETOOTH.

-
- Al conectar el sistema de altavoces y un televisor con un cable HDMI, se cancela la conexión BLUETOOTH.

Barra de sonido
HT-A5000/A5000M

El sistema de altavoces no emite sonidos del televisor.



- Compruebe el tipo y la conexión del cable HDMI, el cable del modo altavoz central de TV o el cable óptico digital que está conectado al sistema de altavoces y al televisor.
- Desconecte los cables conectados al televisor y al sistema de altavoces y, a continuación, vuelva a conectarlos de forma segura. Desconecte los cables de alimentación de CA del televisor y el sistema de altavoces de las tomas de CA y, a continuación, vuelva a conectarlos.
- Cuando el sistema de altavoces y el televisor estén conectados con un cable HDMI, compruebe lo siguiente.
 - La toma HDMI del televisor conectado tiene la marca “eARC” o “ARC”.
 - La función Control por HDMI del televisor esté activada.
 - La función eARC o ARC del televisor está activada.
 - El número de dispositivos conectados que pueden controlarse con la función Control por HDMI no ha superado el límite.
 - En el sistema de altavoces,  [Configurar] - [Ajustes avanzados] - [Configuración HDMI] - [Control por HDMI] está ajustado en [Sí] y  [Configurar] - [Ajustes avanzados] - [Configuración HDMI] - [Modo de Entrada de Audio TV] está ajustado en [Auto].
- Si el televisor no es compatible con eARC, ajuste  [Configurar] - [Ajustes avanzados] - [Configuración HDMI] - [eARC] en [No].
- Si el televisor no es compatible con eARC o ARC, conecte un cable óptico digital. Si el televisor no es compatible con eARC o ARC, el sonido del televisor no se emitirá a través del sistema de altavoces aunque el sistema de altavoces esté conectado a la toma HDMI IN del televisor.
- Cambie la entrada del sistema de altavoces a la entrada TV.
- Aumente el volumen del sistema de altavoces o cancele el silenciamiento.
- Si no se emite el sonido de un receptor de televisión por cable o un receptor de televisión por satélite conectado al televisor, conecte el dispositivo a una toma HDMI IN del sistema de altavoces y cambie la entrada del sistema de altavoces a la entrada del dispositivo conectado ([HDMI]).
- En función del orden en que encienda el televisor y el sistema de altavoces, es posible que el sistema de altavoces se silencie y que se visualice [MUTING] en la pantalla del panel frontal del sistema de altavoces. En este caso, encienda primero el televisor y, a continuación, el sistema de altavoces.
- Pulse TV/AUDIO SYSTEM en el mando a distancia para cambiar la salida para el sonido del televisor conectado o ajuste la configuración de los altavoces de su televisor al sistema de audio. Consulte el manual de instrucciones del televisor para obtener información sobre cómo configurar el televisor.

Tema relacionado

- [Conexión de un televisor compatible con ARC/eARC](#)
- [Conexión de un televisor que no es compatible con ARC/eARC](#)
- [Conexión de un dispositivo AV compatible con el formato de vídeo 2K/4K](#)
- [Conexión de un dispositivo AV compatible con el formato de vídeo 8K](#)

Barra de sonido
HT-A5000/A5000M

La imagen y el sonido del dispositivo conectado al sistema de altavoces no se emiten a través del televisor cuando el sistema de altavoces no está encendido.

- Ajuste  [Configurar] - [Ajustes avanzados] - [Configuración HDMI] - [Control por HDMI] en [Sí] en el sistema de altavoces y, a continuación, ajuste [En espera] en [Auto] o [Sí].
- Encienda el sistema de altavoces y seleccione la entrada correspondiente al dispositivo en reproducción.
- Si conecta dispositivos no fabricados por Sony que admitan la función Control por HDMI, ajuste  [Configurar] - [Ajustes avanzados] - [Configuración HDMI] - [En espera] en [Sí].

Barra de sonido

HT-A5000/A5000M

El sonido se emite tanto desde el sistema de altavoces como desde el televisor.

- Silencie el sonido del sistema de altavoces o del televisor.
- Si conecta el sistema de altavoces y el televisor con el cable del modo altavoz central de TV y ajusta  [Configurar] - [Ajustes avanzados] - [Ajustes de los altavoces] - [Ajustes de altavoz central de TV] - [Modo altavoz central de TV] en [Sí], el sonido de la parte central del sistema de altavoces se emite a través del televisor.

Barra de sonido
HT-A5000/A5000M

El sonido del televisor de este sistema de altavoces tiene retardo con respecto a la imagen.





- Defina el valor de ajuste del retardo entre la imagen y el sonido en 0 ms si está ajustado en un intervalo de entre 25 ms y 300 ms.
- Es posible que se produzca un desfase entre el sonido y la imagen, en función de la fuente del sonido. Si su televisor incorpora una función que retrasa la imagen, utilícela para realizar el ajuste. Para obtener más información, consulte el manual de instrucciones de su televisor.

Tema relacionado

- [Al ver la televisión](#)
- [Al ver imágenes de otro dispositivo](#)

Barra de sonido
HT-A5000/A5000M

No hay sonido o únicamente se oye un sonido muy bajo del dispositivo conectado al sistema de altavoces.

- Pulse  (volumen) + en el mando a distancia y compruebe el nivel de volumen.
- Pulse  (silenciamiento) o  (volumen) + en el mando a distancia para cancelar la función de silenciamiento.
- Asegúrese de que se selecciona correctamente la fuente de entrada. Pruebe otras fuentes de entrada pulsando el botón de selección de entrada en el mando a distancia (TV/HDMI/USB/BLUETOOTH).
- Compruebe que los conectores estén bien insertados.
- Al reproducir contenidos compatibles con tecnología de protección de copyright (HDCP), es posible que el sonido no se emita a través del sistema de altavoces.
- Cambie el ajuste de  [Configurar] - [Ajustes avanzados] - [Configuración HDMI] - [Formato de señal HDMI] - [HDMI IN].

Barra de sonido

HT-A5000/A5000M

No se puede obtener el efecto de sonido envolvente.

-
- En función de la combinación del ajuste de SOUND FIELD y la señal de entrada, es posible que el sonido envolvente no funcione de forma eficaz. El efecto envolvente puede ser sutil, dependiendo del programa o del disco.
 - Para reproducir audio multicanal, compruebe el ajuste de salida de audio en el dispositivo conectado al sistema de altavoces. Para obtener más información, consulte el manual de instrucciones del dispositivo conectado.

Barra de sonido
HT-A5000/A5000M

No se emite ningún sonido del altavoz potenciador de graves/altavoces traseros opcionales.

- Instale el sistema de altavoces, los altavoces traseros opcionales y el altavoz potenciador de graves a una distancia de 1,5 m o más de un router LAN inalámbrico, etc.
La situación puede mejorarse modificando la dirección o el ángulo de la antena del router LAN inalámbrico.

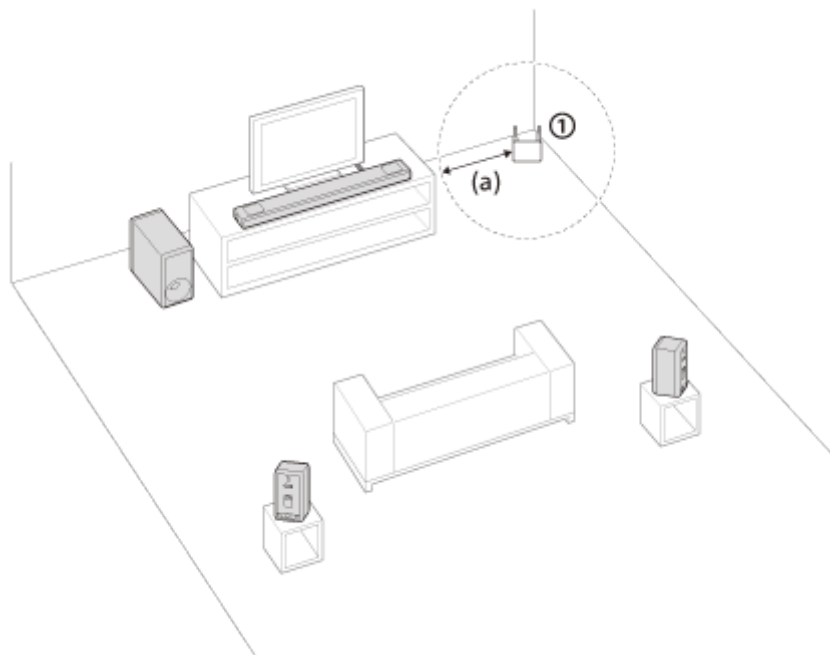

① Router LAN inalámbrico, etc.

(a) 1,5 m o más

- Se puede mejorar si ajusta [Configurar] - [Ajustes avanzados] - [Ajustes de los altavoces] - [Ajustes de los altavoces inalámbricos] - [Calidad reprod. inalámbr.] en [Conexión].
- Ajuste [Configurar] - [Ajustes avanzados] - [Ajustes de los altavoces] - [Ajustes de los altavoces inalámbricos] - [Canal RF] en [No] y, a continuación, en [Sí].
- Si hay cerca un dispositivo que genere radiación electromagnética, como un dispositivo LAN inalámbrico o un horno microondas, aleje el sistema de altavoces del dispositivo.
- Consulte el manual de instrucciones del altavoz potenciador de graves/altavoces traseros opcionales.

Barra de sonido
HT-A5000/A5000M

No se emite sonido desde algunos altavoces.

- Dependiendo de la combinación del ajuste de SOUND FIELD y la fuente de sonido, tal vez algunos altavoces no emitan sonido.
- Si no sale sonido de los altavoces traseros opcionales
Al pulsar SOUND FIELD para activar el efecto envolvente, el sistema de altavoces mezcla las señales de audio y el sonido sale por todos los altavoces.

Señal de audio	Salida de sonido desde los altavoces traseros opcionales	
	[Sound Field: Effect On]	[Sound Field: Effect Off]
Contenido de 2 canales	○	—
Contenido multicanal	○	○

○ : El sonido se emite tanto desde el sistema de altavoces como desde los altavoces traseros opcionales.
—: El sonido se emite solamente desde el sistema de altavoces. El sonido no se emite desde los altavoces traseros opcionales.

Nota

- Cuando [Ajuste de Sound Field] está ajustado en [Dolby Speaker Virtualizer], algunos altavoces pueden no emitir sonido dependiendo del contenido de entrada.
- El sonido no sale desde los altavoces traseros opcionales cuando se reproduce audio Dual Mono.

Barra de sonido

HT-A5000/A5000M

Error de Optimización del campo de sonido.

- Cuando utilice los altavoces traseros opcionales, instálelos en posición vertical de manera que las etiquetas situadas en su parte inferior estén orientadas hacia abajo.
- Lleve a cabo de nuevo la Optimización del campo de sonido cuando el entorno esté tranquilo.
- Si el altavoz de barra y el altavoz potenciador de graves/altavoces traseros opcionales están demasiado cerca o demasiado alejados entre sí, la Optimización del campo de sonido no se podrá llevar a cabo correctamente. Ajuste la distancia entre los altavoces y lleve a cabo la Optimización del campo de sonido de nuevo.
- Si hay algún obstáculo entre los altavoces o el micrófono de medición del altavoz está bloqueado por un obstáculo, la Optimización del campo de sonido no se podrá llevar a cabo correctamente. Si hay algún obstáculo entre los altavoces o delante de ellos, retírelo.

Barra de sonido

HT-A5000/A5000M

No se reconoce el dispositivo USB.

- Pruebe lo siguiente:
 1. Apague el sistema de altavoces.
 2. Desconecte y vuelva a conectar el dispositivo USB.
 3. Encienda el sistema de altavoces.
- Asegúrese de que el dispositivo USB esté bien conectado al puerto  (USB).
- Compruebe si hay daños en el dispositivo USB.
- Asegúrese de que el dispositivo USB está encendido.
- Si el dispositivo USB está conectado a través de un cable o un concentrador USB, desconéctelo y conecte el dispositivo USB directamente al sistema de altavoces.
- Si realiza la conexión con un WALKMAN® o smartphone, es posible que no se reconozca su memoria interna o externa (como una tarjeta de memoria).

Barra de sonido

HT-A5000/A5000M

No se puede conseguir el emparejamiento.

- Acerque este sistema de altavoces y el dispositivo BLUETOOTH.
- Asegúrese de que este sistema de altavoces no está recibiendo interferencias de un dispositivo LAN inalámbrico, de otros dispositivos inalámbricos de 2,4 GHz o de un horno microondas. Si hay cerca un dispositivo que genere radiación electromagnética, aléjelo de este sistema de altavoces.

Barra de sonido
HT-A5000/A5000M

No puede completarse la conexión BLUETOOTH.

- Asegúrese de que el indicador BLUETOOTH del altavoz de barra esté iluminado .
 - Compruebe que el dispositivo BLUETOOTH con el que se va a conectar está encendido y que la función BLUETOOTH está activada.
 - Acerque este sistema de altavoces y el dispositivo BLUETOOTH.
 - Empareje este sistema de altavoces y el dispositivo BLUETOOTH. Puede que tenga que cancelar el emparejamiento con este sistema de altavoces utilizando primero el dispositivo BLUETOOTH.
 - Es posible que se haya borrado la información de emparejamiento. Realice otra vez la operación de emparejamiento.
-

Tema relacionado

- [Escuchar música emparejando el dispositivo móvil conectado por primera vez](#)

Barra de sonido
HT-A5000/A5000M

El sonido del dispositivo móvil BLUETOOTH conectado no se emite a través del sistema de altavoces.

- Asegúrese de que el indicador BLUETOOTH del altavoz de barra esté iluminado .
- Acerque este sistema de altavoces y el dispositivo BLUETOOTH.
- Si hay cerca un dispositivo que genere radiación electromagnética, como un dispositivo LAN inalámbrico, otros dispositivos BLUETOOTH o un horno microondas, aléjelo de este sistema de altavoces.
- Retire cualquier obstáculo entre este sistema de altavoces y el dispositivo BLUETOOTH o aleje este sistema de altavoces del obstáculo.
- Cambie la posición del dispositivo BLUETOOTH conectado.
- Cambie la frecuencia LAN inalámbrica de cualquier enrutador de LAN inalámbrico o PC cercano a un rango de 5 GHz.
- Aumente el volumen del dispositivo BLUETOOTH conectado.

Tema relacionado

- [Escuchar música emparejando el dispositivo móvil conectado por primera vez](#)

Barra de sonido

HT-A5000/A5000M

No se puede conseguir el emparejamiento.

- Acerque este sistema de altavoces y los auriculares BLUETOOTH.
- Asegúrese de que este sistema de altavoces no está recibiendo interferencias de un dispositivo LAN inalámbrico, de otros dispositivos inalámbricos de 2,4 GHz o de un horno microondas. Si hay cerca un dispositivo que genere radiación electromagnética, aléjelo de este sistema de altavoces.

Barra de sonido
HT-A5000/A5000M

No puede completarse la conexión BLUETOOTH.

- Asegúrese de que el indicador BLUETOOTH del altavoz de barra esté iluminado .
 - Compruebe que los auriculares BLUETOOTH con los que se va a conectar están encendidos y que la función BLUETOOTH está activada.
 - Acerque este sistema de altavoces y los auriculares BLUETOOTH.
 - Empareje de nuevo este sistema de altavoces y los auriculares BLUETOOTH. Puede que tenga que cancelar el emparejamiento de los auriculares BLUETOOTH con este sistema de altavoces primero.
 - Es posible que se haya borrado la información de emparejamiento. Realice otra vez la operación de emparejamiento.
-

Tema relacionado

- [Escuchar música emparejando el dispositivo móvil conectado por primera vez](#)
- [Escuchar sonido emparejando los auriculares](#)

Barra de sonido
HT-A5000/A5000M

No se emite el sonido de los auriculares BLUETOOTH conectados.

- Asegúrese de que el indicador BLUETOOTH del altavoz de barra esté iluminado .
- Acerque este sistema de altavoces y los auriculares BLUETOOTH.
- Si hay cerca un dispositivo que genere radiación electromagnética, como un dispositivo LAN inalámbrico, otros dispositivos BLUETOOTH o un horno microondas, aléjelo de este sistema de altavoces.
- Retire cualquier obstáculo entre este sistema de altavoces y los auriculares BLUETOOTH o aleje este sistema de altavoces del obstáculo.
- Cambie la posición de los auriculares BLUETOOTH conectados.
- Cambie la frecuencia LAN inalámbrica de cualquier enrutador de LAN inalámbrico o PC cercano a un rango de 5 GHz.
- Aumente el volumen de los auriculares BLUETOOTH conectados.
- Ajuste  [Configurar] - [Ajustes avanzados] - [Ajustes de Bluetooth] - [Calidad reprod. inalámbr.] en [Conexión estable LDAC (Auto)] o [Conexión estable SBC (Auto)].
- Es posible que parte del contenido no se emita debido a la protección del contenido.

Tema relacionado

- [Escuchar música emparejando el dispositivo móvil conectado por primera vez](#)

Barra de sonido
HT-A5000/A5000M

La conexión BLUETOOTH con los auriculares se desconecta.

- Al utilizar Chromecast built-in, los auriculares no pueden conectarse al sistema de altavoces con la función BLUETOOTH.

Barra de sonido
HT-A5000/A5000M

El sistema de altavoces no puede conectarse a la red o la conexión de la red es inestable.

- Asegúrese de que el enrutador LAN inalámbrico esté encendido.
- Compruebe la conexión de la red y los ajustes de la red.
- Dependiendo del entorno de uso (incluido el material de la pared), las condiciones de recepción de las ondas de radio u obstáculos entre el sistema de altavoces y el enrutador de LAN inalámbrica, la posible distancia de comunicación puede acortarse. Acerque el sistema de altavoces al enrutador LAN inalámbrico.
- Los dispositivos que usan una banda de frecuencia de 2,4 GHz, como un microondas, BLUETOOTH o un dispositivo inalámbrico digital, pueden interrumpir la comunicación. Aleje el sistema de altavoces de dichos dispositivos o apague dichos dispositivos.
- La conexión LAN inalámbrica puede volverse inestable dependiendo del entorno de uso, especialmente al usar la función BLUETOOTH del sistema de altavoces. En este caso, ajuste el entorno de uso.

Barra de sonido
HT-A5000/A5000M

El enrutador LAN inalámbrico que desea no se muestra en la lista de redes inalámbricas.

-
- Pulse **OPTIONS** en el mando a distancia para actualizar la lista. Si aún no se detecta el enrutador LAN inalámbrico que desea, seleccione [Añada una dirección nueva] de la lista de redes e introduzca un nombre de red (SSID) manualmente.

Barra de sonido
HT-A5000/A5000M

No puede conectar el sistema de altavoces a Internet.

- Compruebe la conexión LAN inalámbrica.
- Reinicie el enrutador LAN inalámbrico.

Barra de sonido
HT-A5000/A5000M

El mando a distancia de este sistema de altavoces no funciona.

- Apunte el mando a distancia al sensor del mando a distancia del altavoz de barra.
 - Quite cualquier obstáculo que haya en la trayectoria entre el mando a distancia y el sistema de altavoces.
 - Sustituya las dos pilas del mando a distancia por unas nuevas, si tienen poca carga.
 - Asegúrese de estar pulsando el botón adecuado en el mando a distancia.
-
-

Tema relacionado

- [Altavoz de barra](#)

Barra de sonido
HT-A5000/A5000M

El mando a distancia del televisor no funciona.





- Este problema puede solucionarse activando la función IR repeater.
-

Tema relacionado

- [Cuando el mando a distancia del televisor no funciona](#)

Barra de sonido
HT-A5000/A5000M



No hay sonido o únicamente se oye un sonido muy bajo en el altavoz opcional.

- Pulse SW  (volumen del altavoz potenciador de graves) + en el mando a distancia para aumentar el volumen del altavoz potenciador de graves, o pulse REAR  (volumen de altavoces traseros) + para aumentar el volumen de los altavoces traseros.
- Compruebe el estado de la conexión inalámbrica en  [Configurar] - [Ajustes avanzados] - [Ajustes de los altavoces] - [Ajustes de los altavoces inalámbricos] - [Comprobar conexión inalámbrica].
- Desactive el modo nocturno.
- Si cambia el ajuste  [Configurar] - [Ajustes avanzados] - [Ajustes de los altavoces] - [Ajustes de los altavoces inalámbricos] - [Canal RF] de [No] a [Sí], es posible que tarde 1 minuto en emitirse el sonido.
- Consulte el manual de instrucciones del altavoz potenciador de graves/altavoces traseros opcionales.

Barra de sonido

HT-A5000/A5000M

El sonido salta o tiene ruido.

- Si hay un dispositivo cerca que genera ondas electromagnéticas, como una LAN inalámbrica o un horno microondas en funcionamiento, aparte el altavoz opcional y el sistema de altavoces de ese dispositivo.
- Si hay un obstáculo entre el altavoz opcional y el sistema de altavoces, apártelo.
- Coloque el altavoz opcional y el sistema de altavoces lo más cerca posible.
- Cambie el ajuste  [Configurar] - [Ajustes avanzados] - [Ajustes de los altavoces] - [Ajustes de los altavoces inalámbricos] - [Canal RF] a [No] y, a continuación, cámbielo a [Sí] de nuevo.
- Cambie la conexión de red del televisor o el reproductor de Blu-ray Disc de inalámbrico a conexión con cable.
- Ajuste  [Configurar] - [Ajustes avanzados] - [Ajustes de los altavoces] - [Ajustes de los altavoces inalámbricos] - [Calidad reprod. inalámbr.] en [Conexión].

Barra de sonido
HT-A5000/A5000M

La función Control por HDMI no funciona correctamente.

- Compruebe la conexión con el sistema de altavoces.
- Active la función Control por HDMI en el televisor. Para obtener más información, consulte el manual de instrucciones de su televisor.
- Espere un momento y vuelva a intentarlo. Si desenchufa el sistema de altavoces, tendrá que esperar un rato antes de poder realizar operaciones. Espere 15 segundos o más y vuelva a intentarlo.
- Compruebe que los dispositivos conectados al sistema de altavoces sean compatibles con la función Control por HDMI.
- Active la función Control por HDMI en los dispositivos conectados al sistema de altavoces. Para obtener más información, consulte el manual de instrucciones del dispositivo.
- El tipo y el número de dispositivos que pueden controlarse mediante la función Control por HDMI están restringidos por el estándar HDMI CEC de la siguiente forma:
 - Dispositivos de grabación (grabadora Blu-ray Disc, grabadora DVD, etc.): hasta 3 dispositivos
 - Dispositivos de reproducción (reproductor de Blu-ray Disc, reproductor de DVD, etc.): hasta 3 dispositivos (este sistema de altavoces utiliza uno de ellos)
 - Dispositivos de sintonización: hasta 4 dispositivos
 - Sistema de audio (receptor/auriculares): hasta 1 dispositivo (utilizado por este sistema de altavoces)

Tema relacionado

- [Conexión de un televisor compatible con ARC/eARC](#)
- [Conexión de un televisor que no es compatible con ARC/eARC](#)
- [Conexión de un dispositivo AV compatible con el formato de vídeo 2K/4K](#)
- [Conexión de un dispositivo AV compatible con el formato de vídeo 8K](#)

Barra de sonido

HT-A5000/A5000M

[PRTCT] parpadea en la pantalla del panel frontal durante 5 segundos y el sistema de altavoces se apaga.

-
- Desconecte el cable de alimentación de CA y asegúrese de que nada obstruya los orificios de ventilación del sistema de altavoces.

Barra de sonido
HT-A5000/A5000M

[PRTCT], [PUSH], nombre del altavoz ([SUB], [RL] o [RR]) y [POWER] parpadean alternadamente en la pantalla del panel frontal.

- Pulse  (encendido) en el altavoz correspondiente ([SUB]: altavoz potenciador de graves opcional, [RL]: altavoz trasero izquierdo opcional, [RR]: altavoz trasero derecho opcional) para apagar cada uno. Para el altavoz trasero opcional, desconecte el cable de alimentación de CA, luego reinicie el sistema de altavoces. Para el altavoz potenciador de graves opcional, desconecte el cable de alimentación de CA y asegúrese de que nada obstruya los orificios de ventilación del altavoz potenciador de graves opcional, enseguida reinicie el sistema de altavoces. Si se vuelven a conectar correctamente, la visualización de la pantalla del panel frontal vuelve a la pantalla normal.

Barra de sonido
HT-A5000/A5000M

[HIGH], [TEMP] y [ERROR] aparecen alternativamente durante 2 segundos cada una en la pantalla del panel frontal, [STANDBY] aparece en la pantalla del panel frontal y, a continuación, el sistema de altavoces se apaga.

-
- Se detecta una temperatura elevada en el sistema de altavoces. Pulse  (encendido) para reiniciar el sistema de altavoces.

Barra de sonido
HT-A5000/A5000M

[BT TX] aparece en la pantalla del panel frontal.

-
- Ajuste  [Configurar] - [Ajustes avanzados] - [Ajustes de Bluetooth] - [Modo Bluetooth] en [Receptor]. [BT TX] aparece en la pantalla del panel frontal si [Modo Bluetooth] se ajusta en [Transmisor].

Barra de sonido
HT-A5000/A5000M

Los sensores del televisor no funcionan correctamente.

- El altavoz de barra puede bloquear algunos sensores (como el sensor de brillo), el receptor del mando a distancia del televisor o el emisor para gafas 3D (transmisión por infrarrojos) de un televisor 3D compatible con el sistema de gafas 3D por infrarrojos o la comunicación inalámbrica. Sitúe el altavoz de barra a una distancia del televisor que permita que estos componentes funcionen correctamente. Para saber dónde se encuentran los sensores y el receptor del mando a distancia, consulte el manual de instrucciones del televisor.

Barra de sonido
HT-A5000/A5000M

Las funciones inalámbricas (LAN inalámbrica, la función BLUETOOTH o el altavoz potenciador de graves opcional/altavoces traseros) son inestables.

-
- No coloque objetos metálicos cerca del sistema de altavoces, aparte de un televisor.

Barra de sonido
HT-A5000/A5000M

De repente se reproduce música que no conoce.

- Puede que se haya reproducido la música de muestra preinstalada. Pulse  (selección de entrada) en el altavoz de barra para detener la reproducción.

Barra de sonido
HT-A5000/A5000M

El sistema de altavoces no puede apagarse o [Ajustes avanzados] no puede usarse./Al pulsar el botón de alimentación, [.DEMO] aparece en la pantalla del panel frontal y el sistema de altavoces no puede apagarse.

-
- El sistema de altavoces puede estar en modo demo. Para cancelar el modo demo, restablezca el sistema de altavoces. Mantenga pulsado  (encendido) y – (volumen) en el altavoz de barra durante más de 5 segundos.

Barra de sonido
HT-A5000/A5000M

No se puede reproducir Spotify con el botón MUSIC SERVICE o no se puede reproducir durante la reproducción.

-
- Reproduzca la música de Spotify en el sistema de altavoces usando la función Spotify Connect en la aplicación Spotify del dispositivo móvil.

Barra de sonido
HT-A5000/A5000M

El sistema de altavoces se reinicia.

- Al conectar con un televisor con una resolución diferente de la del sistema de altavoces, es posible que el sistema de altavoces se reinicie para restablecer los ajustes de salida de imagen.

Barra de sonido
HT-A5000/A5000M

Restauración del sistema de altavoces

Si el sistema de altavoces sigue sin funcionar correctamente, restaure el sistema de altavoces siguiendo los pasos indicados a continuación.

- 1 Pulse HOME.**
El menú Home aparece en la pantalla del televisor.
- 2 Seleccione  [Configurar] - [Ajustes avanzados] en el menú Home.**
- 3 Seleccione [Restaurar].**
- 4 Seleccione el elemento de menú deseado que desee restaurar.**
- 5 Seleccione [Iniciar].**

Para cancelar la restauración

Seleccione [Cancelar] en el paso 5.

Si no puede realizar el restablecimiento utilizando el menú Home

Mantenga pulsado  (encendido) y – (volumen) en el altavoz de barra durante más de 5 segundos.

Los ajustes vuelven a su estado inicial.

Nota

- Al reiniciar, es posible que se pierda el enlace con el altavoz potenciador de graves opcional y los altavoces traseros. En este caso, vuelva a conectarlos consultando sus instrucciones de funcionamiento.

Barra de sonido
HT-A5000/A5000M

Tipos de archivos de audio reproducibles

Códec	Extensión
MP3 (MPEG-1 Audio Layer III)	.mp3
AAC/HE-AAC	.m4a, .aac, .mp4, .3gp
WMA9 Standard	.wma
LPCM	.wav
FLAC	.flac
DSF	.dsf
DSDIFF(*)	.dff
AIFF	.aiff, .aif
ALAC	.m4a
Vorbis	.ogg
Monkey's Audio	.ape

* El sistema de altavoces no reproduce archivos con codificación DST.

Nota

- Es posible que no se reproduzcan algunos archivos dependiendo del formato de archivo, la codificación del archivo, la condición de la grabación u otras condiciones.
- Es posible que algunos archivos editados en PC no se reproduzcan.
- El avance rápido o el rebobinado pueden no estar disponibles para algunos archivos.
- El sistema de altavoces no reproduce archivos codificados como DRM.
- El sistema de altavoces no puede reconocer un archivo/carpeta en función del nombre/metadatos.
- Algunos dispositivos USB pueden no funcionar con este sistema de altavoces.
- El sistema de altavoces puede reconocer dispositivos Mass Storage Class (MSC, clase de almacenamiento masivo) (como una memoria flash).

Barra de sonido
HT-A5000/A5000M

Formatos de audio de entrada compatibles

Los formatos de audio compatibles varían en función del ajuste de entrada del sistema de altavoces. En la siguiente tabla, “○” indica el formato de audio compatible y “-” indica el formato de audio no compatible.

Formato	Entrada HDMI	Entrada TV (eARC)	Entrada TV (ARC)	Entrada TV (OPT)
LPCM 2ch	○	○	○	○
LPCM 5.1ch	○	○	-	-
LPCM 7.1ch	○	○	-	-
Dolby Digital	○	○	○	○
Dolby TrueHD	○	○	-	-
Dolby Digital Plus	○	○	○	-
Dolby Atmos	○	○	-	-
Dolby Atmos - Dolby TrueHD	○	○	-	-
Dolby Atmos - Dolby Digital Plus	○	○	○	-
DTS	○	○	○	○
DTS-ES Discrete 6.1, DTS-ES Matrix 6.1	○	○	○	○
DTS 96/24	○	○	○	○
DTS-HD High Resolution Audio	○	○	-	-
DTS-HD Master Audio	○	○	-	-
DTS:X	○	○	-	-

Nota

- La toma HDMI IN no admite formatos de audio que contengan protecciones de copia, como Super Audio CD o DVD-Audio.

Barra de sonido
HT-A5000/A5000M

Formatos de vídeo HDMI compatibles

Los formatos de vídeo compatibles con este sistema de altavoces son los siguientes.

8K 24/25/30/50/60 Hz
4K 24/25/30/50/60/100/120 Hz
1080p 24/25/30/50/60/100/120 Hz
1080i 50/60 Hz
720p 24/30/50/60 Hz
576p 50 Hz
480p 60 Hz

Acerca del ajuste [Formato de señal HDMI]

Cuando  [Configurar] - [Ajustes avanzados] - [Configuración HDMI] - [Formato de señal HDMI] está ajustado en [Formato mejorado (4K120, 8K)], pueden recibirse todos los formatos de vídeo compatibles con este sistema de altavoces.

Cuando [Formato de señal HDMI] está ajustado en [Formato mejorado], el formato de vídeo está limitado a 4K 60Hz 4:4:4, 4:2:2, etc.

Cuando [Formato de señal HDMI] está ajustado en [Formato estándar], el formato de vídeo está limitado a 4K 60Hz 4:2:0, 4K 24Hz, etc.

Acerca del cable HDMI utilizado

Utilice el cable HDMI incluido para conectar con un televisor.

Si utiliza un cable HDMI de velocidad ultraalta compatible con 48 Gbps, es compatible con todos los formatos de vídeo compatibles con este sistema de altavoces.

Si utiliza un cable HDMI de alta velocidad de primera calidad con Ethernet compatible con 18 Gbps, es compatible con los formatos de vídeo de hasta 4K 60 Hz 4:4:4, 4:2:2, etc.

Acerca de la señal 3D

El siguiente formato de vídeo es compatible con señales 3D en formato de lado a lado (mitad).

- 1080i 50/60 Hz

Los siguientes formatos de vídeo son compatibles con la señal 3D en formato de empaquetamiento de tramas y de arriba a abajo (arriba y abajo).

- 1080p 24 Hz
- 720p 50/60 Hz

Acerca del botón OPTIONS y los mensajes en pantalla del sistema de altavoces

Con las siguientes señales, el botón OPTIONS no funciona y no se muestran los mensajes en pantalla del sistema de altavoces.

- Señal con resolución 4096 × 2160p
- Señal 3D en formato de lado a lado (mitad) o de arriba a abajo (arriba y abajo)

Notas sobre la toma HDMI y las conexiones HDMI

- Utilice un cable HDMI homologado.
- No es recomendable utilizar un cable de conversión HDMI-DVI.

- Es posible que el dispositivo conectado elimine las señales de audio (frecuencia de muestreo, longitud de bits, etc.) que se transmiten desde una toma HDMI.
- Es posible que el sonido se interrumpa al cambiar la frecuencia de muestreo o el número de canales de las señales de salida de audio del dispositivo de reproducción.
- Si  [Configurar] - [Ajustes avanzados] - [Configuración HDMI] - [Salida vídeo para vista PIP/PBP en TV] está ajustado en [Sí] y se ha seleccionado la entrada TV, las señales de vídeo a través de la toma HDMI IN se emiten a través de la toma HDMI OUT (TV eARC/ARC).
- El sistema de altavoces es compatible con "TRILUMINOS".
- Todas las tomas HDMI IN y HDMI OUT (TV eARC/ARC) son compatibles con la transmisión 4K 120p o 8K, HDCP2.2 y HDCP2.3(*1), BT.2020 espacios de color amplios (*2) y HDR (High Dynamic Range)(*3) la transmisión de contenido.
- Al conectar con un televisor con una resolución diferente de la del sistema de altavoces, es posible que el sistema de altavoces se reinicie para restablecer los ajustes de salida de imagen.

*1 HDCP2.2 y HDCP2.3 son tecnologías de reciente creación de protección de copyright que se utilizan para proteger contenido como películas 4K. Si el dispositivo es compatible con HDCP2.2 o HDCP2.3, puede reproducir contenidos aunque la versión de HDCP sea diferente, como por ejemplo un televisor compatible con HDCP2.2 y un dispositivo 4K compatible con HDCP2.3.

*2 El espacio de color BT.2020 es un nuevo estándar de color más amplio pensado para sistemas de televisión de definición ultra alta, etc.

*3 HDR es un nuevo formato de vídeo capaz de reproducir un mayor abanico de niveles de brillo. El sistema de altavoces es compatible con HDR10, HLG (Hybrid Log-Gamma) y Dolby Vision.

Barra de sonido
HT-A5000/A5000M

Acerca de la comunicación BLUETOOTH

- Los dispositivos BLUETOOTH deben usarse aproximadamente a una distancia de 10 metros (separación sin obstáculos). El alcance de comunicación efectiva puede ser menor en las siguientes condiciones.
 - Cuando una persona, objeto metálico, pared u otros obstáculos se encuentran entre los dispositivos conectados mediante BLUETOOTH
 - Lugares donde hay instalada una red LAN inalámbrica
 - Cerca de hornos microondas en funcionamiento
 - Lugares donde se generan otras ondas electromagnéticas
- Los dispositivos BLUETOOTH y las LAN inalámbricas (IEEE 802.11 b/g/n) utilizan la misma banda de frecuencia (2,4 GHz). Cuando utilice un dispositivo BLUETOOTH cerca de un dispositivo equipado con la función LAN inalámbrica, pueden producirse interferencias electromagnéticas. Esto puede provocar una reducción de la velocidad de transferencia de los datos, ruido o la imposibilidad de conectarse. Si esto sucediera, intente lo siguiente:
 - Utilice este sistema de altavoces a una distancia mínima de 10 metros del dispositivo LAN inalámbrico.
 - Apague el dispositivo LAN inalámbrico cuando utilice un dispositivo BLUETOOTH a menos de 10 metros.
 - Instale este sistema de altavoces y el dispositivo BLUETOOTH lo más cerca posible el uno del otro.
- Las ondas de radio emitidas por este sistema de altavoces pueden interferir en el funcionamiento de algunos aparatos médicos. Como estas interferencias pueden provocar un mal funcionamiento, apague siempre este sistema de altavoces y el dispositivo BLUETOOTH en los siguientes lugares:
 - Hospitales, trenes, aviones, gasolineras y en sitios donde pueda haber presencia de gases inflamables
 - Cerca de puertas automáticas o alarmas de incendios
- Este sistema de altavoces admite funciones de seguridad que cumplen con la especificación BLUETOOTH para garantizar una conexión segura durante la conexión mediante tecnología BLUETOOTH. Sin embargo, puede que esta seguridad no sea suficiente, dependiendo del contenido y otros factores, por lo que es recomendable prestar una atención especial al establecer comunicaciones con tecnología BLUETOOTH.
- Sony no se hace responsable en modo alguno de cualquier daño o pérdida como consecuencia de las posibles fugas de información que puedan producirse durante la comunicación con la tecnología BLUETOOTH.
- La comunicación BLUETOOTH no está necesariamente garantizada con todos los dispositivos BLUETOOTH que tengan el mismo perfil que este sistema de altavoces.
- Los dispositivos BLUETOOTH conectados con este sistema de altavoces deben cumplir con la especificación BLUETOOTH prescrita por Bluetooth SIG, Inc., y deben disponer de una certificación que lo acredite. Sin embargo, aunque un dispositivo cumpla con la especificación BLUETOOTH, pueden darse casos en los que las características o especificaciones de un dispositivo BLUETOOTH no permitan la conexión, o puede provocar métodos de control, visualización o funcionamiento inesperados.
- Dependiendo del dispositivo BLUETOOTH conectado con este sistema de altavoces, el entorno de comunicación o las condiciones ambientales, puede producirse ruido o el audio puede entrecortarse.

Si tiene alguna pregunta o hay algún problema que afecta a su sistema de altavoces, póngase en contacto con el distribuidor de Sony más cercano.

Barra de sonido
HT-A5000/A5000M

Copyrights y marcas comerciales

Este sistema de altavoces incorpora Dolby(*) Digital y DTS(**) Digital Surround System.

* Fabricado con la licencia de Dolby Laboratories. Dolby, Dolby Vision, Dolby Atmos y el símbolo de la doble D son marcas comerciales registradas de Dolby Laboratories Licensing Corporation. Documentos confidenciales sin publicar. Copyright © 2012–2020 Dolby Laboratories. Todos los derechos reservados.

** Para información sobre las patentes de DTS, visite <http://patents.dts.com>.

Fabricado bajo licencia de DTS, Inc. DTS, DTS:X, y el logotipo de DTS:X son marcas comerciales registradas o marcas comerciales de DTS, Inc. En los Estados Unidos y otros países. © 2020 DTS, Inc. TODOS LOS DERECHOS RESERVADOS.

La marca de la palabra BLUETOOTH® y sus logotipos son marcas comerciales registradas de Bluetooth SIG, Inc. y cualquier uso de los mismos por parte de Sony Corporation se realiza bajo licencia. Otras marcas comerciales y nombres comerciales pertenecen a sus respectivos propietarios.

Los términos HDMI y HDMI High-Definition Multimedia Interface, y el Logotipo HDMI son marcas comerciales o marcas registradas de HDMI Licensing Administrator, Inc. en los Estados Unidos y en otros países.

Google, Google Play, Google Home y Chromecast built-in son marcas comerciales de Google LLC. El Asistente de Google no está disponible en algunos idiomas y países.

Apple, AirPlay, iPad, iPhone, iPod touch y Siri son marcas comerciales de Apple Inc., registradas en Estados Unidos y otros países.

El uso de la insignia Works with Apple significa que un accesorio ha sido diseñado para funcionar específicamente con la tecnología identificada en la insignia, y ha sido certificado por el fabricante de que cumple las normas de rendimiento de Apple.

El logotipo de "BRAVIA" es una marca comercial de Sony Corporation.

WALKMAN® y el logotipo de WALKMAN® son marcas comerciales registradas de Sony Corporation.

"PlayStation" es una marca comercial registrada o marca comercial de Sony Interactive Entertainment Inc.

Tecnología de codificación de audio MPEG Layer-3 y patentes, bajo licencia de Fraunhofer IIS y Thomson.

Windows Media es una marca comercial registrada o una marca comercial de Microsoft Corporation en los Estados Unidos y/o en otros países.

Este producto está protegido por ciertos derechos de propiedad intelectual de Microsoft Corporation. El uso o distribución de dicha tecnología fuera de este producto está prohibida sin una licencia de Microsoft o de una subsidiaria autorizada de Microsoft.

Wi-Fi®, Wi-Fi Protected Access® y Wi-Fi Alliance® son marcas comerciales registradas de Wi-Fi Alliance.

Wi-Fi CERTIFIED™, WPA™ y WPA2™ son marcas comerciales de Wi-Fi Alliance.

LDAC™ y el logotipo de LDAC son marcas comerciales de Sony Corporation.

LDAC es una tecnología de codificación de audio desarrollada por Sony que permite la transmisión de contenidos de audio de alta resolución, incluso a través de una conexión BLUETOOTH. A diferencia de otras tecnologías de codificación compatibles con BLUETOOTH, como SBC, no aplica ningún tipo de conversión con reducción de la calidad a los contenidos de audio de alta resolución(*) y permite transmitir aproximadamente el triple de datos más(**) que otras tecnologías a través de una red inalámbrica BLUETOOTH y, además, con una calidad de sonido muy superior gracias a una codificación eficiente y a un sistema de creación de paquetes optimizado.

* Excepto contenidos con formato DSD

** En comparación con SBC (codificación de subbanda) al seleccionar una velocidad de bits de 990 kbps (96/48 kHz) o 909 kbps (88,2/44,1 kHz)

Este producto contiene software sujeto a las licencias GNU General Public License ("GPL") o GNU Lesser General Public License ("LGPL"). Estas establecen que los clientes tienen el derecho de adquirir, modificar y redistribuir el código fuente de dicho software de acuerdo con los términos de la GPL o la LGPL.

Para obtener más información sobre GPL, LGPL y otras licencias de software, consulte [Información sobre la Licencia del Software] en  [Configurar] - [Ajustes avanzados] - [Ajustes del sistema] del producto.

Puede encontrar una copia del código fuente correspondiente tal como lo requiere GPLv2 (y otras licencias) en <https://oss.sony.net/Products/Linux>

Podemos proporcionarle el código fuente tal como lo requiere GPLv2 en un medio físico durante un período de tres años tras el último envío de este producto solicitándolo a través del formulario en <https://oss.sony.net/Products/Linux>. Esta oferta es válida para cualquier persona que reciba esta información.

Tenga en cuenta que Sony no puede responder a ninguna consulta sobre el contenido de este código fuente.

"DSEE Extreme" es una marca comercial de Sony Corporation.

"TRILUMINOS" y el logotipo "TRILUMINOS" son marcas comerciales registradas de Sony Corporation.

El software de Spotify está sujeto a las licencias de terceros que puedes encontrar aquí: <https://www.spotify.com/connect/third-party-licenses>.

Spotify y los logotipos de Spotify son marcas comerciales de Spotify Group. (*)

* En función del país y la región, es posible que esta función no esté disponible.

Amazon, Alexa y todos los logos relacionados son marcas comerciales de Amazon.com, Inc. o de sus afiliados.

Todas las otras marcas comerciales son marcas comerciales de sus respectivos propietarios.