

Barre de son
HT-A5000/A5000M



Utilisez ce Guide d'aide pour toute question concernant le fonctionnement du système d'enceintes.

Démarrage

[À propos des manuels du système d'enceintes](#)

[Ce que vous pouvez faire avec le système d'enceintes](#)

Guide des pièces et des commandes

— [Enceinte-barre](#)

— [Télécommande](#)

[Utilisation du menu d'accueil](#)

Installation

Installation du système d'enceintes

— [Installation de l'enceinte-barre](#)

— [Fixation de l'enceinte-barre au mur](#)

Connexion d'un téléviseur

[Connexion d'un téléviseur compatible ARC/eARC](#)

[Connexion d'un téléviseur non compatible ARC/eARC](#)

[Lorsque votre téléviseur dispose d'une prise S-CENTER SPEAKER IN](#)

Connexion d'un dispositif AV

[Connexion d'un dispositif AV compatible avec le format vidéo 2K/4K](#)

[Connexion d'un dispositif AV compatible avec le format vidéo 8K](#)

[Raccordement à la prise secteur](#)

[Exécution des réglages initiaux](#)

Connexion de l'enceinte en option

[Connexion de l'enceinte en option en utilisant la connexion manuelle](#)

[Si la transmission sans fil est instable](#)

[Lorsque la télécommande du téléviseur ne fonctionne pas](#)

Visualisation d'images

[Regarder la télévision](#)

[Lecture du dispositif AV connecté](#)

Écoute de musique/son

Écoute du son d'un téléviseur Sony à l'aide de la fonction BLUETOOTH®

[Ce que vous pouvez faire en connectant un téléviseur à l'aide de la fonction BLUETOOTH](#)

[Écoute du son du téléviseur en connectant sans fil le système d'enceintes et le téléviseur](#)

[Écoute du son du téléviseur jumelé](#)

Écoute de musique/son avec la fonction BLUETOOTH

[Écoute de musique par jumelage du dispositif mobile connecté pour la première fois](#)

[Écoute de musique à partir du dispositif jumelé](#)

[Écoute de musique stockée sur un dispositif USB](#)

Écoute du son du téléviseur ou du dispositif connecté en utilisant un casque

[Écoute du son par jumelage avec le casque](#)

[Écoute du son avec le casque jumelé](#)

[À propos de la connexion du casque](#)

Écoute de la musique par connexion à un réseau

[Ce que vous pouvez faire en connectant le système d'enceintes à un réseau](#)

[Remarques sur la connexion à Internet](#)

Connexion à un réseau sans fil

- [Configuration d'une connexion réseau sans fil dans le menu d'accueil](#)
 - [Configuration d'une connexion réseau sans fil à l'aide de Sony | Music Center](#)
 - [Configuration d'une connexion Wi-Fi à l'aide d'un dispositif iOS](#)
-

Lecture de la musique sur Amazon Music

- [Prérequis : définition des réglages initiaux pour Alexa avec Sony | Music Center](#)
 - [Formats audio disponibles pour la lecture par un protocole de diffusion audio](#)
 - [Lecture de la musique par l'intermédiaire de l'application Amazon Music](#)
 - [Utilisation du système d'enceintes par commande vocale de l'appareil avec Alexa intégré](#)
-

[Lecture de la musique par l'intermédiaire de l'application TIDAL](#)

Lecture de la musique à partir d'autres services de streaming

- [Prérequis : définition des réglages initiaux pour Chromecast built-in](#)
 - [Lecture de la musique par l'intermédiaire d'applications compatibles avec d'autres services de streaming](#)
-

[Utilisation de Spotify](#)

[Utilisation d'AirPlay](#)

[Utilisation de Sony | Music Center](#)

[Écoute de musique sur votre ordinateur via un réseau domestique](#)

Réglage du volume et de la qualité du son

[Réglage du volume](#)

[Profiter d'un effet surround \(SOUND FIELD\)](#)

[Rendre les dialogues plus audibles \(VOICE\)](#)

[Profiter d'un son clair associé à un niveau de volume réduit durant la nuit \(NIGHT\)](#)

Réglage de l'écart temporel entre l'image et le son

- [Lorsque vous regardez la télévision](#)
 - [Lorsque vous regardez un autre dispositif](#)
-

[Profiter d'un son de diffusion multiplex \(AUDIO\)](#)

Réglage du volume des dialogues pendant la lecture de contenus DTS:X

[Lorsque vous regardez la télévision](#)

[Lecture de contenu sur un dispositif AV](#)

Utilisation du système d'enceintes par interverrouillage avec un téléviseur

[Commande du système d'enceintes par interverrouillage avec un téléviseur \(fonction Commande pour HDMI\).](#)

[Commande du système d'enceintes par interverrouillage avec un téléviseur compatible avec la fonction « BRAVIA » Sync](#)

Modification des réglages

[Modification de la luminosité de l'afficheur du panneau avant et des indicateurs \(DIMMER\)](#)

[Économie d'énergie en mode de veille](#)

[Exécution de Régl. facile](#)

Exécution des réglages avancés

[Utilisation du menu \[Réglages avancés\]](#)

[\[Réglages d'enceinte\]](#)

[\[Réglages audio\]](#)

[\[Réglages HDMI\]](#)

[\[Réglages Bluetooth\]](#)

[\[Réglages système\]](#)

[\[Réglages réseau\]](#)

[\[Réinitialisation\]](#)

[\[Mise à jour logicielle\]](#)

[Mise à jour du logiciel](#)

Dépannage

[Dépannage](#)

Alimentation

[Le système d'enceintes ne se met pas sous tension.](#)

[Le système d'enceintes ne se met pas sous tension même lorsque le téléviseur est mis sous tension.](#)

[Le système d'enceintes est mis hors tension lorsque le téléviseur est mis hors tension.](#)

[Le système d'enceintes ne se met pas hors tension même lorsque le téléviseur est mis hors tension.](#)

[Impossible de mettre le système d'enceintes hors tension.](#)

Image

- [Aucune image n'apparaît ou l'image n'est pas reproduite correctement.](#)
- [L'image affichée sur l'écran du téléviseur est déformée.](#)
- [Le contenu 3D provenant de la prise HDMI IN n'apparaît pas sur l'écran du téléviseur.](#)
- [Le signal vidéo haute définition \(4K/60p 4:4:4, 4:2:2 et 4K/60p 4:2:0 10 bits, etc.\) de la prise HDMI IN n'apparaît pas sur l'écran du téléviseur.](#)
- [Aucune image ne s'affiche sur la totalité de l'écran du téléviseur.](#)
- [L'image et le son du dispositif connecté au système d'enceintes ne sont pas reproduits par le téléviseur lorsque le système d'enceintes n'est pas sous tension.](#)
- [Impossible d'afficher les contenus HDR en gamme dynamique élevée.](#)

Son

- [Le système d'enceintes ne peut pas se connecter à un téléviseur avec la fonction BLUETOOTH.](#)
- [Aucun son du téléviseur n'est reproduit par le système d'enceintes.](#)
- [L'image et le son du dispositif connecté au système d'enceintes ne sont pas reproduits par le téléviseur lorsque le système d'enceintes n'est pas sous tension.](#)
- [Le son est reproduit à la fois par le système d'enceintes et le téléviseur.](#)
- [Le son du téléviseur reproduit par ce système d'enceintes est légèrement décalé par rapport à l'image.](#)
- [Le son du dispositif connecté au système d'enceintes est très faible, voire inexistant.](#)
- [L'effet surround ne peut pas être obtenu.](#)
- [Aucun son n'est reproduit par les enceintes arrière/le caisson de graves en option.](#)
- [Le son n'est pas reproduit par certaines enceintes.](#)

Optimisation du champ sonore

- [Échec de Optimisation du champ sonore.](#)

Connexion d'un dispositif USB

- [Le dispositif USB n'est pas reconnu.](#)

Connexion d'un dispositif mobile

- [Le jumelage n'a pas pu être effectué.](#)
- [Impossible de mener à bien la connexion BLUETOOTH.](#)
- [Le son du dispositif mobile BLUETOOTH connecté n'est pas reproduit par le système d'enceintes.](#)

Connexion du casque avec la fonction BLUETOOTH

- [Le jumelage n'a pas pu être effectué.](#)

[Impossible de mener à bien la connexion BLUETOOTH.](#)

[Aucun son n'est reproduit par le casque BLUETOOTH connecté.](#)

[La connexion BLUETOOTH avec le casque est interrompue.](#)

Connexion LAN sans fil

[Le système d'enceintes ne parvient pas à se connecter au réseau ou la connexion réseau est instable.](#)

[Le routeur LAN sans fil souhaité ne figure pas dans la liste des réseaux sans fil.](#)

Connexion Internet

[Vous ne parvenez pas à connecter le système d'enceintes à Internet.](#)

Télécommande

[La télécommande de ce système d'enceintes ne fonctionne pas.](#)

[La télécommande du téléviseur ne fonctionne pas.](#)

Enceintes en option

[Le son de l'enceinte en option est très faible, voire inexistant.](#)

[Le son est irrégulier ou s'accompagne de bruit.](#)

Autres

[La fonction Commande pour HDMI ne réagit pas correctement.](#)

[\[PRTCT\] clignote sur l'afficheur du panneau avant pendant 5 secondes et le système d'enceintes se met hors tension.](#)

[\[PRTCT\], \[PUSH\], le nom de l'enceinte \(\[SUB\], \[RL\] ou \[RR\]\) et \[POWER\] clignotent alternativement sur l'afficheur du panneau avant.](#)

[\[HIGH\], \[TEMP\] et \[ERROR\] apparaissent tour à tour pendant 2 secondes chacun sur l'afficheur du panneau avant, \[STANDBY\] apparaît sur l'afficheur du panneau avant, puis le système d'enceintes est mis hors tension.](#)

[\[BT TX\] apparaît sur l'afficheur du panneau avant.](#)

[Les capteurs du téléviseur ne fonctionnent pas correctement.](#)

[Les fonctions sans fil \(LAN sans fil, fonction BLUETOOTH ou caisson de graves/enceintes arrière en option\) sont instables.](#)

[Une musique que vous ne connaissez pas est soudainement lue.](#)

[Le système d'enceintes ne peut pas être mis hors tension ou \[Réglages avancés\] ne peut pas être utilisé./Lorsque vous appuyez sur la touche d'alimentation, \[DEMO\] apparaît sur l'afficheur du panneau avant et le système d'enceintes ne peut pas être mis hors tension.](#)

[Spotify ne fonctionne pas avec la touche MUSIC SERVICE ou la lecture est impossible.](#)

[Le système d'enceintes redémarre.](#)

[Réinitialisation du système d'enceintes](#)

Informations complémentaires

[Types de fichiers audio pouvant être lus](#)

[Formats audio en entrée pris en charge](#)

[Formats vidéo HDMI pris en charge](#)

[Communication BLUETOOTH](#)

[Droits d'auteur et marques commerciales](#)

5-029-482-21(4) Copyright 2021 Sony Corporation

Barre de son
HT-A5000/A5000M

À propos des manuels du système d'enceintes

Les informations incluses dans chaque manuel s'organisent comme indiqué ci-dessous.

Guide de démarrage



Présente les procédures initiales relatives à l'installation et à l'établissement des connexions nécessaires pour utiliser le système d'enceintes, ainsi que les opérations à effectuer avant de lire de la musique.

Mode d'emploi



Explique les opérations de base.

- Connexion à un téléviseur ou à d'autres dispositifs
- Lecture de la musique/du son des dispositifs connectés à l'aide d'un câble HDMI ou via la fonction BLUETOOTH
- Réglage du son, etc.

Guide d'aide (manuel web) (ce document)



Décrit toutes les opérations, y compris l'utilisation avancée.

- Lecture de musique/son avec la fonction réseau
- Détails des éléments de menu, etc.

Conseil

- Les instructions figurant dans ces manuels décrivent les opérations utilisant les commandes de la télécommande. Vous pouvez utiliser les touches de l'enceinte-barre si elles portent des noms identiques ou similaires à ceux des touches de la télécommande.
- Les caractères entre crochets [] apparaissent sur l'écran du téléviseur ou sur l'afficheur du panneau avant.
- Certains détails ne figurent pas sur les illustrations.

Barre de son
HT-A5000/A5000M

Ce que vous pouvez faire avec le système d'enceintes

Le système d'enceintes prend en charge des formats audio basés sur des objets tels que Dolby Atmos et DTS:X ainsi que des formats vidéo HDR tels que HDR10, HLG et Dolby Vision.

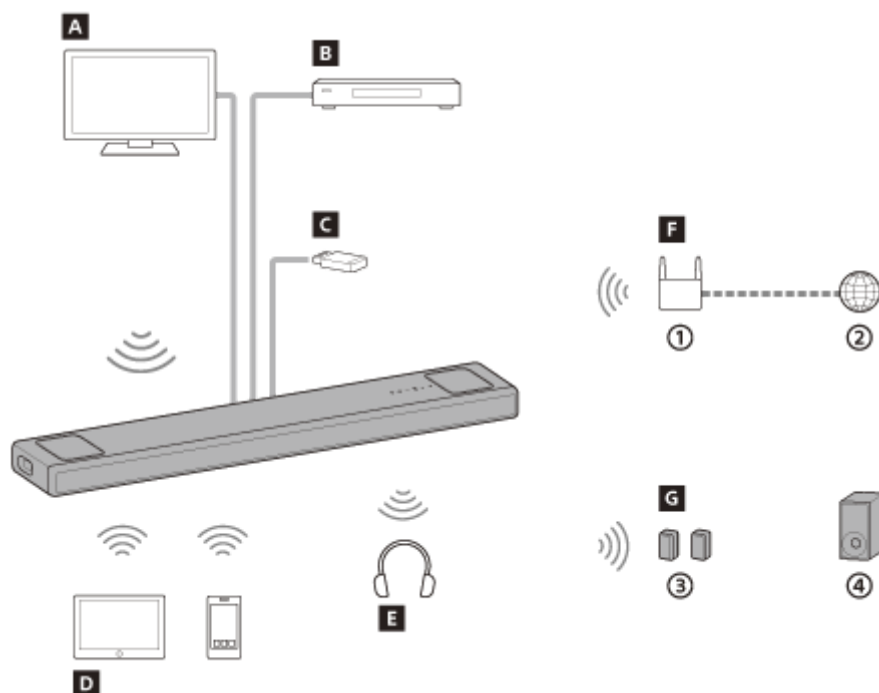

- ① Routeur LAN sans fil
- ② Internet
- ③ Enceintes arrière en option
- ④ Caisson de graves en option

A Téléviseur

Vous pouvez écouter le son d'un téléviseur avec le système d'enceintes en connectant le système d'enceintes et le téléviseur à l'aide d'un câble HDMI ou de la fonction BLUETOOTH.

[Regarder la télévision](#)

[Ce que vous pouvez faire en connectant un téléviseur à l'aide de la fonction BLUETOOTH](#)

B Lecteur Blu-ray Disc™, décodeur, console de jeu, etc.

Vous pouvez écouter le son d'un dispositif AV avec le système d'enceintes en connectant le système d'enceintes et le dispositif AV à l'aide d'un câble HDMI.

[Lecture du dispositif AV connecté](#)

C Dispositif USB

Vous pouvez lire des fichiers de musique stockés sur un dispositif USB avec le système d'enceintes en connectant le dispositif USB au port  (USB) du système d'enceintes.

[Écoute de musique stockée sur un dispositif USB](#)

D Dispositif mobile

Vous pouvez écouter le son d'un dispositif mobile avec le système d'enceintes en connectant le système d'enceintes et le dispositif mobile avec la fonction BLUETOOTH.

[Écoute de musique par jumelage du dispositif mobile connecté pour la première fois](#)

E Casque

Vous pouvez écouter le son du téléviseur ou du dispositif AV connecté à partir d'un casque en connectant le système d'enceintes et le casque avec la fonction BLUETOOTH.

[Écoute du son par jumelage avec le casque](#)

F Réseau

Vous pouvez lire du contenu musical ou des fichiers de musique stockés sur votre ordinateur avec le système d'enceintes en connectant le système d'enceintes au même réseau que celui du smartphone, de la tablette ou du dispositif iOS.

[Ce que vous pouvez faire en connectant le système d'enceintes à un réseau](#)

G Enceintes en option

Pour ce qui concerne les opérations relatives aux enceintes arrière et au caisson de graves en option, reportez-vous à leurs modes d'emploi.

Vérifiez la prise en charge des enceintes et du caisson de graves en option sur le site web Sony.

Barre de son
HT-A5000/A5000M

Enceinte-barre

Avant

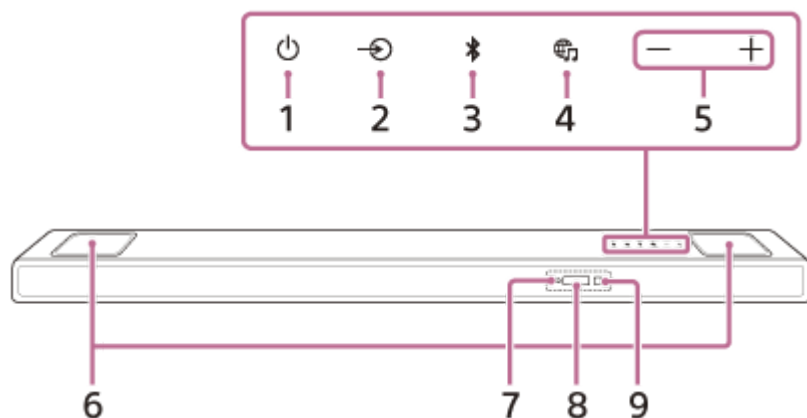

1. Touche (alimentation)

Met le système d'enceintes sous tension ou en mode de veille.

2. Touche (sélection d'entrée)

Sélectionne l'entrée de lecture sur le système d'enceintes.

3. Touche BLUETOOTH

4. Touche (MUSIC SERVICE)

Si vous avez précédemment lu de la musique sur Spotify sur le système d'enceintes, vous pouvez reprendre la lecture en appuyant sur cette touche.

Cette touche peut ne pas être disponible dans certains pays/certaines régions.

5. Touches +/- (volume)

6. Enceintes supérieures

Reproduisent le son vers le haut.

Remarque

- Ne posez rien sur les enceintes supérieures et manipulez-les avec précaution.

7. Indicateur BLUETOOTH

- Clignote rapidement en bleu : lorsque le jumelage est en mode veille
- Clignote en bleu : tentative de connexion BLUETOOTH.
- S'allume en bleu : la connexion BLUETOOTH a été établie.

8. Afficheur du panneau avant

9. Capteur de télécommande

Dirigez la télécommande vers le capteur de télécommande afin d'utiliser le système d'enceintes.

Arrière

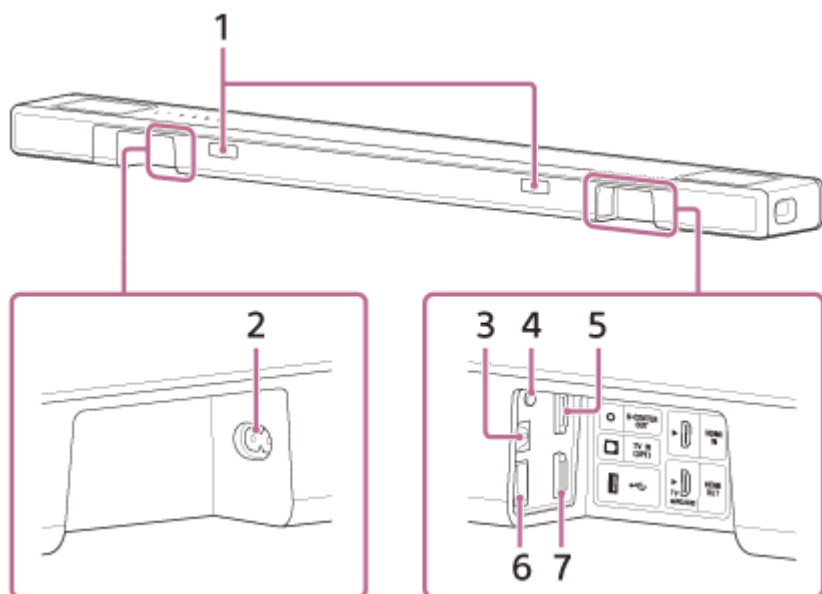

1. IR repeater

Transmet au téléviseur le signal à distance de la télécommande du téléviseur.

2. Entrée secteur

3. Prise TV IN (OPT)

4. Prise S-CENTER OUT

5. Prise HDMI IN

6. Port ψ (USB)

7. Prise HDMI OUT (TV eARC/ARC)

Permet de connecter un téléviseur possédant une prise d'entrée HDMI à l'aide d'un câble HDMI. Le système d'enceintes est compatible eARC et ARC. ARC est la fonction qui envoie le son du téléviseur vers un dispositif AV tel que le système d'enceintes à partir de la prise HDMI du téléviseur. eARC est une extension d'ARC et permet la transmission de l'objet audio et des contenus LPCM multicanal qui ne peuvent pas être transmis par ARC.

Sujet connexe

- [Lorsque votre téléviseur dispose d'une prise S-CENTER SPEAKER IN](#)
- [Connexion d'un dispositif AV compatible avec le format vidéo 2K/4K](#)
- [Connexion d'un dispositif AV compatible avec le format vidéo 8K](#)

Barre de son
HT-A5000/A5000M

Télécommande

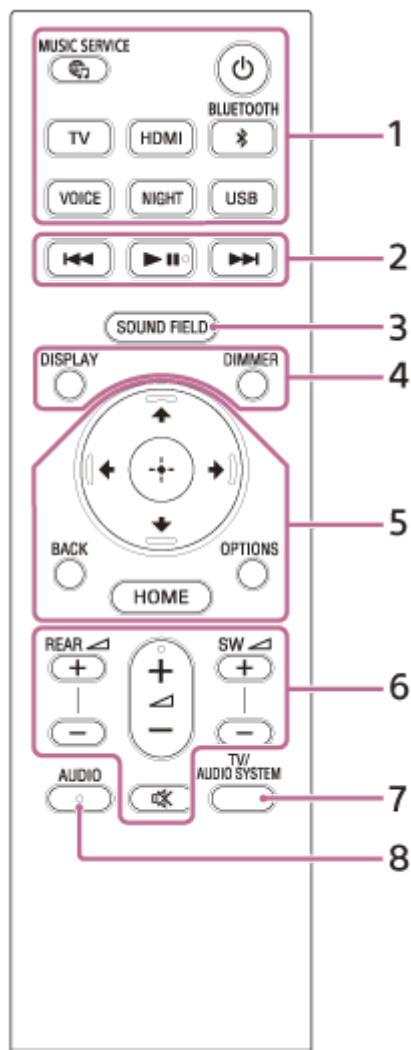

1. (alimentation)

Met le système d'enceintes sous tension ou en mode de veille.

Touche (MUSIC SERVICE)

Si vous avez précédemment lu de la musique sur Spotify sur le système d'enceintes, vous pouvez reprendre la lecture en appuyant sur cette touche.

Cette touche peut ne pas être disponible dans certains pays/certaines régions.

BLUETOOTH

TV

HDMI

USB

VOICE

NIGHT

2. Touches de lecture

(précédent)/ (suivant)

Sélectionne la plage ou le fichier précédent/suivant.

Le maintien enfoncé effectue une recherche vers l'arrière ou l'avant (retour/avance rapide) pendant la lecture.

(lecture/pause)(*)

Démarre, interrompt ou redémarre la lecture (reprise).

3. SOUND FIELD

4. DIMMER

DISPLAY

Affiche sur l'écran du téléviseur les informations de lecture.

Les informations de lecture apparaissent sur l'afficheur du panneau avant pour l'entrée TV.

5. (haut)/ (bas)/ (gauche)/ (droite)

 (entrée)

BACK

OPTIONS

Affiche le menu des options sur l'écran du téléviseur.

Le menu des options apparaît sur l'afficheur du panneau avant pour l'entrée TV.

HOME

6. REAR (volume des enceintes arrière) +/-

Permet de régler le volume des enceintes arrière en option lorsque vous les raccordez.

 (volume) +(*)/-

Permet de régler le volume.

SW (volume du caisson de graves) +/-

Permet de régler le volume du caisson de graves incorporé ou d'un caisson de graves en option lorsque vous le raccordez.

 (silencieux)

Coupe temporairement le son.

7. TV/AUDIO SYSTEM

Bascule la sortie du son du téléviseur connecté entre le téléviseur et le système d'enceintes.

Remarque

- Cette touche fonctionne dans les conditions suivantes.
 - Le téléviseur connecté est compatible avec la fonction Commande du son du système.
 - La fonction Commande pour HDMI du système d'enceintes est activée.

8. AUDIO(*)

* Les touches AUDIO,  (lecture/pause) et  (volume) + comportent un point tactile. Laissez-le vous guider pendant l'utilisation.

À propos du remplacement des piles de la télécommande

Lorsque le système d'enceintes ne réagit plus aux commandes de la télécommande, remplacez les deux piles par des neuves.

Utilisez des piles au manganèse R03 (taille AAA) pour le remplacement.

Sujet connexe

- [Rendre les dialogues plus audibles \(VOICE\)](#)
- [Profiter d'un son clair associé à un niveau de volume réduit durant la nuit \(NIGHT\)](#)
- [Profiter d'un effet surround \(SOUND FIELD\)](#)

Barre de son
HT-A5000/A5000M

Utilisation du menu d'accueil

Vous pouvez afficher le menu d'accueil sur l'écran du téléviseur en connectant le système d'enceintes et le téléviseur avec un câble HDMI.

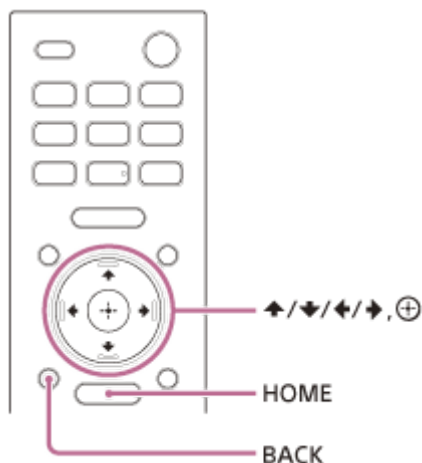

1 Appuyez sur HOME.

Le menu d'accueil apparaît sur l'écran du téléviseur.

2 Appuyez sur **↑** (haut)/ **←** (gauche)/ **→** (droite) pour sélectionner la catégorie de votre choix, puis appuyez sur **↓** (bas) ou **⊕** (entrée).

Les éléments de la catégorie sélectionnée apparaissent dans la liste des catégories sur l'écran du téléviseur.

- **📺 [Regarder]** : permet de sélectionner l'entrée du téléviseur ou du dispositif AV connecté au système d'enceintes.
- **🔊 [Écouter]** : permet de sélectionner l'entrée du dispositif audio connecté au système d'enceintes ou le service de musique pour le lire sur le système d'enceintes.
- **🔧 [Config.]** : permet d'effectuer les réglages initiaux de base en utilisant la fonction [Régl. facile] ou divers paramètres avancés du système d'enceintes.

3 Appuyez sur **↑** (haut)/ **↓** (bas)/ **←** (gauche)/ **→** (droit) pour sélectionner l'élément de votre choix, puis appuyez sur **⊕** (entrée).

L'entrée sélectionnée ou l'affichage de réglage apparaît sur l'écran du téléviseur.
Pour revenir à l'écran précédent, appuyez sur BACK.

Barre de son
HT-A5000/A5000M

Installation de l'enceinte-barre

Installez l'enceinte-barre au même endroit que le téléviseur. L'enceinte-barre peut être installée sur une étagère, notamment sur un meuble TV, ou fixée au mur.

Installation sur une étagère/un socle

Installez l'enceinte-barre dans un espace vide devant le téléviseur.

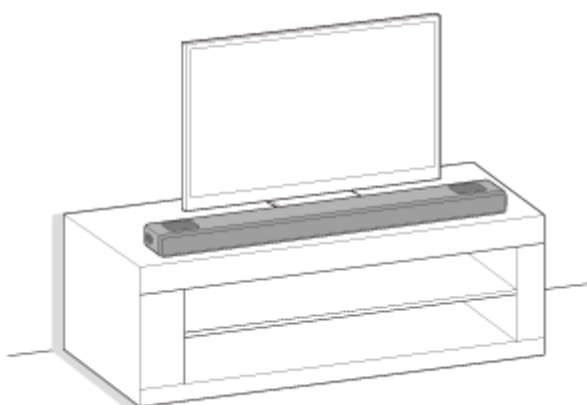

Fixation au mur

Fixez l'enceinte-barre au mur sous le téléviseur.

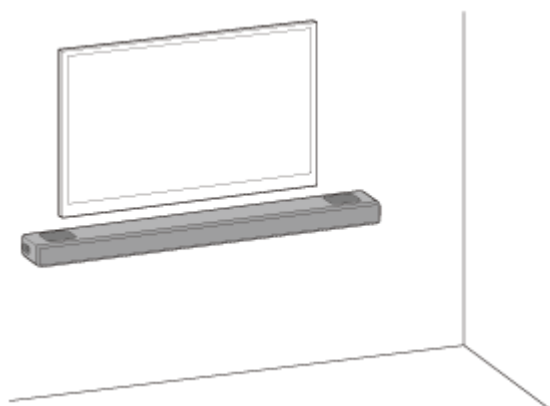

Installation avec le caisson de graves et/ou les enceintes arrière en option

Effectuez l'installation du système d'enceintes en suivant le Guide de démarrage. Puis raccordez les enceintes en option au système d'enceintes en vous référant au mode d'emploi fourni avec les enceintes en option.

Si l'enceinte en option ne parvient pas à se connecter au système d'enceintes, réinitialisez le système d'enceintes pour résoudre le problème. Pour plus de détails, voir « [Réinitialisation du système d'enceintes](#) ».

Si le son émis par les enceintes en option est irrégulier, le problème peut être résolu en changeant la position d'installation ou le réglage des enceintes. Pour plus de détails, voir « [Aucun son n'est reproduit par les enceintes arrière/le caisson de graves en option.](#) ».

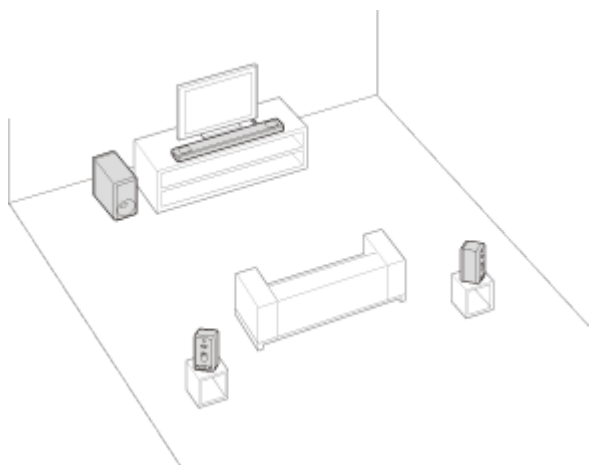

Remarque

- Avant de raccorder le système d'enceintes, débranchez les cordons d'alimentation secteur du téléviseur et les dispositifs AV des prises secteurs. Rebranchez-les après avoir raccordé le système d'enceintes au téléviseur et aux dispositifs AV.
- Ne placez aucun objet métallique à proximité du système d'enceintes. Les fonctions sans fil peuvent devenir instables.
- Ne couvrez pas le dessus de l'enceinte. Cela peut interrompre la sortie du son depuis le dessus de l'enceinte.
- L'enceinte comporte des orifices de ventilation sur l'arrière. Éloignez l'enceinte du téléviseur ou du mur d'une distance minimale de 10 mm (13/32 po).

Barre de son
HT-A5000/A5000M

Fixation de l'enceinte-barre au mur

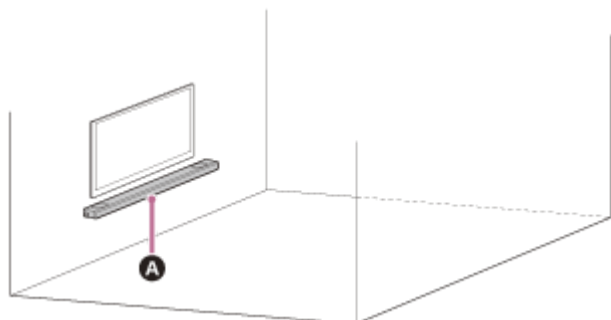

A Enceinte-barre

Remarque

- Préparez des vis (non fournies) convenant au matériau et à la solidité du mur. Si le matériau du mur n'est pas suffisamment résistant, le mur risque d'être endommagé.
- Fixez fermement les vis dans une poutre du mur.
- Accrochez l'enceinte-barre à l'horizontale sur le mur renforcé.
- Confiez l'installation à un revendeur Sony ou à un prestataire de services agréé et soyez particulièrement attentif à la sécurité pendant l'installation.
- Sony décline toute responsabilité en cas d'accidents ou de dommages provoqués par une installation incorrecte, la solidité insuffisante du mur, la mauvaise fixation des vis, des catastrophes naturelles, etc.
- Deux personnes au moins sont nécessaires pour fixer l'enceinte-barre en toute sécurité.

1 Préparez deux vis (non fournies) adaptées aux orifices du support de fixation murale (fourni).

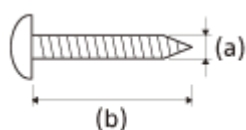

(a) 4 mm (3/16 po)

(b) Plus de 30 mm (1 3/16 po)

Orifice du support de fixation murale

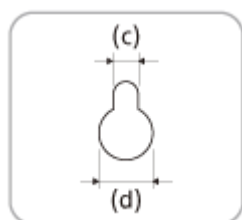

(c) 5,0 mm (13/64 po)

(d) 10 mm (13/32 po)

- 2** Mesurez la profondeur du téléviseur monté (e) et vérifiez l'espace requis entre le bas du téléviseur et le haut de l'enceinte-barre (f) dans le tableau ci-dessous.

L'espace requis évite que le téléviseur interfère avec le son surround de sortie de l'enceinte-barre vers le plafond.

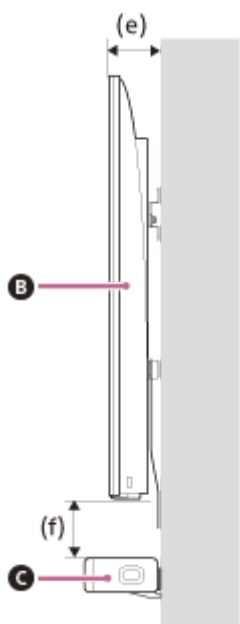

- B** Téléviseur
C Enceinte-barre

Profondeur du téléviseur monté (e)	Espace requis entre le bas du téléviseur et le haut de l'enceinte-barre (f)
Inférieur à 110 mm (4 3/8 po)	120 mm (4 3/4 po) ou plus
110 mm (4 3/8 po) ou plus	200 mm (7 7/8 po) ou plus

- 3** Alignez la ligne verticale au-dessus de la « **↑ ① LIGNE CENTRALE DU TÉLÉVISEUR** » imprimée sur le **CALIBRE DE MONTAGE MURAL** (fourni) avec le centre de la largeur de votre téléviseur.

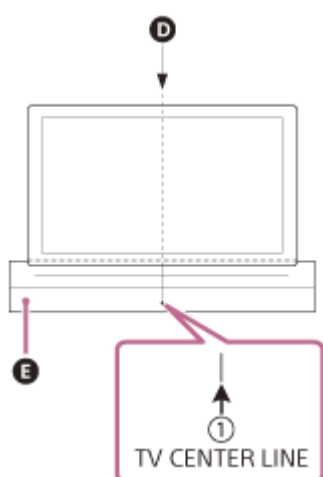

- D** Centre du téléviseur
E CALIBRE DE MONTAGE MURAL

- 4** Alignez la « **← ② LIGNE SUPÉRIEURE DE L'ENCEINTE-BARRE** » imprimée sur le **CALIBRE DE MONTAGE MURAL** avec le bas de l'espace requis entre le bas du téléviseur et le dessus de l'enceinte-barre (f) mesurée à l'étape 2, puis collez le **CALIBRE DE MONTAGE MURAL** sur le mur en utilisant du ruban adhésif disponible dans le commerce, etc.

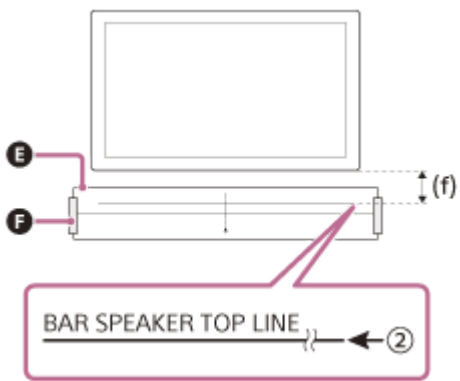

- E** CALIBRE DE MONTAGE MURAL
- F** Ruban adhésif, etc.

5 Fixez fermement les vis préparées à l'étape 1 dans les repères sur la « ←③ LIGNE DE VIS » imprimée sur le CALIBRE DE MONTAGE MURAL.

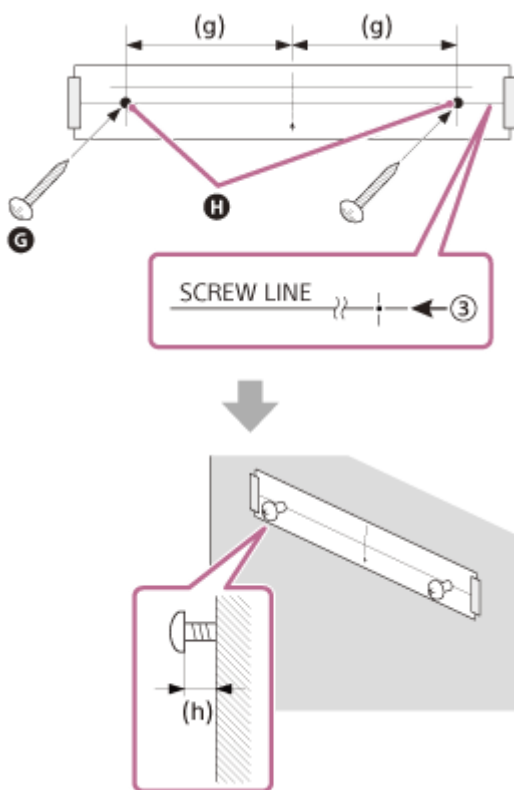

- G** Vis
- H** Repères
- (g) 470 mm (18 5/8 po)
- (h) 2,0 mm à 3,0 mm (1/8 po env.)

6 Retirez le CALIBRE DE MONTAGE MURAL.

7 Suspendez les supports de fixation murale sur les vis se trouvant sur le mur.

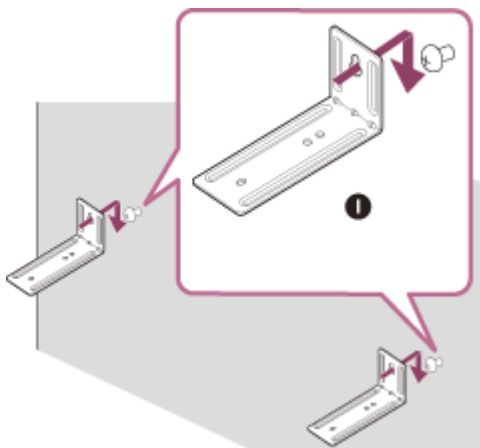

I Support de fixation murale

8 Placez l'enceinte-barre sur les supports de fixation murale.

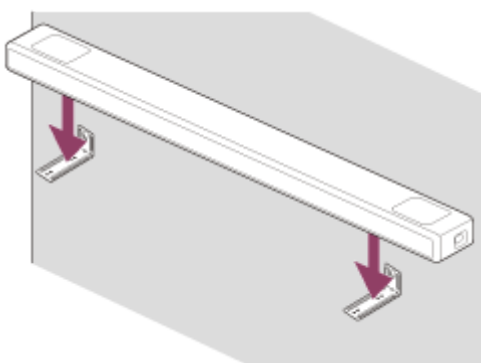

9 Alignez les positions des trous de vis sur le bas de l'enceinte-barre et les orifices du support de fixation murale, puis fixez l'enceinte-barre sur les supports de fixation murale en serrant fermement les vis (fournies).

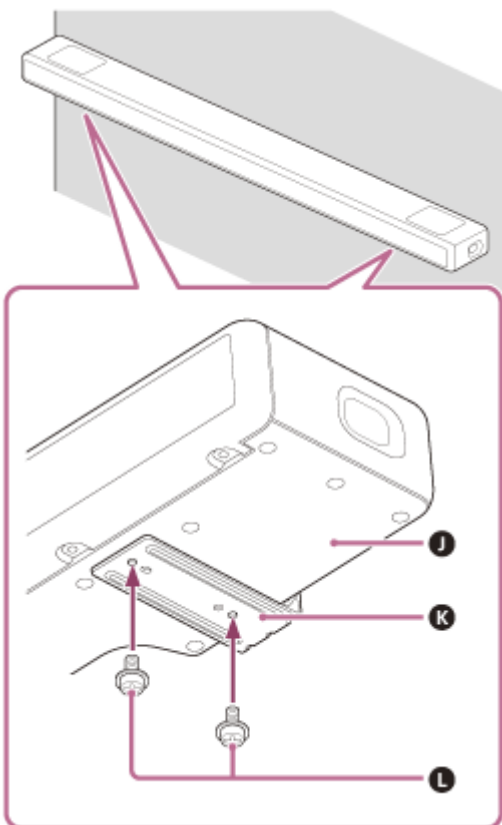

J Bas de l'enceinte-barre

- Ⓚ Support de fixation murale
- Ⓛ Vis (2)

Remarque

- Lorsque vous collez le CALIBRE DE MONTAGE MURAL au mur, aplanissez-le complètement.
- Veillez à utiliser les supports de fixation murale fournis lorsque vous fixez l'enceinte-barre sur un mur. Ne fixez pas directement l'enceinte-barre sur un mur. La température à l'intérieur de l'enceinte-barre augmente considérablement et peut occasionner des dommages ou des dysfonctionnements.

5-029-482-21(4) Copyright 2021 Sony Corporation

Barre de son
HT-A5000/A5000M

Connexion d'un téléviseur compatible ARC/eARC

- 1 Connectez la prise HDMI IN compatible ARC/eARC du téléviseur et la prise HDMI OUT (TV eARC/ARC) du système d'enceintes avec le câble HDMI (fourni).

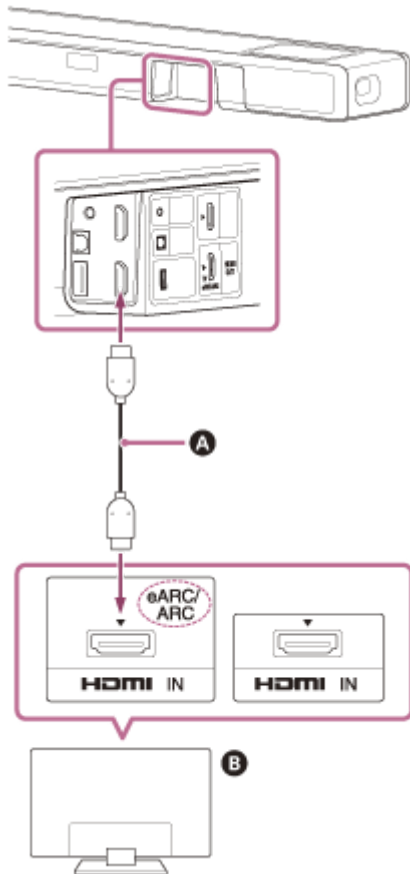

- A Câble HDMI (fourni)
- B Téléviseur

Remarque

- Assurez-vous que les connecteurs sont correctement insérés.
- Activez la fonction Commande pour HDMI du téléviseur. Si la fonction Commande pour HDMI du téléviseur n'est pas activée, le son du téléviseur ne sera pas reproduit à partir du système d'enceintes.

Barre de son
HT-A5000/A5000M

Connexion d'un téléviseur non compatible ARC/eARC

- 1 Connectez la prise HDMI IN du téléviseur et la prise HDMI OUT (TV eARC/ARC) du système d'enceintes avec le câble HDMI (fourni).

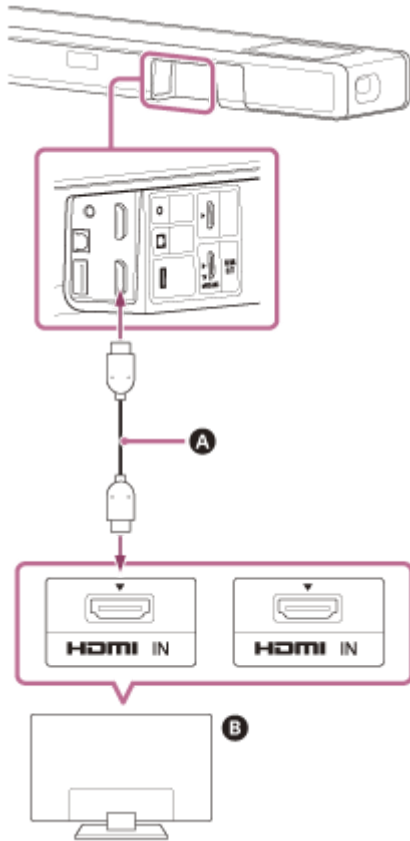

- A** Câble HDMI (fourni)
- B** Téléviseur

- 2 Connectez la prise de sortie numérique optique du téléviseur et la prise TV IN (OPT) du système d'enceintes avec un câble numérique optique (non fourni).

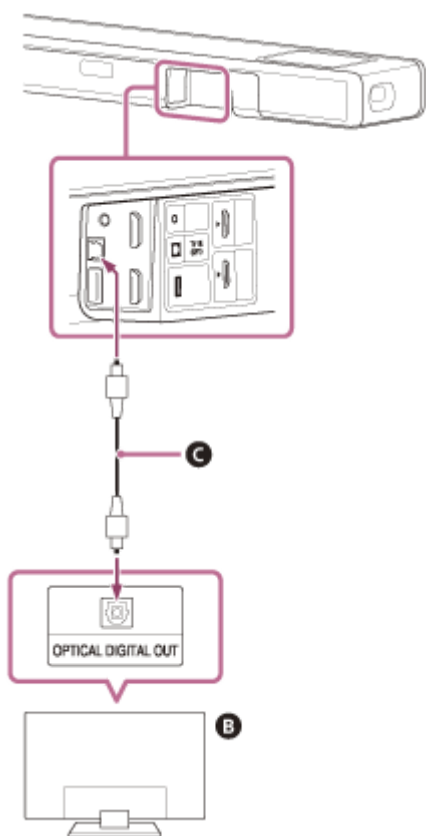

- B** Téléviseur
- C** Câble numérique optique (non fourni)

Remarque

- Assurez-vous que les connecteurs sont correctement insérés.
- Insérez la fiche du câble numérique optique dans le bon sens en vérifiant la forme de la fiche et celle du connecteur situé sur l'enceinte-barre et le téléviseur. Si la fiche est insérée en force dans le mauvais sens, le connecteur et la fiche peuvent être endommagés.

Barre de son
HT-A5000/A5000M

Lorsque votre téléviseur dispose d'une prise S-CENTER SPEAKER IN

Vous pouvez reproduire la partie centrale du son du système d'enceintes par le téléviseur en raccordant le téléviseur comme suit.

- 1 Raccordez le système d'enceintes et le téléviseur avec le câble HDMI (fourni).
- 2 Connectez la prise S-CENTER SPEAKER IN du téléviseur et la prise S-CENTER OUT du système d'enceintes avec le câble du mode haut-parleur central TV (fourni).

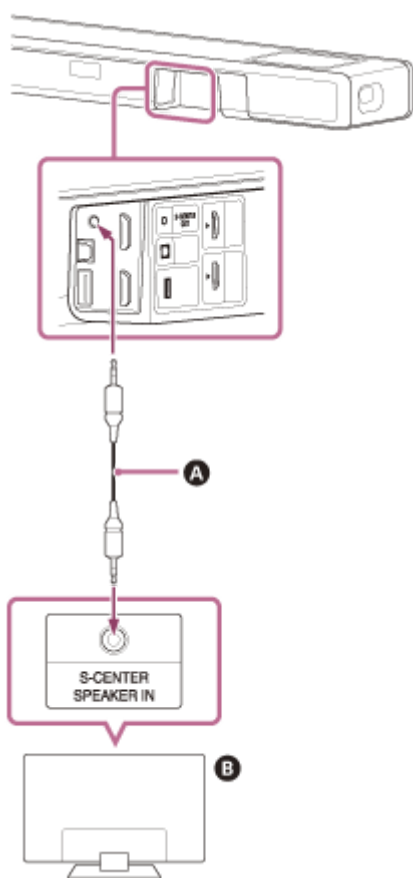

- A Câble du mode haut-parleur central TV (fourni)
- B Téléviseur

Remarque

- Assurez-vous que les connecteurs sont correctement insérés.

Conseil

- Si la longueur du câble du mode haut-parleur central TV n'est pas suffisante, utilisez un mini-câble stéréo disponible dans le commerce.

Sujet connexe

- [Connexion d'un téléviseur compatible ARC/eARC](#)
- [Connexion d'un téléviseur non compatible ARC/eARC](#)

5-029-482-21(4) Copyright 2021 Sony Corporation

Barre de son
HT-A5000/A5000M

Connexion d'un dispositif AV compatible avec le format vidéo 2K/4K

Vous pouvez reproduire du son Dolby Atmos, Dolby TrueHD et DTS:X en haute qualité en connectant un dispositif AV au système d'enceintes.

- 1 Connectez la prise HDMI OUT du dispositif AV et la prise HDMI IN du système d'enceintes avec un câble HDMI (non fourni).

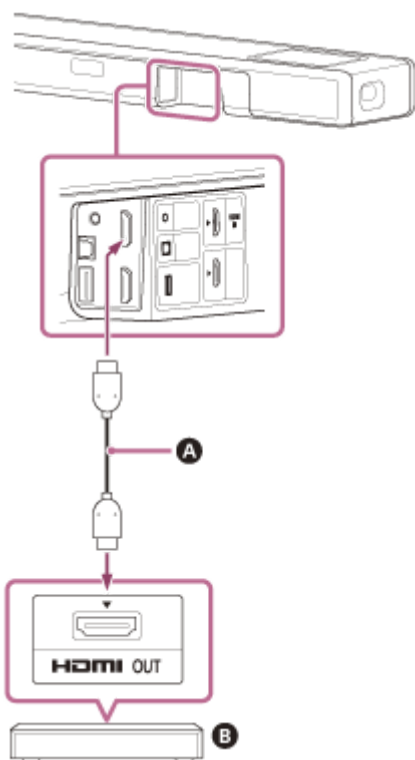

- A Câble HDMI (non fourni)
- B Lecteur Blu-ray Disc, décodeur, console de jeu, etc.

Remarque

- Assurez-vous que les connecteurs sont correctement insérés.

Conseil

- Si le téléviseur est compatible eARC, vous pouvez également reproduire du son haute qualité en connectant un dispositif AV à la prise HDMI IN du téléviseur. Dans ce cas, activez la fonction eARC du téléviseur.
- Choisissez le câble HDMI et le réglage [Format du signal HDMI] appropriés en fonction des formats vidéo en sortie du dispositif connecté au système d'enceintes.

Sujet connexe

- [Formats vidéo HDMI pris en charge](#)

Barre de son
HT-A5000/A5000M

Connexion d'un dispositif AV compatible avec le format vidéo 8K

Lorsque vous connectez un dispositif AV en procédant comme suit, vous pouvez lire de la vidéo 8K et du son haute qualité, tels que Dolby Atmos, Dolby TrueHD ou DTS:X.

- 1 Raccordez le système d'enceintes et le téléviseur avec le câble HDMI (fourni).
- 2 Vérifiez que la prise eARC compatible HDMI IN du téléviseur est compatible avec l'entrée vidéo 8K.

Reportez-vous au mode d'emploi du téléviseur.

- 3 Connectez un dispositif AV en procédant comme suit, selon le cas.

Lorsque la prise HDMI IN compatible eARC du téléviseur prend en charge l'entrée vidéo 8K :

Connectez la prise HDMI IN du système d'enceintes et la prise HDMI OUT d'un dispositif AV avec un câble HDMI (non fourni).

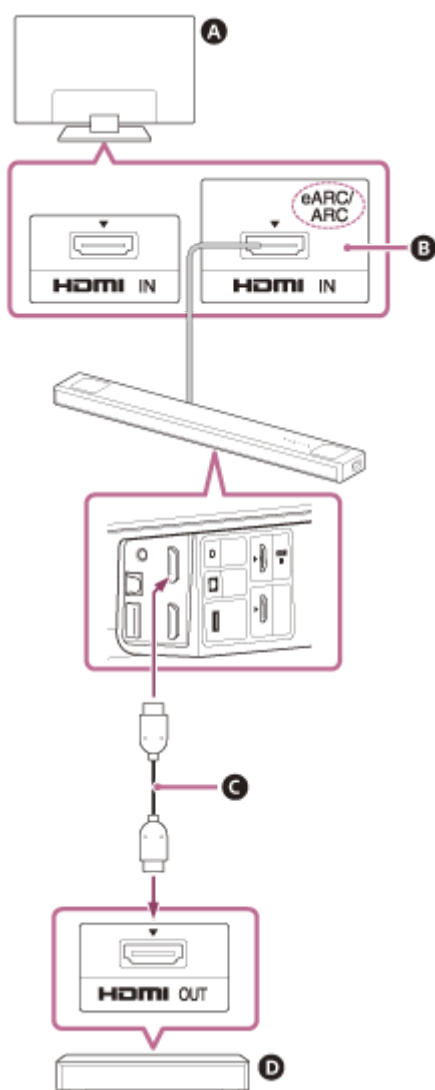

- A Téléviseur
- B Compatible avec entrée vidéo 8K

- C** Câble HDMI (non fourni)
- D** Lecteur Blu-ray Disc, décodeur, console de jeu, etc.

Lorsque la prise HDMI IN compatible eARC du téléviseur ne prend pas en charge l'entrée vidéo 8K :

Connectez la prise HDMI OUT d'un dispositif AV à la prise HDMI IN compatible avec l'entrée vidéo 8K du téléviseur avec un câble HDMI (non fourni).

Assurez-vous que la fonction eARC du téléviseur est activée.

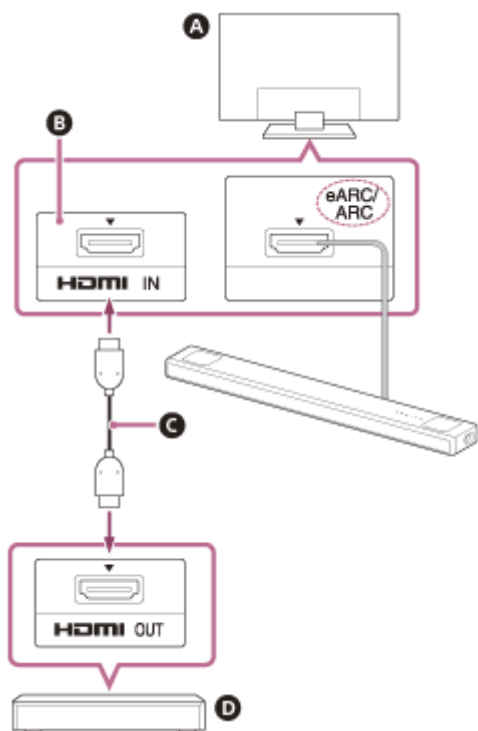

- A** Téléviseur
- B** Compatible avec entrée vidéo 8K
- C** Câble HDMI (non fourni)
- D** Lecteur Blu-ray Disc, décodeur, console de jeu, etc.

Remarque

- Assurez-vous que les connecteurs sont correctement insérés.

Conseil

- Choisissez le câble HDMI et le réglage [Format du signal HDMI] appropriés en fonction des formats vidéo en sortie du dispositif connecté au système d'enceintes.

Sujet connexe

- [Connexion d'un téléviseur compatible ARC/eARC](#)
- [Formats vidéo HDMI pris en charge](#)

Barre de son
HT-A5000/A5000M

Raccordement à la prise secteur

- 1 Raccordez le cordon d'alimentation secteur (fourni) à l'entrée secteur du système d'enceintes, puis raccordez à la prise secteur.

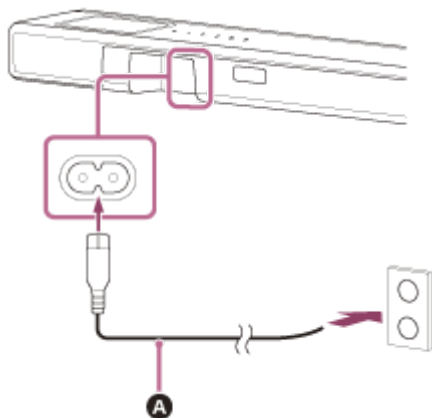

- A** Cordon d'alimentation secteur (fourni)

Barre de son
HT-A5000/A5000M

Exécution des réglages initiaux

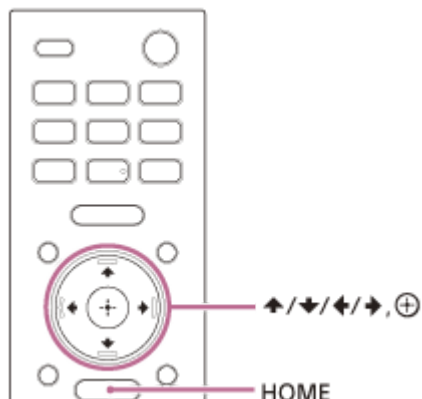

- 1 Appuyez sur HOME sur la télécommande fournie avec le système d'enceintes pour mettre le système d'enceintes sous tension.**

Utilisez la télécommande en la dirigeant vers l'avant de l'enceinte-barre.

- 2 Patientez jusqu'à ce que [PLEASE WAIT] disparaisse sur l'afficheur du panneau avant et que l'indication suivante apparaisse sur l'afficheur du panneau avant.**





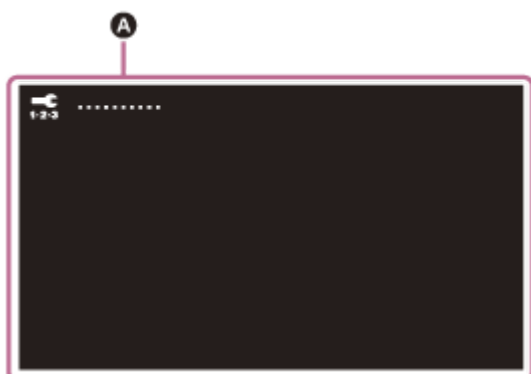

- 3 Mettez le téléviseur sous tension.**

- 4 Suivez les instructions affichées à l'écran du téléviseur pour effectuer les réglages initiaux.**

Si l'écran des réglages initiaux n'apparaît pas, utilisez la télécommande du téléviseur pour régler l'entrée du téléviseur sur l'entrée HDMI à laquelle le système d'enceintes est connecté, puis appuyez sur HOME sur la télécommande du système d'enceintes.



A Écran des réglages initiaux

- Appuyez sur  (haut)/  (bas)/  (gauche)/  (droite) et  (entrée) pour sélectionner l'élément en suivant les instructions affichées à l'écran.
- Si vous utilisez le caisson de graves/les enceintes arrière en option, connectez-les en suivant les instructions affichées à l'écran [Vérification de la connexion des enceintes sans fil].
- Une fois que [La configuration est terminée.] apparaît, sélectionnez [Pour en savoir plus].

Remarque



- En fonction de l'ordre dans lequel vous mettez sous tension le téléviseur et le système d'enceintes, le système d'enceintes peut être silencieux et l'indication [MUTING] peut apparaître sur l'afficheur du panneau avant du système d'enceintes. Si cela se produit, mettez tous les dispositifs hors tension, puis, après avoir mis le téléviseur sous tension, mettez le système d'enceintes sous tension.

Barre de son
HT-A5000/A5000M

Connexion de l'enceinte en option en utilisant la connexion manuelle

L'enceinte en option se connecte automatiquement au système d'enceintes lorsqu'elle est mise sous tension. Pour plus de détails, reportez-vous au mode d'emploi de l'enceinte en option.

Si l'enceinte en option ne parvient pas à se connecter automatiquement au système d'enceintes, effectuez la connexion manuelle en suivant les étapes ci-dessous.

- 1 Appuyez sur HOME.**
Le menu d'accueil apparaît sur l'écran du téléviseur.
- 2 Sélectionnez  [Config.] - [Réglages avancés] dans le menu d'accueil.**
- 3 Sélectionnez [Réglages d'enceinte] - [Réglages des enceintes sans fil] - [Démarrer la connexion manuelle].**
L'écran [Démarrer la connexion manuelle] apparaît sur l'écran du téléviseur.
- 4 Appuyez sur LINK sur l'enceinte en option.**
L'indicateur d'alimentation de l'enceinte en option sur laquelle LINK a été activé clignote à deux reprises en vert.
- 5 Sélectionnez [Démarrer].**
La connexion manuelle démarre.
Le processus de connexion apparaît sur l'écran du téléviseur.
Pour annuler la connexion manuelle, sélectionnez [Annuler].
- 6 Dès que l'enceinte en option que vous souhaitez connecter affiche [Connecté], sélectionnez [Terminer].**
- 7 Appuyez sur  (entrée).**
La connexion manuelle est établie et l'indicateur d'alimentation de l'enceinte en option brille en vert.

Remarque

- Si vous exécutez [Démarrer la connexion manuelle],  [Config.] - [Réglages avancés] - [Réglages d'enceinte] - [Réglages des enceintes sans fil] - [Mode Liaison] est réglé sur [Manuel] automatiquement.
- Seules les enceintes ayant affiché [Connecté] à l'étape 6 sont connectées au système d'enceintes. Si l'enceinte en option n'est pas connectée correctement, recommencez la procédure à partir de l'étape 1.

Barre de son
HT-A5000/A5000M

Si la transmission sans fil est instable

Si vous utilisez plusieurs systèmes sans fil, tels qu'un LAN sans fil, les signaux sans fil risquent de devenir instables. Si tel est le cas, il est possible d'améliorer la transmission en changeant le réglage suivant.

1 Appuyez sur HOME.

Le menu d'accueil apparaît sur l'écran du téléviseur.

2 Sélectionnez  [Config.] - [Réglages avancés] dans le menu d'accueil.

3 Sélectionnez [Réglages d'enceinte] - [Réglages des enceintes sans fil] - [Canal RF].

4 Sélectionnez le réglage qui vous intéresse.

- **[Marche]** : en principe, vous sélectionnez ce réglage. Le système d'enceintes sélectionne automatiquement le meilleur canal de transmission. Il s'agit du mode le plus puissant pour les interférences sans fil.
- **[Non]** : le système d'enceintes sélectionne un canal à partir de la bande de fréquences limitée pour éviter les interférences sans fil externes. Si une perte de son se produit lorsque [Marche] est sélectionné, il peut être amélioré en sélectionnant [Non].

Remarque

- Si vous modifiez le réglage [Canal RF] en remplaçant [Non] par [Marche], la reconnexion peut prendre 1 minute.
- Selon le pays ou la région, ce réglage peut ne pas être disponible.

Barre de son
HT-A5000/A5000M

Lorsque la télécommande du téléviseur ne fonctionne pas

La télécommande du téléviseur risque de ne pas fonctionner quand l'enceinte-barre fait obstruction devant le capteur de télécommande du téléviseur. Dans ce cas, activez la fonction IR repeater du système d'enceintes.

Vous pouvez commander le téléviseur avec la télécommande du téléviseur en envoyant le signal de télécommande depuis l'arrière de l'enceinte-barre.

1 Appuyez sur HOME.

Le menu d'accueil apparaît sur l'écran du téléviseur.

2 Sélectionnez [Config.] - [Réglages avancés] dans le menu d'accueil.

3 Sélectionnez [Réglages système] - [IR-Repeater].

L'écran [IR-Repeater] apparaît sur l'écran du téléviseur.

4 Sélectionnez [Marche].

Remarque

- Vérifiez que la télécommande du téléviseur ne parvient pas à commander le téléviseur, puis réglez [IR-Repeater] sur [Marche]. S'il est réglé sur [Marche] alors que la télécommande est en mesure de commander le téléviseur, le fonctionnement correct risque de s'avérer impossible en raison des interférences entre la commande directe de la télécommande et la commande par l'intermédiaire de l'enceinte-barre.
- Même si [IR-Repeater] est réglé sur [Marche], cette fonction risque de ne pas réagir correctement selon votre téléviseur. En outre, les télécommandes d'autres dispositifs tels qu'un climatiseur risquent ne pas fonctionner correctement. Dans ce cas, changez la position d'installation du système d'enceintes ou du téléviseur.

Barre de son
HT-A5000/A5000M

Regarder la télévision

1 Appuyez sur HOME.

Le menu d'accueil apparaît sur l'écran du téléviseur.

2 Sélectionnez  [Regarder] - [TV] dans le menu d'accueil.

3 Sélectionnez le programme à l'aide de la télécommande du téléviseur.

Le programme de télévision sélectionné apparaît sur l'écran du téléviseur et le son du téléviseur est reproduit par le système d'enceintes.

4 Réglez le volume.

Remarque

- Lorsque l'enceinte-barre fait obstruction devant le capteur de télécommande du téléviseur et que vous ne pouvez pas commander le téléviseur à l'aide de la télécommande, activez la fonction IR repeater du système d'enceintes.

Conseil

- Vous pouvez sélectionner [TV] directement en appuyant sur TV sur la télécommande.

Sujet connexe

- [Lorsque la télécommande du téléviseur ne fonctionne pas](#)

Barre de son
HT-A5000/A5000M

Lecture du dispositif AV connecté

1 Appuyez sur HOME.

Le menu d'accueil apparaît sur l'écran du téléviseur.

2 Sélectionnez  [Regarder] - [HDMI] dans le menu d'accueil.

L'image du dispositif sélectionné apparaît sur l'écran du téléviseur et le son est reproduit par le système d'enceintes.

3 Réglez le volume.

Conseil

- Vous pouvez sélectionner [HDMI] directement en appuyant sur HDMI sur la télécommande.

Barre de son
HT-A5000/A5000M

Ce que vous pouvez faire en connectant un téléviseur à l'aide de la fonction BLUETOOTH

Lorsque vous utilisez le téléviseur Sony (*) avec la fonction BLUETOOTH, vous pouvez écouter le son du téléviseur ou du dispositif connecté au téléviseur en connectant sans fil le système d'enceintes et le téléviseur.

* Le téléviseur doit être compatible avec le profil BLUETOOTH A2DP (Advanced Audio Distribution Profile).

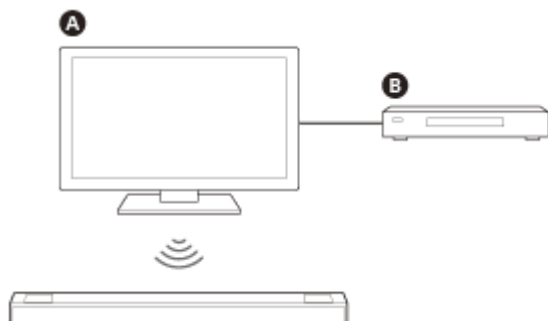

- A** Téléviseur Sony
- B** Lecteur Blu-ray Disc, décodeur, console de jeu, etc.

Remarque

- Si vous connectez le système d'enceintes et le téléviseur à l'aide de la fonction BLUETOOTH, vous ne pouvez pas afficher l'écran de commande du système d'enceintes tel que le menu d'accueil sur l'écran du téléviseur ; vous ne pouvez pas non plus utiliser des fonctions du système d'enceintes autres que la fonction d'écoute du son du téléviseur ou du dispositif connecté au téléviseur.
Pour utiliser toutes les fonctions du système d'enceintes, connectez le système d'enceintes et le téléviseur avec le câble HDMI (fourni) .

Sujet connexe

- [Connexion d'un téléviseur compatible ARC/eARC](#)
- [Connexion d'un téléviseur non compatible ARC/eARC](#)

Barre de son
HT-A5000/A5000M

Écoute du son du téléviseur en connectant sans fil le système d'enceintes et le téléviseur

Vous devez jumeler le système d'enceintes et le téléviseur à l'aide de la fonction BLUETOOTH.

Le jumelage est le processus requis pour enregistrer mutuellement à l'avance les informations sur les dispositifs BLUETOOTH à connecter.

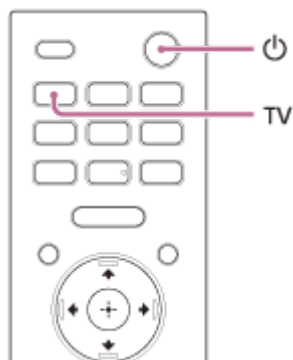

- 1 Mettez le téléviseur sous tension.
- 2 Appuyez sur  (alimentation) pour mettre le système d'enceintes sous tension.
- 3 Maintenez simultanément enfoncées la touche BLUETOOTH de l'enceinte-barre et la touche TV de la télécommande pendant 5 secondes.

Le système d'enceintes entre en mode de jumelage BLUETOOTH.

[TV (BT) ON] et [PAIRING] apparaissent dans l'ordre sur l'afficheur du panneau avant.



A Touche BLUETOOTH

- 4 Assurez-vous que l'indicateur BLUETOOTH de l'enceinte-barre clignote rapidement en bleu et que l'indication [PAIRING] apparaît sur l'afficheur du panneau avant.

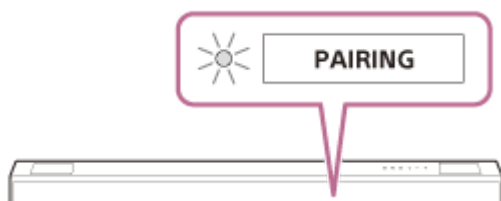

- 5 Sur le téléviseur, recherchez le système d'enceintes en effectuant l'opération de jumelage.

La liste des dispositifs BLUETOOTH détectés apparaît sur l'écran du téléviseur.

Pour savoir comment jumeler le dispositif BLUETOOTH au téléviseur, reportez-vous au mode d'emploi du téléviseur.

6 Jumelez le système d'enceintes et le téléviseur en sélectionnant « HT-A5000 »/« HT-A5000M » dans la liste affichée sur l'écran du téléviseur.

7 Assurez-vous que l'indicateur BLUETOOTH de l'enceinte-barre s'allume en bleu et que l'indication [TV (BT)] apparaît sur l'afficheur du panneau avant.

Une connexion entre le système d'enceintes et le téléviseur a été établie.

8 Sélectionnez le programme ou l'entrée du dispositif avec la télécommande du téléviseur.

Le son de l'image affichée sur l'écran du téléviseur est reproduit à partir du système d'enceintes.

9 Réglez le volume du système d'enceintes avec la télécommande du téléviseur.

Lorsque vous appuyez sur la touche Silencieux de la télécommande du téléviseur, le son est coupé temporairement.

Remarque

- Si le son du téléviseur n'est pas reproduit à partir du système d'enceintes, appuyez sur TV et vérifiez l'état de l'afficheur du panneau avant et des indicateurs sur l'enceinte-barre.
 - [TV (BT)] apparaît sur l'afficheur du panneau avant : le système d'enceintes et le téléviseur sont connectés et le son du téléviseur est reproduit à partir du système d'enceintes.
 - L'indicateur BLUETOOTH clignote rapidement et [PAIRING] apparaît sur l'afficheur du panneau avant : effectuez le jumelage sur le téléviseur.
 - [TV] apparaît sur l'afficheur du panneau avant : exécutez les étapes depuis le début.
- Lorsque vous connectez le système d'enceintes et le téléviseur avec un câble HDMI, la connexion BLUETOOTH est annulée. Pour connecter à nouveau le système d'enceintes et le téléviseur avec la fonction BLUETOOTH, débranchez le câble HDMI, puis recommencez la procédure de connexion depuis le début.

Barre de son
HT-A5000/A5000M

Écoute du son du téléviseur jumelé

1 Allumez le téléviseur avec la télécommande du téléviseur.

Le système d'enceintes est mis sous tension par interverrouillage avec l'alimentation du téléviseur et le son du téléviseur est reproduit à partir du système d'enceintes.

2 Sélectionnez le programme ou l'entrée du dispositif avec la télécommande du téléviseur.

Le son de l'image affichée sur l'écran du téléviseur est reproduit à partir du système d'enceintes.

3 Réglez le volume du système d'enceintes avec la télécommande du téléviseur.

Lorsque vous appuyez sur la touche Silencieux de la télécommande du téléviseur, le son est coupé temporairement.

Conseil

- Quand le téléviseur est mis hors tension, le système d'enceintes l'est aussi à cause de l'interverrouillage avec l'alimentation du téléviseur.

À propos des commandes de la télécommande fournie avec le système d'enceintes

Vous pouvez utiliser les touches suivantes.

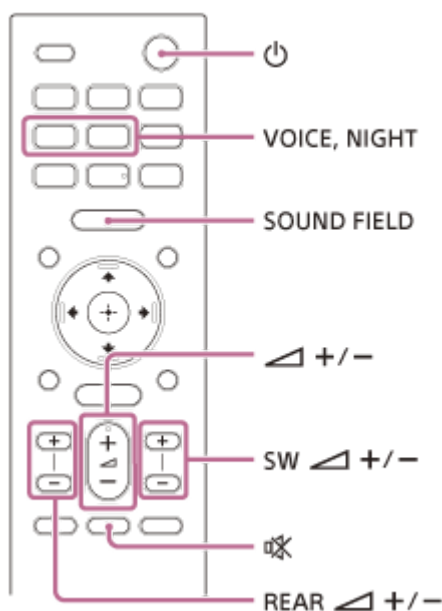

Remarque

- Si vous sélectionnez une entrée autre que TV sur la télécommande fournie avec le système d'enceintes, le son du téléviseur n'est pas reproduit à partir du système d'enceintes. Pour reproduire le son du téléviseur, appuyez sur TV sur la télécommande afin de basculer sur l'entrée TV.
- Pendant que le téléviseur est connecté avec la fonction BLUETOOTH, les touches suivantes de la télécommande ne fonctionnent pas.

▲ (haut) / ▼ (bas) / ◀ (gauche) / ▶ (droite), ⊕ (entrée), BACK, HOME, DISPLAY, OPTIONS, ▶ || (lecture/pause), ◀◀ (précédent) / ▶▶ (suivant)

5-029-482-21(4) Copyright 2021 Sony Corporation

Barre de son
HT-A5000/A5000M

Écoute de musique par jumelage du dispositif mobile connecté pour la première fois

Pour utiliser la fonction BLUETOOTH, vous devez au préalable jumeler le système d'enceintes et le dispositif mobile.

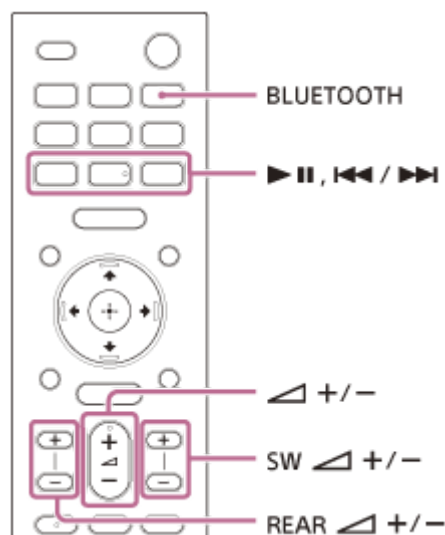

1 Maintenez la touche BLUETOOTH enfoncée pendant 2 secondes.

2 Assurez-vous que l'indicateur BLUETOOTH de l'enceinte-barre clignote rapidement en bleu et que l'indication [PAIRING] apparaît sur l'afficheur du panneau avant.

Le système d'enceintes entre en mode de jumelage.



3 Sur le dispositif mobile, recherchez le système d'enceintes en effectuant l'opération de jumelage.

La liste des dispositifs BLUETOOTH détectés apparaît sur l'écran du dispositif mobile.

Pour savoir comment jumeler le dispositif BLUETOOTH au dispositif mobile, reportez-vous au mode d'emploi du dispositif mobile.

4 Jumelez le système d'enceintes et le dispositif mobile en sélectionnant « HT-A5000 »/« HT-A5000M » dans la liste affichée sur l'écran du dispositif mobile.

Si une clé d'accès est demandée, saisissez « 0000 ».

5 Assurez-vous que l'indicateur BLUETOOTH de l'enceinte-barre s'allume en bleu et que l'indication [BT] apparaît sur l'afficheur du panneau avant.

Une connexion a été établie entre le système d'enceintes et le dispositif mobile.

6 Démarrez la lecture audio à l'aide de l'application musicale du dispositif mobile connecté.

Le son est reproduit par le système d'enceintes.

7 Réglez le volume.

Vous pouvez lancer ou suspendre la lecture du contenu en utilisant les touches de lecture de la télécommande.

Pour vérifier l'état de la connexion de la fonction BLUETOOTH

État	Indicateur BLUETOOTH
Lorsque le jumelage est en mode veille	Clignote rapidement en bleu
Tentative de connexion	Clignote en bleu
Connexion établie	S'allume en bleu

Conseil

- Si aucun dispositif mobile n'a été jumelé (par exemple, immédiatement après l'achat du système d'enceintes), le système d'enceintes passe en mode de jumelage en basculant simplement l'entrée sur l'entrée BLUETOOTH.
- Effectuez le jumelage pour le second dispositif mobile et les suivants.

Barre de son
HT-A5000/A5000M

Écoute de musique à partir du dispositif jumelé

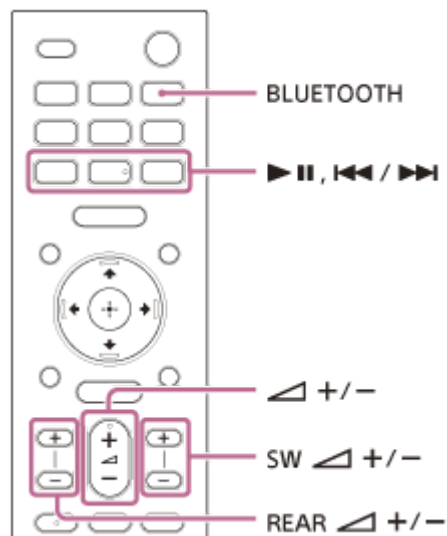

- 1** Activez la fonction **BLUETOOTH** du dispositif mobile.
- 2** Appuyez sur la touche **BLUETOOTH**.
Le système d'enceintes se reconnecte automatiquement au dernier dispositif mobile auquel il était connecté.
- 3** Assurez-vous que l'indicateur **BLUETOOTH** de l'enceinte-barre s'allume en bleu et que l'indication **[BT]** apparaît sur l'afficheur du panneau avant.
Une connexion a été établie entre le système d'enceintes et le dispositif mobile.
- 4** Démarrez la lecture audio à l'aide de l'application musicale du dispositif mobile connecté.
Le son est reproduit par le système d'enceintes.
- 5** Réglez le volume.
Vous pouvez lancer ou suspendre la lecture du contenu en utilisant les touches de lecture de la télécommande.

Remarque

- Si un décalage du son se produit, cela peut être résolu en réglant  [Config.] - [Réglages avancés] - [Réglages Bluetooth] - [Qualité de connexion Bluetooth] sur [Priorité à Stabilité de connexion].

Conseil

- Lorsque la connexion n'est pas établie, sélectionnez « HT-A5000 »/« HT-A5000M » sur le dispositif mobile.

Pour déconnecter le dispositif mobile

Exécutez l'une des actions suivantes.

- Désactivez la fonction BLUETOOTH du dispositif mobile.
- Appuyez sur la touche BLUETOOTH pendant que l'écran [Bluetooth Audio] apparaît sur l'écran du téléviseur.
- Réglez  [Config.] - [Réglages avancés] - [Réglages Bluetooth] - [Mode Bluetooth] sur [Émetteur] ou [Non].
- Mettez le système d'enceintes ou le dispositif mobile hors tension.

5-029-482-21(4) Copyright 2021 Sony Corporation

Barre de son
HT-A5000/A5000M

Écoute de musique stockée sur un dispositif USB

Vous pouvez lire des fichiers de musique stockés sur un dispositif USB connecté.

- 1 **Connectez le dispositif USB au port  (USB).**

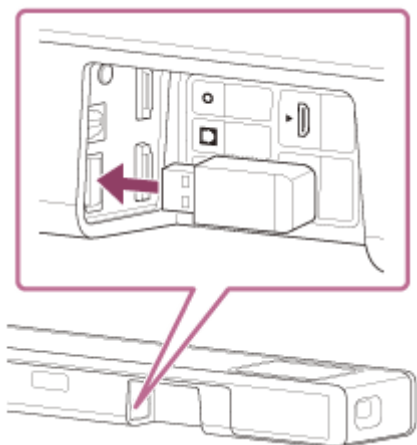

- 2 **Appuyez sur HOME.**

Le menu d'accueil apparaît sur l'écran du téléviseur.

- 3 **Sélectionnez  [Écouter] - [USB (Connecté)] dans le menu d'accueil.**

- 4 **Sélectionnez le dossier dans lequel les chansons sont stockées, puis sélectionnez une chanson.**

La chanson sélectionnée est lue et le son est reproduit par le système d'enceintes.

- 5 **Réglez le volume.**



Remarque



- Ne débranchez pas le dispositif USB en cours d'utilisation. Pour éviter que des données soient altérées ou que le dispositif USB soit endommagé, mettez le système d'enceintes hors tension avant de connecter ou de débrancher le dispositif USB.

Conseil

- Vous pouvez sélectionner l'entrée USB directement en appuyant sur USB sur la télécommande.









À propos de l'écran de lecture de musique





Sélectionnez les touches suivantes sur l'écran du téléviseur en appuyant sur  (gauche)/  (droite), puis appuyez sur  (entrée).

-  (lecture)/  (pause)



Démarre ou interrompt la lecture.

Vous pouvez aussi commander la fonction à l'aide de  (lecture/pause) sur la télécommande.

-  (précédent)/  (suivant)
Lit le fichier de musique précédent ou suivant.
Vous pouvez aussi commander la fonction à l'aide de  (précédent)/  (suivant) sur la télécommande.
-  (Lecture aléatoire)
Lit les fichiers dans un ordre aléatoire. Chaque pression sur  (entrée) active et désactive successivement la lecture aléatoire.
-  (Répétition de la lecture)
Appuyez sur  (entrée) à plusieurs reprises pour activer ou désactiver le mode de répétition.

Mode de répétition	Description
 (Répéter tout)	Répète la lecture de tous les fichiers de musique.
 (Répéter dossier)	Répète la lecture de tous les fichiers de musique d'un dossier.
 1 (Répéter un)	Répète la lecture du fichier de musique en cours.
 (Non)	Annule la répétition de lecture.

Conseil

- Vous pouvez avancer/reculer rapidement en appuyant longuement sur  (précédent)/  (suivant) sur la télécommande pendant la lecture.

Sujet connexe

- [Types de fichiers audio pouvant être lus](#)

Barre de son
HT-A5000/A5000M



Écoute du son par jumelage avec le casque

- 1 Réglez le casque compatible BLUETOOTH sur le mode de jumelage.**

Pour en savoir plus sur la méthode de jumelage, reportez-vous au mode d'emploi du casque.
- 2 Appuyez sur HOME.**

Le menu d'accueil apparaît sur l'écran du téléviseur.
- 3 Sélectionnez  [Config.] - [Réglages avancés] dans le menu d'accueil.**
- 4 Sélectionnez [Réglages Bluetooth] - [Mode Bluetooth] - [Émetteur].**

Le système d'enceintes passe en mode de transmission BLUETOOTH.
- 5 Sélectionnez le nom du casque dans [Liste des appareils] sous [Réglages Bluetooth].**

Lorsque la connexion BLUETOOTH est établie, l'indication [Connecté] apparaît.
Si vous ne trouvez pas le nom de votre casque dans [Liste des appareils], sélectionnez [Balayer].
- 6 Revenez au menu d'accueil, sélectionnez  [Regarder] ou  [Écouter], puis sélectionnez l'entrée.**

L'image de l'entrée sélectionnée apparaît sur l'écran du téléviseur, [BT TX] apparaît sur l'afficheur du panneau avant, puis le son est reproduit par le casque.
Le son du système d'enceintes est coupé simultanément.
- 7 Réglez le volume.**

Réglez d'abord le niveau de volume du casque. Puis, réglez le niveau de volume du casque à l'aide de +/- sur l'enceinte-barre ou de  (volume) +/- sur la télécommande.

Pour supprimer le casque jumelé de la liste des dispositifs

1. Appuyez sur HOME.
Le menu d'accueil apparaît sur l'écran du téléviseur.
2. Sélectionnez  [Config.] - [Réglages avancés] dans le menu d'accueil.
3. Sélectionnez [Réglages Bluetooth] - [Liste des appareils].
4. Déplacez le curseur sur le nom du casque que vous souhaitez supprimer, puis appuyez sur DISPLAY.
Pour supprimer tous les casques jumelés de la liste des dispositifs, appuyez sur AUDIO.
5. Suivez les instructions à l'écran pour supprimer le casque souhaité de la liste des dispositifs.

Remarque

- Pour afficher les casques jumelés de la liste des dispositifs, réglez  [Config.] - [Réglages avancés] - [Réglages Bluetooth] - [Mode Bluetooth] sur [Émetteur].

5-029-482-21(4) Copyright 2021 Sony Corporation

Barre de son
HT-A5000/A5000M

Écoute du son avec le casque jumelé

1 Activez la fonction BLUETOOTH du casque.

2 Appuyez sur HOME.

Le menu d'accueil apparaît sur l'écran du téléviseur.

3 Sélectionnez  [Config.] - [Réglages avancés] dans le menu d'accueil.

4 Sélectionnez [Réglages Bluetooth] - [Mode Bluetooth] - [Émetteur].

Le système d'enceintes passe en mode de transmission BLUETOOTH et se reconnecte automatiquement au dernier casque auquel il était connecté.

5 Revenez au menu d'accueil, sélectionnez  [Regarder] ou  [Écouter], puis sélectionnez l'entrée.

L'image de l'entrée sélectionnée apparaît sur l'écran du téléviseur, [BT TX] apparaît sur l'afficheur du panneau avant, puis le son est reproduit par le casque.



Le son du système d'enceintes est coupé simultanément.

6 Réglez le volume.

Réglez d'abord le niveau de volume du casque. Puis, réglez le niveau de volume du casque à l'aide de +/- sur l'enceinte-barre ou de  (volume) +/- sur la télécommande.

Pour déconnecter le casque jumelé

Exécutez l'une des actions suivantes.

- Désactivez la fonction BLUETOOTH sur le casque.
- Réglez  [Config.] - [Réglages avancés] - [Réglages Bluetooth] - [Mode Bluetooth] sur [Récepteur] ou [Non].
- Mettez le système d'enceintes ou le casque hors tension.
- Sélectionnez le nom de dispositif du casque connecté à partir de  [Config.] - [Réglages avancés] - [Réglages Bluetooth] - [Liste des appareils].
L'indication [Connecté] du nom du dispositif disparaît.

Barre de son
HT-A5000/A5000M

À propos de la connexion du casque

- Il se peut que vous ne puissiez pas ajuster le niveau de volume, selon le casque compatible BLUETOOTH utilisé.
- L'entrée BLUETOOTH est désactivée lorsque  [Config.] - [Réglages avancés] - [Réglages Bluetooth] - [Mode Bluetooth] est réglé sur [Non] ou sur [Émetteur].
- Vous pouvez enregistrer jusqu'à 9 dispositifs BLUETOOTH. Si un 10e dispositif BLUETOOTH est enregistré, le plus ancien dispositif BLUETOOTH connecté est remplacé par le nouveau.
- Le système d'enceintes peut afficher jusqu'à 15 dispositifs BLUETOOTH détectés dans la [Liste des appareils].
- Vous ne pouvez pas modifier les effets sonores ou les réglages du son pendant la transmission du son vers le casque compatible BLUETOOTH.
- La lecture de son/musique sur le dispositif BLUETOOTH est retardée par rapport à celle du système d'enceintes en raison des caractéristiques de la technologie sans fil BLUETOOTH.
- Vous pouvez activer ou désactiver la réception du son LDAC à partir du dispositif BLUETOOTH dans [Réglages Bluetooth].

Barre de son
HT-A5000/A5000M

Ce que vous pouvez faire en connectant le système d'enceintes à un réseau

Vous pouvez lire du contenu musical en streaming via le système d'enceintes en utilisant un smartphone, une tablette ou un dispositif iOS, ou lire de la musique stockée sur un ordinateur via le système d'enceintes en le connectant au réseau. Le port Wi-Fi du système d'enceintes possède une fonction de routeur qui permet de transférer des données audio vers un autre produit audio Sony.

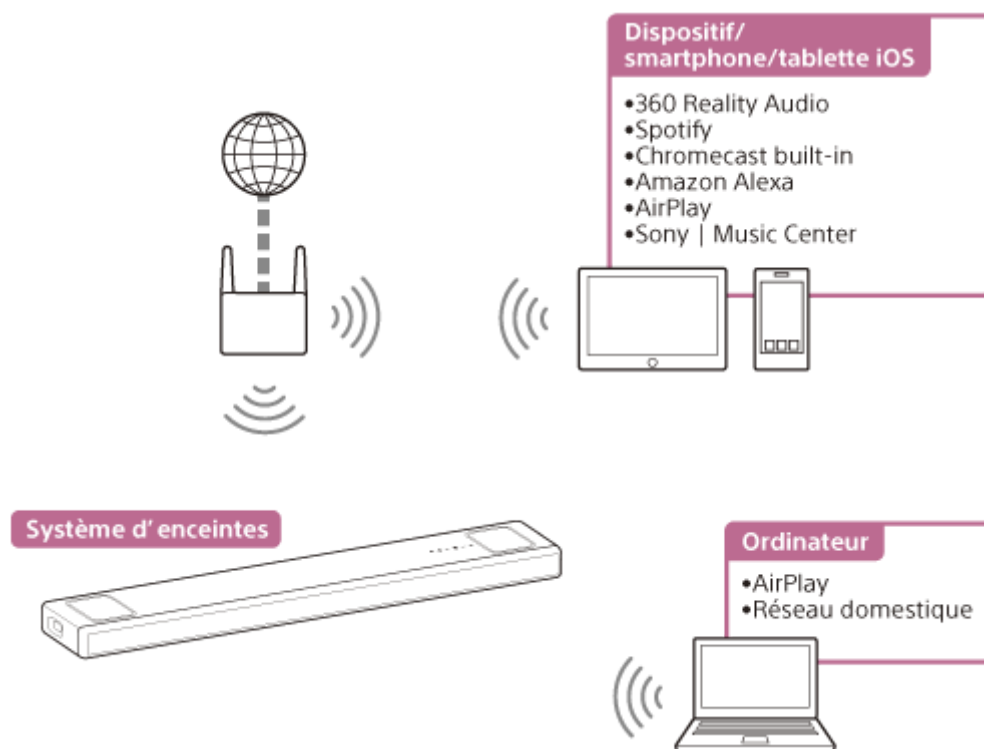

- **360 Reality Audio**

Vous pouvez lire du contenu 360 Reality Audio sur le système d'enceintes en le sélectionnant dans l'application du service de streaming compatible avec 360 Reality Audio.

- **Spotify**

Vous pouvez sélectionner de la musique dans l'application Spotify et la lire sur le système d'enceintes. Utilisez votre téléphone, votre tablette ou votre ordinateur comme une télécommande pour contrôler Spotify. Accédez à spotify.com/connect pour en savoir plus.

- **Chromecast built-in™**

Vous pouvez sélectionner de la musique dans l'application compatible Chromecast et la lire sur le système d'enceintes.

- **Amazon Alexa**

Vous pouvez lire de la musique, accéder au morceau suivant/précédent, régler le volume, etc. du service de streaming par commande vocale en utilisant le système d'enceintes conjointement avec l'appareil avec Amazon Alexa intégré (non fourni).

- **AirPlay**

Le système d'enceintes est compatible AirPlay. Vous pouvez lire de la musique sur le système d'enceintes en utilisant un dispositif iOS ou un ordinateur.

- **Sony | Music Center**

Vous pouvez commander sans fil le système d'enceintes en installant l'application « Sony | Music Center » sur votre smartphone ou votre tablette.

- **Réseau domestique**

Vous pouvez lire des fichiers de musique stockés sur votre ordinateur à un emplacement réseau via votre réseau domestique.

Remarque

- Le serveur doit être connecté au même réseau que le système d'enceintes.

Sujet connexe

- [Prérequis : définition des réglages initiaux pour Alexa avec Sony | Music Center](#)
- [Lecture de la musique par l'intermédiaire de l'application TIDAL](#)
- [Prérequis : définition des réglages initiaux pour Chromecast built-in](#)
- [Utilisation de Spotify](#)
- [Utilisation d'AirPlay](#)
- [Utilisation de Sony | Music Center](#)
- [Écoute de musique sur votre ordinateur via un réseau domestique](#)

Barre de son
HT-A5000/A5000M

Remarques sur la connexion à Internet

Lors de la connexion du système d'enceintes à Internet, veillez à effectuer la liaison via un routeur (*) en appliquant les paramètres de sécurité appropriés.

En cas de problème de sécurité, ce produit peut être exposé à un malware (logiciel malveillant), etc. circulant sur Internet et à des menaces telles qu'un vol ou une utilisation frauduleuse des informations personnelles ou du contenu. Ce produit risque également de causer des dommages aux services du réseau à votre insu.

* Un routeur est un dispositif de réseau physique qui facilite et établit une connexion entre un réseau local et Internet et d'autres périphériques. Voici les différents types de routeurs :

- Routeur câblé
- Modem routeur ADSL
- Unité de réseau optique (ONU) avec fonction routeur
- Point d'accès Wi-Fi pouvant être utilisé comme un routeur
- Point d'accès mural faisant office de routeur (**)

** Si vous ignorez si un point d'accès mural peut faire office de routeur, renseignez-vous auprès du gérant d'immeuble ou de votre fournisseur de services Internet, etc.

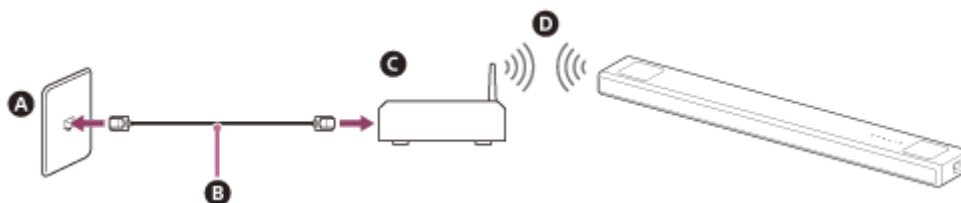

- A** Port LAN mural
- B** Câble LAN
- C** Routeur
- D** LAN sans fil

Barre de son
HT-A5000/A5000M

Configuration d'une connexion réseau sans fil dans le menu d'accueil

Vérifiez les informations suivantes au préalable.

- Nom du réseau (SSID) (*)
- Clé de sécurité (mot de passe) (**)

* SSID (Service Set Identifier) est un nom qui identifie un point d'accès particulier.

** Ces informations sont en principe disponibles sur une étiquette apposée sur votre point d'accès/routeur LAN sans fil, dans le mode d'emploi, auprès de la personne qui a configuré votre réseau sans fil ou dans les informations fournies par votre fournisseur de service Internet.

1 Appuyez sur HOME.

Le menu d'accueil apparaît sur l'écran du téléviseur.

2 Sélectionnez [Config.] - [Réglages avancés] dans le menu d'accueil.

3 Sélectionnez [Réglages réseau].

Assurez-vous que [Connexion Wi-Fi] est réglé sur [Marche].

4 Sélectionnez [Réglages Internet] - [Suivant].

5 Sélectionnez [Chercher un réseau Wi-Fi].

La liste des noms de réseau apparaît sur l'écran du téléviseur.

6 Sélectionnez le nom du réseau souhaité (SSID).

Lorsque vous vous connectez à un réseau qui n'apparaît pas dans la liste, sélectionnez [Nouvelle inscription de connexion] et suivez les instructions à l'écran.

7 Entrez la clé de sécurité (ou le mot de passe) à l'aide du clavier du logiciel, puis sélectionnez [Entrer].

Le système d'enceintes commence à se connecter au réseau.

Barre de son
HT-A5000/A5000M

Configuration d'une connexion réseau sans fil à l'aide de Sony | Music Center

Sony | Music Center peut connecter le système d'enceintes au même réseau sans fil que celui du dispositif mobile. Pour plus d'informations, suivez les instructions de l'application ou reportez-vous à l'URL suivante.

<https://www.sony.net/smcqa/>

5-029-482-21(4) Copyright 2021 Sony Corporation

Barre de son
HT-A5000/A5000M

Configuration d'une connexion Wi-Fi à l'aide d'un dispositif iOS

Le système d'enceintes est compatible avec une configuration Apple.

En utilisant cette fonction, vous pouvez connecter le système d'enceintes au même réseau que celui qui connecte votre dispositif iOS par Wi-Fi, sans saisir le nom et le mot de passe du réseau.

- 1 Appuyez sur HOME.**
Le menu d'accueil apparaît sur l'écran du téléviseur.
- 2 Sélectionnez  [Config.] - [Réglages avancés] dans le menu d'accueil.**
- 3 Sélectionnez [Réglages réseau].**
Assurez-vous que [Connexion Wi-Fi] est réglé sur [Marche].
- 4 Sélectionnez [Réglages Internet] - [Suivant].**
- 5 Sélectionnez [Utiliser Configuration Apple].**
- 6 Utilisez le dispositif iOS en suivant les instructions affichées à l'écran.**

Barre de son
HT-A5000/A5000M

Prérequis : définition des réglages initiaux pour Alexa avec Sony | Music Center

Avec Sony | Music Center, vous pouvez lire la musique à partir d'Amazon Music ou établir une liaison entre le système d'enceintes et un appareil avec Amazon Alexa intégré.

Pour préparer le système d'enceintes et le dispositif mobile, connectez le dispositif mobile par Wi-Fi au même réseau que le système d'enceintes, puis enregistrez le système d'enceintes sur un compte Amazon.

1 Connectez le dispositif mobile par Wi-Fi au même réseau que le système d'enceintes.

2 Installez l'application Sony | Music Center gratuite sur le dispositif mobile.

3 Démarrez Sony | Music Center et sélectionnez le système d'enceintes.



4 Sélectionnez [Réglages] - [Amazon Alexa] - [Configuration initiale] et suivez les instructions à l'écran pour procéder aux réglages afin de commander le système d'enceintes avec Alexa.



Remarque

- Amazon Alexa n'est pas disponible dans toutes les langues et dans tous les pays/toutes les régions.
- Avant d'utiliser Sony | Music Center, assurez-vous qu'une connexion au réseau Wi-Fi soit établie.

Sujet connexe

- [Configuration d'une connexion réseau sans fil à l'aide de Sony | Music Center](#)

Barre de son
HT-A5000/A5000M

Formats audio disponibles pour la lecture par un protocole de diffusion audio

Les formats audio disponibles pour la lecture varient selon le protocole de diffusion audio.

Sur l'application Amazon Music pour Android OS :

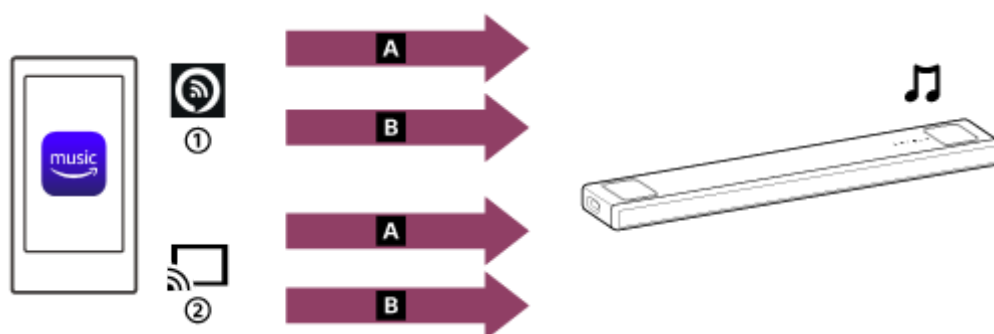

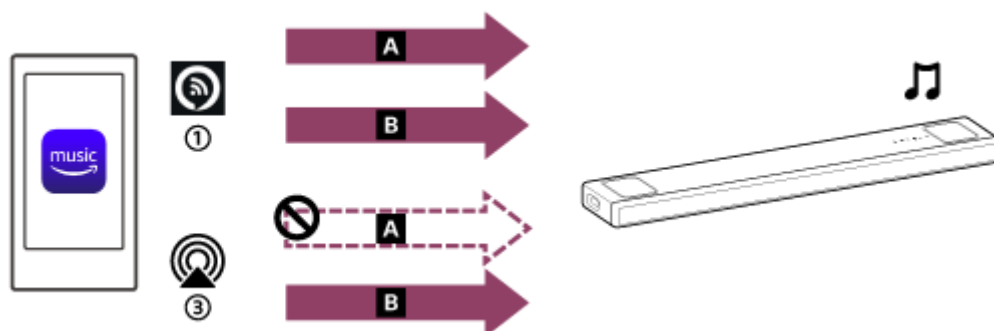

- A** 360 Reality Audio
- B** Audio 2-canaux
- ① Alexa Cast
- ② Icône de diffusion

Sur l'application Amazon Music pour iOS :



- A** 360 Reality Audio
- B** Audio 2-canaux
- ① Alexa Cast
- ③ AirPlay

Conseil

- Icône Alexa Cast () : le système d'enceintes est identifié par le nom du dispositif que vous avez spécifié dans les réglages initiaux pour Alexa.
- Icône de diffusion () : le système d'enceintes est identifié par le nom du dispositif, par [HT-A5000]/[HT-A5000M] ou par le nom du dispositif que vous avez spécifié dans les réglages initiaux pour Google Home.

Sujet connexe

- [Lecture de la musique par l'intermédiaire de l'application Amazon Music](#)

Barre de son
HT-A5000/A5000M

Lecture de la musique par l'intermédiaire de l'application Amazon Music

En utilisant un smartphone/iPhone sur lequel l'application Amazon Music est installée, vous pouvez lire de la musique à partir de Amazon Music.

Vous pouvez lire de la musique compatible 360 Reality Audio disponible sur Amazon Music également.
Pour lire de la musique compatible 360 Reality Audio, vous devez vous abonner à Amazon Music Unlimited.

Remarque

- Pour télécharger l'application et utiliser les services réseau, des enregistrements, le paiement de frais de communication supplémentaires ainsi que d'autres frais peuvent être nécessaires.

1 Téléchargez et installez l'application Amazon Music sur votre smartphone/iPhone.





2 Démarrez l'application Amazon Music et sélectionnez la musique de votre choix que vous voulez écouter.

Les pistes de musique indiquées par l'icône [360] sont compatibles avec 360 Reality Audio.

3 Appuyez sur l'icône de diffusion ().

4 Sélectionnez le système d'enceintes comme la destination pour lire de la musique.

Appuyez sur le nom du système d'enceintes signalé par l'icône Alexa Cast () ou l'icône de diffusion ().

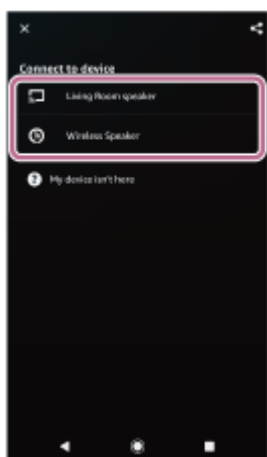

Remarque

- Lors de la sélection d'un dispositif de lecture, la sélection du nom du système d'enceintes signalé par l'icône AirPlay () n'active pas la lecture 360 Reality Audio.
- Avec Sony | Music Center, vous pouvez vérifier les services de streaming qui offrent une musique compatible 360 Reality Audio. Dans Sony | Music Center, sélectionnez le système d'enceintes, puis sélectionnez [Réglages] - [À propos 360 Reality Audio] - [Suivant].

- Les spécifications et la conception de l'application peuvent être modifiées sans préavis.

Sujet connexe

- [Formats audio disponibles pour la lecture par un protocole de diffusion audio](#)

5-029-482-21(4) Copyright 2021 Sony Corporation

Barre de son
HT-A5000/A5000M

Utilisation du système d'enceintes par commande vocale de l'appareil avec Alexa intégré

En parlant à un appareil avec Alexa intégré, vous pouvez diffuser de la musique sur le système d'enceintes à partir d'un service de streaming prenant en charge Alexa.

1 Parlez à l'appareil avec Alexa intégré pour lire de la musique.

Pour plus d'informations sur les commandes vocales de l'appareil avec Alexa intégré, consultez Sony | Music Center.

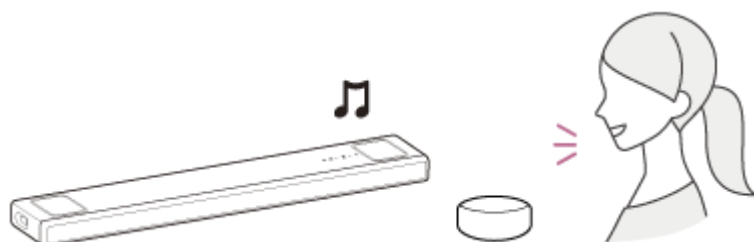

Remarque

- Cette fonction peut ne pas être disponible dans certains pays/certaines régions.
- Les fonctions d'Alexa qui nécessitent des réponses de la part de l'utilisateur ne sont pas disponibles sur le système d'enceintes, car celui-ci ne possède pas de microphone.
- Un appareil avec Amazon Alexa intégré (non fourni), tel qu'Amazon Echo, est nécessaire pour utiliser les fonctions de commande vocales.
En utilisant un appareil avec Alexa intégré avec le système d'enceintes, vous pouvez utiliser les commandes vocales pour lire de la musique, accéder à la piste suivante/précédente et régler le volume.
- Le système d'enceintes ne dispose pas de toutes les fonctions d'Amazon Alexa.

Conseil

- Utilisez Sony | Music Center pour supprimer le système d'enceintes du compte Amazon. Même si vous supprimez un compte dans l'application Alexa, le système d'enceintes ne reconnaît pas la suppression du compte.
- Une image, telle que la couverture d'un album, s'affiche sur l'écran de lecture si le contenu lu prend en charge la fonctionnalité.

Barre de son
HT-A5000/A5000M

Lecture de la musique par l'intermédiaire de l'application TIDAL

En utilisant un smartphone/iPhone sur lequel l'application TIDAL est installée, vous pouvez lire de la musique à partir de TIDAL.

Vous pouvez lire de la musique compatible 360 Reality Audio disponible sur TIDAL également.
Pour lire de la musique compatible 360 Reality Audio, vous devez vous abonner au plan TIDAL HiFi.

Remarque

- TIDAL peut ne pas être disponible dans toutes les langues et dans tous les pays/toutes les régions.
- Pour télécharger l'application et utiliser les services réseau, des enregistrements, le paiement de frais de communication supplémentaires ainsi que d'autres frais peuvent être nécessaires.

1 Téléchargez et installez l'application TIDAL sur votre smartphone/iPhone.



2 Connectez le dispositif mobile par Wi-Fi au même réseau que le système d'enceintes.

3 Démarrez l'application TIDAL et sélectionnez la musique de votre choix que vous voulez écouter.

4 Appuyez sur l'icône de diffusion ().

5 Sélectionnez le système d'enceintes comme la destination pour lire de la musique.

Appuyez sur le nom du système d'enceintes ([HT-A5000]/[HT-A5000M]) ou le nom du dispositif que vous avez spécifié dans les réglages initiaux pour Google Home).

Lorsque vous sélectionnez un contenu audio 2-canaux ou une musique compatible 360 Reality Audio, [360RAcast] apparaît.

Remarque

- Avec Sony | Music Center, vous pouvez vérifier les services de streaming qui offrent une musique compatible 360 Reality Audio. Dans Sony | Music Center, sélectionnez le système d'enceintes, puis sélectionnez [Réglages] - [À propos 360 Reality Audio] - [Suivant].
- Les spécifications et la conception de l'application peuvent être modifiées sans préavis.

Barre de son
HT-A5000/A5000M

Prérequis : définition des réglages initiaux pour Chromecast built-in

Le système d'enceintes est compatible avec Chromecast built-in, qui permet de reproduire sur les enceintes de la musique lue en streaming à partir du dispositif mobile.

1 Appuyez sur HOME.

Le menu d'accueil apparaît sur l'écran du téléviseur.

2 Sélectionnez [Écouter] - [Chromecast intégré] dans le menu d'accueil.

Suivez les étapes qui apparaissent à l'écran.

Une fois les réglages terminés, [Veille Réseau/Bluetooth] est automatiquement réglé sur [Marche] et vous pouvez écouter rapidement de la musique même lorsque le système d'enceintes est en mode de veille.

Écoute de musique sur le système d'enceintes par commande vocale du dispositif incluant l'Assistant Google

Ce système d'enceintes est compatible avec un dispositif doté de l'Assistant Google avec Chromecast built-in intégré, ce qui vous permet d'écouter de la musique par commande vocale. Établissez simplement la liaison entre le système d'enceintes et l'application Google Home sur votre dispositif mobile. Pour plus d'informations, reportez-vous à l'application Google Home.

Barre de son
HT-A5000/A5000M

Lecture de la musique par l'intermédiaire d'applications compatibles avec d'autres services de streaming

En utilisant un smartphone/iPhone sur lequel une application compatible avec le service de streaming de votre choix est installée, vous pouvez lire des contenus audio 2-canaux ou des musiques compatibles 360 Reality Audio. En fonction du service de streaming, vous devrez vous abonner au plan premium pour lire de la musique compatible 360 Reality Audio.

Remarque

- Pour télécharger l'application et utiliser les services réseau, des enregistrements, le paiement de frais de communication supplémentaires ainsi que d'autres frais peuvent être nécessaires.

- 1 Téléchargez et installez l'application compatible avec le service de streaming de votre choix sur votre smartphone/iPhone.**
- 2 Connectez le dispositif mobile par Wi-Fi au même réseau que le système d'enceintes.**
- 3 Démarrez l'application que vous avez téléchargée à l'étape 1 et sélectionnez la musique de votre choix que vous voulez écouter.**
- 4 Appuyez sur l'icône de diffusion.**
L'icône de diffusion diffère selon l'application.
- 5 Sélectionnez le système d'enceintes comme la destination pour lire de la musique.**
Appuyez sur le nom du système d'enceintes ([HT-A5000]/[HT-A5000M]) ou le nom du dispositif que vous avez spécifié dans les réglages initiaux pour Google Home).

Remarque

- Avec Sony | Music Center, vous pouvez vérifier les services de streaming qui offrent une musique compatible 360 Reality Audio. Dans Sony | Music Center, sélectionnez le système d'enceintes, puis sélectionnez [Réglages] - [À propos 360 Reality Audio] - [Suivant].
- Les spécifications et la conception de l'application peuvent être modifiées sans préavis.

Barre de son
HT-A5000/A5000M

Utilisation de Spotify

Vous pouvez sélectionner de la musique dans l'application Spotify et la lire sur le système d'enceintes.

Lecture de musique sur le système d'enceintes à l'aide de la fonction « Spotify Connect »

Utilisez votre téléphone, votre tablette ou votre ordinateur comme une télécommande pour contrôler Spotify. Accédez à spotify.com/connect pour en savoir plus.

Conseil

- En réglant [Veille Réseau/Bluetooth] sur [Marche], vous pouvez écouter rapidement de la musique même lorsque le système d'enceintes est en mode de veille.
- Une image, telle que la couverture d'un album, s'affiche sur l'écran de lecture si le contenu lu prend en charge la fonctionnalité.

Reprise de la lecture de musique lue sur le dispositif mobile

1 Appuyez sur MUSIC SERVICE.

Une fois que vous avez lu de la musique de Spotify sur le système d'enceintes, la lecture de la musique lue avec Spotify reprend.

Remarque

- L'application Spotify peut ne pas être disponible dans certains pays/certaines régions.

Sujet connexe

- [\[Réglages système\]](#)

Barre de son
HT-A5000/A5000M

Utilisation d'AirPlay

Le système d'enceintes est compatible AirPlay 2. Vous pouvez sélectionner du contenu musical sur un dispositif iOS tel qu'un iPhone, un iPad et un iPod touch et l'écouter en streaming sur le système d'enceintes.

- 1 **Connectez le dispositif iOS par Wi-Fi au même réseau que le système d'enceintes.**
- 2 **Écoutez la musique en streaming sur le dispositif iOS.**
- 3 **Affichez l'icône AirPlay () sur le dispositif iOS et appuyez sur celle-ci.**
- 4 **Sélectionnez le système d'enceintes en tant qu'enceinte sur laquelle vous souhaitez écouter de la musique en streaming sur le dispositif iOS.**

La musique est lue sur le système d'enceintes.

Conseil

- Vous pouvez également sélectionner d'autres enceintes en même temps que le système d'enceintes et écouter de la musique en streaming par l'intermédiaire de plusieurs enceintes.

Écoute de musique du service de streaming sur le système d'enceintes en dialoguant avec Siri

Si vous ajoutez le système d'enceintes à l'application Google Home de votre dispositif iOS, vous pouvez écouter de la musique en streaming sur le système d'enceintes en dialoguant avec Siri.

Remarque

- Vous ne pouvez pas dialoguer avec le système d'enceintes pour le faire fonctionner, car il ne possède pas de microphone.
- Le système d'enceintes ne dispose pas de toutes les fonctionnalités de Siri.

Barre de son
HT-A5000/A5000M

Utilisation de Sony | Music Center

Sony | Music Center est une application qui commande des dispositifs audio compatibles Sony à l'aide d'un dispositif mobile tel qu'un smartphone ou une tablette.

Pour plus d'informations sur Sony | Music Center, reportez-vous à l'URL suivante.

<https://www.sony.net/smcqa/>

- 1 **Installez l'application Sony | Music Center gratuite sur le dispositif mobile.**
- 2 **Connectez le dispositif mobile par Wi-Fi au même réseau que le système d'enceintes.**
- 3 **Démarrez Sony | Music Center.**
- 4 **Commandez en suivant l'écran Sony | Music Center.**

Remarque

- Utilisez la dernière version de Sony | Music Center.
- Si vous ne parvenez pas à connecter le système d'enceintes et un dispositif BLUETOOTH via la fonction BLUETOOTH, désinstallez Sony | Music Center et essayez à nouveau de vous connecter via la fonction BLUETOOTH.

Conseil

- Connectez le dispositif mobile au même réseau que le système d'enceintes.

Sujet connexe

- [Configuration d'une connexion réseau sans fil dans le menu d'accueil](#)
- [Configuration d'une connexion réseau sans fil à l'aide de Sony | Music Center](#)
- [Configuration d'une connexion Wi-Fi à l'aide d'un dispositif iOS](#)

Barre de son
HT-A5000/A5000M

Écoute de musique sur votre ordinateur via un réseau domestique

Vous pouvez lire des fichiers de musique stockés sur votre ordinateur via votre réseau domestique. Des fichiers de musique peuvent être lus en commandant Sony | Music Center sur un dispositif mobile tel qu'un smartphone ou une tablette.

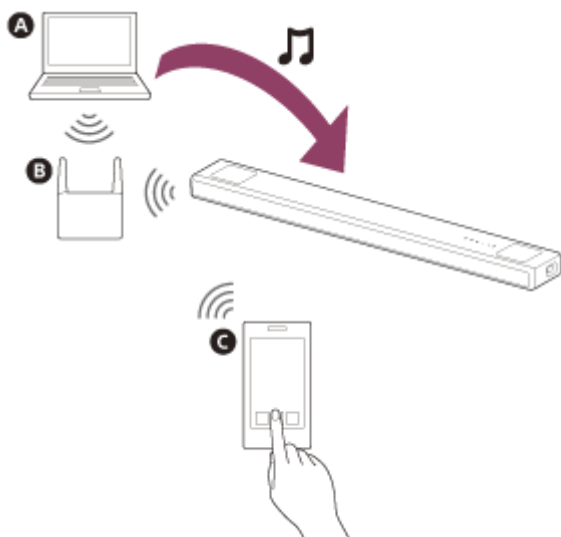

- A** Ordinateur
- B** Routeur LAN sans fil
- C** Smartphone ou tablette

1 Connectez le système d'enceintes à un réseau.

2 Connectez l'ordinateur à un réseau.

Pour plus de détails, reportez-vous au mode d'emploi de l'ordinateur.

3 Configurez l'ordinateur.

Pour utiliser l'ordinateur sur votre réseau domestique, vous devez le configurer comme serveur. Pour plus de détails, reportez-vous au mode d'emploi de l'ordinateur.

4 Écoute de musique stockée sur un ordinateur à l'aide de Sony | Music Center.

Vous pouvez lire des fichiers de musique stockés sur l'ordinateur en commandant Sony | Music Center, qui est installé sur un dispositif mobile tel qu'un smartphone ou une tablette. Pour plus d'informations sur Sony | Music Center, reportez-vous à l'URL suivante.

<https://www.sony.net/smcqa/>

Conseil

- Accédez à  [Config.] - [Réglages avancés] - [Réglages réseau] - [État de la connexion réseau] pour vérifier l'état de la connexion réseau.

Sujet connexe

- [Configuration d'une connexion réseau sans fil dans le menu d'accueil](#)
- [Configuration d'une connexion réseau sans fil à l'aide de Sony | Music Center](#)
- [Configuration d'une connexion Wi-Fi à l'aide d'un dispositif iOS](#)

5-029-482-21(4) Copyright 2021 Sony Corporation

Barre de son
HT-A5000/A5000M

Réglage du volume

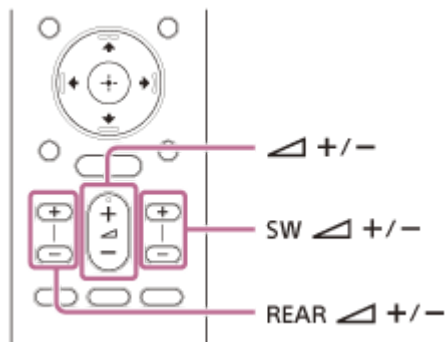

Pour régler le volume du système d'enceintes

Appuyez sur  (volume) +/-.

Le niveau de volume apparaît sur l'afficheur du panneau avant.

Pour régler le volume du caisson de graves

Appuyez sur SW  (volume du caisson de graves) +/-.

Le niveau de volume apparaît sur l'afficheur du panneau avant.

Remarque

- Le caisson de graves est conçu pour reproduire les sons graves ou de basse fréquence. Il est possible que les sons graves reproduits par le caisson de graves ne soient pas perceptibles si la source d'entrée n'en contient pas beaucoup, comme c'est le cas dans certains programmes de télévision.

Conseil

- Lorsque vous connectez le caisson de graves en option, c'est son niveau de volume qui est réglé en lieu et place du niveau du caisson de graves intégré.

Pour régler le volume des enceintes arrière en option

Appuyez sur REAR  (volume des enceintes arrière) +/-.

Le niveau de volume apparaît sur l'afficheur du panneau avant.

Remarque

- Les enceintes arrière en option sont conçues pour lire la partie surround du son multicanaux et le son surround qui est créé à partir du son à 2 canaux à l'aide du traitement virtuel. Lorsque la source d'entrée contient peu de son surround, la reproduction de ce dernier à partir des enceintes arrière en option peut être difficile à entendre.
- REAR  (volume des enceintes arrière) +/- ne fonctionne pas lorsque les enceintes arrière en option ne sont pas connectées.

Barre de son
HT-A5000/A5000M

Profiter d'un effet surround (SOUND FIELD)

Vous pouvez activer ou désactiver l'effet surround en fonction des sources sonores utilisées.

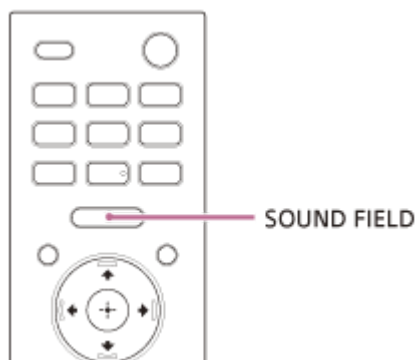

1 Appuyez sur SOUND FIELD pour sélectionner le réglage.



Le réglage apparaît sur l'écran du téléviseur.

- **[Sound Field: Effect On]** : le son est reproduit avec l'effet surround. Ce réglage permet de restituer un effet surround, quel que soit le genre de diffusion.
- **[Sound Field: Effect Off]** : le son est reproduit sans l'effet surround. Ce réglage est adapté à l'écoute d'un son ou d'actualités en qualité haute résolution.

Remarque

- Il n'est pas possible de changer le réglage dans les conditions suivantes, même en appuyant sur SOUND FIELD.
 - Le dispositif BLUETOOTH est connecté en mode de transmission BLUETOOTH.
 - Une tonalité de test est émise.
- Le réglage n'apparaît pas sur l'écran du téléviseur quand l'entrée TV est sélectionnée. Dans ce cas, vous pouvez vérifier le réglage sur l'afficheur du panneau avant.
- Selon la source, Dolby Atmos par exemple, ce réglage est toujours réglé sur ON et ne peut pas être modifié.

Conseil

- Vous pouvez sélectionner le type d'effet surround dans  [Config.] - [Réglages avancés] - [Réglages audio] - [Réglage de Sound Field].
Il n'est pas possible de changer le réglage de [Réglage de Sound Field] lorsque  [Config.] - [Réglages avancés] - [Réglages audio] - [360 Spatial Sound Mapping] est réglé sur [Marche].

Barre de son
HT-A5000/A5000M

Rendre les dialogues plus audibles (VOICE)

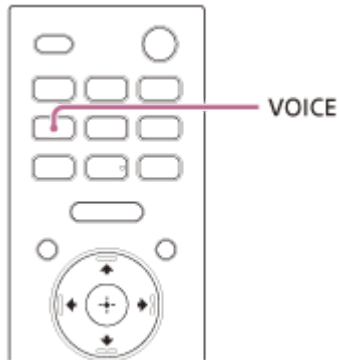

1 Appuyez sur VOICE pour sélectionner le réglage.

Le réglage apparaît sur l'écran du téléviseur.

- **[Voice: On]** : les dialogues sont facilement audibles en améliorant la plage de dialogue.
- **[Voice: Off]** : désactive la fonction Mode voix.

Remarque

- Le réglage n'apparaît pas sur l'écran du téléviseur quand l'entrée TV est sélectionnée. Dans ce cas, vous pouvez vérifier le réglage sur l'afficheur du panneau avant.
- Quand le dispositif BLUETOOTH est connecté en mode de transmission BLUETOOTH, le mode voix est désactivé.

Barre de son
HT-A5000/A5000M

Profiter d'un son clair associé à un niveau de volume réduit durant la nuit (NIGHT)

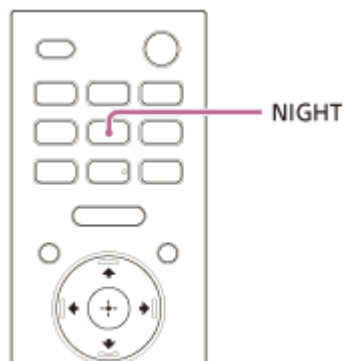

1 Appuyez sur NIGHT pour sélectionner le réglage.

Le réglage apparaît sur l'écran du téléviseur.

- **[Night: On]** : le son est reproduit à un niveau de volume réduit avec une perte minimale de fidélité et des dialogues audibles.
- **[Night: Off]** : désactive la fonction Mode nocturne.

Remarque

- Lorsque vous mettez le système d'enceintes hors tension, ce paramètre se règle automatiquement sur [Night: Off].
- Le réglage n'apparaît pas sur l'écran du téléviseur quand l'entrée TV est sélectionnée. Dans ce cas, vous pouvez vérifier le réglage sur l'afficheur du panneau avant.
- Quand le dispositif BLUETOOTH est connecté en mode de transmission BLUETOOTH, le mode nocturne est désactivé.

Barre de son
HT-A5000/A5000M

Lorsque vous regardez la télévision

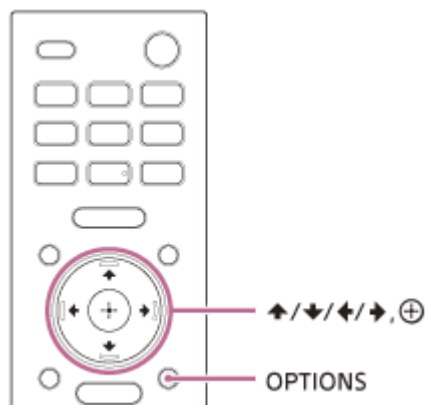

- 1 Appuyez sur OPTIONS.**
[SYNC] apparaît sur l'afficheur du panneau avant.
- 2 Appuyez sur ➔ (droite) ou ⊕ (entrée).**
Le réglage de l'écart apparaît sur l'afficheur du panneau avant.
- 3 Réglez l'écart temporel à l'aide de ▲ (haut)/ ▼ (bas), puis appuyez sur ⊕ (entrée).**
Vous pouvez régler l'écart temporel entre 0 et 300 msec par incréments de 25 msec.
- 4 Appuyez sur OPTIONS.**
Le menu d'options disparaît de l'afficheur du panneau avant.

Barre de son
HT-A5000/A5000M

Lorsque vous regardez un autre dispositif

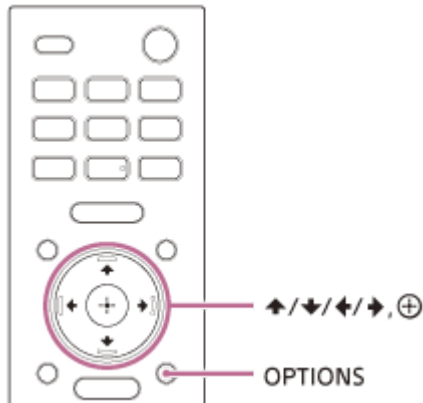

- 1 Appuyez sur OPTIONS.**
Le menu des options apparaît sur l'écran du téléviseur.
- 2 Sélectionnez [Synchronisation audio-vidéo].**
- 3 Réglez l'écart temporel à l'aide de **↑** (haut)/ **↓** (bas), puis appuyez sur **⊕** (entrée).**
Vous pouvez régler l'écart temporel entre 0 et 300 msec par incréments de 25 msec.

Conseil

- Si votre téléviseur dispose d'une fonction permettant de régler l'écart temporel entre l'image et le son, utilisez-la pour procéder à ce réglage. Pour plus de détails, reportez-vous au mode d'emploi du téléviseur.

Barre de son
HT-A5000/A5000M

Profiter d'un son de diffusion multiplex (AUDIO)

Vous pouvez bénéficier d'un son de diffusion multiplex lorsque le système d'enceintes reçoit un signal de diffusion multiplex Dolby Digital.

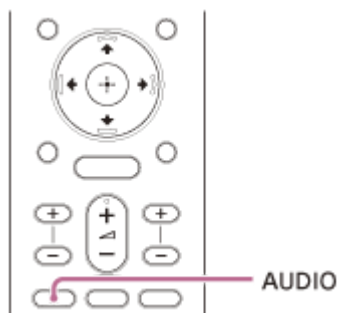

1 Appuyez sur AUDIO pour sélectionner le réglage.

Le réglage apparaît sur l'écran du téléviseur.

- **[Audio: Main]** : le son de la langue principale est reproduit.
- **[Audio: Sub]** : le son de la langue secondaire est reproduit.
- **[Audio: Main/Sub]** : le son principal est reproduit par l'enceinte gauche et le son secondaire est reproduit par l'enceinte droite.

Remarque

- Pour reproduire un son Dolby Digital, vous devez connecter un téléviseur compatible eARC ou ARC à la prise HDMI OUT (TV eARC/ARC) à l'aide du câble HDMI (fourni), ou d'autres dispositifs à la prise HDMI IN avec un câble HDMI (non fourni).
- Si la prise HDMI IN de votre téléviseur n'est pas compatible eARC ou ARC, connectez le téléviseur à la prise TV IN (OPT) avec un câble numérique optique (non fourni) pour reproduire un son Dolby Digital.
- Le réglage n'apparaît pas sur l'écran du téléviseur quand l'entrée TV est sélectionnée. Dans ce cas, vous pouvez vérifier le réglage sur l'afficheur du panneau avant.

Sujet connexe

- [Connexion d'un téléviseur compatible ARC/eARC](#)
- [Connexion d'un téléviseur non compatible ARC/eARC](#)

Barre de son
HT-A5000/A5000M

Lorsque vous regardez la télévision

Le réglage du volume des dialogues vous permet de les distinguer aisément des bruits ambiants. Cette fonction est opérationnelle lors de la lecture de contenus compatibles avec la fonction Commande des dialogues DTS:X. La méthode de réglage varie selon l'entrée.

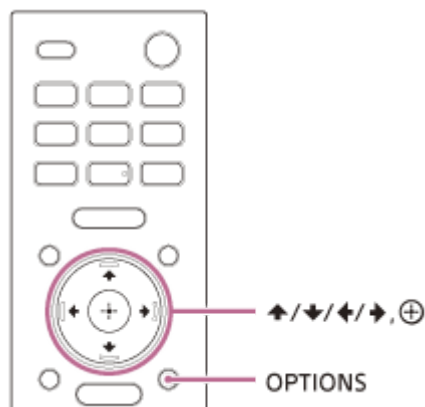

- 1 Appuyez sur OPTIONS, affichez [DIALOG] sur l'afficheur du panneau avant à l'aide de \uparrow (haut)/ \downarrow (bas), puis appuyez sur \oplus (entrée).**
- 2 Réglez le volume des dialogues à l'aide de \uparrow (haut)/ \downarrow (bas), puis appuyez sur \oplus (entrée).**
Vous pouvez régler le volume entre 0,0 dB et 6,0 dB par incréments de 1,0 dB.
- 3 Appuyez sur OPTIONS.**
Le menu d'options disparaît de l'afficheur du panneau avant.

Barre de son
HT-A5000/A5000M

Lecture de contenu sur un dispositif AV

Le réglage du volume des dialogues vous permet de les distinguer aisément des bruits ambiants. Cette fonction est opérationnelle lors de la lecture de contenus compatibles avec la fonction Commande des dialogues DTS:X. La méthode de réglage varie selon l'entrée.

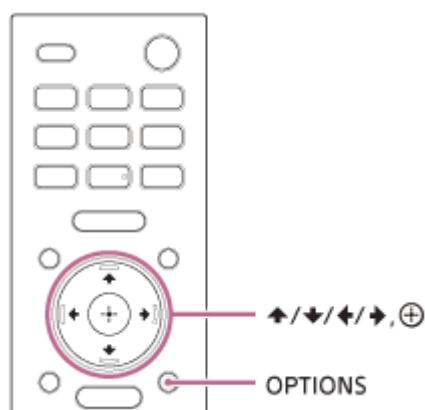

- 1 Appuyez sur OPTIONS.**
Le menu des options apparaît sur l'écran du téléviseur.
- 2 Sélectionnez [Commande dialogue DTS].**
- 3 Réglez le volume des dialogues à l'aide de \blacktriangle (haut)/ \blacktriangledown (bas), puis appuyez sur \oplus (entrée).**
Vous pouvez régler le volume entre 0,0 dB et 6,0 dB par incréments de 1,0 dB.

Barre de son
HT-A5000/A5000M

Commande du système d'enceintes par interverrouillage avec un téléviseur (fonction Commande pour HDMI)

Connecter un téléviseur compatible avec la fonction Commande pour HDMI en utilisant un câble HDMI vous permet d'interverrouiller le fonctionnement du système d'enceintes avec celui d'un téléviseur, notamment pour la mise sous/hors tension ou le réglage du volume.

À propos de la fonction Commande pour HDMI

La fonction Commande pour HDMI permet de commander des dispositifs connectés à l'aide d'un câble HDMI (High-Definition Multimedia Interface) en les interverrouillant.

Même si cette fonction est utilisable pour les dispositifs compatibles avec la fonction Commande pour HDMI, elle peut ne pas fonctionner si vous connectez des dispositifs autres que ceux fabriqués par Sony.

Préparation de la commande par interverrouillage avec un téléviseur

Activez les réglages de la fonction Commande pour HDMI du téléviseur connecté au système d'enceintes à l'aide d'un câble HDMI.

Le réglage par défaut de la fonction Commande pour HDMI du système d'enceintes est [Marche].

Conseil

- Lorsque vous connectez un dispositif tel qu'un lecteur Blu-ray Disc à un téléviseur avec un câble HDMI, activez sa fonction Commande pour HDMI.
- Pour activer la fonction Commande pour HDMI d'un téléviseur ou d'un lecteur Blu-ray Disc, reportez-vous à son mode d'emploi.
- Si vous activez la fonction Commande pour HDMI (« BRAVIA » Sync) lorsque vous utilisez un téléviseur fabriqué par Sony, la fonction Commande pour HDMI du système d'enceintes est également activée automatiquement. Lorsque le réglage est terminé, [DONE] apparaît sur l'afficheur du panneau avant.

Mise sous/hors tension ou réglage du volume à l'aide de la télécommande d'un téléviseur

Lorsque vous mettez le téléviseur sous/hors tension ou réglez le volume à l'aide de la télécommande d'un téléviseur, la mise sous/hors tension ou le réglage du volume du système d'enceintes est interverrouillé.



A Téléviseur

B Télécommande du téléviseur

Interverrouillage de l'alimentation

La mise sous/hors tension du téléviseur entraîne également la mise sous/hors tension automatique du système d'enceintes.

Remarque

- Si vous mettez le système d'enceintes hors tension avant le téléviseur, le système d'enceintes peut ne pas se mettre sous tension automatiquement lorsque vous remettez le téléviseur sous tension. Dans ce cas, effectuez l'opération suivante.
 - Sélectionnez le système d'enceintes en tant que dispositif de reproduction du son dans le menu du téléviseur.
 - Lorsque vous utilisez un téléviseur Sony, mettez le système d'enceintes sous tension lorsque le téléviseur est sous tension.

Réglage du volume

Le son du téléviseur que vous regardez est automatiquement reproduit à partir du système d'enceintes. Vous pouvez régler le volume du système d'enceintes à l'aide de la télécommande du téléviseur.

Autres fonctions d'interverrouillage

Commande du menu avec la télécommande du téléviseur

Vous pouvez commander le menu du système d'enceintes en sélectionnant le nom du système d'enceintes lorsque vous basculez l'entrée ou utilisez le menu Sync sur le téléviseur.

Remarque

- Certains téléviseurs Sony prennent en charge le menu Sync. Reportez-vous au mode d'emploi de votre téléviseur pour savoir s'il prend en charge le menu Sync.

Suivi de la langue

Quand vous modifiez la langue de l'affichage des menus à l'écran du téléviseur, vous changez en même temps la langue d'affichage des menus à l'écran du système d'enceintes.

Fonction Lecture une touche

Lorsque vous lisez du contenu sur un lecteur Blu-ray Disc ou « PlayStation®4 », etc. raccordé au téléviseur, le système d'enceintes et le téléviseur sont automatiquement mis sous tension.

Conseil

- Vous pouvez modifier les réglages Commande pour HDMI en sélectionnant  [Config.] - [Réglages avancés] - [Réglages HDMI] dans le menu d'accueil.

Barre de son
HT-A5000/A5000M

Commande du système d'enceintes par interverrouillage avec un téléviseur compatible avec la fonction « BRAVIA » Sync

« BRAVIA » Sync est une fonction étendue développée par Sony sur la base de la fonction Commande pour HDMI. En raccordant des dispositifs compatibles « BRAVIA » Sync tels qu'un téléviseur ou un lecteur Blu-ray Disc à l'aide d'un câble HDMI, vous pouvez commander ces dispositifs en les interverrouillant entre eux.

Pour utiliser « BRAVIA » Sync

« BRAVIA » Sync est activée en activant la fonction Commande pour HDMI du dispositif Sony.

Ce que vous pouvez faire avec « BRAVIA » Sync

Fonction Commande pour HDMI

- Interverrouillage de l'alimentation
- Réglage du volume
- Commande du menu avec la télécommande du téléviseur
- Suivi de la langue
- Fonction Lecture une touche

Fonction Commande Home Cinéma

Le réglage du système d'enceintes, le basculement des entrées, etc. peuvent être effectués sans basculer l'entrée TV.

Sujet connexe

- [Commande du système d'enceintes par interverrouillage avec un téléviseur \(fonction Commande pour HDMI\)](#)

Barre de son
HT-A5000/A5000M

Modification de la luminosité de l'afficheur du panneau avant et des indicateurs (DIMMER)

Vous pouvez modifier la luminosité de l'afficheur du panneau avant et de l'indicateur BLUETOOTH. La luminosité de l'indicateur d'alimentation du caisson de graves et des enceintes arrière en option change aussi.

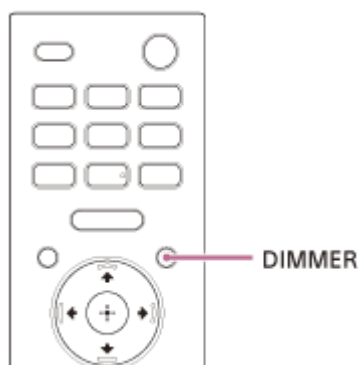

1 Appuyez sur DIMMER pour sélectionner le réglage.

Le réglage apparaît sur l'écran du téléviseur.

- **[Dimmer: Bright]** : l'afficheur du panneau avant et les indicateurs sont lumineux.
- **[Dimmer: Dark]** : l'afficheur du panneau avant et les indicateurs sont estompés.
- **[Dimmer: Off]** : l'afficheur du panneau avant et les indicateurs sont éteints.



Remarque

- L'afficheur du panneau avant et les indicateurs sont éteints lorsque [Dimmer: Off] est sélectionné. Ils s'allument automatiquement lorsque vous appuyez sur n'importe quelle touche, puis s'éteignent à nouveau si vous n'utilisez pas le système d'enceintes pendant 10 secondes environ. Cependant, dans certains cas, l'afficheur du panneau avant et les indicateurs peuvent ne pas s'éteindre. Dans ce cas, la luminosité de l'afficheur du panneau avant et des indicateurs est identique à celle du mode [Dimmer: Dark].
- Le réglage n'apparaît pas sur l'écran du téléviseur quand l'entrée TV est sélectionnée. Dans ce cas, vous pouvez vérifier le réglage sur l'afficheur du panneau avant.

Barre de son
HT-A5000/A5000M

Économie d'énergie en mode de veille

Vérifiez que vous avez défini les réglages suivants :

-  [Config.] - [Réglages avancés] - [Réglages HDMI] - [Standby Through] est réglé sur [Non].
-  [Config.] - [Réglages avancés] - [Réglages système] - [Veille Réseau/Bluetooth] est réglé sur [Non].

5-029-482-21(4) Copyright 2021 Sony Corporation

Barre de son
HT-A5000/A5000M

Exécution de Régl. facile

Vous pouvez configurer aisément les réglages initiaux de base, les réglages d'enceinte et les réglages réseau du système d'enceintes en exécutant Régl. facile.

1 Appuyez sur HOME.

Le menu d'accueil apparaît sur l'écran du téléviseur.

2 Sélectionnez  [Config.] - [Régl. facile] dans le menu d'accueil.

L'écran [Réglage facile] apparaît sur l'écran du téléviseur.

3 Sélectionnez le réglage souhaité.

- **[Configuration initiale facile]** : configure les réglages initiaux de base, y compris les réglages d'enceinte et les réglages réseau.
- **[Réglage sonore facile]** : configure les réglages d'enceinte de base pour optimiser le son surround pour votre environnement.
- **[Réglages réseau faciles]** : configure les réglages réseau de base.

4 Effectuez les réglages en suivant les instructions affichées à l'écran.

Barre de son
HT-A5000/A5000M

Utilisation du menu [Réglages avancés]

Vous pouvez définir différents réglages pour des éléments tels que les images et le son dans le menu [Réglages avancés].









1 Appuyez sur HOME.

Le menu d'accueil apparaît sur l'écran du téléviseur.

2 Sélectionnez [Config.] - [Réglages avancés] dans le menu d'accueil.

L'écran [Réglages avancés] apparaît sur l'écran du téléviseur.

3 Sélectionnez l'élément de réglage.

-  [Réglages d'enceinte] : configure les réglages d'enceintes pour l'installation et les connexions.
-  [Réglages audio] : configure les réglages de sortie audio.
-  [Réglages HDMI] : configure les réglages HDMI.
-  [Réglages Bluetooth] : configure les réglages détaillés de la fonction BLUETOOTH.
-  [Réglages système] : configure les réglages du système d'enceintes.
-  [Réglages réseau] : configure les réglages détaillés pour Internet.
-  [Réinitialisation] : rétablit les réglages d'usine par défaut du système d'enceintes.
-  [Mise à jour logicielle] : met à jour le logiciel du système d'enceintes ou du caisson de graves/des enceintes arrière en option.

Barre de son
HT-A5000/A5000M

[Réglages d'enceinte]

[Informations de réglages d'enceinte]

Vous pouvez appliquer la valeur mesurée de [Optimisation du champ sonore] ou la valeur de [Réglages manuels des enceintes] aux réglages des enceintes. Pour utiliser ce réglage, exécutez [Optimisation du champ sonore] et désactivez [360 Spatial Sound Mapping].

[Valeur d'Optimisation du champ sonore] : applique la valeur mesurée de [Optimisation du champ sonore] aux réglages des enceintes.

[Valeur des Réglages manuels des enceintes] : applique la valeur de [Réglages manuels des enceintes] aux réglages des enceintes.

[Optimisation du champ sonore]

Cette fonction mesure automatiquement la distance entre l'enceinte-barre et le plafond, les murs latéraux, le caisson de graves (*1) et les enceintes arrière (*1) en option et optimise la qualité du son surround pour votre environnement.

Suivez les instructions à l'écran pour commencer les mesures. L'optimisation prendra 30 secondes. Pendant l'optimisation, les enceintes peuvent émettre des sons forts.

*1 Cette mesure est effectuée uniquement lorsque le caisson de graves ou les enceintes arrière en option sont utilisés.

Remarque

- Évitez de produire un bruit intense, de marcher ou de vous tenir devant les enceintes pendant l'optimisation.

[Réglage du champ sonore]

- **[Direction du champ sonore]**

Suivez les instructions affichées à l'écran pour définir la relation positionnelle entre les enceintes avant et le téléviseur et entre les enceintes et la position d'écoute. Cela permet de régler la direction dans laquelle vous entendez les sons, notamment les dialogues, afin d'améliorer la synchronisation entre l'image et le son, et de régler la direction et l'équilibre du son pour un meilleur réalisme.

Pour utiliser ce réglage, connectez les enceintes arrière en option et activez la fonction [360 Spatial Sound Mapping].

- **[Hauteur du champ sonore]**

Régalez la hauteur du champ sonore.

- **[Test de tonalité]**

La tonalité d'essai est reproduite sur les enceintes pour vérifier les enceintes disponibles.

[Marche] : la tonalité d'essai est reproduite sur les enceintes.

[Non] : la tonalité d'essai n'est pas reproduite sur les enceintes.

[Réglages manuels des enceintes]

Vous pouvez définir la distance entre chaque enceinte et votre position d'écoute, ainsi que leur niveau de sortie, etc. pour obtenir le meilleur son surround possible.

Pour utiliser ce réglage, désactivez [360 Spatial Sound Mapping].

- **[Distance]**

Régalez la distance entre la position d'écoute et l'enceinte.

Vous pouvez régler la valeur entre 0 m et 10 m (par incréments de 0,1 m) (0 pi à 33 pi (par incréments de 1/4 pi)).

[Avant] : règle la distance de l'enceinte avant.

[Infragrave>(*1) : règle la distance du caisson de graves en option.

[Enceinte arrière (G)](*2) : règle la distance de l'enceinte arrière gauche en option.

[Enceinte arrière (D)](*2) : règle la distance de l'enceinte arrière droite en option.

*1 Cet élément apparaît lorsque le caisson de graves en option est utilisé.

*2 Cet élément apparaît lorsque les enceintes arrière en option sont utilisées.

● [Niveau]

Réglez le niveau sonore des enceintes.

Vous pouvez régler la valeur entre -6,0 dB et 6,0 dB (par incréments de 0,5 dB).

[Avant] : règle le niveau de l'enceinte avant.

[Hauteur] : règle le niveau de l'enceinte en hauteur.

[HP aigus Beam (G)] : règle le niveau de l'enceinte Beamforming Tweeter gauche.

[HP aigus Beam (D)] : règle le niveau de l'enceinte Beamforming Tweeter droite.

[Infragrave>(*1) : règle le niveau du caisson de graves en option.

[Enceinte arrière (G)](*2) : règle le niveau de l'enceinte arrière gauche en option.

[Enceinte arrière (D)](*2) : règle le niveau de l'enceinte arrière droite en option.

[Hauteur arrière (G)](*3) : règle le niveau de l'enceinte en hauteur arrière gauche en option.

[Hauteur arrière (D)](*3) : règle le niveau de l'enceinte en hauteur arrière droite en option.

*1 Cet élément apparaît lorsque le caisson de graves en option est utilisé.

*2 Cet élément apparaît lorsque les enceintes arrière en option sont utilisées.

*3 Cet élément apparaît lorsque les enceintes en hauteur arrière en option sont utilisées.

● [Distance du plafond]

Réglez la distance entre l'enceinte et le plafond.

[Avant] : règle la distance de l'enceinte avant. Vous pouvez régler la valeur entre 1 m et 5 m (par incréments de 0,1 m) (3,25 pi à 16,5 pi (par incréments de 1/4 pi)).

[Enceinte arrière (G)] (*1) : permet de sélectionner la distance de l'enceinte arrière gauche en option.

[Enceinte arrière (D)] (*1) : permet de sélectionner la distance de l'enceinte arrière droite en option.

*1 Cet élément apparaît lorsque les enceintes arrière en option sont utilisées.

● [Distance d'un mur latéral]

Réglez la distance entre l'enceinte et un mur latéral.

Vous pouvez régler la valeur entre 0,5 m et 10 m (par incréments de 0,1 m) (1,5 pi à 33 pi (par incréments de 1/4 pi)).

[Système (G)] : permet de régler la distance à partir du côté gauche de l'enceinte-barre.

[Système (D)] : permet de régler la distance à partir du côté droit de l'enceinte-barre.

● [Test de tonalité]

La tonalité d'essai est émise par les enceintes pour vérifier les enceintes disponibles.

[Marche] : la tonalité d'essai est émise par le haut-parleur.

[Non] : la tonalité d'essai n'est pas émise par les enceintes.

Conseil

- Vous pouvez modifier les unités de mesure (pieds ou mètres) en appuyant sur OPTIONS.

[Réglages des enceintes sans fil]

Vous pouvez régler divers éléments liés à la connexion sans fil entre le système d'enceintes et le caisson de graves/les enceintes arrière en option.

● [Mode Liaison]

Vous pouvez définir la méthode de connexion du caisson de graves et des enceintes arrière en option.

[Auto] : permet de connecter automatiquement le caisson de graves et les enceintes arrière en option au système d'enceintes.

[Manuel] : permet de connecter manuellement le caisson de graves et les enceintes arrière en option.

- **[Démarrer la connexion manuelle]**

Établissez la connexion manuelle entre le caisson de graves/les enceintes arrière en option et le système d'enceintes. Pour plus de détails, reportez-vous au mode d'emploi fourni avec les enceintes en option.

- **[Vérifier la connexion sans fil]**

Vous pouvez vérifier l'état de connexion du caisson de graves et des enceintes arrière en option.

- **[Canal RF]**

Vous pouvez minimiser les interférences avec d'autres dispositifs sans fil.

[Marche] : en principe, vous sélectionnez ce réglage. Le système d'enceintes sélectionne automatiquement le meilleur canal de transmission. C'est le mode le plus puissant pour les interférences sans fil.

[Non] : le système d'enceintes sélectionne un canal à partir de la bande de fréquences limitée pour éviter les interférences sans fil externes. Si une perte de son se produit lorsque [Marche] est sélectionné, il peut être amélioré en sélectionnant [Non].

- **[Qualité de la lecture sans fil]**

Vous pouvez définir la qualité de la lecture sans fil du caisson de graves et des enceintes arrière en option.

[Qualité Sonore] : la qualité du son a la priorité sur l'état de la connexion sans fil.

[Connexion] : l'état de la connexion a la priorité sur la qualité du son.

- **[Version du logiciel]**

Vous pouvez vérifier la version logicielle du caisson de graves et des enceintes arrière en option.

Remarque

- [Canal RF], [Qualité de la lecture sans fil] et [Version du logiciel] deviennent sélectionnables uniquement lorsque le caisson de graves et les enceintes arrière en option sont connectés au système d'enceintes.
- [Canal RF] peut ne pas être disponible dans certains pays/certaines régions.

[Réglages d'enceinte centrale du téléviseur]

Si vous connectez le système d'enceintes et le téléviseur à l'aide du câble HDMI (fourni) et du câble du mode haut-parleur central TV (fourni), vous pouvez reproduire le son émis par le haut parleur central du système d'enceintes à partir du téléviseur. Réglez [Contrôle pour HDMI] sur [Marche].

- **[Mode d'enceinte centrale du téléviseur]**

[Marche] : permet d'utiliser un téléviseur compatible avec cette fonctionnalité en tant que haut parleur central.

[Non] : désactivé

- **[Réglage de la position du téléviseur]**

Suivez les instructions à l'écran pour configurer la position du système d'enceintes par rapport au téléviseur de façon à ce que la hauteur à laquelle le son (les dialogues, par ex.) est audible soit adaptée à la hauteur du téléviseur.

Remarque

- Selon le contenu audio lu, le son peut ne pas être reproduit à partir du téléviseur.
- Lorsque l'effet surround est réglé sur [Sound Field: Effect On] en appuyant sur la touche SOUND FIELD de la télécommande, le son n'est pas reproduit à partir du téléviseur.

Barre de son

HT-A5000/A5000M

[Réglages audio]

[360 Spatial Sound Mapping]

Crée une expérience 360 Spatial Sound impressionnante dans laquelle le son semble occuper plus d'espace comme s'il y avait davantage d'enceintes dans la pièce.

Connectez les enceintes arrière en option pour utiliser ce réglage.

[Marche] : active la fonction [360 Spatial Sound Mapping].

[Non] : désactive la fonction [360 Spatial Sound Mapping].

Remarque

- Quand le dispositif BLUETOOTH est connecté en mode de transmission BLUETOOTH, le réglage [360 Spatial Sound Mapping] est désactivé.

[Réglage de Sound Field]

Vous pouvez sélectionner le type d'effet surround. Cet effet est disponible lorsque l'effet surround est réglé sur [Sound Field: Effect On] en appuyant sur la touche SOUND FIELD de la télécommande.

Vous pouvez modifier les réglages lorsque  [Réglages audio] - [360 Spatial Sound Mapping] est réglé sur [Non].

Lorsque le casque est connecté à la fonction BLUETOOTH, cette fonction n'est pas disponible.

[Sony | Vertical Surround Engine] : Sony | Vertical Surround Engine améliore les canaux d'enceinte surround et en hauteur pour créer un effet surround virtuel immersif et enveloppant.

[Dolby Speaker Virtualizer] : Dolby Speaker Virtualizer améliore les canaux d'enceinte surround et en hauteur pour créer un effet surround virtuel immersif et enveloppant pendant la lecture au format Dolby. Désactive les effets sonores autres que le format Dolby.

[DTS Neural:X] : procède à une association en accord avec l'environnement surround. Cette fonction est désactivée lorsque la fréquence d'échantillonnage est comprise entre 96 kHz et 192 kHz ou pendant la lecture au format Dolby ou DSD.

[DSEE Extreme]

[Marche] : améliore avec précision la reproduction de votre musique compressée grâce à l'IA et vous donne l'impression d'être dans un studio d'enregistrement ou dans une salle de concert.

[Non] : désactivé

Remarque

- Cette fonction est compatible avec les signaux d'entrée numériques 2 canaux de 44,1 kHz ou 48 kHz de fréquence d'échantillonnage.
- Cette fonction n'est pas compatible avec les signaux DSD.
- La fréquence d'échantillonnage/profondeur de bits après conversion va jusqu'à 96 kHz/24 bits.
- Cette fonction est inopérante dans les conditions suivantes.
 - Chromecast built-in est utilisé.
 - [Volume automatique avancé] est réglé sur [Marche].
 - L'effet surround est réglé sur [Sound Field: Effect On] en appuyant sur la touche SOUND FIELD de la télécommande.

[Drc Audio]

Vous pouvez compresser la gamme dynamique du signal audio pour que les sons plus faibles soient plus faciles à entendre.

[Auto] : compresse automatiquement le son encodé en Dolby TrueHD.

[Marche] : le système reproduit la bande son Dolby et DTS avec le type de gamme dynamique voulu par l'ingénieur du son.

[Non] : absence de compression de la gamme dynamique.

[Volume automatique avancé]

Vous pouvez minimiser la différence de volume due au signal d'entrée. Cette fonction est effective uniquement lorsque le volume d'une publicité télévisée est plus élevé que celui du programme de télévision.

[Marche] : permet de régler le volume automatiquement.

[Non] : désactivé

Remarque

- La fonction Volume auto avancé ne convient pas pour l'écoute de musique.

Sujet connexe

- [Profiter d'un effet surround \(SOUND FIELD\)](#)

Barre de son
HT-A5000/A5000M

[Réglages HDMI]

[Contrôle pour HDMI]

[Marche] : la fonction Commande pour HDMI est activée. Les dispositifs connectés par un câble HDMI peuvent se commander mutuellement.

[Non] : désactivé

[Attente Liée au téléviseur]

Cette fonction est disponible lorsque vous réglez [Contrôle pour HDMI] sur [Marche].

[Auto] : si l'entrée du système d'enceintes est réglée sur [TV] ou [HDMI], le système d'enceintes est mis automatiquement hors tension lorsque vous mettez le téléviseur hors tension.

[Marche] : le système d'enceintes est mis automatiquement hors tension lorsque vous mettez le téléviseur hors tension, indépendamment de l'entrée.

[Non] : le système n'est pas mis hors tension lorsque vous mettez le téléviseur hors tension.

[Standby Through]

Cette fonction est disponible lorsque vous réglez [Contrôle pour HDMI] sur [Marche].

[Auto] : les signaux sont reproduits à partir de la prise HDMI OUT (TV eARC/ARC) du système d'enceintes lorsque le téléviseur est mis sous tension tant que le système d'enceintes est hors tension. La consommation électrique en mode veille du système d'enceintes peut être plus réduite que lorsqu'il est réglé sur [Marche] en éteignant le téléviseur connecté.

[Marche] : les signaux sont toujours reproduits par la prise HDMI OUT (TV eARC/ARC) du système d'enceintes lorsque le système d'enceintes n'est pas mis sous tension. Si vous connectez un téléviseur autre que l'un de ceux fabriqués par Sony, nous vous recommandons de sélectionner ce réglage.

[Non] : les signaux ne sont pas reproduits par la prise HDMI OUT (TV eARC/ARC) du système d'enceintes lorsque celui-ci n'est pas mis sous tension. Mettez le système d'enceintes sous tension pour bénéficier du contenu télévisuel d'un dispositif connecté au système d'enceintes. La consommation électrique en mode veille du système d'enceintes peut être plus réduite que lorsqu'il est réglé sur [Marche].

[Mode d'Entrée Audio du Téléviseur]

Réglez cette fonction lorsque le système d'enceintes est branché à la prise HDMI IN du téléviseur compatible eARC ou ARC. La fonction eARC ou ARC est disponible lorsque vous réglez [Contrôle pour HDMI] sur [Marche].

[Auto] : vous pouvez écouter le son du téléviseur sur le système d'enceintes. Le son de la fonction eARC ou ARC a la priorité lorsque le mode est réglé sur [Auto].

[Optique] : utilisez ce réglage lorsqu'un câble numérique optique est connecté.

[eARC]

Réglez cette fonction lorsque le système d'enceintes est branché à la prise HDMI IN du téléviseur compatible eARC. Lorsque vous connectez un téléviseur compatible ARC (non compatible eARC), la fonction ARC est opérationnelle indépendamment de ce réglage.

[Marche] : active la fonction eARC. La fonction eARC est opérationnelle lorsque vous connectez un téléviseur compatible eARC.

[Non] : désactive la fonction eARC.

Remarque

- Lorsque [eARC] est réglé sur [Marche], vérifiez les réglages eARC du téléviseur connecté. Pour plus de détails, reportez-vous au mode d'emploi du téléviseur.

Conseil

- Le système d'enceintes est compatible avec eARC (Enhanced Audio Return Channel). eARC est une nouvelle fonction normalisée par HDMI2.1 et elle prend en charge les derniers formats audio en complément des formats audio pris en charge par la fonction ARC (Audio Return Channel) existante.
Vous pouvez profiter d'un contenu audio, tel que Dolby Atmos - Dolby TrueHD et DTS:X, ou d'un contenu LPCM multicanal qui ne peut pas être transmis par la fonction ARC, en connectant le système d'enceintes et le téléviseur compatible eARC à l'aide d'un câble HDMI.
Pour la connexion, voir la section « [Connexion d'un téléviseur compatible ARC/eARC](#) ».

[Format du signal HDMI]

Vous pouvez sélectionner le format vidéo pouvant être reçu. Si l'image et le son du dispositif connecté au système d'enceintes ne sont pas reproduits correctement, modifiez le paramètre [Format du signal HDMI].

- **[HDMI IN]**

[Format standard] : à sélectionner lorsque le téléviseur et les dispositifs connectés prennent en charge les formats vidéo de définition normalisée.

[Format amélioré] : à sélectionner lorsque le téléviseur et les dispositifs connectés prennent en charge les formats vidéo haute définition tels que 4K 60p 4:4:4, etc.

[Format amélioré (4K120, 8K)] : à sélectionner lorsque le téléviseur et les dispositifs connectés prennent en charge les formats vidéo haute définition tels que 4K 120p, 8K, etc.

Remarque

- Selon le téléviseur, le réglage du téléviseur pour la sortie HDMI peut être nécessaire. Reportez-vous au mode d'emploi du téléviseur.
- Si l'image et le son ne sont pas reproduits quand [Format du signal HDMI] est réglé sur [Format amélioré (4K120, 8K)], réglez-le sur [Format amélioré] ou [Format standard].
- Si l'image et le son ne sont pas reproduits quand [Format du signal HDMI] est réglé sur [Format amélioré], réglez-le sur [Format standard].
- Pour plus d'informations sur les formats vidéo pouvant être reçus et le câble HDMI pouvant être utilisé, voir la section « [Formats vidéo HDMI pris en charge](#) ».

[Sortie vidéo pour TV à affichage PIP/PBP]

[Marche] : lorsque l'entrée TV est sélectionnée sur le système d'enceintes, l'image de l'entrée HDMI est reproduite sur le téléviseur. Pour utiliser l'affichage Picture-in-Picture (PIP)/Picture-by-Picture (PBP) du téléviseur, sélectionnez [Marche] pour ce réglage.

[Non] : lorsque l'entrée TV est sélectionnée sur le système d'enceintes, l'image de l'entrée HDMI n'est pas reproduite sur le téléviseur.

Barre de son
HT-A5000/A5000M

[Réglages Bluetooth]

[Mode Bluetooth]

Vous pouvez profiter de contenus à partir d'un dispositif BLUETOOTH en utilisant ce système d'enceintes ou écouter le son à partir de ce système d'enceintes en utilisant un casque compatible BLUETOOTH.

[Récepteur] : ce système d'enceintes est en mode récepteur, ce qui lui permet de recevoir et de reproduire le son d'un dispositif BLUETOOTH.

[Émetteur] : ce système d'enceintes est en mode émetteur, ce qui lui permet d'envoyer du son vers le casque compatible BLUETOOTH. Si vous changez l'entrée du système d'enceintes, [BT TX] apparaît sur l'afficheur du panneau avant.

[Non] : la fonction BLUETOOTH est désactivée et vous ne pouvez pas sélectionner l'entrée [Bluetooth Audio].

Remarque

- Lorsque le [Mode Bluetooth] est réglé sur [Émetteur], les réglages suivants sont désactivés.
 - [360 Spatial Sound Mapping]
 - [Réglage de Sound Field]

[Liste des appareils]

Lorsque [Mode Bluetooth] est réglé sur [Récepteur] : une liste des dispositifs BLUETOOTH jumelés est affichée.

Lorsque [Mode Bluetooth] est réglé sur [Émetteur] : une liste des casques BLUETOOTH jumelés et détectés est affichée.

[Qualité de connexion Bluetooth]

Vous pouvez définir la qualité de la connexion BLUETOOTH pour écouter le son d'un dispositif mobile en utilisant ce système d'enceintes.

Cette fonction est disponible uniquement lorsque vous réglez [Mode Bluetooth] sur [Récepteur].

[Priorité à Qualité sonore] : donne la priorité à la qualité sonore. Le codec LDAC, AAC ou SBC est automatiquement sélectionné, en fonction du codec compatible du dispositif connecté.

[Priorité à Stabilité de connexion] : donne la priorité à une connexion stable. Le codec est réglé sur SBC.

Remarque

- Lorsqu'un dispositif BLUETOOTH est connecté, le réglage [Qualité de connexion Bluetooth] ne peut pas être modifié.

[Qualité de la lecture sans fil]

Vous pouvez définir la vitesse de transmission des données de la lecture LDAC. Cette fonction est disponible uniquement lorsque vous réglez [Mode Bluetooth] sur [Émetteur].

[Qualité sonore LDAC] : permet l'utilisation du codec LDAC et du débit binaire le plus élevé. Le son est transmis avec une qualité supérieure ; cependant la lecture du son peut parfois devenir instable lorsque la qualité de la liaison n'est pas assez bonne. Si la lecture du son est instable dans ce mode, sélectionnez [Connexion stable LDAC (Auto)].

[Connexion stable LDAC (Auto)] : permet de modifier automatiquement le codec LDAC et la vitesse de transfert des données en fonction de l'environnement.

[Qualité sonore SBC] : active le codec SBC. Le son est transmis avec une qualité supérieure.

[Connexion stable SBC (Auto)] : permet de modifier automatiquement le codec SBC et la vitesse de transfert des données en fonction de l'environnement.

Remarque

- Lorsqu'un dispositif BLUETOOTH est connecté, le réglage [Qualité de la lecture sans fil] ne peut pas être modifié.

5-029-482-21(4) Copyright 2021 Sony Corporation

Barre de son
HT-A5000/A5000M

[Réglages système]

[Langue]

Vous pouvez sélectionner la langue d'affichage des menus à l'écran du système d'enceintes.

[IR-Repeater]

[Marche] : les signaux de télécommande vers le téléviseur sont émis depuis l'arrière de l'enceinte-barre.

[Non] : désactive la fonction.

[Veille Réseau/Bluetooth]

[Marche] : permet de mettre le système d'enceintes sous tension via le réseau ou la fonction BLUETOOTH.

[Non] : permet d'économiser de l'énergie en mode de veille. Après la mise sous tension du système d'enceintes dans ce mode, un certain temps est nécessaire pour que le son soit reproduit à partir du caisson de graves ou des enceintes arrière en option.

Remarque

- Si vous acceptez d'utiliser la fonction Chromecast built-in, [Veille Réseau/Bluetooth] bascule automatiquement sur [Marche].
- Si vous réglez [Canal RF] sur [Marche], [Veille Réseau/Bluetooth] bascule automatiquement sur [Marche].

[Attente automatique]

[Marche] : active la fonction [Attente automatique]. Si vous n'utilisez pas le système d'enceintes alors qu'aucun signal n'est reçu pendant 20 minutes environ, le système d'enceintes passe automatiquement en mode veille.

[Non] : désactivé

[Réglage du nom du périphérique]

Vous pouvez modifier le nom de ce système d'enceintes selon vos préférences lorsque vous utilisez les fonctions suivantes.

- La fonction BLUETOOTH
- Le réseau domestique
- Spotify
- Chromecast built-in

Suivez les instructions affichées à l'écran et saisissez le nom à l'aide du clavier virtuel.

[Informations système]

Vous pouvez afficher des informations relatives au système d'enceintes telles que la version logicielle.

[Information de licence logicielle]

Vous pouvez afficher les informations sur les licences de logiciel.

Barre de son
HT-A5000/A5000M

[Réglages réseau]

[Connexion Wi-Fi]

[Marche] : active la connexion Wi-Fi du système d'enceintes.

[Non] : désactive la connexion Wi-Fi du système d'enceintes.

[Réglages Internet]

Vous pouvez définir les paramètres réseau et contrôler les connexions réseau.

[État de la connexion réseau]

Vous pouvez afficher l'état actuel de la connexion réseau.

[Avis de m-à-j du logiciel]

[Marche] : commande au système d'enceintes de renseigner les informations relatives à la plus récente version logicielle.

[Non] : désactivé

[Réglages Mise à jour automatique]

- **[Mise à jour automatique]**

[Marche] : la mise à jour du logiciel est exécutée automatiquement entre 2 h 00 et 5 h 00, heure locale selon le [Fuseau horaire] sélectionné pendant que le système d'enceintes n'est pas utilisé. Si vous sélectionnez [Non] pour [Veille Réseau/Bluetooth], le logiciel est mis à jour quand vous mettez le système d'enceintes hors tension.

[Non] : désactivé

- **[Fuseau horaire]**

Sélectionnez votre région/ville.

Remarque

- Le logiciel peut être mis à jour même si vous sélectionnez [Non] dans [Mise à jour automatique] en fonction des détails des mises à jour.
- Le logiciel est automatiquement mis à jour dans les 11 jours qui suivent la publication de la nouvelle version logicielle.
- Si vous acceptez d'utiliser la fonction Chromecast built-in, [Mise à jour automatique] bascule automatiquement sur [Marche].

[Réglage de confidentialité]

Le système d'enceintes collecte les informations relatives à votre utilisation du dispositif. Lisez la politique de confidentialité qui s'affiche lorsque ce réglage est requis et décidez si vous acceptez la collecte d'informations.

[J'accepte] : sélectionnez cette option si vous acceptez la collecte d'informations.

[Je n'accepte pas] : sélectionnez cette option si vous n'acceptez pas la collecte d'informations.

Conseil

- Même si vous sélectionnez [J'accepte], vous pouvez toujours arrêter la collecte d'informations en sélectionnant à nouveau [Je n'accepte pas] ou en réinitialisant [Réglages réseau] à la valeur par défaut via [Réinitialisation].

[Chromecast intégré]

Vous pouvez paramétrer le partage des données d'utilisation et valider la fonctionnalité Chromecast built-in.

- **[Partager les données d'utilisation]**

[Marche] : fournit les informations liées à l'utilisation de la fonctionnalité cast à Google.

[Non] : désactivé

- **[À propos de Chromecast intégré]**

Affiche les URL de référence pour la fonctionnalité Chromecast built-in.

Barre de son
HT-A5000/A5000M

[Réinitialisation]

Vous pouvez rétablir les réglages d'usine par défaut du système d'enceintes en sélectionnant le groupe de réglages. Tous les réglages inclus dans le groupe sont réinitialisés.

Sujet connexe

- [Réinitialisation du système d'enceintes](#)

Barre de son
HT-A5000/A5000M

[Mise à jour logicielle]

Vous pouvez mettre à jour le logiciel du système d'enceintes ou du caisson de graves/des enceintes arrière en option.

Sujet connexe

- [Mise à jour du logiciel](#)

Barre de son
HT-A5000/A5000M

Mise à jour du logiciel

En procédant à la mise à jour vers la toute dernière version logicielle, vous pouvez profiter des fonctions les plus récentes.

Pour plus d'informations sur les fonctions de mise à jour, visitez le site web suivant :

- Pour les clients des Amériques
<https://www.sony.com/am/support>
- Pour les clients d'Europe
<https://www.sony.eu/support>
- Pour les clients de l'Asie-Pacifique, de l'Océanie, du Moyen-Orient et d'Afrique
<https://www.sony-asia.com/support>

Remarque

- La mise à jour peut prendre 20 minutes.
- Un environnement Internet est nécessaire pour effectuer des mises à jour via Internet.
- Pendant que la mise à jour est en cours d'exécution, ne mettez pas le système d'enceintes sous ou hors tension, ne débranchez pas le cordon d'alimentation secteur, ne déconnectez pas/ne connectez pas le câble HDMI et n'utilisez pas le système d'enceintes ou le téléviseur. Attendez que la mise à jour du logiciel soit terminée.
- Réglez  [Config.] - [Réglages avancés] - [Réglages réseau] - [Réglages Mise à jour automatique] - [Mise à jour automatique] sur [Marche] si vous souhaitez exécuter automatiquement les mises à jour de logiciel. Le logiciel peut être mis à jour même si vous sélectionnez [Non] dans [Mise à jour automatique] en fonction des détails des mises à jour.

1 Lorsque vous utilisez le caisson de graves en option, assurez-vous qu'il est sous tension et connecté au système d'enceintes. Lorsque vous utilisez les enceintes arrière, assurez-vous qu'elles sont reliées à la prise murale, sous tension et connectées au système d'enceintes.

Le(s) indicateur(s) d'alimentation du caisson de graves et/ou des enceintes arrière en option brille(nt) en vert.

2 Appuyez sur HOME.

Le menu d'accueil apparaît sur l'écran du téléviseur.



3 Sélectionnez  [Config.] - [Réglages avancés] dans le menu d'accueil.

Si le système d'enceintes détecte des informations de mise à jour pour le système d'enceintes sur le réseau, la notification de mise à jour et [Mise à jour logicielle] apparaissent dans le menu d'accueil. Dans ce cas, sélectionnez [Mise à jour logicielle] et suivez les instructions à l'écran.

4 Sélectionnez [Mise à jour logicielle].

L'écran [Mise à jour logicielle] apparaît sur l'écran du téléviseur.

5 Sélectionnez l'élément de la mise à jour.

Sélectionnez l'élément de la mise à jour parmi les suivants en appuyant sur  (haut)/  (bas) et  (entrée), puis mettez le logiciel à jour en suivant les instructions à l'écran.

Quand une mise à jour de logiciel commence, le système d'enceintes redémarre automatiquement.
Pendant une mise à jour de logiciel, [UPDATE] apparaît sur l'afficheur du panneau avant.
Une fois la mise à jour terminée, le système d'enceintes redémarre automatiquement.

[Mise à jour réseau]

Met à jour le logiciel à l'aide du réseau disponible. Assurez-vous que le réseau est connecté à Internet.

[Mise à jour USB]

Met à jour le logiciel à l'aide d'une clé USB. Pour plus d'informations sur la mise à jour, consultez les instructions qui s'affichent pendant le téléchargement du fichier de mise à jour.

[Mise à jour des enceintes sans fil]

Lors de la mise à jour du logiciel, raccordez l'enceinte sans fil à la prise secteur et allumez-la.

Met à jour le logiciel du caisson de graves et des enceintes arrière en option lorsque la version la plus récente du logiciel du système d'enceintes est déjà installée.

Remarque

- Vous pouvez exécuter [Mise à jour USB] en maintenant les touches BLUETOOTH et  (alimentation) de l'enceinte-barre enfoncées pendant 7 secondes.
- Si la mise à jour du logiciel du caisson de graves ou des enceintes arrière en option ne fonctionne pas, rapprochez-les de l'enceinte-barre et recommencez la mise à jour.

Barre de son
HT-A5000/A5000M

Dépannage

Si le système d'enceintes ne fonctionne pas correctement, procédez dans l'ordre suivant.

1. Recherchez la cause et la solution au problème en vous référant au présent Guide d'aide ou au mode d'emploi.

La méthode de dépannage figure dans la section « Dépannage ».



2. Recherchez la cause et la solution au problème sur le site d'assistance de Sony.

Le site d'assistance de Sony fournit les informations d'assistance les plus récentes et les réponses aux questions fréquemment posées.

- Pour les clients des Amériques
<https://www.sony.com/am/support>
- Pour les clients d'Europe
<https://www.sony.eu/support>
- Pour les clients de l'Asie-Pacifique, de l'Océanie, du Moyen-Orient et d'Afrique
<https://www.sony-asia.com/support>



3. Réinitialisez le système d'enceintes.

Tous les réglages par défaut du système d'enceintes sont rétablis.



4. Si le problème persiste, consultez votre revendeur Sony le plus proche.

Barre de son
HT-A5000/A5000M

Le système d'enceintes ne se met pas sous tension.

- Assurez-vous que le cordon d'alimentation secteur est correctement branché.
- Débranchez le cordon d'alimentation secteur de la prise murale, puis rebranchez-le quelques minutes plus tard.

5-029-482-21(4) Copyright 2021 Sony Corporation

Barre de son
HT-A5000/A5000M

Le système d'enceintes ne se met pas sous tension même lorsque le téléviseur est mis sous tension.

- Réglez  [Config.] - [Réglages avancés] - [Réglages HDMI] - [Contrôle pour HDMI] sur [Marche]. Le téléviseur doit prendre en charge la fonction Commande pour HDMI. Pour plus de détails, reportez-vous au mode d'emploi de votre téléviseur.
- Vérifiez les réglages des enceintes du téléviseur. L'alimentation du système d'enceintes se synchronise avec les réglages des enceintes du téléviseur. Pour plus de détails, reportez-vous au mode d'emploi de votre téléviseur.
- Selon le téléviseur, si le son du téléviseur était reproduit à partir des enceintes du téléviseur la dernière fois, il se peut que le système d'enceintes ne se mette pas sous tension par interverrouillage avec l'alimentation du téléviseur, même si ce dernier est sous tension.

Barre de son
HT-A5000/A5000M

Le système d'enceintes est mis hors tension lorsque le téléviseur est mis hors tension.

-
- Vérifiez le réglage de  [Config.] - [Réglages avancés] - [Réglages HDMI] - [Attente Liée au téléviseur]. Lorsque [Attente Liée au téléviseur] est réglé sur [Marche] ou [Auto], le système d'enceintes est mis automatiquement hors tension lorsque vous mettez le téléviseur hors tension.

Barre de son
HT-A5000/A5000M

Le système d'enceintes ne se met pas hors tension même lorsque le téléviseur est mis hors tension.

- Vérifiez le réglage de  [Config.] - [Réglages avancés] - [Réglages HDMI] - [Attente Liée au téléviseur]. Pour mettre le système d'enceintes hors tension automatiquement, indépendamment de l'entrée, lorsque vous mettez le téléviseur hors tension, réglez [Attente Liée au téléviseur] sur [Marche]. Le téléviseur doit prendre en charge la fonction Commande pour HDMI. Pour plus de détails, reportez-vous au mode d'emploi de votre téléviseur.

Barre de son
HT-A5000/A5000M

Impossible de mettre le système d'enceintes hors tension.

- Le système d'enceintes est peut-être en mode démo. Pour annuler le mode démo, réinitialisez le système d'enceintes. Maintenez enfoncées les touches  (alimentation) et – (volume) de l'enceinte-barre pendant plus de 5 secondes.

5-029-482-21(4) Copyright 2021 Sony Corporation

Barre de son
HT-A5000/A5000M

Aucune image n'apparaît ou l'image n'est pas reproduite correctement.

- Sélectionnez l'entrée appropriée.
- En l'absence d'image alors que l'entrée TV est sélectionnée, sélectionnez le canal TV de votre choix à l'aide de la télécommande du téléviseur.
- En l'absence d'image alors que l'entrée HDMI est sélectionnée, appuyez sur la touche de lecture du dispositif connecté.
- Débranchez un câble HDMI, puis rebranchez-le. Assurez-vous que le câble est correctement inséré.
- Lorsqu'il n'y a aucune image transmise par le dispositif connecté ou lorsque l'image transmise par le dispositif connecté n'est pas reproduite correctement, réglez le paramètre  [Config.] - [Réglages avancés] - [Réglages HDMI] - [Format du signal HDMI] - [HDMI IN].
- Le système d'enceintes est connecté à un dispositif d'entrée qui n'est pas conforme à HDCP (High-bandwidth Digital Content Protection). Dans ce cas, vérifiez les spécifications du dispositif connecté.

Barre de son
HT-A5000/A5000M

L'image affichée sur l'écran du téléviseur est déformée.

- Des interférences de la fonction sans fil entre le téléviseur/les autres dispositifs sans fil et le système d'enceintes ont pu se produire. Éloignez le système d'enceintes du téléviseur/des autres dispositifs sans fil.
- Il existe une interférence de la bande de fréquences entre la connexion LAN sans fil et la connexion sans fil des enceintes en option. Basculez la bande de la connexion LAN sans fil du téléviseur ou du dispositif qui reproduit une image sur 2,4 GHz.

Barre de son
HT-A5000/A5000M

Le contenu 3D provenant de la prise HDMI IN n'apparaît pas sur l'écran du téléviseur.

- Selon le téléviseur ou le dispositif vidéo utilisé, il est possible que le contenu 3D ne s'affiche pas. Vérifiez le format vidéo HDMI pris en charge.

Sujet connexe

- [Formats vidéo HDMI pris en charge](#)

5-029-482-21(4) Copyright 2021 Sony Corporation

Barre de son
HT-A5000/A5000M

Le signal vidéo haute définition (4K/60p 4:4:4, 4:2:2 et 4K/60p 4:2:0 10 bits, etc.) de la prise HDMI IN n'apparaît pas sur l'écran du téléviseur.

- Selon le téléviseur ou le dispositif vidéo utilisé, il est possible que les signaux vidéo haute définition tels que la 4K ne s'affichent pas. Vérifiez la fonctionnalité vidéo et les réglages tant de votre téléviseur que de votre dispositif vidéo.
- Réglez le paramètre  [Config.] - [Réglages avancés] - [Réglages HDMI] - [Format du signal HDMI] - [HDMI IN] en fonction du signal vidéo qui est pris en charge par un téléviseur ou un dispositif connecté.
- Lorsque vous lisez des signaux vidéo haute définition, notamment du contenu vidéo 4K protégé par le droit d'auteur, raccordez le système d'enceintes à la prise d'entrée HDMI qui prend en charge le HDCP2.2 ou le HDCP2.3 sur le téléviseur. Pour plus de détails, reportez-vous au mode d'emploi de votre téléviseur. Si la prise d'entrée HDMI qui prend en charge le HDCP2.2 ou le HDCP2.3 sur le téléviseur n'est pas compatible eARC ou ARC, raccordez la prise de sortie numérique optique du téléviseur et la prise TV IN (OPT) du système d'enceintes avec un câble numérique optique.

Sujet connexe

- [Formats vidéo HDMI pris en charge](#)



Barre de son
HT-A5000/A5000M

Aucune image ne s'affiche sur la totalité de l'écran du téléviseur.

- Le rapport d'aspect du support est fixe.

Barre de son
HT-A5000/A5000M

L'image et le son du dispositif connecté au système d'enceintes ne sont pas reproduits par le téléviseur lorsque le système d'enceintes n'est pas sous tension.

- Réglez  [Config.] - [Réglages avancés] - [Réglages HDMI] - [Contrôle pour HDMI] sur [Marche] sur le système d'enceintes, puis réglez [Standby Through] sur [Auto] ou [Marche].
- Mettez le système d'enceintes sous tension, puis basculez l'entrée sur celle du dispositif en cours de lecture.
- S'il est connecté à des dispositifs autres que ceux fabriqués par Sony prenant en charge la fonction Commande pour HDMI, réglez  [Config.] - [Réglages avancés] - [Réglages HDMI] - [Standby Through] sur [Marche].

Barre de son
HT-A5000/A5000M

Impossible d'afficher les contenus HDR en gamme dynamique élevée.

- Vérifiez les réglages du téléviseur et du dispositif connecté. Pour plus de détails, reportez-vous au mode d'emploi de votre téléviseur et du dispositif connecté.
 - Selon le paramètre [Format du signal HDMI] choisi, un dispositif AV peut ne pas être en mesure de reproduire des contenus HDR au format HDR. Réglez le paramètre  [Config.] - [Réglages avancés] - [Réglages HDMI] - [Format du signal HDMI] - [HDMI IN] en fonction du format vidéo qui est pris en charge par le dispositif AV.
-

Sujet connexe

- [Formats vidéo HDMI pris en charge](#)

Barre de son
HT-A5000/A5000M



Le système d'enceintes ne peut pas se connecter à un téléviseur avec la fonction BLUETOOTH.

-
- Lorsque vous connectez le système d'enceintes et le téléviseur avec un câble HDMI, la connexion BLUETOOTH est annulée.

Barre de son

HT-A5000/A5000M

Aucun son du téléviseur n'est reproduit par le système d'enceintes.



- Vérifiez le type et le raccordement du câble HDMI, du câble du mode haut-parleur central TV ou du câble numérique optique qui est raccordé au système d'enceintes et au téléviseur.
- Débranchez les câbles raccordant le téléviseur au système d'enceintes, puis rebranchez-les fermement. Débranchez les cordons d'alimentation secteur du téléviseur et du système d'enceintes de la prise secteur, puis rebranchez-les.
- Si le système d'enceintes et le téléviseur sont raccordés avec un câble HDMI, vérifiez ce qui suit.
 - La prise HDMI du téléviseur connecté porte la mention « eARC » ou « ARC ».
 - La fonction Commande pour HDMI du téléviseur est activée.
 - La fonction eARC ou ARC du téléviseur est activée.
 - Le nombre de dispositifs connectés susceptibles d'être commandés par la fonction Commande pour HDMI n'a pas dépassé la limite.
 - Sur le système d'enceintes,  [Config.] - [Réglages avancés] - [Réglages HDMI] - [Contrôle pour HDMI] est réglé sur [Marche] et  [Config.] - [Réglages avancés] - [Réglages HDMI] - [Mode d'Entrée Audio du Téléviseur] est réglé sur [Auto].
- Si votre téléviseur n'est pas compatible eARC, réglez  [Config.] - [Réglages avancés] - [Réglages HDMI] - [eARC] sur [Non].
- Si votre téléviseur n'est pas compatible eARC ou ARC, raccordez un câble numérique optique. Si le téléviseur n'est pas compatible eARC ou ARC, le son du téléviseur ne sera pas reproduit par le système d'enceintes, même si le système d'enceintes est branché à la prise HDMI IN du téléviseur.
- Basculez l'entrée du système d'enceintes sur l'entrée TV.
- Augmentez le volume du système d'enceintes ou annulez le silencieux.
- Si le son d'un lecteur Blu-ray Disc, d'un décodeur, d'une console de jeu, etc. connecté au téléviseur n'est pas reproduit, branchez le dispositif à la prise HDMI IN du système d'enceintes et basculez l'entrée du système d'enceintes sur l'entrée du dispositif connecté ([HDMI]).
- En fonction de l'ordre dans lequel vous mettez sous tension le téléviseur et le système d'enceintes, le système d'enceintes peut être silencieux et l'indication [MUTING] peut apparaître sur l'afficheur du panneau avant du système d'enceintes. Si cela se produit, mettez le téléviseur sous tension avant le système d'enceintes.
- Appuyez sur TV/AUDIO SYSTEM sur la télécommande pour régler la sortie sur le son du téléviseur connecté ou sélectionnez Système audio comme réglage des enceintes de votre téléviseur. Reportez-vous au mode d'emploi de votre téléviseur pour toute information relative à sa configuration.

Sujet connexe

- [Connexion d'un téléviseur compatible ARC/eARC](#)
- [Connexion d'un téléviseur non compatible ARC/eARC](#)
- [Connexion d'un dispositif AV compatible avec le format vidéo 2K/4K](#)
- [Connexion d'un dispositif AV compatible avec le format vidéo 8K](#)

Barre de son
HT-A5000/A5000M

L'image et le son du dispositif connecté au système d'enceintes ne sont pas reproduits par le téléviseur lorsque le système d'enceintes n'est pas sous tension.

- Réglez  [Config.] - [Réglages avancés] - [Réglages HDMI] - [Contrôle pour HDMI] sur [Marche] sur le système d'enceintes, puis réglez [Standby Through] sur [Auto] ou [Marche].
- Mettez le système d'enceintes sous tension, puis basculez l'entrée sur celle du dispositif en cours de lecture.
- S'il est connecté à des dispositifs autres que ceux fabriqués par Sony prenant en charge la fonction Commande pour HDMI, réglez  [Config.] - [Réglages avancés] - [Réglages HDMI] - [Standby Through] sur [Marche].

Barre de son
HT-A5000/A5000M

Le son est reproduit à la fois par le système d'enceintes et le téléviseur.

- Coupez le son du système d'enceintes ou du téléviseur.
- Lorsque vous raccordez le système d'enceintes et le téléviseur à l'aide du câble du mode haut-parleur central TV et réglez  [Config.] - [Réglages avancés] - [Réglages d'enceinte] - [Réglages d'enceinte centrale du téléviseur] - [Mode d'enceinte centrale du téléviseur] sur [Marche], la partie centrale du son du système d'enceintes est reproduite par le téléviseur.

5-029-482-21(4) Copyright 2021 Sony Corporation

Barre de son
HT-A5000/A5000M

Le son du téléviseur reproduit par ce système d'enceintes est légèrement décalé par rapport à l'image.





- Réglez la valeur de l'écart temporel entre l'image et le son sur 0 msec s'il est réglé sur la plage comprise entre 25 msec et 300 msec.
- Un décalage de temps entre le son et l'image peut se produire selon la source sonore. Si votre téléviseur possède une fonction qui retarde l'image, utilisez-la pour le réglage. Pour plus de détails, reportez-vous au mode d'emploi de votre téléviseur.

Sujet connexe

- [Lorsque vous regardez la télévision](#)
- [Lorsque vous regardez un autre dispositif](#)

Barre de son
HT-A5000/A5000M

Le son du dispositif connecté au système d'enceintes est très faible, voire inexistant.

- Appuyez sur  (volume) + sur la télécommande et vérifiez le niveau du volume.
- Appuyez sur  (silencieux) ou  (volume) + sur la télécommande pour annuler le silencieux .
- Assurez-vous que la source d'entrée est correctement sélectionnée. Testez d'autres sources d'entrée en appuyant sur la touche de sélection d'entrée de la télécommande (TV/HDMI/USB/BLUETOOTH).
- Assurez-vous que les connecteurs sont correctement insérés.
- Le système d'enceintes peut ne pas reproduire le son du contenu compatible avec la technologie de protection des droits d'auteur (HDCP).
- Réglez le paramètre  [Config.] - [Réglages avancés] - [Réglages HDMI] - [Format du signal HDMI] - [HDMI IN].

Barre de son
HT-A5000/A5000M

L'effet surround ne peut pas être obtenu.

- Selon le réglage de SOUND FIELD et selon le signal d'entrée, le traitement du son surround peut être inefficace. L'effet surround peut être léger, selon le programme ou le disque.
- Pour écouter un son multicanal, vérifiez le réglage de la sortie audio numérique du dispositif connecté au système d'enceintes. Pour plus de détails, reportez-vous au mode d'emploi du dispositif connecté.



Barre de son
HT-A5000/A5000M

Aucun son n'est reproduit par les enceintes arrière/le caisson de graves en option.

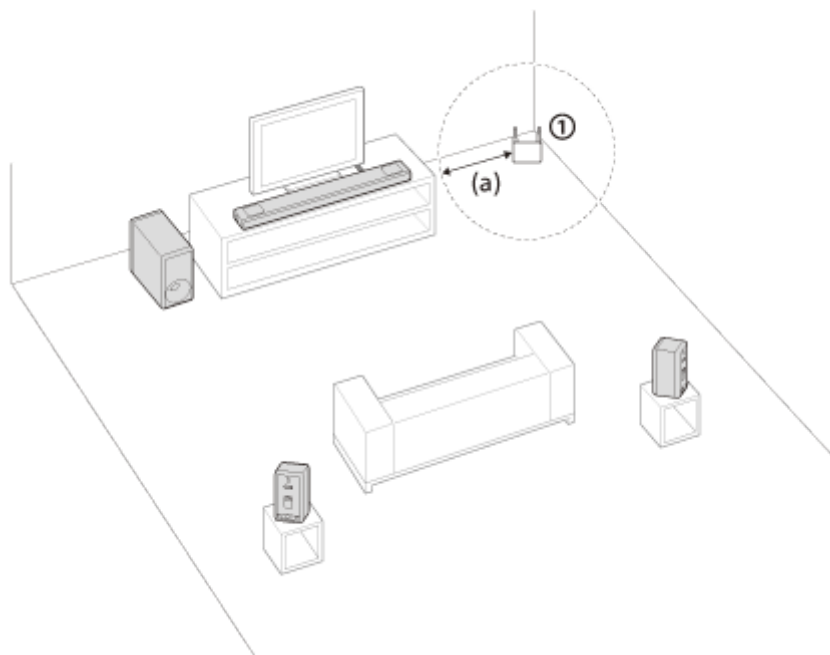
- Installez le système d'enceintes, les enceintes arrière et le caisson de graves en option à une distance d'au moins 1,5 m (5 pi) du routeur LAN sans fil, etc.
Ce problème peut également être résolu en changeant l'orientation ou l'inclinaison de l'antenne du routeur LAN sans fil.



① Routeur LAN sans fil, etc. (a) 1,5 m (5 pi) ou plus

- Cela peut être résolu en réglant  [Config.] - [Réglages avancés] - [Réglages d'enceinte] - [Réglages des enceintes sans fil] - [Qualité de la lecture sans fil] sur [Connexion].
- Réglez  [Config.] - [Réglages avancés] - [Réglages d'enceinte] - [Réglages des enceintes sans fil] - [Canal RF] sur [Non], puis réglez-le sur [Marche].
- Si un dispositif émettant un rayonnement électromagnétique, notamment un dispositif LAN sans fil ou un four à micro-ondes se trouve à proximité, éloignez le système d'enceintes de ce dispositif.
- Reportez-vous au mode d'emploi des enceintes arrière/du caisson de graves en option.

Barre de son
HT-A5000/A5000M

Le son n'est pas reproduit par certaines enceintes.

- Selon le réglage de SOUND FIELD et la source sonore, certaines enceintes peuvent ne pas reproduire le son.
- Si aucun son n'est reproduit par les enceintes arrière en option
En appuyant sur SOUND FIELD pour activer l'effet surround, le système d'enceintes procède au mixage upmix des signaux audio, et le son est reproduit par toutes les enceintes.

Signal audio	Reproduction du son par les enceintes arrière en option	
	[Sound Field: Effect On]	[Sound Field: Effect Off]
Contenu 2-canaux	○	–
Contenu multicanal	○	○

○ : le son est reproduit à la fois par le système d'enceintes et les enceintes arrière en option.

– : le son est reproduit uniquement par le système d'enceintes. Aucun son n'est reproduit par les enceintes arrière en option.

Remarque

- Lorsque [Réglage de Sound Field] est réglé sur [Dolby Speaker Virtualizer], certaines enceintes peuvent ne pas reproduire le son selon le contenu d'entrée.
- Aucun son n'est reproduit par les enceintes arrière en option lorsqu'un contenu audio Dual Mono est lu.

Barre de son
HT-A5000/A5000M

Échec de Optimisation du champ sonore.

- Lorsque vous utilisez les enceintes arrière en option, installez-les à la verticale de façon à ce que les étiquettes figurant au bas des enceintes soient orientées vers le bas.
- Recommencez l'Optimisation du champ sonore lorsque l'environnement est calme.
- Si l'enceinte-barre et les enceintes arrière/le caisson de graves en option sont trop éloignés ou trop proches, l'Optimisation du champ sonore ne peut pas être exécutée correctement. Réglez la distance entre les enceintes et recommencez l'Optimisation du champ sonore.
- S'il existe un obstacle entre les enceintes ou si le microphone permettant de mesurer la distance de l'enceinte est masqué par un obstacle, l'Optimisation du champ sonore ne peut pas être exécutée correctement. Supprimez les obstacles éventuels entre les enceintes ou devant les enceintes.

Barre de son
HT-A5000/A5000M

Le dispositif USB n'est pas reconnu.

- Essayez les solutions suivantes :
 1. Mettez le système d'enceintes hors tension.
 2. Débranchez, puis rebranchez le dispositif USB.
 3. Mettez le système d'enceintes sous tension.
- Assurez-vous que le dispositif USB est correctement connecté au port  (USB).
- Vérifiez si le dispositif USB est endommagé.
- Vérifiez si le dispositif USB est sous tension.
- Si le dispositif USB est connecté par l'intermédiaire d'un câble ou d'un concentrateur USB, débranchez et rebranchez le dispositif USB directement sur le système d'enceintes.
- Lorsque vous connectez un WALKMAN® ou un smartphone, son stockage interne ou externe (notamment une carte mémoire) peut ne pas être reconnu.

Barre de son
HT-A5000/A5000M

Le jumelage n'a pas pu être effectué.

- Rapprochez ce système d'enceintes et le dispositif BLUETOOTH.
- Assurez-vous que ce système d'enceintes ne capte pas des interférences d'un dispositif LAN sans fil, d'autres dispositifs sans fil 2,4 GHz ou d'un four à micro-ondes. Si un dispositif proche émet un rayonnement électromagnétique, éloignez-le de ce système d'enceintes.

5-029-482-21(4) Copyright 2021 Sony Corporation

Barre de son
HT-A5000/A5000M

Impossible de mener à bien la connexion BLUETOOTH.

- Assurez-vous que l'indicateur BLUETOOTH de l'enceinte-barre s'allume.
 - Assurez-vous que le dispositif BLUETOOTH à connecter est sous tension et que la fonction BLUETOOTH est activée.
 - Rapprochez ce système d'enceintes et le dispositif BLUETOOTH.
 - Jumelez à nouveau ce système d'enceintes et le dispositif BLUETOOTH. Il est possible que vous deviez annuler d'abord le jumelage avec ce système d'enceintes, en utilisant votre dispositif BLUETOOTH.
 - Les informations de jumelage peuvent être supprimées. Recommencez le jumelage.
-

Sujet connexe

- [Écoute de musique par jumelage du dispositif mobile connecté pour la première fois](#)

Barre de son
HT-A5000/A5000M

Le son du dispositif mobile BLUETOOTH connecté n'est pas reproduit par le système d'enceintes.

- Assurez-vous que l'indicateur BLUETOOTH de l'enceinte-barre s'allume.
- Rapprochez ce système d'enceintes et le dispositif BLUETOOTH.
- Si un dispositif qui émet un rayonnement électromagnétique, notamment un dispositif LAN sans fil, un autre dispositif BLUETOOTH ou un four à micro-ondes, se trouve à proximité, éloignez-le de ce système d'enceintes.
- Éliminez les obstacles entre ce système d'enceintes et le dispositif BLUETOOTH ou éloignez ce système d'enceintes de l'obstacle.
- Repositionnez le dispositif BLUETOOTH connecté.
- Réglez sur la gamme des 5 GHz la fréquence du LAN sans fil d'un routeur LAN sans fil ou d'un ordinateur proche.
- Augmentez le volume du dispositif BLUETOOTH connecté.

Sujet connexe

- [Écoute de musique par jumelage du dispositif mobile connecté pour la première fois](#)

Barre de son
HT-A5000/A5000M

Le jumelage n'a pas pu être effectué.

- Rapprochez ce système d'enceintes et le casque BLUETOOTH.
- Assurez-vous que ce système d'enceintes ne capte pas des interférences d'un dispositif LAN sans fil, d'autres dispositifs sans fil 2,4 GHz ou d'un four à micro-ondes. Si un dispositif proche émet un rayonnement électromagnétique, éloignez-le de ce système d'enceintes.

5-029-482-21(4) Copyright 2021 Sony Corporation

Barre de son
HT-A5000/A5000M

Impossible de mener à bien la connexion BLUETOOTH.

- Assurez-vous que l'indicateur BLUETOOTH de l'enceinte-barre s'allume.
 - Assurez-vous que le casque BLUETOOTH à connecter est sous tension et que la fonction BLUETOOTH est activée.
 - Rapprochez ce système d'enceintes et le casque BLUETOOTH.
 - Jumelez à nouveau ce système d'enceintes et le casque BLUETOOTH. Il est possible que vous deviez annuler d'abord le jumelage du casque BLUETOOTH avec ce système d'enceintes.
 - Les informations de jumelage peuvent être supprimées. Recommencez le jumelage.
-

Sujet connexe

- [Écoute de musique par jumelage du dispositif mobile connecté pour la première fois](#)
- [Écoute du son par jumelage avec le casque](#)

Barre de son
HT-A5000/A5000M

Aucun son n'est reproduit par le casque BLUETOOTH connecté.

- Assurez-vous que l'indicateur BLUETOOTH de l'enceinte-barre s'allume.
- Rapprochez ce système d'enceintes et le casque BLUETOOTH.
- Si un dispositif qui émet un rayonnement électromagnétique, notamment un dispositif LAN sans fil, un autre dispositif BLUETOOTH ou un four à micro-ondes, se trouve à proximité, éloignez-le de ce système d'enceintes.
- Éliminez les obstacles entre ce système d'enceintes et le casque BLUETOOTH ou éloignez ce système d'enceintes de l'obstacle.
- Repositionnez le casque BLUETOOTH connecté.
- Réglez sur la gamme des 5 GHz la fréquence du LAN sans fil d'un routeur LAN sans fil ou d'un ordinateur proche.
- Augmentez le volume du casque BLUETOOTH connecté.
- Réglez  [Config.] - [Réglages avancés] - [Réglages Bluetooth] - [Qualité de la lecture sans fil] sur [Connexion stable LDAC (Auto)] ou [Connexion stable SBC (Auto)].
- Certains contenus peuvent ne pas être reproduits à cause de la protection de contenu.

Sujet connexe

- [Écoute de musique par jumelage du dispositif mobile connecté pour la première fois](#)

Barre de son
HT-A5000/A5000M

La connexion BLUETOOTH avec le casque est interrompue.

- Lorsque vous utilisez Chromecast built-in, le casque ne parvient pas à se connecter au système d'enceintes par l'intermédiaire de la fonction BLUETOOTH.

5-029-482-21(4) Copyright 2021 Sony Corporation

Barre de son
HT-A5000/A5000M

Le système d'enceintes ne parvient pas à se connecter au réseau ou la connexion réseau est instable.

- Vérifiez si le routeur LAN sans fil est sous tension.
- Vérifiez la connexion réseau et les paramètres réseau.
- Selon l'environnement d'utilisation (y compris le matériau des murs), les conditions de réception des ondes radio ou les obstacles entre le système d'enceintes et le routeur LAN sans fil, la distance de communication possible peut être raccourcie. Rapprochez le système d'enceintes et le routeur LAN sans fil.
- Des dispositifs utilisant une bande de fréquence de 2,4 GHz, tels qu'un micro-ondes, un dispositif BLUETOOTH ou un dispositif sans fil numérique, peuvent interrompre la communication. Éloignez le système d'enceintes de tels dispositifs ou éteignez ces dispositifs.
- La connexion LAN sans fil peut devenir instable en fonction de l'environnement d'utilisation, en particulier pendant l'utilisation de la fonction BLUETOOTH du système d'enceintes. Dans ce cas, ajustez l'environnement d'utilisation.

Barre de son
HT-A5000/A5000M

Le routeur LAN sans fil souhaité ne figure pas dans la liste des réseaux sans fil.

- Appuyez sur **OPTIONS** sur la télécommande pour mettre la liste à jour. Si le routeur LAN sans fil souhaité n'est toujours pas détecté, sélectionnez **[Nouvelle inscription de connexion]** dans la liste des réseaux, puis entrez un nom de réseau (SSID) manuellement.

5-029-482-21(4) Copyright 2021 Sony Corporation

Barre de son
HT-A5000/A5000M

Vous ne parvenez pas à connecter le système d'enceintes à Internet.

- Vérifiez la connexion LAN sans fil.
- Redémarrez le routeur LAN sans fil.

5-029-482-21(4) Copyright 2021 Sony Corporation

Barre de son
HT-A5000/A5000M

La télécommande de ce système d'enceintes ne fonctionne pas.

- Dirigez la télécommande vers le capteur de télécommande de l'enceinte-barre.
 - Éliminez tout obstacle entre la télécommande et le système d'enceintes.
 - Si les piles de la télécommande sont faibles, remplacez-les par deux piles neuves.
 - Assurez-vous que vous appuyez sur la touche correcte de la télécommande.
-
-

Sujet connexe

- [Enceinte-barre](#)

Barre de son
HT-A5000/A5000M

La télécommande du téléviseur ne fonctionne pas.





- Ce problème peut être résolu en activant la fonction IR repeater.
-

Sujet connexe

- [Lorsque la télécommande du téléviseur ne fonctionne pas](#)



Barre de son
HT-A5000/A5000M

Le son de l'enceinte en option est très faible, voire inexistant.

- Appuyez sur la touche SW  (volume du caisson de graves) + de la télécommande pour augmenter le volume du caisson de graves, ou appuyez sur REAR  (volume des enceintes arrière) + pour augmenter le volume des enceintes arrière.
- Vérifiez l'état de la connexion sans fil dans  [Config.] - [Réglages avancés] - [Réglages d'enceinte] - [Réglages des enceintes sans fil] - [Vérifier la connexion sans fil].
- Désactivez le mode nocturne.
- Si vous modifiez le réglage  [Config.] - [Réglages avancés] - [Réglages d'enceinte] - [Réglages des enceintes sans fil] - [Canal RF] en remplaçant [Non] par [Marche], la reproduction du son peut prendre 1 minute.
- Reportez-vous au mode d'emploi des enceintes arrière/du caisson de graves en option.

Barre de son
HT-A5000/A5000M

Le son est irrégulier ou s'accompagne de bruit.

- Si un dispositif proche, notamment un LAN sans fil ou un four à micro-ondes en cours d'utilisation, émet des ondes électromagnétiques, éloignez l'enceinte en option et le système d'enceintes.
- S'il existe un obstacle entre l'enceinte en option et le système d'enceintes, éloignez-le ou supprimez-le.
- Rapprochez autant que possible l'enceinte en option du système d'enceintes.
- Remplacez le réglage  [Config.] - [Réglages avancés] - [Réglages d'enceinte] - [Réglages des enceintes sans fil] - [Canal RF] par [Non], puis sélectionnez à nouveau [Marche].
- Modifiez la connexion réseau du téléviseur ou du lecteur Blu-ray Disc en choisissant un réseau filaire plutôt qu'un réseau sans fil.
- Réglez  [Config.] - [Réglages avancés] - [Réglages d'enceinte] - [Réglages des enceintes sans fil] - [Qualité de la lecture sans fil] sur [Connexion].

Barre de son
HT-A5000/A5000M

La fonction Commande pour HDMI ne réagit pas correctement.

- Vérifiez la connexion avec le système d'enceintes.
 - Activez la fonction Commande pour HDMI du téléviseur. Pour plus de détails, reportez-vous au mode d'emploi de votre téléviseur.
 - Attendez quelques instants, puis essayez à nouveau. Si vous débranchez le système d'enceintes, un certain temps sera nécessaire avant de pouvoir effectuer les opérations. Patientez 15 secondes ou plus, puis réessayez.
 - Assurez-vous que les dispositifs connectés au système d'enceintes prennent en charge la fonction Commande pour HDMI.
 - Activez la fonction Commande pour HDMI sur les dispositifs connectés au système d'enceintes. Pour plus de détails, reportez-vous au mode d'emploi de votre dispositif.
 - Le type et le nombre de dispositifs susceptibles d'être commandés par la fonction Commande pour HDMI sont limités comme suit par la norme HDMI CEC :
 - Dispositifs d'enregistrement (enregistreur Blu-ray Disc, enregistreur DVD, etc.) : jusqu'à 3 dispositifs
 - Dispositifs de lecture (lecteur Blu-ray Disc, lecteur DVD, etc.) : jusqu'à 3 dispositifs (ce système d'enceintes utilise l'un d'eux)
 - Dispositifs avec tuner : jusqu'à 4 dispositifs
 - Système audio (ampli-tuner/casque) : jusqu'à 1 dispositif (utilisé par ce système d'enceintes)
-

Sujet connexe

- [Connexion d'un téléviseur compatible ARC/eARC](#)
- [Connexion d'un téléviseur non compatible ARC/eARC](#)
- [Connexion d'un dispositif AV compatible avec le format vidéo 2K/4K](#)
- [Connexion d'un dispositif AV compatible avec le format vidéo 8K](#)

Barre de son
HT-A5000/A5000M

[PRTCT] clignote sur l'afficheur du panneau avant pendant 5 secondes et le système d'enceintes se met hors tension.

-
- Débranchez le cordon d'alimentation secteur et assurez-vous que rien n'obstrue les orifices de ventilation du système d'enceintes.

Barre de son
HT-A5000/A5000M

[PRTCT], [PUSH], le nom de l'enceinte ([SUB], [RL] ou [RR]) et [POWER] clignotent alternativement sur l'afficheur du panneau avant.

- Appuyez sur  (alimentation) sur l'enceinte correspondante ([SUB] : caisson de graves en option, [RL] : enceinte arrière gauche en option, [RR] : enceinte arrière droite en option) pour désactiver chacune d'elles. Pour l'enceinte arrière en option, débranchez le cordon d'alimentation secteur, puis redémarrez le système d'enceintes. Pour le caisson de graves en option, débranchez le cordon d'alimentation secteur, assurez-vous que rien n'obstrue les orifices de ventilation du caisson de graves en option, puis redémarrez le système d'enceintes. Si les enceintes sont rebranchées correctement, l'afficheur du panneau avant redevient normal.

Barre de son
HT-A5000/A5000M

[HIGH], [TEMP] et [ERROR] apparaissent tour à tour pendant 2 secondes chacun sur l'afficheur du panneau avant, [STANDBY] apparaît sur l'afficheur du panneau avant, puis le système d'enceintes est mis hors tension.

-
- Une température élevée est détectée dans le système d'enceintes. Appuyez sur  (alimentation) pour redémarrer le système d'enceintes.

Barre de son
HT-A5000/A5000M

[BT TX] apparaît sur l'afficheur du panneau avant.

-
- Réglez  [Config.] - [Réglages avancés] - [Réglages Bluetooth] - [Mode Bluetooth] sur [Récepteur]. [BT TX] apparaît sur l'afficheur du panneau avant si [Mode Bluetooth] est réglé sur [Émetteur].

Barre de son
HT-A5000/A5000M

Les capteurs du téléviseur ne fonctionnent pas correctement.

- L'enceinte-barre peut bloquer certains capteurs (notamment le capteur de luminosité), le récepteur de télécommande de votre téléviseur, l'émetteur pour lunettes 3D (transmission par infrarouges) d'un téléviseur 3D prenant en charge les lunettes 3D à infrarouges ou les communications sans fil. Éloignez l'enceinte-barre du téléviseur sans empêcher toutefois le bon fonctionnement de ces équipements. Pour plus d'informations sur le positionnement des capteurs et du récepteur de télécommande, reportez-vous au mode d'emploi du téléviseur.

Barre de son
HT-A5000/A5000M

Les fonctions sans fil (LAN sans fil, fonction BLUETOOTH ou caisson de graves/enceintes arrière en option) sont instables.

-
- Ne placez aucun objet métallique autre qu'un téléviseur à proximité du système d'enceintes.

Barre de son
HT-A5000/A5000M

Une musique que vous ne connaissez pas est soudainement lue.

- L'échantillon de musique préinstallé a peut-être été lu. Appuyez sur  (sélection d'entrée) sur l'enceinte-barre pour arrêter la lecture.

5-029-482-21(4) Copyright 2021 Sony Corporation

Barre de son
HT-A5000/A5000M

Le système d'enceintes ne peut pas être mis hors tension ou [Réglages avancés] ne peut pas être utilisé./Lorsque vous appuyez sur la touche d'alimentation, [.DEMO] apparaît sur l'afficheur du panneau avant et le système d'enceintes ne peut pas être mis hors tension.

-
- Le système d'enceintes est peut-être en mode démo. Pour annuler le mode démo, réinitialisez le système d'enceintes. Maintenez enfoncées les touches  (alimentation) et – (volume) de l'enceinte-barre pendant plus de 5 secondes.

Barre de son
HT-A5000/A5000M

Spotify ne fonctionne pas avec la touche MUSIC SERVICE ou la lecture est impossible.

-
- Lisez la musique de Spotify sur le système d'enceintes en utilisant la fonction Spotify Connect de l'application Spotify sur le dispositif mobile.

5-029-482-21(4) Copyright 2021 Sony Corporation

Barre de son
HT-A5000/A5000M

Le système d'enceintes redémarre.

- En cas de connexion à un téléviseur dont la résolution diffère de celle du système d'enceintes, il se peut que le système d'enceintes redémarre pour réinitialiser le réglage de sortie de l'image.

Barre de son
HT-A5000/A5000M

Réinitialisation du système d'enceintes

Si le système d'enceintes ne fonctionne toujours pas correctement, réinitialisez-le comme suit.

- 1 Appuyez sur HOME.**
Le menu d'accueil apparaît sur l'écran du téléviseur.
- 2 Sélectionnez  [Config.] - [Réglages avancés] dans le menu d'accueil.**
- 3 Sélectionnez [Réinitialisation].**
- 4 Sélectionnez l'élément de menu que vous souhaitez réinitialiser.**
- 5 Sélectionnez [Démarrer].**

Pour annuler la réinitialisation

Sélectionnez [Annuler] à l'étape 5.

Si la réinitialisation à l'aide du menu d'accueil est impossible

Maintenez enfoncées les touches  (alimentation) et – (volume) de l'enceinte-barre pendant plus de 5 secondes.

Les réglages par défaut sont rétablis.

Remarque

- Lors de la réinitialisation, la liaison avec le caisson de graves et les enceintes arrière en option peut être perdue. Dans ce cas, reconnectez-les en vous référant à leur mode d'emploi.

Barre de son
HT-A5000/A5000M

Types de fichiers audio pouvant être lus

Codec	Extension
MP3 (MPEG-1 Audio Layer III)	.mp3
AAC/HE-AAC	.m4a, .aac, .mp4, .3gp
WMA9 Standard	.wma
LPCM	.wav
FLAC	.flac
DSF	.dsf
DSDIFF(*)	.dff
AIFF	.aiff, .aif
ALAC	.m4a
Vorbis	.ogg
Monkey's Audio	.ape

* Le système d'enceintes ne lit pas les fichiers encodés DST.

Remarque

- Il est possible que certains fichiers ne puissent pas être lus selon leur format, leur encodage, leurs conditions d'enregistrement ou d'autres conditions.
- Il est possible que certains fichiers modifiés sur un ordinateur ne puissent pas être lus.
- Il est possible que l'avance ou le retour rapides ne soient pas disponibles avec certains fichiers.
- Le système d'enceintes ne lit pas les fichiers encodés, notamment DRM.
- Le système d'enceintes ne peut pas reconnaître un fichier/dossier selon le nom/les métadonnées.
- Il est possible que certains dispositifs USB ne soient pas compatibles avec ce système d'enceintes.
- Le système d'enceintes peut reconnaître les dispositifs Mass Storage Class (MSC) (tels que les mémoires flash).

Barre de son
HT-A5000/A5000M

Formats audio en entrée pris en charge

Les formats audio pris en charge diffèrent selon le réglage d'entrée du système d'enceintes. Dans le tableau ci-dessous, « » indique le format audio pris en charge et « – » indique le format audio non pris en charge.

Format	Entrée HDMI	Entrée TV (eARC)	Entrée TV (ARC)	Entrée TV (OPT)
LPCM 2ch	<input type="radio"/>	<input type="radio"/>	<input type="radio"/>	<input type="radio"/>
LPCM 5.1ch	<input type="radio"/>	<input type="radio"/>	–	–
LPCM 7.1ch	<input type="radio"/>	<input type="radio"/>	–	–
Dolby Digital	<input type="radio"/>	<input type="radio"/>	<input type="radio"/>	<input type="radio"/>
Dolby TrueHD	<input type="radio"/>	<input type="radio"/>	–	–
Dolby Digital Plus	<input type="radio"/>	<input type="radio"/>	<input type="radio"/>	–
Dolby Atmos	<input type="radio"/>	<input type="radio"/>	–	–
Dolby Atmos - Dolby TrueHD	<input type="radio"/>	<input type="radio"/>	–	–
Dolby Atmos - Dolby Digital Plus	<input type="radio"/>	<input type="radio"/>	<input type="radio"/>	–
DTS	<input type="radio"/>	<input type="radio"/>	<input type="radio"/>	<input type="radio"/>
DTS-ES Discrete 6.1, DTS-ES Matrix 6.1	<input type="radio"/>	<input type="radio"/>	<input type="radio"/>	<input type="radio"/>
DTS 96/24	<input type="radio"/>	<input type="radio"/>	<input type="radio"/>	<input type="radio"/>
DTS-HD High Resolution Audio	<input type="radio"/>	<input type="radio"/>	–	–
DTS-HD Master Audio	<input type="radio"/>	<input type="radio"/>	–	–
DTS:X	<input type="radio"/>	<input type="radio"/>	–	–

Remarque

- La prise HDMI IN ne prend pas en charge des formats audio contenant des protections contre la copie, notamment Super Audio CD ou DVD-Audio.

Barre de son
HT-A5000/A5000M

Formats vidéo HDMI pris en charge

Ce système d'enceintes prend en charge les formats vidéo suivants.

8K 24/25/30/50/60 Hz
4K 24/25/30/50/60/100/120 Hz
1080p 24/25/30/50/60/100/120 Hz
1080i 50/60 Hz
720p 24/30/50/60 Hz
576p 50 Hz
480p 60 Hz

À propos du réglage [Format du signal HDMI]

Lorsque  [Config.] - [Réglages avancés] - [Réglages HDMI] - [Format du signal HDMI] est réglé sur [Format amélioré (4K120, 8K)], tous les formats vidéo pris en charge par ce système d'enceintes sont acceptés.

Lorsque [Format du signal HDMI] est réglé sur [Format amélioré], les seuls formats vidéo acceptés sont 4K 60 Hz 4:4:4, 4:2:2, etc.

Lorsque [Format du signal HDMI] est réglé sur [Format standard], les seuls formats vidéo acceptés sont 4K 60 Hz 4:2:0, 4K 24 Hz, etc.

À propos du câble HDMI à utiliser

Utilisez le câble HDMI fourni pour le raccordement à un téléviseur.

Lorsque vous utilisez un câble HDMI Ultra haute vitesse 48 Gbits/s, il accepte tous les formats vidéo pris en charge par ce système d'enceintes.

Lorsque vous utilisez un câble HDMI grande vitesse haute qualité avec Ethernet 18 Gbits/s, il accepte les formats vidéo jusqu'à la 4K 60 Hz 4:4:4, 4:2:2, etc.

À propos du signal 3D

Le format vidéo suivant est compatible avec le signal 3D au format Côte-à-côte (demi).

- 1080i 50/60 Hz

Les formats vidéo suivants sont compatibles avec le signal 3D aux formats Paquet d'images et Dessus-Dessous (Haut-et-Bas).

- 1080p 24 Hz
- 720p 50/60 Hz

À propos de la touche OPTIONS et de l'affichage des menus à l'écran (OSD) du système d'enceintes

La touche OPTIONS ne fonctionne pas et l'affichage des menus à l'écran (OSD) du système d'enceintes n'apparaît pas en présence des signaux suivants.

- Le signal de résolution 4096 × 2160p
- Le signal 3D au format Côte-à-côte (demi) ou Dessus-Dessous (Haut-et-Bas)

Remarques sur la prise HDMI et les connexions HDMI

- Utilisez un câble agréé HDMI.
- L'usage d'un câble de conversion HDMI-DVI n'est pas conseillé.

- Les signaux audio (fréquence d'échantillonnage, longueur de bits, etc.) transmis par une prise HDMI risquent d'être supprimés par le dispositif connecté.
- Le son risque d'être interrompu en cas de modification de la fréquence d'échantillonnage ou du nombre de canaux des signaux de sortie audio du dispositif de lecture.
- Lorsque  [Config.] - [Réglages avancés] - [Réglages HDMI] - [Sortie vidéo pour TV à affichage PIP/PBP] est réglé sur [Marche] et que l'entrée TV est sélectionnée, les signaux vidéo transmis via la prise HDMI IN sont reproduits par la prise HDMI OUT (TV eARC/ARC).
- Ce système d'enceintes est compatible « TRILUMINOS ».
- Toutes les prises HDMI IN et HDMI OUT (TV eARC/ARC) prennent en charge la transmission 4K 120p ou 8K, HDCP2.2 et HDCP2.3(*1), des espaces colorimétriques étendus BT.2020 (*2) et du pass-through des contenus HDR (High Dynamic Range)(*3).
- En cas de connexion à un téléviseur dont la résolution diffère de celle du système d'enceintes, il se peut que le système d'enceintes redémarre pour réinitialiser le réglage de sortie de l'image.

*1 HDCP2.2 et HDCP2.3 sont des technologies de protection des droits d'auteur récemment améliorées qui sont utilisées pour protéger le contenu, notamment les films 4K. Si le dispositif est compatible HDCP2.2 ou HDCP2.3, vous pouvez regarder des contenus même si la version HDCP est différente, notamment dans le cas d'un téléviseur compatible HDCP2.2 et d'un dispositif 4K compatible HDCP2.3.

*2 BT.2020 L'espace colorimétrique BT.2020 est une nouvelle norme associée à une gamme de couleurs plus étendue définie pour les systèmes de télévision haute définition, etc.

*3 HDR est un nouveau format vidéo qui peut afficher un plus large éventail de niveaux d'intensité lumineuse. Le système d'enceintes est compatible HDR10, HLG (Hybrid Log-Gamma) et Dolby Vision.

Barre de son
HT-A5000/A5000M

Communication BLUETOOTH

- Les dispositifs BLUETOOTH doivent être utilisés à une distance approximative de 10 mètres (33 pieds) (distance sans obstacle) les uns des autres. La portée de communication effective peut être plus courte dans les conditions suivantes.
 - Quand une personne, un objet métallique, un mur ou tout autre obstacle se trouve entre les dispositifs connectés via BLUETOOTH
 - Emplacements où est installé un LAN sans fil
 - Autour d'un four à micro-ondes en cours d'utilisation
 - Emplacements où se produisent d'autres ondes électromagnétiques
- Les dispositifs BLUETOOTH et le LAN sans fil (IEEE 802.11 b/g/n) utilisent la même gamme de fréquences (2,4 GHz). Des interférences électromagnétiques peuvent se produire lorsque vous utilisez votre dispositif BLUETOOTH à proximité d'un dispositif avec fonction LAN sans fil. Cela peut entraîner la réduction des vitesses de transfert de données, des parasites ou l'impossibilité d'établir la connexion. Dans ce cas, essayez les solutions suivantes :
 - Utilisez ce système d'enceintes à 10 mètres (33 pieds) au moins du dispositif LAN sans fil.
 - Mettez le dispositif LAN sans fil hors tension quand vous utilisez votre dispositif BLUETOOTH à moins de 10 mètres (33 pieds).
 - Installez ce système d'enceintes et le dispositif BLUETOOTH le plus près possible l'un de l'autre.
- Les ondes radio émises par ce système d'enceintes peuvent interférer avec le fonctionnement de certains appareils médicaux. Ces interférences pouvant entraîner un dysfonctionnement, mettez toujours ce système d'enceintes et le dispositif BLUETOOTH hors tension dans les endroits suivants :
 - Dans les hôpitaux, à bord de trains et d'avions, dans les stations d'essence et dans tout endroit où des gaz inflammables peuvent être présents
 - À proximité de portes automatiques ou d'alarmes incendie
- Ce système d'enceintes prend en charge des fonctions de sécurité conformes à la spécification BLUETOOTH afin de garantir une connexion sécurisée pendant la communication à l'aide de la technologie BLUETOOTH. Toutefois, il est possible que cette sécurité s'avère insuffisante en fonction des éléments composant l'environnement et d'autres facteurs. Par conséquent, soyez toujours vigilant lorsque vous communiquez à l'aide de la technologie BLUETOOTH.
- Sony décline toute responsabilité en cas de dégâts ou de pertes résultant de fuites d'informations pendant une communication à l'aide de la technologie BLUETOOTH.
- La communication BLUETOOTH n'est pas nécessairement garantie avec tous les dispositifs BLUETOOTH dont le profil est identique à celui de ce système d'enceintes.
- Les dispositifs BLUETOOTH connectés à ce système d'enceintes doivent être conformes à la spécification BLUETOOTH définie par Bluetooth SIG, Inc. et ils doivent être certifiés conformes. Toutefois, même si un dispositif est conforme à la spécification BLUETOOTH, il peut arriver que le dispositif BLUETOOTH, du fait de ses caractéristiques ou spécifications, ne puisse pas être connecté ou induise des méthodes de commande, une utilisation ou un affichage différents.
- Des parasites ou des interruptions peuvent se produire selon le dispositif BLUETOOTH connecté à ce système d'enceintes, l'environnement de communication ou les conditions environnantes.

Pour toute question ou tout problème concernant votre système d'enceintes, consultez votre revendeur Sony le plus proche.

Barre de son
HT-A5000/A5000M

Droits d'auteur et marques commerciales

Ce système d'enceintes intègre les technologies Dolby (*) Digital et DTS (**) Digital Surround System.

* Fabriqué sous licence de Dolby Laboratories. Dolby, Dolby Vision, Dolby Atmos et le symbole double-D sont des marques déposées de Dolby Laboratories Licensing Corporation. Travaux confidentiels et non publiés. Copyright © 2012–2020 Dolby Laboratories. Tous droits réservés.

** Pour des informations sur les brevets DTS, visitez <http://patents.dts.com>.

Fabriqué sous licence de DTS, Inc. DTS, DTS:X et le logo DTS:X sont des marques déposées ou des marques commerciales de DTS, Inc. aux États-Unis et dans d'autres pays. © 2020 DTS, Inc. TOUS DROITS RÉSERVÉS.

La marque et les logos BLUETOOTH® sont des marques déposées appartenant à Bluetooth SIG, Inc. et leur utilisation par Sony Corporation s'effectue sous licence. Les autres marques commerciales et noms commerciaux appartiennent à leurs propriétaires respectifs.

Les termes HDMI et High-Definition Multimedia Interface ainsi que le logo HDMI sont des marques commerciales ou des marques déposées de HDMI Licensing Administrator, Inc. aux États-Unis et dans d'autres pays.

Google, Google Play, Google Home et Chromecast built-in sont des marques commerciales de Google LLC. Google Assistant n'est pas disponible dans toutes les langues et dans tous les pays/toutes les régions.

Apple, AirPlay, iPad, iPhone, iPod touch et Siri sont des marques commerciales d'Apple Inc., déposées aux États-Unis et dans d'autres pays.

L'utilisation du badge Works with Apple signifie qu'un accessoire a été conçu pour fonctionner spécifiquement avec la technologie identifiée dans le badge, et a été certifié par le constructeur pour satisfaire les normes de performance d'Apple.

Le logo « BRAVIA » est une marque commerciale de Sony Corporation.

WALKMAN® et le logo WALKMAN® sont des marques déposées de Sony Corporation.

« PlayStation » est une marque déposée ou une marque commerciale de Sony Interactive Entertainment Inc.

Technologie d'encodage audio MPEG Layer-3 et brevets concédés sous licence par Fraunhofer IIS et Thomson.

Windows Media est soit une marque déposée soit une marque commerciale de Microsoft Corporation aux États-Unis et/ou dans d'autres pays.

Ce produit est protégé par certains droits de propriété intellectuelle de Microsoft Corporation. L'utilisation ou la distribution de cette technologie en dehors du cadre de ce produit est interdite sans une licence concédée par Microsoft ou une filiale autorisée de Microsoft.

Wi-Fi®, Wi-Fi Protected Access® et Wi-Fi Alliance® sont des marques déposées de Wi-Fi Alliance.

Wi-Fi CERTIFIED™, WPA™ et WPA2™ sont de marques commerciales de Wi-Fi Alliance.

LDAC™ et le logo LDAC sont des marques commerciales de Sony Corporation.

LDAC est une technologie d'encodage audio développée par Sony qui permet la transmission de contenus Hi-Res (haute résolution) Audio, même par l'intermédiaire d'une connexion BLUETOOTH. Contrairement à d'autres technologies d'encodage compatibles BLUETOOTH, notamment SBC, elle ne nécessite aucune rétro-conversion du contenu Hi-Res Audio (*). Elle permet en outre de transmettre, via un réseau sans fil BLUETOOTH, environ trois fois plus de données (**) que ces autres technologies avec une qualité sonore inégalée, grâce à un encodage efficace et une transmission par paquets optimisée.

* À l'exception des contenus au format DSD

** Par rapport à SBC (Subband Coding) en cas de sélection d'un débit binaire de 990 kbps (96/48 kHz) ou 909 kbps (88,2/44,1 kHz)

Ce produit contient un logiciel régi par la Licence publique générale GNU (« GPL ») ou la Licence publique générale limitée GNU (« LGPL »). Vous pouvez obtenir, modifier et redistribuer le code source de ces logiciels dans la mesure permise par les modalités de la GPL ou de la LGPL.

Pour plus d'informations sur la GPL, la LGPL et d'autres licences logicielles, reportez-vous à [Information de licence logicielle] sous  [Config.] - [Réglages avancés] - [Réglages système] dans ce produit.

Vous pouvez trouver une copie du code source en question tel que requis par la GPLv2 (et d'autres licences) à l'adresse <https://oss.sony.net/Products/Linux>

Vous pouvez obtenir le code source tel que requis par la GPLv2 sur un support physique en nous contactant pendant une période de trois ans après notre dernier envoi de ce produit en formulant votre demande via le formulaire disponible à l'adresse <https://oss.sony.net/Products/Linux>

Cette offre est valable pour toute personne recevant ces informations.

Veuillez noter que Sony ne peut pas répondre aux demandes de renseignements portant sur le contenu du code source.

« DSEE Extreme » est une marque commerciale de Sony Corporation.

« TRILUMINOS » et le logo « TRILUMINOS » sont des marques déposées de Sony Corporation.

Le logiciel Spotify est soumis à des licences tierces disponibles ici :

<https://www.spotify.com/connect/third-party-licenses>.

Spotify et les logos Spotify sont des marques commerciales de Spotify Group. (*)

* Selon le pays ou la région, cette fonction peut ne pas être disponible.

Amazon, Alexa et tous les logos connexes sont des marques commerciales d'Amazon.com, Inc. ou de ses affiliés.

Toutes les autres marques commerciales appartiennent à leurs propriétaires respectifs.