

Trådløst støjannullerende stereoheadset  
ULT WEAR



Model: YY2981

## Hurtig start-vejledning

### Download appen, og opsæt headsettet

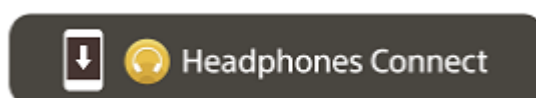

For at bruge alle funktioner og forbedrede ydeevner, skal du opdatere headsettets software og appen "Sony | Headphones Connect" til den nyeste version. Du kan finde flere oplysninger i følgende:

<https://www.sony.net/elesupport/>

### Kom godt i gang med anvendelsen

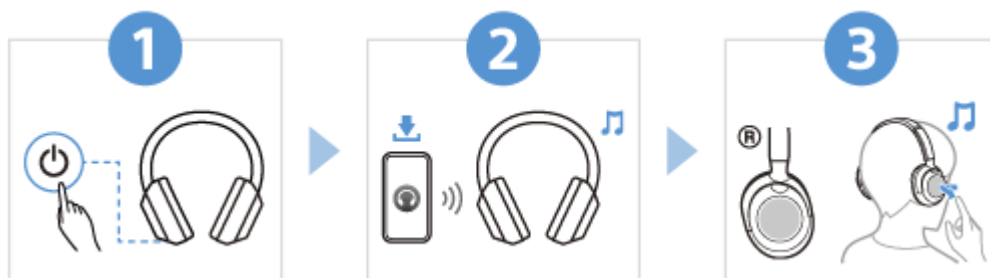

1

Sådan tændes for headsettet





Tryk på og hold knappen  (strøm) nede i ca. 2 sekunder eller mere, indtil indikatoren (blå) blinker. Headsettet skifter automatisk til paringstilstand, første gang du tænder headsettet efter købet.

2



## Oprettelse af en BLUETOOTH®-forbindelse

Følg instruktionerne for den downloadede app "Sony | Headphones Connect".

3



## Betjening af headsettet

Du kan bruge touch-sensorens kontrolpanel til at udføre følgende handlinger.

- Tryk hurtigt to gange: Afspil/pause
- Stryg frem og slip: Gå til starten af det næste nummer
- Stryg tilbage og slip: Gå til starten af det forrige nummer (eller det aktuelle nummer under afspilning)
- Stryg op og slip: Øg lydstyrken
- Stryg ned og slip: Sænk lydstyrken

Du kan finde flere oplysninger om handlinger i "Styring af lydenheden (Bluetooth-forbindelse)".

### For at forhindre forbrænding eller funktionsfejl på grund væskeindtrængning

Headsettet er ikke vandtæt.

Hvis headsettet oplades, mens det er vådt af regn eller sved osv., kan det resultere i funktionsfejl, eller at det brænder af.

### Bemærk!

- Hvis du tager headsettet på uden at justere skyderen, bliver headsettet muligvis ikke placeret korrekt på dit hoved, hvilket resulterer i ubehag eller en forringet støjreduktionseffekt. Funktionen, der registrerer, at du bærer headsettet, fungerer muligvis heller ikke korrekt og får musikafspilningen til at stoppe automatisk eller aktiverer den automatiske sluk-funktion (batterisparefunktionen) for automatisk at slukke for headsettet.

## Relaterede oplysninger

[Sådan tages headsettet på](#)

[Oprettelse af Bluetooth forbindelse manuelt](#)

[Opladning af headsettet](#)

WH-ULT900N

Kom godt i gang

[Muligheder med Bluetooth-funktionen](#)

[Om stemmevejledning](#)

Medfølgende tilbehør

[Medfølgende dele](#)

[Placering af headsettet i etuiet](#)

## Dele og knapper

- [Delenes placering og funktion](#)

- [Om indikatoren](#)

## Tage headsettet på

- [Sådan tages headsettet på](#)

## Brug af headsettet

- [Om touch-sensorens kontrolpanel](#)

- [Brug af Quick Access](#)

## Strøm/opladning

- [Opladning af headsettet](#)

- [Mulig anvendelsestid](#)

- [Kontrol af det resterende batteriniveau](#)

- [Sådan tændes for headsettet](#)

- [Sådan slukkes for headsettet](#)

## Sådan laves tilslutningerne

### [Sådan oprettes en trådløs forbindelse til Bluetooth-enheder](#)

#### Nem opsætning med app

- [Tilslutning med appen "Sony | Headphones Connect"](#)

#### Android-smartphone

- [Parring og tilslutning til en Android-smartphone](#)

- [Tilslutning til en parret Android-smartphone](#)

#### iPhone (iOS-enheder)

- [Parring med og tilslutning med en iPhone](#)

- [Tilslutning til en parret iPhone](#)

#### Computere

- [Parring og tilslutning til en computer \(Windows® 11\)](#)

- [Parring og tilslutning til en computer \(Windows 10\)](#)

- [Parring og tilslutning til en computer \(Mac\)](#)

- [Tilslutning til en parret computer \(Windows 11\)](#)

- [Tilslutning til en parret computer \(Windows 10\)](#)

- [Tilslutning til en parret computer \(Mac\)](#)

## Andre Bluetooth-enheder

- [Parring og tilslutning til andre Bluetooth-enheder](#)

- [Tilslutning til en parret Bluetooth-enhed](#)

## Multipunkt-forbindelse

- [Tilslutning af headsettet til 2 enheder samtidig \(multipunkt-forbindelse\)](#)

## [Brug af det medfølgende hovedtelefonkabel](#)

## Afspilning af musik

### Afspilning af musik via en Bluetooth-forbindelse

- [Afspilning af musik fra en enhed via en Bluetooth-forbindelse](#)

- [Styring af lydenheden \(Bluetooth-forbindelse\)](#)

- [Afbrydelse af en Bluetooth-forbindelse \(efter brug\)](#)

- [Om 360 Reality Audio](#)

### Støjannullerende funktion

- [Hvad er støjannullering?](#)

- [Brug af den støjannullerende funktion](#)

### Sådan lyttes til omgivende lyd

- [Sådan høres omgivende lyd under musikafspilning \(omgivende lydtilstand\)](#)

- [Sådan lyttes hurtigt til omgivende lyd \(Quick Attention-tilstand\)](#)

### Bass Control-funktion

- [Sådan bruges kraftfuld basilyd \(ULT-knap\)](#)

### Lydkvalitetstilstand

- [Om lydkvalitetstilstanden](#)

## [Understøttede codecs](#)

## [Om DSEE-funktionen](#)

## Foretage telefonopkald

### [Modtagelse af et opkald](#)

### [Sådan foretages et opkald](#)

[Funktioner til et telefonopkald](#)

---

[Sådan foretages et videoopkald på en computer](#)

---

[Afbrydelse af en Bluetooth-forbindelse \(efter brug\)](#)

---

Brug af funktionen stemmestyring

[Brug af Google Assistent](#)

---

[Brug af Amazon Alexa](#)

---

[Brug af funktionen stemmestyring \(Google app\)](#)

---

[Brug af funktionen stemmestyring \(Siri\)](#)

---

Brug af appsene

[Muligheder med appen "Sony | Headphones Connect"](#)

---

[Installation af appen "Sony | Headphones Connect"](#)

---

[Adgang til supportoplysninger fra appen "Sony | Headphones Connect"](#)

---

[Sådan holdes softwaren opdateret \(for behagelig brug af headsettet\)](#)

---

Dette kan du gøre med partnertjenester

[Dette kan du gøre med partnertjenester](#)

---

Vigtige oplysninger

[Forholdsregler](#)

---

[For at forhindre forbrænding eller funktionsfejl på grund væskeindtrængning](#)

---

[Licenser](#)

---

[Varemærker](#)

---

[Kundesupportwebsteder](#)

---

Fejlfinding

[Hvad kan jeg gøre for at løse problemet?](#)

---

Strøm/opladning

— [Headsettet kan ikke tændes.](#)

---

— [Opladning er ikke muligt.](#)

---

— [Opladningstiden er for lang.](#)

---

— [Den tilgængelige driftstid er kort \(batteriet holder kun kort tid\).](#)

---

## Lyd

- [Ingen lyd](#)
- [Lav lydstyrke](#)
- [Lav lydkvalitet eller støj eller usædvanlig lyd kan høres.](#)
- [Der er regelmæssige lydudfald.](#)
- [Støjreduktionen er ikke tilstrækkelig.](#)

## Bluetooth-forbindelse

- [Parring kan ikke foretages.](#)
- [Der kan ikke oprettes Bluetooth-forbindelse.](#)
- [Headsettet kan ikke betjenes.](#)
- [Kan ikke høre den anden person, eller lydstyrken for opkaldet er lav under opkald/Den anden person kan ikke høre dig, eller lydstyrken for deres opkald er lav under opkald.](#)
- [Headsettet reagerer forkert.](#)

## Nulstilling eller initialisering af headsettet

- [Nulstilling af headsettet](#)
- [Initialisering af headsettet til gendannelse af fabriksindstillinger](#)

## Specifikationer

[Specifikationer](#)

Trådløst støjannullerende stereoheadset  
ULT WEAR

## Muligheder med Bluetooth-funktionen

---

Headsettet understøtter trådløs Bluetooth-teknologi, der giver mulighed for følgende.

### Afspilning af musik

Du kan afspille musik trådløst fra en smartphone eller musikafspiller osv.



### Tale i telefon

Du kan foretage og modtage opkald håndfrit, når du har smartphonen eller mobiltelefonen i tasken eller lommen.



Trådløst støjannullerende stereoheadset  
ULT WEAR

## Om stemmevejledning

I fabriksindstillingerne kan du høre engelsk stemmevejledning i følgende situationer via headsettet.

Stemmevejledningens indhold forklares i parenteser.

Du kan ændre sproget for stemmevejledningen og slå stemmevejledning til/fra ved at bruge appen "Sony | Headphones Connect". Du kan finde flere oplysninger i hjælpevejledningen til appen "Sony | Headphones Connect".

[https://rd1.sony.net/help/mdr/hpc/h\\_zz/](https://rd1.sony.net/help/mdr/hpc/h_zz/)

- Når der skiftes til parringstilstand: "Pairing" (Parring)
- Når det resterende batteriniveau oplyses: "Battery about XX %" (Batteri cirka XX %) (værdien "XX" angiver det anslåede, resterende batteriniveau. Den skal betragtes som et groft estimat). / "Battery fully charged" (Batteri fuldt opladt)
- Når det resterende batteriniveau er lavt: "Low battery" (Lavt batteri)
- Når der slukkes automatisk på grund af lavt batteri: "Battery is empty" (Batteriet er tomt)
- Når Google™ Assistent ikke er tilgængelig på den smartphone, der er forbundet med headsettet, selv om du bruger touch-sensorens kontrolpanel: "The Google Assistant is not connected" (Google Assistent er ikke forbundet)
- Når Amazon Alexa ikke er tilgængelig på den smartphone, der er tilsluttet headsettet, selv om du betjener touch-sensorens kontrolpanel: "Either your mobile device isn't connected; or you need to open the Alexa App and try again" (Enten er din mobilenhed ikke forbundet, eller du er nødt til at åbne Alexa-appen og prøve igen)
- Når Quick Access ikke er tilgængelig, fordi Service Link er slået fra: "Launch Headphones Connect to activate Service Link" (Start Headphones Connect for at aktivere Service Link)
- Når Quick Access ikke er tilgængelig under softwareopdatering: "Function is not available during update. Please wait a moment until the update completes." (Funktionen er ikke tilgængelig under opdatering. Vent et øjeblik, indtil opdateringen er fuldført.)
- Når den tilsvarende app ikke starter, selvom der trykkes på knappen NC/AMB (støjreduktion/omgivende lydtilstand), når Quick Access er indstillet til knappen NC/AMB (støjreduktion/omgivende lydtilstand): "App assigned to the Quick Access is not launched on the mobile device" (Den app, der er tildelt Quick Access, startes ikke på den mobile enhed)

### Bemærk!

- Det tager ca. 10 minutter at ændre sproget for stemmevejledningen.
- Når du initialiserer headsettet for at gendanne fabriksindstillingerne efter ændring af stemmevejledningens sprog, ændres sproget også til fabriksindstillingerne.
- Sluk og tænd headsettet igen, hvis stemmevejledningen ikke høres efter ændring af stemmevejledningssproget eller opdatering af softwaren.



Trådløst støjannullerende stereoheadset  
ULT WEAR

## Medfølgende dele

---

Kontrollér efter åbning af pakken, at alle delene på listen medfølger. Kontakt forhandleren, hvis der mangler noget. Tallene i ( ) angiver antallet af dele.

**Trådløst støjannullerende stereoheadset (1)**

**USB Type-C®-kabel (USB-A til USB-C®) (1)**



**Hovedtelefonkabel (1)**

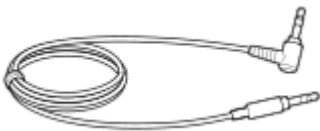

**Etui (1)**



**Dokumenter (1 sæt)**

Trådløst støjannullerende stereoheadset  
ULT WEAR

## Placering af headsettet i etuiet

Når du er færdig med at bruge headsettet, skal du dreje den højre og venstre enhed for at folde headsettet, folde den ene enhed ind mod bøjlens og lægge dem i det medfølgende etui.

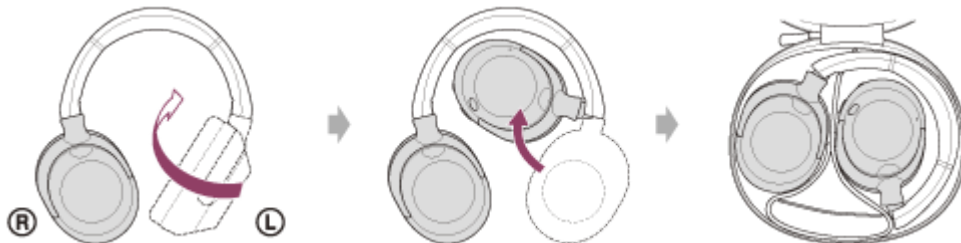

## Sådan opbevares kablerne

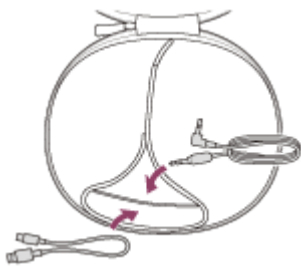

Kom kablerne i den særskilte holder i etuiet.

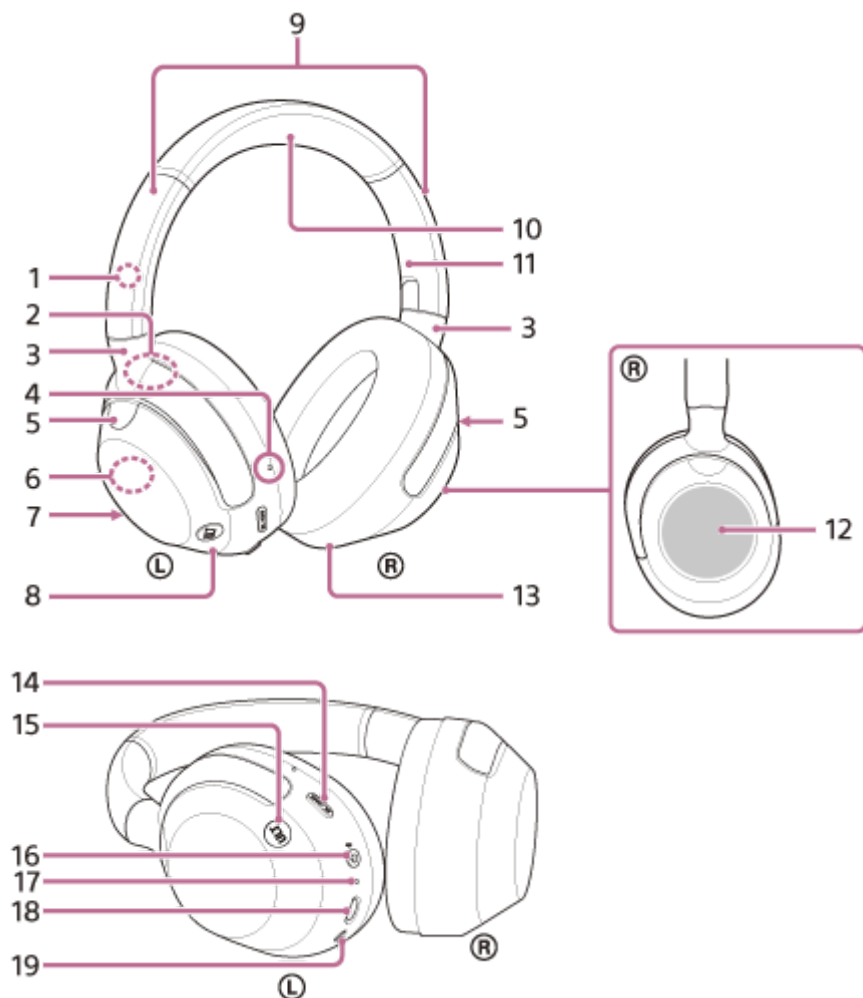

## Delenes placering og funktion



1.  $\text{L}$  -mærke (venstre)
2. Serienummer  
Placeret på undersiden af bøjlen på venstre enhed.
3. Bøjler
4. Blindfingermarkeringsknap  
Der er en blindfingermarkeringsknap på den venstre enhed.
5. Mikrofoner til støjreducerende funktion (eksterne) (venstre, højre)  
Opfanger lyden fra støjen, når støjreduktionsfunktionen er i brug.
6. Indbygget antenne  
Der er en Bluetooth-antenne indbygget i headsettet.
7. Opkaldsmikrofon (venstre)  
Opfanger lyden af din stemme, når du taler i telefon.
8. Venstre enhed

9. Skydere
10. Bøjle
11. ® -mærke (højre)
12. Touch-sensorens kontrolpanel  
Fjernstyrer musikafspilningen på den tilsluttede Bluetooth-enhed eller foretager anden betjening ved hjælp af touch-betjening.
13. Højre enhed
14. Knappen NC/AMB (støjannullering/omgivende lydtilstand)
15. Knappen ULT
16. Knappen  (strøm)/  (Bluetooth)
17. Indikator (orange/blå)  
Lyser orange eller blå for at angive headsettets batteri- eller kommunikationsstatus.
18. USB Type-C-port  
Slut headsettet til en computer eller en stikkontakt via en almindelig USB-vekselstrømsadapter med det medfølgende USB Type-C-kabel for at oplade headsettet.
19. Indgangsstik til hovedtelefonkabel  
Tilslut en musikafspiller el.lign. ved hjælp af det medfølgende hovedtelefonkabel. Sørg for, at kablet sluttes til, så det klikker. Lyden høres muligvis ikke normalt, hvis stikket ikke er tilsluttet korrekt.

---

#### Relateret emne

- [Om indikatoren](#)
- [Kontrol af det resterende batteriniveau](#)
- [Om touch-sensorens kontrolpanel](#)

Trådløst støjannullerende stereoheadset  
ULT WEAR

## Om indikatoren

Du kan kontrollere forskellige statusser for headsettet med indikatoren.

● : Lyser blå / ● : Lyser orange / - : Slukket

### Tænde

● -- ● -- (blinker blå to gange)

I dette tilfælde, når det resterende batteriniveau er 10 % eller derunder (kræver opladning), lyser indikatoren på følgende måde.

● -- ● -- (blinker langsomt orange flere gange i ca. 15 sekunder)

### Slukke

● ---- (lyser blå i ca. 2 sekunder)

### Visning af den resterende batteriopladning

- Resterende batteri: mere end 10 %  
● -- ● -- (blinker blå to gange)
- Resterende batteri: 10 % eller mindre (kræver opladning)  
● -- ● -- (blinker langsomt orange flere gange i ca. 15 sekunder)

Du kan finde flere oplysninger i "[Kontrol af det resterende batteriniveau](#)".

### Når det resterende batteriniveau er lavt

● -- ● -- (blinker langsomt orange flere gange i ca. 15 sekunder)

### Opladning

- Under opladning  
● (lyser orange)  
Indikatoren slukkes efter endt opladning.
- Unormal temperatur  
● - ● - ● - ● (blinker orange to gange)
- Unormal opladning  
● -- ● -- ● -- ● -- (blinker langsomt orange)

### Bluetooth-funktion

- Parringstilstand  
● - ● - ● - ● (blinker blå to gange)
- Ikke tilsluttet  
● - ● - ● - ● (blinker blå med ca. 1 sekunds mellemrum)
- Tilslutning fuldført  
● - ● - ● - ● - ● - ● - ● - ● (blinker hurtigt blå i ca. 5 sekunder)
- Tilsluttet  
● - ● - ● - ● (blinker blå med ca. 5 sekunders mellemrum)
- Indgående opkald  
● -- ● -- ● -- ● -- ● -- ● -- (blinker hurtigt blå)

Statusindikatorerne for ikke tilsluttet og tilsluttet slukkes automatisk, når der er gået et stykke tid. De begynder at blinke igen i et stykke tid, når der foretages betjening. Når det resterende batteriniveau er lavt, blinker indikatoren orange.

## Andet

- Hovedtelefonkabel (der er tændt for strømmen)  
● - - - - ● - - - - (blinker blått med ca. 5 sekunders mellemrum)  
Indikatoren slukkes automatisk efter et stykke tid. Når det resterende batteriniveau er lavt, blinker indikatoren orange.
- Opdaterer software  
● - - - - ● - - - - (blinker langsomt blått)
- Initialisering fuldført  
● - ● - ● - ● - (blinker blått 4 gange)  
Du kan finde flere oplysninger i "[Initialisering af headsettet til gendannelse af fabriksindstillinger](#)".

---

## Relateret emne

- [Kontrol af det resterende batteriniveau](#)
- [Initialisering af headsettet til gendannelse af fabriksindstillinger](#)

## Sådan tages headsettet på

### 1 Kontroller venstre og højre enhed på headsettet.

På den venstre enhed er der mærket **Ⓛ** (venstre), en blindfingermarkeringsknap (A), knappen **⏻** (strøm), knappen NC/AMB (støjreduktion/omgivende lydtilstand) og knappen ULT. På den højre enhed er der mærket **Ⓡ** (højre). Der er ingen følelig prik eller knap.



### 2 Træk skyderen ud.

Træk skyderen ud til dens fulde længde, før du tager headsettet på.



### 3 Tag headsettet på.

Tag headsettet på, så ørepuderne sidder tæt over dine ører.

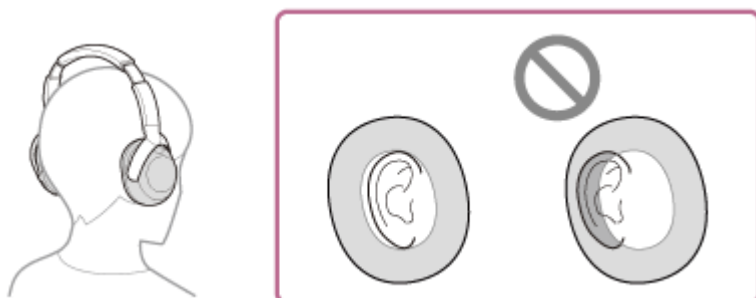

#### 4 Juster længden af skyderen.

Juster skyderen til en længde, hvor bøjlen berører toppen af dit hoved.

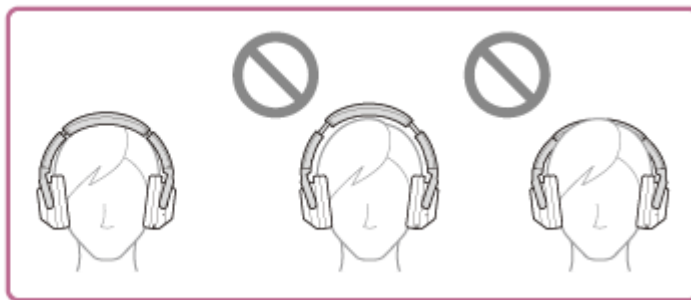

#### 5 Juster enhedernes retning.

Juster venstre og højre enheds retning, så ørepuderne sidder tæt hele vejen rundt om dine ører.



Hvis du tager headsettet på uden at justere skyderen, bliver headsettet muligvis ikke placeret korrekt på dit hoved, hvilket resulterer i ubehag eller en forringet støjreduktionseffekt.

Funktionen, der registrerer, at du bærer headsettet, fungerer muligvis heller ikke korrekt og får musikafspilningen til at stoppe automatisk eller aktiverer den automatiske slukningsfunktion (batterisparefunktionen) for automatisk at slukke for headsettet.

### Når du tager headsettet på og af

I fabriksindstillingerne registrerer den indbyggede nærhedssensor i den venstre enhed, om headsettet er sat i ørerne eller ej, og headsettet styrer automatisk betjeningen af touch-sensor kontrolpanelet, slukning af headsettet, pause af musikafspilning osv. (registrering af, om du har headsettet på).

### Når du har headsettet på

- Du kan bruge touch-sensorens kontrolpanel på headsettet til at afspille musik, foretage og modtage opkald osv.

### Når headsettet fjernes

- Når du lytter til musik, mens begge enheder af headsettet er sat i ørerne, sættes musikken automatisk på pause, hvis headsettet fjernes. Når headsettet tages på igen, genoptager headsettet musikafspilningen.
- Headsettet slukkes automatisk 15 minutter efter, at du har taget det af for at spare på batteriet.
- For at undgå at headsettet reagerer forkert, kan du ikke afspille musik, foretage og modtage opkald og udføre andre handlinger, når du ikke har headsettet på, også selvom du trykker på touch-sensorens kontrolpanel. Knappen NC/AMB (støjreduktion/omgivende lydtilstand) og ULT-knappen kan ikke bruges.
- Når du har en samtale via headsettet med enhederne i ørerne, videregives opkaldet automatisk til din smartphone eller mobiltelefon, hvis headsettet fjernes. Når du igen tager headsettet på, videregives opkaldet til headsettet.

#### Tip!

- Hvis du bruger appen "Sony | Headphones Connect", kan du ændre indstillingerne for den automatiske funktion til at pause og genoptage musikafspilning og den automatiske slukkefunktion (batterisparefunktionen), når det registreres, at du har headsettet på.



## Bemærk!

- I følgende tilfælde kan funktionen til registrering af, om du har headsettet på, reagere forkert. Når du ikke bruger headsettet, skal du slukke for det.
  - Hvis headsettet sidder omkring din nakke, hvis din kind rører enheden



- Din hånd er placeret inde i ørepuden på den venstre enhed.



- Headsettet er i en beholder som f.eks. en taske.



- Headsettet hænger på kanten af f.eks. en taske.



- Headsettet befinder sig på en overflade som f.eks. et skrivebord.



- Hvis du bærer headsettet over en kasket, hætte, et tørklæde, hår eller lignende, er det ikke sikkert, at funktionen, der registrerer, at du bærer headsettet, fungerer korrekt, og det er heller ikke sikkert, at du kan bruge touch-sensorens kontrolpanel. Tag headsettet på, så ørepuderne sidder i ørerne.
- Når det medfølgende hovedtelefonkabel er sluttet til headsettet, fungerer funktionen, der registrerer, at du bærer headsettet, ikke.
- Den automatiske funktion til at pause og genoptage musikafspilning, når det registreres, at du har headsettet på, er kun tilgængelig, når der er oprettet forbindelse via Bluetooth.
- Den tilsluttede enhed eller appen, der bruges til afspilning, understøtter muligvis ikke den automatiske funktion til at pause og genoptage musikafspilning, når det registreres, at du har headsettet på.
- Når du tager headsettet på og af, skiftes opkaldet kun, når den automatiske batterisparefunktion, der registrerer, at du har headsettet på, er aktiveret.

---

### Relateret emne

- [Muligheder med appen "Sony | Headphones Connect"](#)

Trådløst støjannullerende stereoheadset  
ULT WEAR

## Om touch-sensorens kontrolpanel

Brug touch-sensorens kontrolpanel (A) på headsettet til forskellige handlinger, f.eks. musikafspilning, telefonopkald eller skift til Quick Attention-tilstand.



### Eksempler på handlinger

- Tryk hurtigt to gange (med et interval på ca. 0,4 sekunder mellem trykkene).

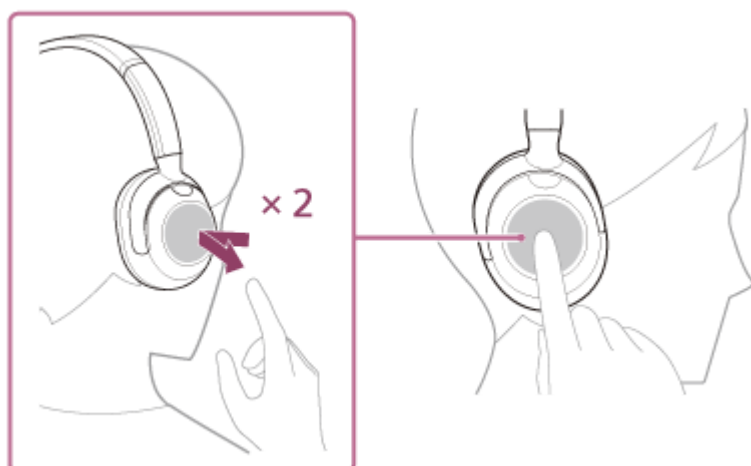

Under musikafspilning: Afspiller eller sætter musik på pause.

Ved et telefonopkald: Modtager et opkald, når der er et indgående opkald. Afslutter opkaldet under et opkald.

- Stryg frem og slip.



Under musikafspilning: Springer til starten af næste nummer. For at spole fremad skal du stryge frem og holde. Slip ved det ønskede afspilningspunkt.

- Stryg tilbage og slip.

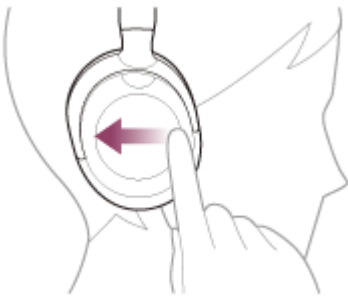

Under musikafspilning: Springer til starten af forrige spor (eller det aktuelle spor under afspilning). Du kan spole tilbage ved at stryge tilbage og holde. Slip ved det ønskede afspilningspunkt.

- Stryg op og slip.

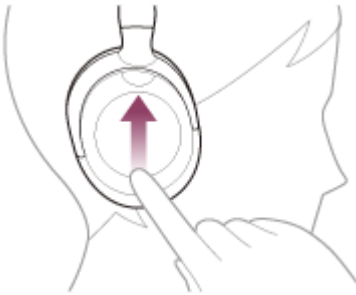

Under musikafspilning/et telefonopkald: Øger lydstyrken. Gentag, indtil lydstyrken når det ønskede niveau. Hvis du vil fortsætte med at ændre lydstyrken, skal du stryge op og holde. Slip ved det ønskede niveau.

- Stryg ned og slip.



Under musikafspilning/et telefonopkald: Sænker lydstyrken. Gentag, indtil lydstyrken når det ønskede niveau. Hvis du vil fortsætte med at ændre lydstyrken, skal du stryge ned og holde. Slip ved det ønskede niveau.

- Hold fingeren på touch-sensorens kontrolpanel.



Ved brug af stemmestyringsfunktionen: Starter stemmeinput. Fjern fingeren for at afslutte stemmeinput.

- Rør ved hele touch-sensorens kontrolpanel med hånden.

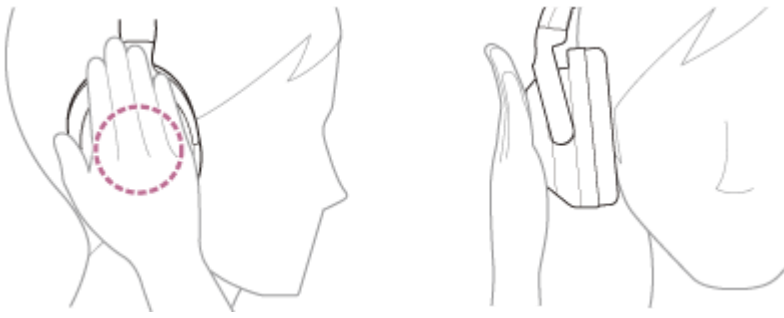

Aktiverer Quick Attention-tilstanden. Fjern hånden for at deaktivere Quick Attention-tilstanden.

#### Tip!

- Du kan slå touch-sensorens kontrolpanel til/fra ved hjælp af appen "Sony | Headphones Connect".

#### Bemærk!

- Hvis kommunikationsforholdene er dårlige, reagerer Bluetooth-enheden muligvis ikke korrekt på betjening på headsettet.
- De tilgængelige funktioner kan variere, afhængigt af den tilsluttede enhed, musiksoftwaren eller den brugte app. Den kan i nogle tilfælde fungere anderledes eller slet ikke fungere, selvom de ovenfor beskrevne handlinger udføres.
- For at undgå, at headsettet reagerer forkert, kan du kun afspille musik, foretage og modtage opkald og udføre andre handlinger, når du har headsettet på, også selvom du trykker på touch-sensorens kontrolpanel.

---

#### Relateret emne

- [Muligheder med appen "Sony | Headphones Connect"](#)
- [Styring af lydenheden \(Bluetooth-forbindelse\)](#)
- [Funktioner til et telefonopkald](#)
- [Sådan tages headsettet på](#)
- [Brug af Google Assistent](#)
- [Brug af Amazon Alexa](#)
- [Brug af funktionen stemmestyring \(Siri\)](#)
- [Sådan lyttes hurtigt til omgivende lyd \(Quick Attention-tilstand\)](#)
- [Modtagelse af et opkald](#)
- [Sådan foretages et opkald](#)
- [Headsettet kan ikke betjenes.](#)
- [Headsettet reagerer forkert.](#)

## Brug af Quick Access

Quick Access er en funktion, der giver dig mulighed for at afspille indhold i den tilsvarende app ved blot at trykke på knappen på headsettet.

### 1 Tag headsettet på.

Se "[Sådan tages headsettet på](#)" for at få oplysninger om, hvordan du sætter headsettet på ørerne.

### 2 Slut headsettet til en smartphone via en Bluetooth-forbindelse.

### 3 Start appen "Sony | Headphones Connect", og indstil knappen NC/AMB (støjreduktion/omgivende lydtilstand) som Quick Access-knap.

### 4 Appen "Sony | Headphones Connect" kan bruges til at tildele en tjeneste, der skal udføres, når der trykkes på knappen NC/AMB (støjreduktion/omgivende lydtilstand) to eller tre gange.

Når der trykkes på knappen NC/AMB (støjreduktion/omgivende lydtilstand) to eller tre gange, kan den tjeneste, der er tildelt på forhånd, udføres.

Indstil den funktion, der udføres, når der trykkes to gange på knappen NC/AMB (støjreduktion/omgivende lydtilstand), til [Press the [NC/AMB] button 2 times], og den funktion, der udføres, når der trykkes tre gange på knappen, til [Press the [NC/AMB] button 3 times].

Du kan finde flere oplysninger om appen "Sony | Headphones Connect" på følgende URL-adresse.

[https://rd1.sony.net/help/mdr/hpc/h\\_zz/](https://rd1.sony.net/help/mdr/hpc/h_zz/)

### 5 Åbn appen til den tjeneste, der er tildelt Quick Access.

### 6 Tryk på knappen NC/AMB (støjreduktion/omgivende lydtilstand) to eller tre gange for at bruge Quick Access.

Den tjeneste, der er tildelt på forhånd, udføres.

#### Tip!

- For at bruge Quick Access skal du installere den tilsvarende smartphone-app og oprette forbindelse til internettet. Nogle apps kræver, at du logger ind.
- Du kan finde de seneste specifikationer i Quick Access, se fanen [Services] i appen "Sony | Headphones Connect".

#### Bemærk!

- De tjenester, der kan tildeles til Quick Access varierer afhængigt af landet eller regionen.

Trådløst støjannullerende stereoheadset  
ULT WEAR

## Opladning af headsettet

Headsettet indeholder et indbygget, genopladeligt litiumionbatteri. Brug det medfølgende USB Type-C-kabel til at oplade headsettet før brug.

### 1 Slut headsettet til en stikkontakt.

Brug det medfølgende USB Type-C-kabel og en kommercielt tilgængelig USB AC-adapter (A).

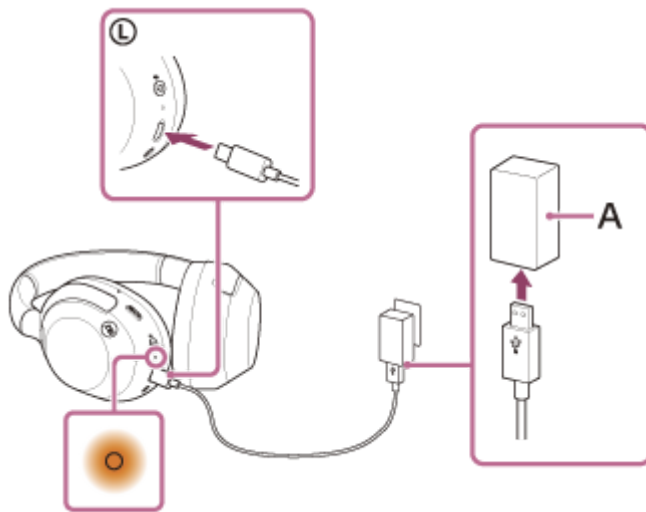

- Headsettets indikator (orange) lyser.
- Opladning er fuldført efter omkring 3,5 timer\*, og indikatoren slukker automatisk.

\* Den tid, det tager at oplade et helt afladet batteri til fuld kapacitet. Opladningstiden kan variere, afhængigt af brugsbetingelserne.

Afbryd USB Type-C-kablet, når opladningen er færdig.

## Systemkrav ved batteriopladning vha. USB

### USB-vekselstrømsadapter

En almindeligt tilgængelig USB-vekselstrømsadapter med en udgangsstrøm på 0,5 A (500 mA) eller mere

### Pc

Pc med et standard-USB-stik

- Vi garanterer ikke funktion på alle computere.
- Betjening med en skræddersyet eller hjemmebygget computer garanteres ikke.

### Tip!

- Headsettet kan også oplades ved at slutte headsettet til en tændt computer vha. det medfølgende USB Type-C-kabel.
- Hvis opladning starter, mens headsettet er tændt, slukkes headsettet automatisk.

### Bemærk!

- Opladning er muligvis ikke muligt med andre kabler end det medfølgende USB Type-C-kabel.

- Opladning er muligvis ikke muligt afhængigt af typen af USB-vekselstrømsadapter.
- Når headsettet er sluttet til en stikkontakt eller computer, er det ikke alle handlinger som f.eks. at tænde for headsettet, registrere eller tilslutte til Bluetooth-enheder og afspille musik, der kan foretages.
- Headsettet kan ikke oplades, når computeren er i standby- (slumre) eller dvaletilstand. I så fald skal computerindstillingerne ændres, og opladningen af headsettet startes igen.
- Hvis headsettet ikke bruges i længere tid, kan antallet af timer i brug for det resterende batteri blive reduceret. Batterilevetiden forbedres dog efter opladning og afladning flere gange. Hvis du ikke har planer om at bruge headsettet i en længere periode, skal du huske at lade batteriet op én gang hver 6. måned for at undgå, at det aflades for meget.
- Hvis headsettet ikke bruges i længere tid, kan det tage længere tid at oplade batteriet.
- Hvis headsettet registrerer et problem under opladning på grund af følgende årsager, blinker indikatoren (orange). I så fald skal der oplades en gang til inden for opladningstemperaturområdet. Hvis problemet fortsætter, skal du kontakte din nærmeste Sony-forhandler.
  - Den omgivende temperatur overstiger opladningstemperaturområdet på 5 °C-35 °C.
  - Der er et problem med batteriet.
- Hvis headsettet ikke har været brugt i længere tid og headsettet begynder at lade op, går der muligvis et stykke tid, før indikatoren (orange) lyser. Vent et øjeblik, indtil indikatoren lyser.
- Hvis antallet af brugstimer for det indbyggede, genopladelige batteri reduceres betydeligt, skal batteriet udskiftes. Henvend dig hos din nærmeste Sony-forhandler.
- Undgå ekstreme temperaturændringer, direkte sollys, fugt, sand, støv og elektrisk stød. Efterlad aldrig headsettet i et parkeret køretøj.
- Brug kun det medfølgende USB Type-C-kabel ved tilslutning af headsettet til en computer, og sørg for at tilslutte direkte. Opladning udføres ikke korrekt, hvis headsettet er tilsluttet via en USB-hub.



Trådløst støjannullerende stereoheadset  
ULT WEAR

## Mulig anvendelsestid

Den mulige anvendelsestid for headsettet, når batteriet er fuldt opladet, er som følger:

### Bluetooth-forbindelse

#### Afspilningstid for musik

Codec	Støjannullerende funktion/omgivende lydtilstand	Mulig anvendelsestid
LDAC™	Støjannullerende funktion: TIL	Maks. 25 timer
LDAC	Omgivende lydtilstand: TIL	Maks. 25 timer
LDAC	FRA	Maks. 40 timer
AAC	Støjannullerende funktion: TIL	Maks. 30 timer
AAC	Omgivende lydtilstand: TIL	Maks. 30 timer
AAC	FRA	Maks. 50 timer
SBC	Støjannullerende funktion: TIL	Maks. 30 timer
SBC	Omgivende lydtilstand: TIL	Maks. 30 timer
SBC	FRA	Maks. 50 timer

- Ca. 90 minutters afspilning af musik er mulig efter 3 minutters opladning. Ca. 5 timers musikafspilning er muligt efter 10 minutters opladning.

#### Kommunikationstid

Støjannullerende funktion/omgivende lydtilstand	Mulig anvendelsestid
Støjannullerende funktion: TIL	Maks. 30 timer
Omgivende lydtilstand: TIL	Maks. 30 timer
FRA	Maks. 40 timer

#### Hovedtelefonkabel (der er tændt for strømmen)

Støjannullerende funktion/omgivende lydtilstand	Mulig anvendelsestid
Støjannullerende funktion: TIL	Maks. 30 timer
Omgivende lydtilstand: TIL	Maks. 30 timer
FRA	Maks. 50 timer

**Tip!**

- Med appen "Sony | Headphones Connect" kan du kontrollere, hvilken codec der bruges til en forbindelse, eller skifte DSEE™-funktionen.

### **Bemærk!**

- Brugstimer kan afvige fra det ovenfor beskrevne afhængigt af indstillingerne for headsettets funktioner og anvendelsesbetingelserne.
- Hvis du indstiller følgende funktioner, bliver batteriets brugstid kortere end de ovenfor beskrevne.
  - Equalizer
  - DSEE
  - Funktion til at starte stemmeassistenten med din stemme
  - Service link
  - Bass Control-funktion (ULT-knap)

Hvis du kører ovenstående indstillinger på samme tid, bliver batteriets brugstid endnu kortere.

---

### **Relateret emne**

- [Understøttede codecs](#)
- [Om DSEE-funktionen](#)
- [Sådan bruges kraftfuld baslyd \(ULT-knap\)](#)
- [Muligheder med appen "Sony | Headphones Connect"](#)

Trådløst støjannullerende stereoheadset  
ULT WEAR

## Kontrol af det resterende batteriniveau

Du kan kontrollere det resterende batteriniveau for det genopladelige batteri på følgende måder.

### Sådan kontrolleres det ved hjælp af tænd/sluk-knappen

Når du trykker på knappen  (strøm) (A), mens der er tændt for headsettet, høres en stemmevejledning, som angiver det resterende batteriniveau.

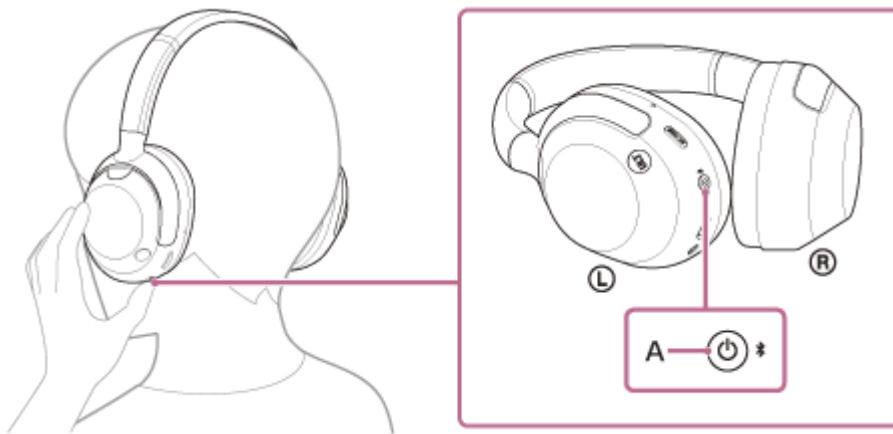

"Battery about XX %" (Batteri cirka XX %) (værdien "XX" angiver det anslåede, resterende batteriniveau).

"Battery fully charged" (Batteri fuldt opladt)

Det resterende batteriniveau, som angives af stemmevejledningen, kan i visse tilfælde variere i forhold til det faktiske resterende batteriniveau. Den skal betragtes som et groft estimat.

Indikatoren (orange) blinker også i ca. 15 sekunder, hvis den resterende batteriopladning er 10 % eller lavere, når der tændes for headsettet.

### Når det resterende niveau er lavt

Der lyder en advarselss lyd, og betjeningsindikatoren (blå) lyser orange. Hvis du hører stemmevejledningen sige "Low battery" (Lavt batteri), skal headsettet oplades hurtigst muligt.

Hvis batteriet aflades helt, høres der et advarselssbip, stemmevejledningen siger "Battery is empty" (Batteriet er tomt), og headsettet slukkes automatisk.

### Når du bruger en iPhone eller iPod touch

Hvis headsettet er tilsluttet en iPhone eller iPod touch via en HFP (Hands-free Profile) Bluetooth-forbindelse, vises der et ikon (B) på iPod touch- eller iPhone-skærmen, som angiver headsettets resterende batteriniveau.

C, D, E og F er eksempler, hvor batteriniveauet er 100 %, 70 %, 50 % og 10 % eller mindre (opladning er påkrævet).

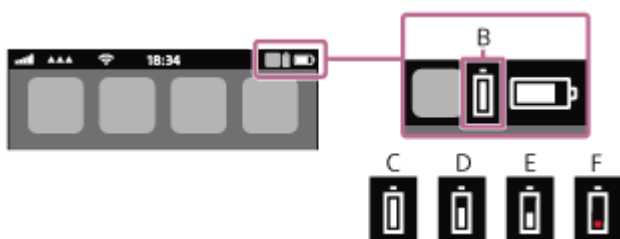

Headsettets resterende batteriniveau vises også på widgetten på en iPhone eller iPod touch, der kører iOS 11 eller senere.

Se betjeningsvejledningen, der følger med iPhone eller iPod touch, for at få flere oplysninger.

Den resterende opladning, som vises, kan i visse tilfælde variere i forhold til den faktiske, resterende opladning. Den skal betragtes som et groft estimat.

## Når du bruger en Android™-smartphone (OS 8.1 eller senere)

Når headsettet tilsluttes en Android-smartphone via en HFP Bluetooth-forbindelse, skal du vælge [Settings] - [Device connection] - [Bluetooth] for at få vist headsettets resterende batteriniveau som 10 niveauer, f.eks. "100 %", "70 %", "50 %" eller "10 %" i kolonnen for den tilsluttede Bluetooth-enhed. Betjeningen ovenfor er et eksempel. Du kan finde flere oplysninger i betjeningsvejledningen til Android-smartphonen.

Den resterende opladning, som vises, kan i visse tilfælde variere i forhold til den faktiske, resterende opladning. Den skal betragtes som et groft estimat.

### Tip!

- Du kan også kontrollere headsettets resterende batteriopladning med appen "Sony | Headphones Connect". Android-smartphones og iPhone/iPod touch understøtter begge denne app.

### Bemærk!

- Hvis headsettet og smartphonen ikke er tilsluttet med HFP, vises det resterende batteriniveau ikke korrekt.
- Hvis headsettet slutes til en iPhone/iPod touch eller til en Android-smartphone alene med "Media audio" (A2DP) i en multipunktforbindelse, vises det resterende batteriniveau ikke korrekt.
- Det resterende batteriniveau vises muligvis ikke korrekt umiddelbart efter softwareopdatering, eller hvis headsettet ikke har været i brug i lang tid. I så fald skal batteriet oplades og aflades flere gange, så den resterende batteriniveau vises korrekt.

---

### Relateret emne

- [Om indikatoren](#)
- [Muligheder med appen "Sony | Headphones Connect"](#)

Trådløst støjannullerende stereoheadset  
ULT WEAR

## Sådan tændes for headsettet

- 1 Tryk på knappen  (strøm) (A), og hold den nede i ca. 2 sekunder eller mere, indtil indikatoren (blå) blinker.

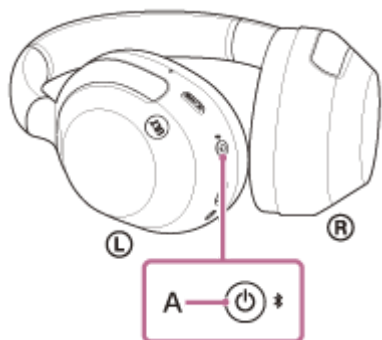

### Relateret emne

- [Sådan slukkes for headsettet](#)

Trådløst støjannullerende stereoheadset  
ULT WEAR

## Sådan slukkes for headsettet

- 1 Tryk på knappen  (strøm) (A), og hold den nede i ca. 2 sekunder eller mere, indtil indikatoren (blå) slukker.

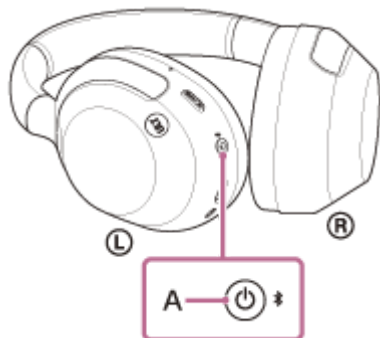

### Tip!

- Du kan også slukke for headsettet med appen "Sony | Headphones Connect".
- Headsettet slukkes automatisk 15 minutter efter, at du har taget det af. Denne indstilling kan ændres med appen "Sony | Headphones Connect".
- Sluk for headsettet, når det opbevares i en taske eller lignende. Funktionen til registrering af, om du har headsettet på, kan reagere forkert.

### Relateret emne

- [Sådan tændes for headsettet](#)
- [Muligheder med appen "Sony | Headphones Connect"](#)

Trådløst støjannullerende stereoheadset  
ULT WEAR

## Sådan oprettes en trådløs forbindelse til Bluetooth-enheder

---

Du kan nyde musik trådløst og håndfrie opkald med headsettet ved hjælp af din Bluetooth-enheds Bluetooth-funktion.

### Parring

Brug af Bluetooth-funktionen kræver, at begge de tilsluttende enheder er blevet registreret på forhånd. Handlingen med registrering af en enhed kaldes "parring".

Par headsettet og enheden manuelt.

### Tilslutning til en parret enhed

Når først en enhed er parret, er det ikke nødvendigt at parre den igen. Slut headsettet til allerede parrede enheder på den måde, der er beskrevet for hver enkelt enhed.

Du kan finde flere oplysninger om parrings- eller forbindelsesfunktioner i det følgende relaterede emne.

---

#### Relateret emne

- [Parring og tilslutning til en Android-smartphone](#)
- [Parring med og tilslutning med en iPhone](#)
- [Parring og tilslutning til en computer \(Windows® 11\)](#)
- [Parring og tilslutning til en computer \(Windows 10\)](#)
- [Parring og tilslutning til en computer \(Mac\)](#)
- [Parring og tilslutning til andre Bluetooth-enheder](#)
- [Tilslutning til en parret Android-smartphone](#)
- [Tilslutning til en parret iPhone](#)
- [Tilslutning til en parret computer \(Windows 11\)](#)
- [Tilslutning til en parret computer \(Windows 10\)](#)
- [Tilslutning til en parret computer \(Mac\)](#)
- [Tilslutning til en parret Bluetooth-enhed](#)

Trådløst støjannullerende stereoheadset  
ULT WEAR

## Tilslutning med appen "Sony | Headphones Connect"

Åbn appen "Sony | Headphones Connect" på din Android-smartphone/iPhone for at slutte headsettet til en smartphone eller iPhone. Du kan finde flere oplysninger i hjælpevejledningen til appen "Sony | Headphones Connect".

[https://rd1.sony.net/help/mdr/hpc/h\\_zz/](https://rd1.sony.net/help/mdr/hpc/h_zz/)



### Sony Headphones Connect

#### Bemærk!

- Forbindelsen til visse smartphones og iPhone-enheder kan blive ustabil, når der tilsluttes med appen "Sony | Headphones Connect". Følg i så fald fremgangsmåderne i "[Tilslutning til en parret Android-smartphone](#)" eller "[Tilslutning til en parret iPhone](#)" for at oprette forbindelse til headsettet.

#### Relateret emne

- [Parring og tilslutning til en Android-smartphone](#)
- [Parring med og tilslutning med en iPhone](#)
- [Parring og tilslutning til en computer \(Windows® 11\)](#)
- [Parring og tilslutning til en computer \(Windows 10\)](#)
- [Parring og tilslutning til en computer \(Mac\)](#)
- [Tilslutning til en parret Android-smartphone](#)
- [Tilslutning til en parret iPhone](#)
- [Muligheder med appen "Sony | Headphones Connect"](#)
- [Installation af appen "Sony | Headphones Connect"](#)



Trådløst støjannullerende stereoheadset  
ULT WEAR

## Parring og tilslutning til en Android-smartphone

Registrering af den enhed, du ønsker at oprette forbindelse til, kaldes "parring". Par først en enhed for at bruge den sammen med headsettet for første gang.

Kontrollér følgende før brug:

- Android-smartphonen er placeret inden for 1 m fra headsettet.
- Headsettet er tilstrækkeligt opladet.
- Betjeningsvejledningen til Android-smartphonen er lige ved hånden.

### 1 Skift til parringstilstand på dette headset.

Tænd for headsettet, når du parrer headsettet med en enhed for første gang efter, at du har købt det, eller efter at du har initialiseret headsettet (headsettet har ingen parringsoplysninger). Headsettet skifter automatisk til parringstilstand. I dette tilfælde skal du fortsætte til trin 2.

Når du parrer en anden eller efterfølgende Bluetooth-enhed (headsettet har allerede parringsoplysninger for andre enheder), skal du trykke på knappen  (Bluetooth) (A) og holde den nede i ca. 5 sekunder eller mere for at starte parringstilstand manuelt.

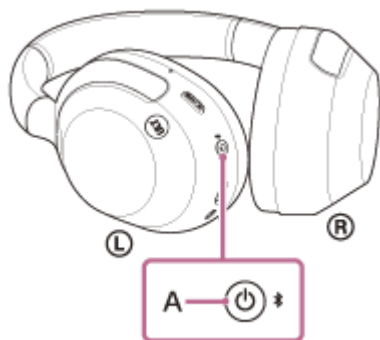

Indikatoren (blå) blinker to gange efter hinanden. Stemmevejledningen siger "Pairing" (Parring).

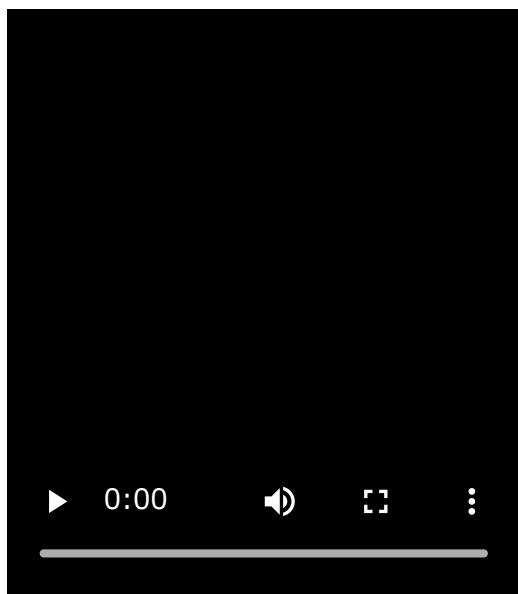

### 2 Lås Android-smartphonens skærm op, hvis den er låst.

**3 På din Android-smartphones skærm skal du vælge [Settings] - [Device connection] - [Bluetooth].**



**4 Rør kontakten for at aktivere Bluetooth-funktionen.**

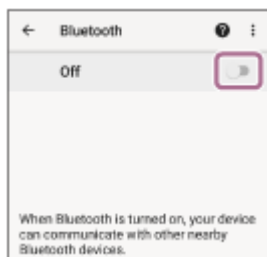

**5 Rør [ULT WEAR].**

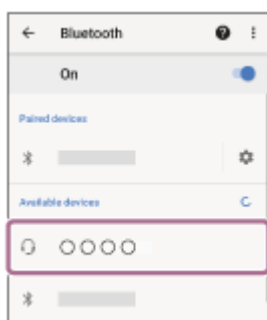

Hvis der kræves en adgangskode\*, skal du indtaste "0000".

Headsettet og smartphonen er parret og forbundet med hinanden.

Du vil høre en notifikationslyd, der indikerer, at forbindelsen er oprettet.

Se "[Tilslutning til en parret Android-smartphone](#)", hvis de ikke er tilsluttet.

Prøv igen fra trin 3, hvis [ULT WEAR] ikke vises på din Android-smartphones skærm.

\* En adgangsnøgle kaldes muligvis "Adgangskode", "PIN-kode" eller "Adgangssord".

**Tip!**

- Betjeningen ovenfor er et eksempel. Se betjeningsvejledningen, der følger med Android-smartphonen, for at få flere oplysninger.
- Se "[Initialisering af headsettet til gendannelse af fabriksindstillinger](#)" for at slette alle Bluetooth-parringsoplysninger.

**Bemærk!**

- Hvis der ikke oprettes parring inden for 5 minutter, annulleres parringstilstanden. I dette tilfælde skal du slå enheden fra og gentage handlingen fra trin 1.
- Når Bluetooth-enhederne er parret, skal de ikke parres igen undtagen i følgende situationer:
  - Parringoplysningerne er blevet slettet efter reparation osv.
  - Når en 9. enhed parres  
Headsettet kan parres med op til 8 enheder. Hvis en ny enhed parres, efter at 8 enheder allerede er blevet parret, overskrives registreringsoplysningerne for den parrede enhed, der har den ældste tilslutningsdato, med oplysningerne for den nye enhed.
  - Hvis parringsoplysningerne for headsettet er blevet slettet fra den tilsluttede Bluetooth-enhed
  - Når headsettet er initialiseret  
Alle parringsoplysninger slettes. Slet i så fald parringsoplysningerne for headsettet fra den tilsluttede enhed, og par dem

derefter igen.

- Headsettet kan parres med flere enheder, men kan kun afspille musik fra 1 parret enhed ad gangen.

---

### Relateret emne

- [Sådan oprettes en trådløs forbindelse til Bluetooth-enheder](#)
- [Tilslutning til en parret Android-smartphone](#)
- [Afspilning af musik fra en enhed via en Bluetooth-forbindelse](#)
- [Afbrydelse af en Bluetooth-forbindelse \(efter brug\)](#)
- [Initialisering af headsettet til gendannelse af fabriksindstillinger](#)

5-055-976-41(1) Copyright 2024 Sony Corporation

## Tilslutning til en parret Android-smartphone

**1** Lås Android-smartphonens skærm op, hvis den er låst.

**2** Tænd for headsettet.

Tryk på knappen  (strøm) (A), og hold den nede i ca. 2 sekunder eller mere.

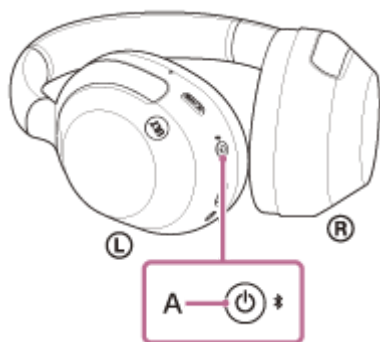

Du vil høre en notifikationslyd, der indikerer, at headsettet er tændt. Indikatoren (blå) fortsætter med at blinke, selv efter at du fjerner fingeren fra knappen.

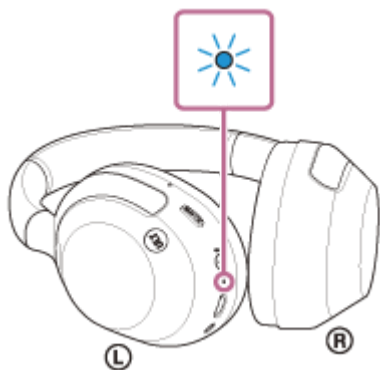

Hvis headsettet automatisk har oprettet forbindelse til den senest tilsluttede enhed, høres en notifikationslyd, der indikerer, at forbindelsen er oprettet. Kontrollér forbindelsesstatussen på Android-smartphonen. Fortsæt til trin 3, hvis den ikke er tilsluttet.

**3** På din Android-smartphones skærm skal du vælge [Settings] - [Device connection] - [Bluetooth].



**4** Rør kontakten for at aktivere Bluetooth-funktionen.

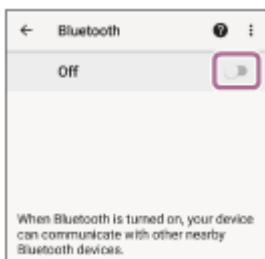

## 5 Rør [ULT WEAR].

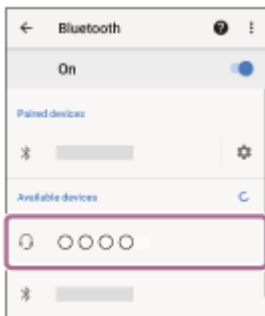

Du vil høre en notifikationslyd, der indikerer, at forbindelsen er oprettet.

### Tip!

- Betjeningen ovenfor er et eksempel. Se betjeningsvejledningen, der følger med Android-smartphonen, for at få flere oplysninger.

### Bemærk!

- Ved tilslutning vises [ULT WEAR], [LE\_ULT WEAR] eller begge på den tilsluttede enhed. Når begge eller [ULT WEAR] vises, skal du vælge [ULT WEAR]; når [LE\_ULT WEAR] vises, skal du vælge [LE\_ULT WEAR].
- Hvis den sidst tilsluttede Bluetooth-enhed placeres i nærheden af headsettet, kan headsettet muligvis automatisk oprette forbindelse til enheden, når der tændes for headsettet. Hvis det er tilfældet, skal du deaktivere Bluetooth-funktionen på den sidst tilsluttede enhed eller slukke for strømmen.
- Hvis du ikke kan tilslutte din smartphone til headsettet, skal du slette headsettets parringsoplysninger på smartphonen og foretage parring igen. Se betjeningsvejledningen, der følger med smartphonen, angående betjening af smartphonen.

### Relateret emne

- [Sådan oprettes en trådløs forbindelse til Bluetooth-enheder](#)
- [Parring og tilslutning til en Android-smartphone](#)
- [Afspilning af musik fra en enhed via en Bluetooth-forbindelse](#)
- [Afbrydelse af en Bluetooth-forbindelse \(efter brug\)](#)

## Parring med og tilslutning med en iPhone

Registrering af den enhed, du ønsker at oprette forbindelse til, kaldes "parring". Par først en enhed for at bruge den sammen med headsettet for første gang.

Kontrollér følgende før brug:

- Din iPhone er placeret inden for 1 m fra headsettet.
- Headsettet er tilstrækkeligt opladet.
- Sørg for at have betjeningsvejledningen til iPhone ved hånden.

### 1 Skift til parringstilstand på dette headset.

Tænd for headsettet, når du parrer headsettet med en enhed for første gang efter, at du har købt det, eller efter at du har initialiseret headsettet (headsettet har ingen parringsoplysninger). Headsettet skifter automatisk til parringstilstand. I dette tilfælde skal du fortsætte til trin 2.

Når du parrer en anden eller efterfølgende Bluetooth-enhed (headsettet har allerede parringsoplysninger for andre enheder), skal du trykke på knappen  (Bluetooth) (A) og holde den nede i ca. 5 sekunder eller mere for at starte parringstilstand manuelt.

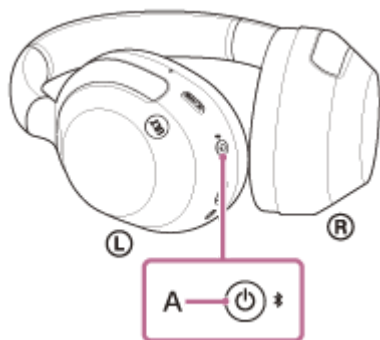

Indikatoren (blå) blinker to gange efter hinanden. Stemmevejledningen siger "Pairing" (Parring).

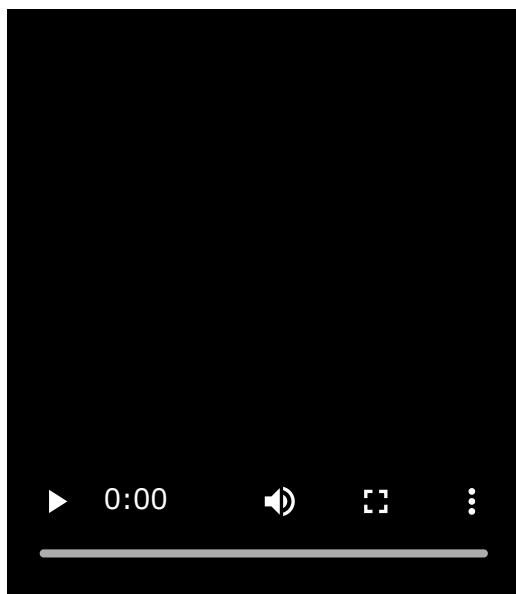

### 2 Lås skærmen op på iPhone, hvis den er låst.

3 Gå til [Settings] på iPhone-skærmen, og tryk på [Bluetooth].

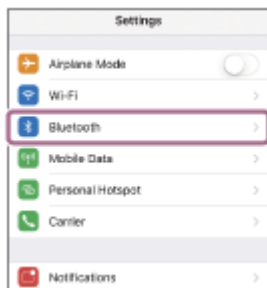

4 Rør kontakten for at aktivere Bluetooth-funktionen.



5 Rør [ULT WEAR].



Hvis der kræves en adgangskode\*, skal du indtaste "0000".  
Headsettet og iPhone er parret og forbundet med hinanden.  
Du vil høre en notifikationslyd, der indikerer, at forbindelsen er oprettet.  
Se "[Tilslutning til en parret iPhone](#)", hvis de ikke er tilsluttet.  
Prøv igen fra trin 3, hvis [ULT WEAR] ikke vises på skærmen på din iPhone.

\* En adgangsnøgle kaldes muligvis "Adgangskode", "PIN-kode" eller "Adgangssord".

### Tip!

- Betjeningen ovenfor er et eksempel. Se betjeningsvejledningen, der følger med iPhone, for at få flere oplysninger.
- Se "[Initialisering af headsettet til gendannelse af fabriksindstillinger](#)" for at slette alle Bluetooth-parringsoplysninger.

### Bemærk!

- Hvis der ikke oprettes parring inden for 5 minutter, annulleres parringstilstanden. I dette tilfælde skal du slå enheden fra og gentage handlingen fra trin 1.
- Når Bluetooth-enhederne er parret, skal de ikke parres igen undtagen i følgende situationer:
  - Parringsoplysningerne er blevet slettet efter reparation osv.
  - Når en 9. enhed parres  
Headsettet kan parres med op til 8 enheder. Hvis en ny enhed parres, efter at 8 enheder allerede er blevet parret, overskrives registreringsoplysningerne for den parrede enhed, der har den ældste tilslutningsdato, med oplysningerne for den nye enhed.
  - Hvis parringsoplysningerne for headsettet er blevet slettet fra den tilsluttede Bluetooth-enhed
  - Når headsettet er initialiseret  
Alle parringsoplysninger slettes. Slet i så fald parringsoplysningerne for headsettet fra den tilsluttede enhed, og par dem derefter igen.

- Headsettet kan parres med flere enheder, men kan kun afspille musik fra 1 parret enhed ad gangen.

---

### Relateret emne

- [Sådan oprettes en trådløs forbindelse til Bluetooth-enheder](#)
- [Tilslutning til en parret iPhone](#)
- [Afspilning af musik fra en enhed via en Bluetooth-forbindelse](#)
- [Afbrydelse af en Bluetooth-forbindelse \(efter brug\)](#)
- [Initialisering af headsettet til gendannelse af fabriksindstillinger](#)

5-055-976-41(1) Copyright 2024 Sony Corporation



## Tilslutning til en parret iPhone

**1** Lås skærmen op på iPhone, hvis den er låst.

**2** Tænd for headsettet.

Tryk på knappen  (strøm) (A), og hold den nede i ca. 2 sekunder eller mere.

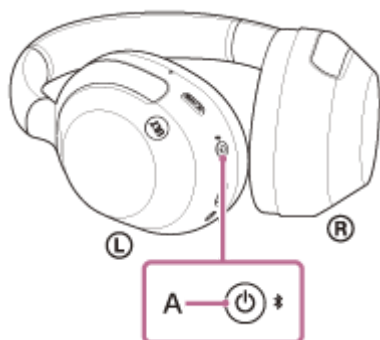

Du vil høre en notifikationslyd, der indikerer, at headsettet er tændt. Indikatoren (blå) fortsætter med at blinke, selv efter at du fjerner fingeren fra knappen.

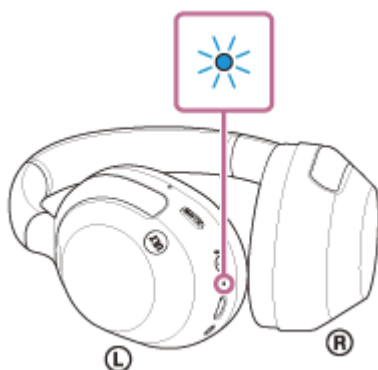

Hvis headsettet automatisk har oprettet forbindelse til den senest tilsluttede enhed, høres en notifikationslyd, der indikerer, at forbindelsen er oprettet.

Kontrollér forbindelsesstatussen på iPhone. Fortsæt til trin 3, hvis den ikke er tilsluttet.

**3** Gå til [Settings] på iPhone-skærmen, og tryk på [Bluetooth].

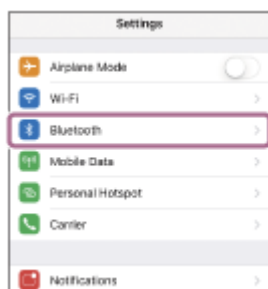

**4** Rør kontakten for at aktivere Bluetooth-funktionen.



## 5 Rør [ULT WEAR].



Du vil høre en notifikationslyd, der indikerer, at forbindelsen er oprettet.

### Tip!

- Betjeningen ovenfor er et eksempel. Se betjeningsvejledningen, der følger med iPhone, for at få flere oplysninger.

### Bemærk!

- Ved tilslutning vises [ULT WEAR], [LE\_ULT WEAR] eller begge på den tilsluttede enhed. Når begge eller [ULT WEAR] vises, skal du vælge [ULT WEAR]; når [LE\_ULT WEAR] vises, skal du vælge [LE\_ULT WEAR].
- Hvis den sidst tilsluttede Bluetooth-enhed placeres i nærheden af headsettet, kan headsettet muligvis automatisk oprette forbindelse til enheden, når der tændes for headsettet. Hvis det er tilfældet, skal du deaktivere Bluetooth-funktionen på den sidst tilsluttede enhed eller slukke for strømmen.
- Hvis du ikke kan tilslutte din iPhone til headsettet, skal du slette headsettets parringsoplysninger på din iPhone og foretage parring igen. Hvad angår betjeningen af din iPhone, kan du finde flere oplysninger i den betjeningsvejledning, der følger med din iPhone.

### Relateret emne

- [Sådan oprettes en trådløs forbindelse til Bluetooth-enheder](#)
- [Parring med og tilslutning med en iPhone](#)
- [Afspilning af musik fra en enhed via en Bluetooth-forbindelse](#)
- [Afbrydelse af en Bluetooth-forbindelse \(efter brug\)](#)

Trådløst støjannullerende stereoheadset  
ULT WEAR

## Parring og tilslutning til en computer (Windows® 11)

Registrering af den enhed, du ønsker at oprette forbindelse til, kaldes "parring". Par først en enhed for at bruge den sammen med headsettet for første gang.

Kontrollér følgende før brug:

- Computeren har en Bluetooth-funktion, der understøtter musikafspilningsforbindelser (A2DP).
- Når du bruger et videoopkaldsprogram på computeren, har computeren en Bluetooth-funktion, der understøtter opkaldsforbindelser (HFP/HSP).
- Computeren er placeret inden for 1 m fra headsettet.
- Headsettet er tilstrækkeligt opladet.
- Betjeningsvejledningen til computeren er ved hånden.
- Afhængigt af den computer, du bruger, kan det være nødvendigt at tænde for den indbyggede Bluetooth-adapter. Hvis du ikke ved, hvordan du tænder for Bluetooth-adapteren, eller hvis du er i tvivl, om din computer har en indbygget Bluetooth-adapter, skal du se den betjeningsvejledning, der følger med computeren.
- Swift Pair-funktionen gør parring lettere. Hvis du vil bruge Swift Pair-funktionen, skal du klikke på knappen [Start] - [Settings] - [Bluetooth & devices] - [Show notifications to connect using Swift Pair] for at aktivere Swift Pair-funktionen.

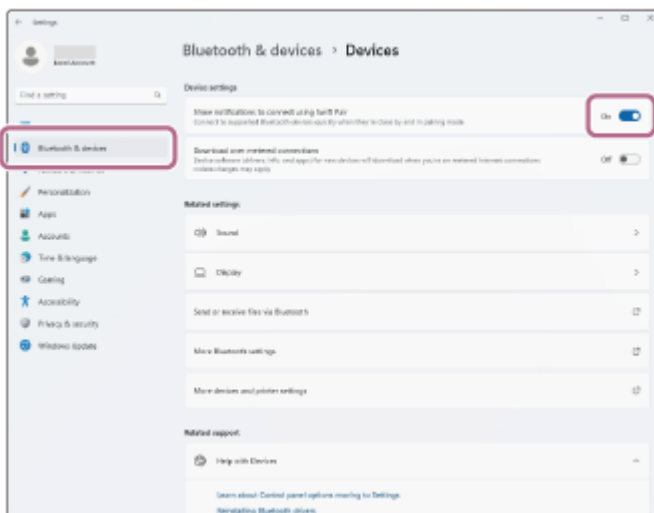

### 1 Skift til parringstilstand på dette headset.

Tænd for headsettet, når du parrer headsettet med en enhed for første gang efter, at du har købt det, eller efter at du har initialiseret headsettet (headsettet har ingen parringsoplysninger). Headsettet skifter automatisk til parringstilstand. I dette tilfælde skal du fortsætte til trin 2.

Når du parrer en anden eller efterfølgende Bluetooth-enhed (headsettet har allerede parringsoplysninger for andre enheder), skal du trykke på knappen  (Bluetooth) (A) og holde den nede i ca. 5 sekunder eller mere for at starte parringstilstand manuelt.

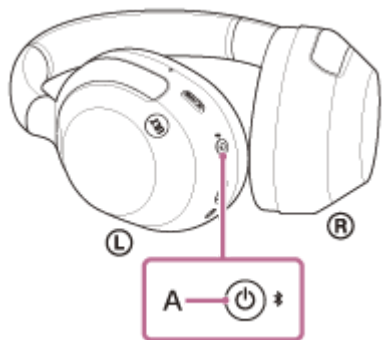

Indikatoren (blå) blinker to gange efter hinanden. Stemmevejledningen siger "Pairing" (Parring).

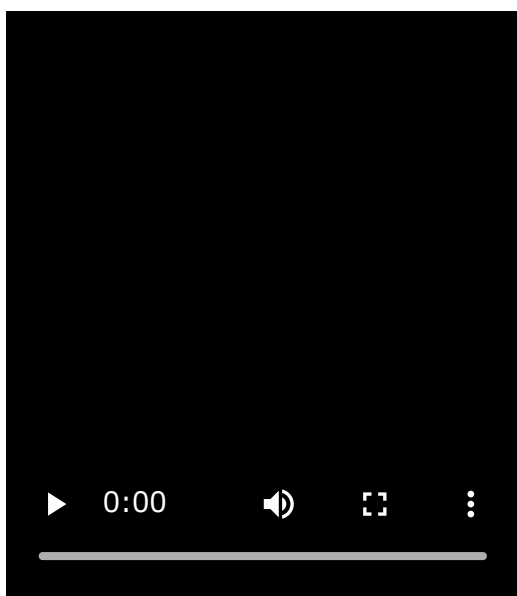

**2 Aktivér computeren, hvis den er i standby (slumre) eller dvale.**

Fortsæt til trin 3 for at bruge Swift Pair-funktionen.

Hvis du vil oprette forbindelse uden Swift Pair-funktionen, skal du gå til trin 4 og fortsætte til trin 8.

**3 (Hvis du valgte "Sådan bruges Swift Pair-funktionen" i trin 2)  
Vælg [Connect] i den pop op-menu, der vises på din computerskærm.**

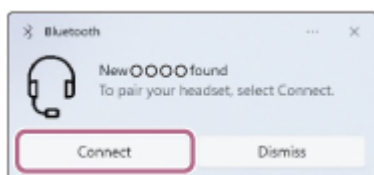

Forbindelsen er oprettet.

Du vil høre en notifikationslyd, der indikerer, at forbindelsen er oprettet.

**4 (Hvis du valgte "Sådan oprettes forbindelse uden Swift Pair-funktionen" i trin 2)  
Klik på knappen [Start] på computerskærmen og derefter [Settings].**

**5 Klik på [Bluetooth & devices].**

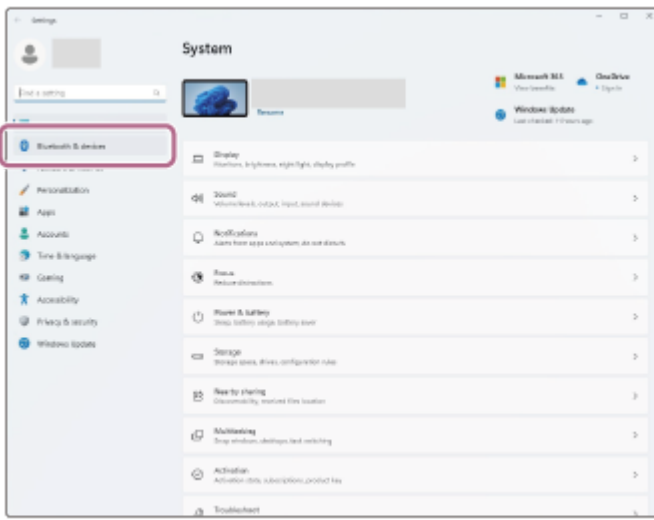

6 Klik på [Bluetooth].

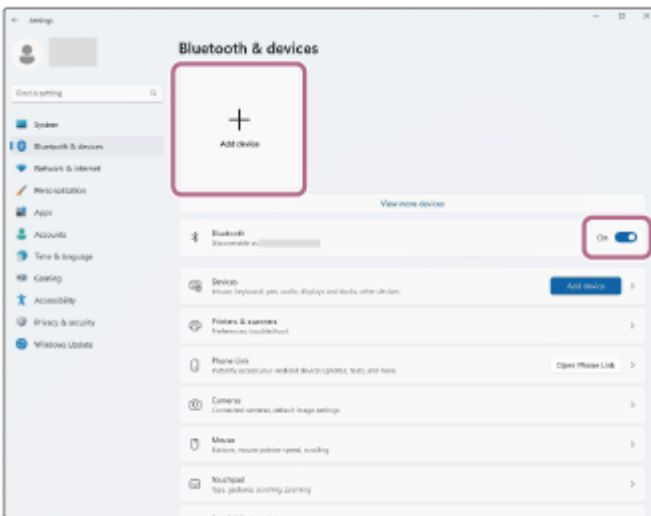

7 Klik på [Bluetooth].



8 Klik på [ULT WEAR].



Hvis der kræves en adgangskode\*, skal du indtaste "0000".

Headsettet og computeren er parret og forbundet med hinanden.

Du vil høre en notifikationslyd, der indikerer, at forbindelsen er oprettet. Se "[Tilslutning til en parret computer \(Windows 11\)](#)",

hvis de ikke er forbundet.

Hvis [ULT WEAR] ikke vises på computerskærmen, skal du prøve igen fra trin 4.

\* En adgangsnøgle kaldes muligvis "Adgangskode", "PIN-kode" eller "Adgangsort".

### Tip!

- Betjeningen ovenfor er et eksempel. Se betjeningsvejledningen, der følger med computeren, for at få flere oplysninger.
- Se "[Initialisering af headsettet til gendannelse af fabriksindstillinger](#)" for at slette alle Bluetooth-parringsoplysninger.

### Bemærk!

- Hvis der ikke oprettes parring inden for 5 minutter, annulleres parringstilstanden. I dette tilfælde skal du slå enheden fra og gentage handlingen fra trin 1.
- Når Bluetooth-enhederne er parret, skal de ikke parres igen undtagen i følgende situationer:
  - Parringoplysningerne er blevet slettet efter reparation osv.
  - Når en 9. enhed parres  
Headsettet kan parres med op til 8 enheder. Hvis en ny enhed parres, efter at 8 enheder allerede er blevet parret, overskrives registreringsoplysningerne for den parrede enhed, der har den ældste tilslutningsdato, med oplysningerne for den nye enhed.
  - Hvis parringsoplysningerne for headsettet er blevet slettet fra den tilsluttede Bluetooth-enhed
  - Når headsettet er initialiseret  
Alle parringsoplysninger slettes. Slet i så fald parringsoplysningerne for headsettet fra den tilsluttede enhed, og par dem derefter igen.
- Headsettet kan parres med flere enheder, men kan kun afspille musik fra 1 parret enhed ad gangen.

### Relateret emne

- [Sådan oprettes en trådløs forbindelse til Bluetooth-enheder](#)
- [Tilslutning til en parret computer \(Windows 11\)](#)
- [Afspilning af musik fra en enhed via en Bluetooth-forbindelse](#)
- [Sådan foretages et videoopkald på en computer](#)
- [Afbrydelse af en Bluetooth-forbindelse \(efter brug\)](#)
- [Initialisering af headsettet til gendannelse af fabriksindstillinger](#)



Trådløst støjannullerende stereoheadset  
ULT WEAR

## Parring og tilslutning til en computer (Windows 10)

Registrering af den enhed, du ønsker at oprette forbindelse til, kaldes "parring". Par først en enhed for at bruge den sammen med headsettet for første gang.

Kontrollér følgende før brug:

- Computeren har en Bluetooth-funktion, der understøtter musikafspilningsforbindelser (A2DP).
- Når du bruger et videoopkaldsprogram på computeren, har computeren en Bluetooth-funktion, der understøtter opkaldsforbindelser (HFP/HSP).
- Computeren er placeret inden for 1 m fra headsettet.
- Headsettet er tilstrækkeligt opladet.
- Betjeningsvejledningen til computeren er ved hånden.
- Afhængigt af den computer, du bruger, kan det være nødvendigt at tænde for den indbyggede Bluetooth-adapter. Hvis du ikke ved, hvordan du tænder for Bluetooth-adapteren, eller hvis du er i tvivl, om din computer har en indbygget Bluetooth-adapter, skal du se den betjeningsvejledning, der følger med computeren.
- Hvis din OS-version er en Windows 10-version 1803 eller nyere, kan du bruge Swift Pair-funktionen for lettere at foretage parringen. Du kan bruge Swift Pair-funktionen ved at klikke på knappen [Start] - [Settings] - [Devices] - [Bluetooth & other devices] og markere afkrydsningsfeltet [Show notifications to connect using Swift Pair].

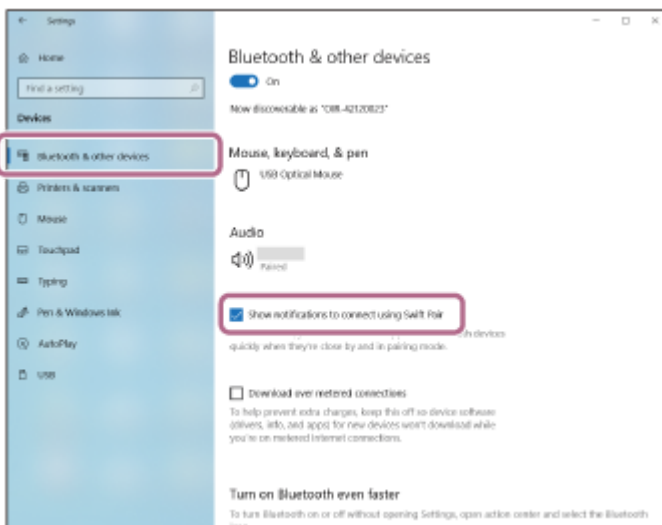

### 1 Skift til parringstilstand på dette headset.

Tænd for headsettet, når du parrer headsettet med en enhed for første gang efter, at du har købt det, eller efter at du har initialiseret headsettet (headsettet har ingen parringsoplysninger). Headsettet skifter automatisk til parringstilstand. I dette tilfælde skal du fortsætte til trin 2.

Når du parrer en anden eller efterfølgende Bluetooth-enhed (headsettet har allerede parringsoplysninger for andre enheder), skal du trykke på knappen  (Bluetooth) (A) og holde den nede i ca. 5 sekunder eller mere for at starte parringstilstand manuelt.



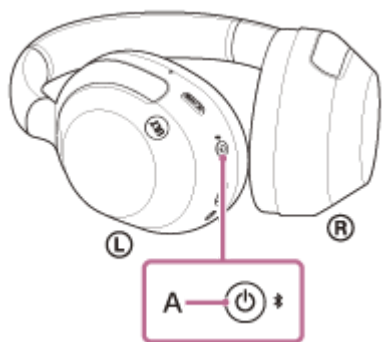

Indikatoren (blå) blinker to gange efter hinanden. Stemmevejledningen siger "Pairing" (Parring).

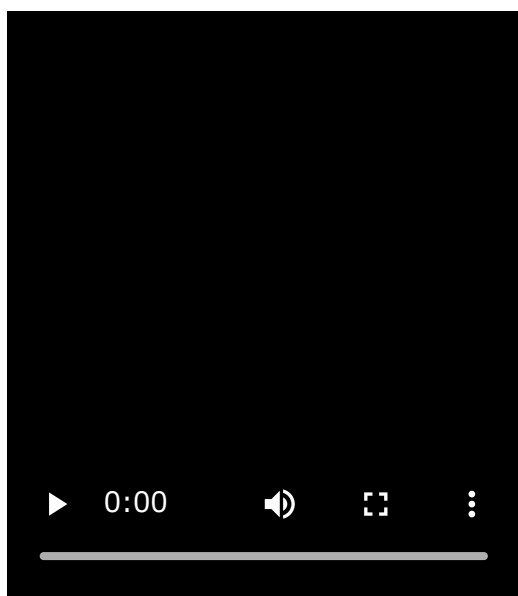

**2 Aktivér computeren, hvis den er i standby (slumre) eller dvale.**

Fortsæt til trin 3 for at bruge Swift Pair-funktionen.

Hvis du vil oprette forbindelse uden Swift Pair-funktionen, skal du gå til trin 4 og fortsætte til trin 7.

**3 (Hvis du valgte "Sådan bruges Swift Pair-funktionen" i trin 2)  
Vælg [Connect] i den pop op-menu, der vises på din computerskærm.**

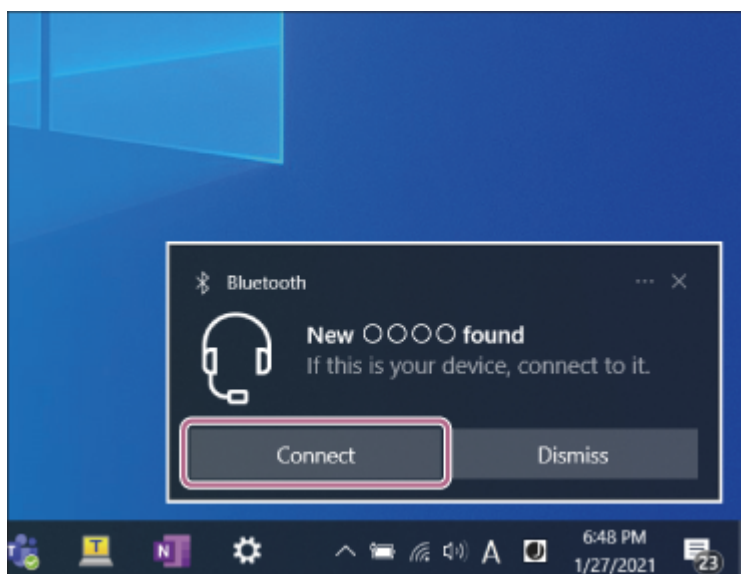

Forbindelsen er oprettet.

Du vil høre en notifikationslyd, der indikerer, at forbindelsen er oprettet.

- 4 (Hvis du valgte "Sådan oprettes forbindelse uden Swift Pair-funktionen" i trin 2) Klik på knappen [Start] på computeren, og klik derefter på [Settings] - [Devices].

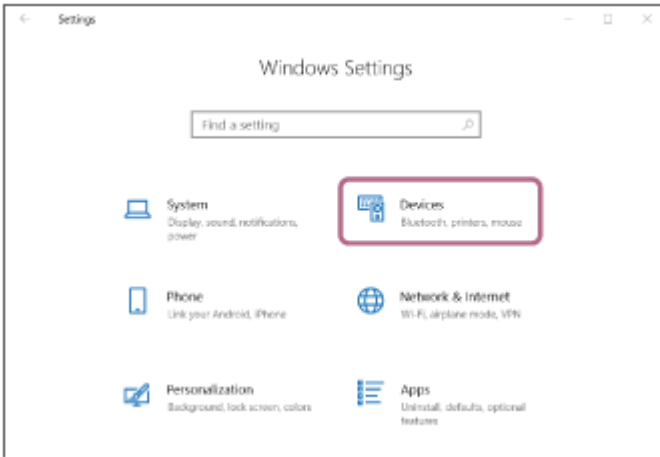

- 5 Klik på fanen [Bluetooth & other devices], klik på knappen [Bluetooth] for at slå funktionen Bluetooth til, og klik derefter på [Add Bluetooth or other device].

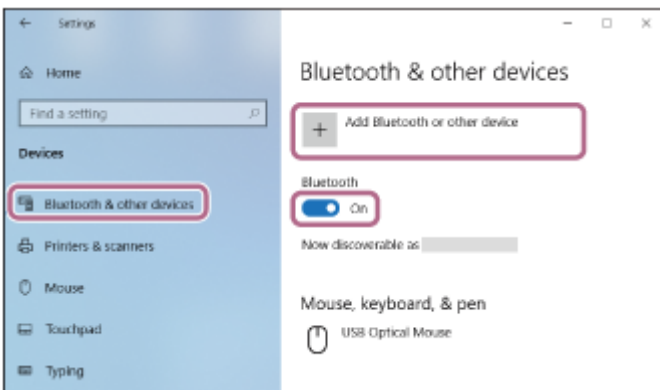

- 6 Klik på [Bluetooth].

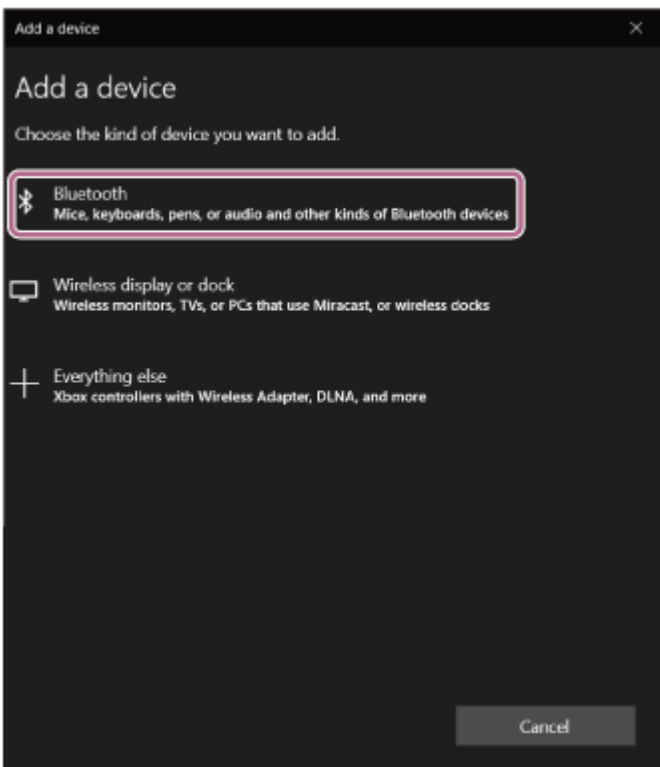

## 7 Klik på [ULT WEAR].

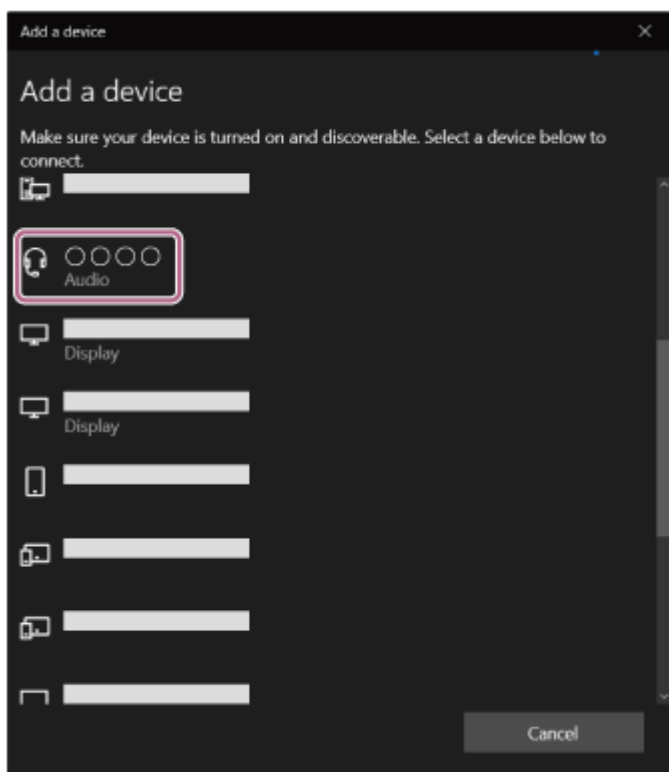

Hvis der kræves en adgangskode\*, skal du indtaste "0000".

Headsettet og computeren er parret og forbundet med hinanden.

Du vil høre en notifikationslyd, der indikerer, at forbindelsen er oprettet.

Se "[Tilslutning til en parret computer \(Windows 10\)](#)", hvis de ikke er forbundet.

Hvis [ULT WEAR] ikke vises på computerskærmen, skal du prøve igen fra trin 4.

\* En adgangsnøgle kaldes muligvis "Adgangskode", "PIN-kode" eller "Adgangsort".

### Tip!

- Betjeningen ovenfor er et eksempel. Se betjeningsvejledningen, der følger med computeren, for at få flere oplysninger.
- Se "[Initialisering af headsettet til gendannelse af fabriksindstillinger](#)" for at slette alle Bluetooth-parringsoplysninger.

### Bemærk!

- Hvis der ikke oprettes parring inden for 5 minutter, annulleres parringstilstanden. I dette tilfælde skal du slå enheden fra og gentage handlingen fra trin 1.
- Når Bluetooth-enhederne er parret, skal de ikke parres igen undtagen i følgende situationer:
  - Parringoplysningerne er blevet slettet efter reparation osv.
  - Når en 9. enhed parres  
Headsettet kan parres med op til 8 enheder. Hvis en ny enhed parres, efter at 8 enheder allerede er blevet parret, overskrives registreringsoplysningerne for den parrede enhed, der har den ældste tilslutningsdato, med oplysningerne for den nye enhed.
  - Hvis parringsoplysningerne for headsettet er blevet slettet fra den tilsluttede Bluetooth-enhed
  - Når headsettet er initialiseret  
Alle parringsoplysninger slettes. Slet i så fald parringsoplysningerne for headsettet fra den tilsluttede enhed, og par dem derefter igen.
- Headsettet kan parres med flere enheder, men kan kun afspille musik fra 1 parret enhed ad gangen.

### Relateret emne

- [Sådan oprettes en trådløs forbindelse til Bluetooth-enheder](#)

- Tilslutning til en parret computer (Windows 10)
- Afspilning af musik fra en enhed via en Bluetooth-forbindelse
- Sådan foretages et videoopkald på en computer
- Afbrydelse af en Bluetooth-forbindelse (efter brug)
- Initialisering af headsettet til gendannelse af fabriksindstillinger

Trådløst støjannullerende stereoheadset  
ULT WEAR

## Parring og tilslutning til en computer (Mac)

Registrering af den enhed, du ønsker at oprette forbindelse til, kaldes "parring". Par først en enhed for at bruge den sammen med headsettet for første gang.

### Kompatibelt styresystem

macOS (version 11 eller senere)

Kontrollér følgende før brug:

- Computeren har en Bluetooth-funktion, der understøtter musikafspilningsforbindelser (A2DP).
- Når du bruger et videoopkaldsprogram på computeren, har computeren en Bluetooth-funktion, der understøtter opkaldsforbindelser (HFP/HSP).
- Computeren er placeret inden for 1 m fra headsettet.
- Headsettet er tilstrækkeligt opladet.
- Betjeningsvejledningen til computeren er ved hånden.
- Afhængigt af den computer, du bruger, kan det være nødvendigt at tænde for den indbyggede Bluetooth-adapter. Hvis du ikke ved, hvordan du tænder for Bluetooth-adapteren, eller hvis du er i tvivl, om din computer har en indbygget Bluetooth-adapter, skal du se den betjeningsvejledning, der følger med computeren.
- Indstil computerhøjtaleren til TIL.  
Hvis computerhøjtaleren er i tilstanden , høres der ingen lyd fra headsettet.

Computerhøjtaler, der er slået TIL



### 1 Skift til parringstilstand på dette headset.

Tænd for headsettet, når du parrer headsettet med en enhed for første gang efter, at du har købt det, eller efter at du har initialiseret headsettet (headsettet har ingen parringsoplysninger). Headsettet skifter automatisk til parringstilstand. I dette tilfælde skal du fortsætte til trin 2.

Når du parrer en anden eller efterfølgende Bluetooth-enhed (headsettet har allerede parringsoplysninger for andre enheder), skal du trykke på knappen  (Bluetooth) (A) og holde den nede i ca. 5 sekunder eller mere for at starte parringstilstand manuelt.

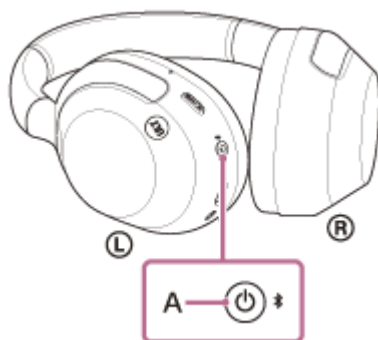

Indikatoren (blå) blinker to gange efter hinanden. Stemmevejledningen siger "Pairing" (Parring).

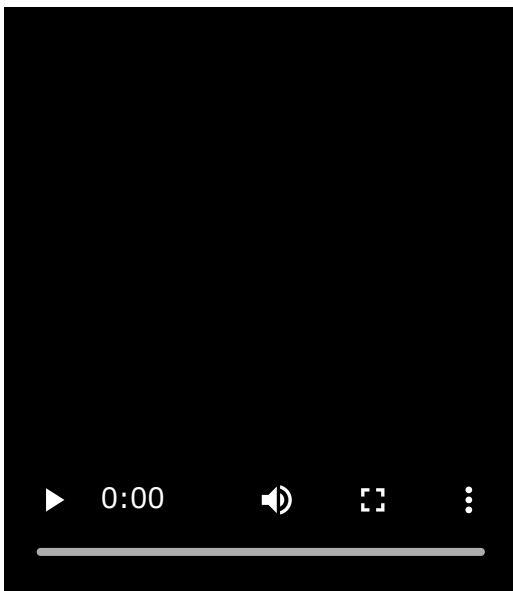

2 Aktivér computeren, hvis den er i standby (slumre) eller dvale.

3 Vælg [  (System Preferences) ] - [Bluetooth] fra docken forinden på din computerskærm.



4 Vælg [ULT WEAR] på [Bluetooth]-skærmen, og klik på [Connect].



Hvis der kræves en adgangskode\*, skal du indtaste "0000".

Headsettet og computeren er parret og forbundet med hinanden.

Du vil høre en notifikationslyd, der indikerer, at forbindelsen er oprettet.

Se "[Tilslutning til en parret computer \(Mac\)](#)", hvis de ikke er forbundet.

Hvis [ULT WEAR] ikke vises på computerskærmen, skal du prøve igen fra trin 3.

\* En adgangsnøgle kaldes muligvis "Adgangskode", "PIN-kode" eller "Adgangsort".

### Tip!

- Betjeningen ovenfor er et eksempel. Se betjeningsvejledningen, der følger med computeren, for at få flere oplysninger.
- Se "[Initialisering af headsettet til gendannelse af fabriksindstillinger](#)" for at slette alle Bluetooth-parringsoplysninger.

### Bemærk!

- Hvis der ikke oprettes parring inden for 5 minutter, annulleres parringstilstanden. I dette tilfælde skal du slå enheden fra og gentage handlingen fra trin 1.
- Når Bluetooth-enhederne er parret, skal de ikke parres igen undtagen i følgende situationer:
  - Parringoplysningerne er blevet slettet efter reparation osv.
  - Når en 9. enhed parres  
Headsettet kan parres med op til 8 enheder. Hvis en ny enhed parres, efter at 8 enheder allerede er blevet parret, overskrives registreringsoplysningerne for den parrede enhed, der har den ældste tilslutningsdato, med oplysningerne for den nye enhed.
  - Hvis parringsoplysningerne for headsettet er blevet slettet fra den tilsluttede Bluetooth-enhed
  - Når headsettet er initialiseret  
Alle parringsoplysninger slettes. Slet i så fald parringsoplysningerne for headsettet fra den tilsluttede enhed, og par dem derefter igen.
- Headsettet kan parres med flere enheder, men kan kun afspille musik fra 1 parret enhed ad gangen.

---

### Relateret emne

- [Sådan oprettes en trådløs forbindelse til Bluetooth-enheder](#)
- [Tilslutning til en parret computer \(Mac\)](#)
- [Afspilning af musik fra en enhed via en Bluetooth-forbindelse](#)
- [Sådan foretages et videoopkald på en computer](#)
- [Afbrydelse af en Bluetooth-forbindelse \(efter brug\)](#)
- [Initialisering af headsettet til gendannelse af fabriksindstillinger](#)

## Tilslutning til en parret computer (Windows 11)

Kontrollér følgende før brug:

- Afhængigt af den computer, du bruger, kan det være nødvendigt at tænde for den indbyggede Bluetooth-adapter. Hvis du ikke ved, hvordan du tænder for Bluetooth-adapteren, eller hvis du er i tvivl, om din computer har en indbygget Bluetooth-adapter, skal du se den betjeningsvejledning, der følger med computeren.

### 1 Aktivér computeren, hvis den er i standby (slumre) eller dvale.

### 2 Tænd for headsettet.

Tryk på knappen  (strøm) (A), og hold den nede i ca. 2 sekunder eller mere.

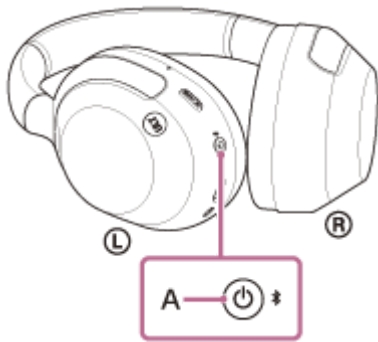

Du vil høre en notifikationslyd, der indikerer, at headsettet er tændt. Indikatoren (blå) fortsætter med at blinke, selv efter at du fjerner fingeren fra knappen.

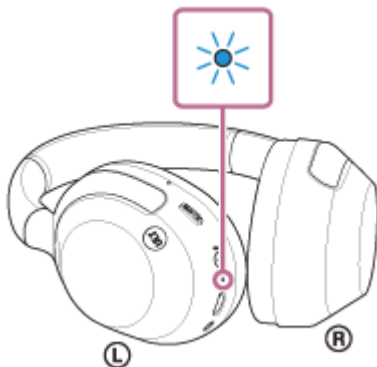

Hvis headsettet automatisk har oprettet forbindelse til den senest tilsluttede enhed, høres en notifikationslyd, der indikerer, at forbindelsen er oprettet.

Kontrollér forbindelsesstatussen på computeren. Fortsæt til trin 3, hvis den ikke er tilsluttet.

### 3 Højreklik på højttalerikonet på værktøjslinjen på din computerskærm, og vælg derefter [Sound settings].

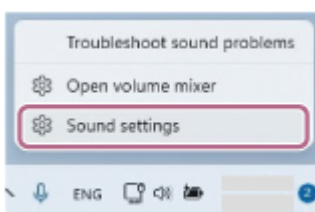



**4** På skærmbilledet [Sound] skal du vælge [ULT WEAR] for [Output] og [Input].

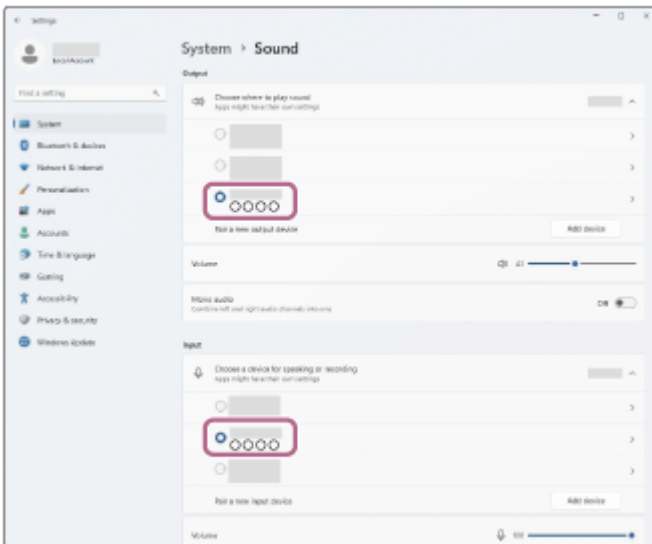

Forbindelsen er oprettet.

Du vil høre en notifikationslyd, der indikerer, at forbindelsen er oprettet.

Hvis [ULT WEAR] ikke vises for [Output] og [Input], skal du fortsætte til trin 5.

**5** Klik på [More sound settings].

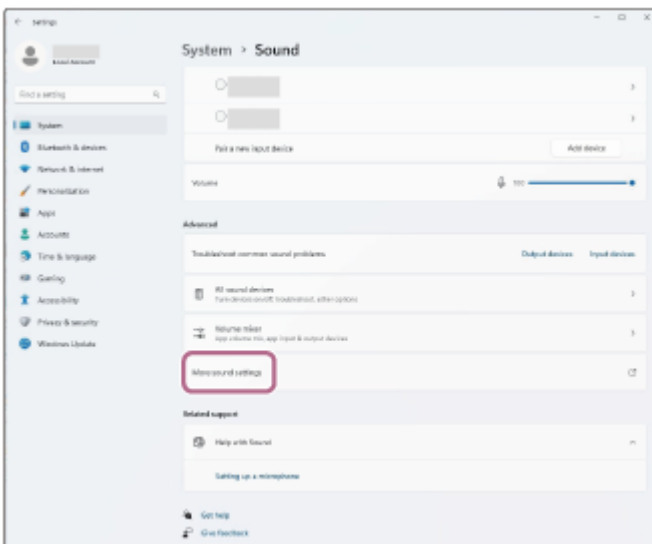

**6** På fanen [Playback] på skærmbilledet [Sound] skal du vælge [ULT WEAR], højreklikke på den og vælge [Connect] i den viste menu.

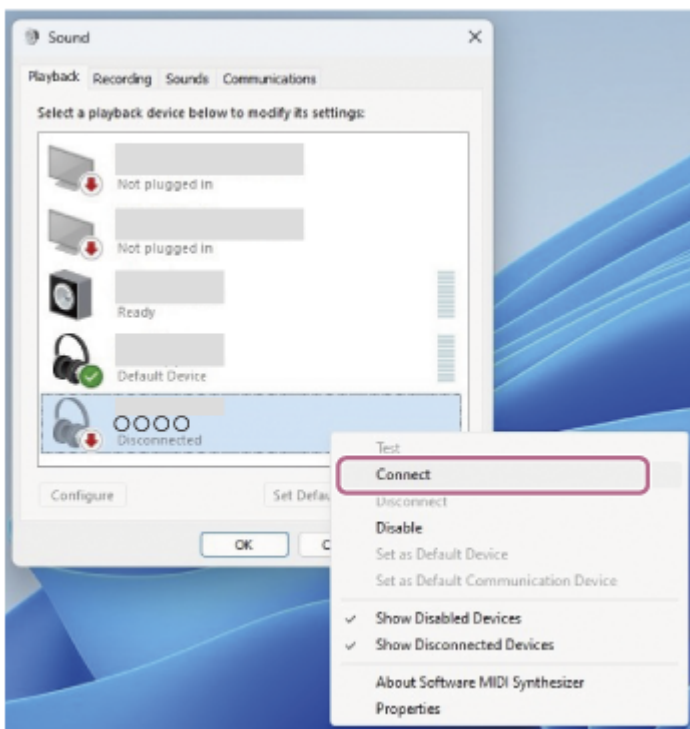

Forbindelsen er oprettet.

Du vil høre en notifikationslyd, der indikerer, at forbindelsen er oprettet.

**7** På fanen [Recording] skal du vælge [ULT WEAR], højreklikke på den og vælge [Connect] i den viste menu.

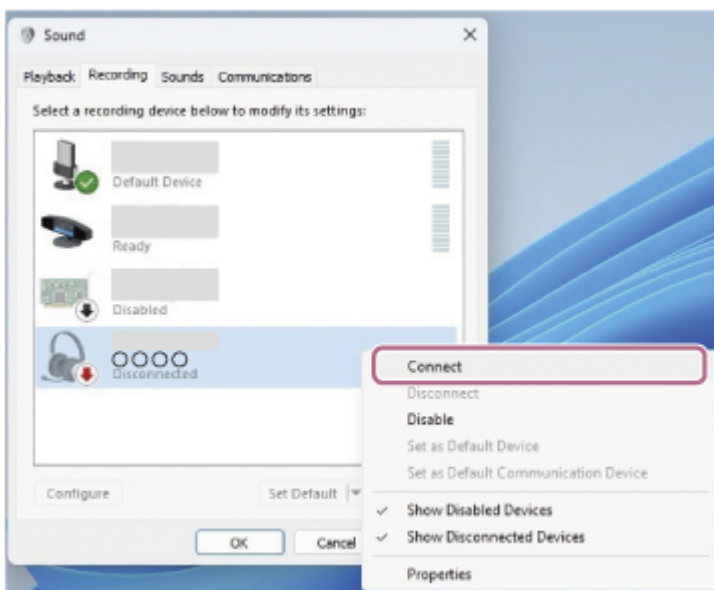

### Tip!

- Betjeningen ovenfor er et eksempel. Se betjeningsvejledningen, der følger med computeren, for at få flere oplysninger.

### Bemærk!

- Kontrollér, at A2DP-funktionen, som understøtter musikafspilningsforbindelser, er aktiveret i computerindstillingerne, hvis musikafspilningens lyd kvalitet er dårlig. Se betjeningsvejledningen, der følger med computeren, for at få flere oplysninger.
- Hvis den sidst tilsluttede Bluetooth-enhed placeres i nærheden af headsettet, kan headsettet muligvis automatisk oprette forbindelse til enheden, når der tændes for headsettet. Hvis det er tilfældet, skal du deaktivere Bluetooth-funktionen på den sidst tilsluttede enhed eller slukke for strømmen.

- Hvis du ikke kan tilslutte computeren til headsettet, skal du slette headsettets parringsoplysninger på computeren og foretage parringen igen. Se betjeningsvejledningen, der følger med din computer, angående betjening af computeren.

---

### Relateret emne

- [Sådan oprettes en trådløs forbindelse til Bluetooth-enheder](#)
- [Parring og tilslutning til en computer \(Windows® 11\)](#)
- [Afspilning af musik fra en enhed via en Bluetooth-forbindelse](#)
- [Afbrydelse af en Bluetooth-forbindelse \(efter brug\)](#)

5-055-976-41(1) Copyright 2024 Sony Corporation

## Tilslutning til en parret computer (Windows 10)

Kontrollér følgende før brug:

- Afhængigt af den computer, du bruger, kan det være nødvendigt at tænde for den indbyggede Bluetooth-adapter. Hvis du ikke ved, hvordan du tænder for Bluetooth-adapteren, eller hvis du er i tvivl, om din computer har en indbygget Bluetooth-adapter, skal du se den betjeningsvejledning, der følger med computeren.

### 1 Aktivér computeren, hvis den er i standby (slumre) eller dvale.

### 2 Tænd for headsettet.

Tryk på knappen  (strøm) (A), og hold den nede i ca. 2 sekunder eller mere.

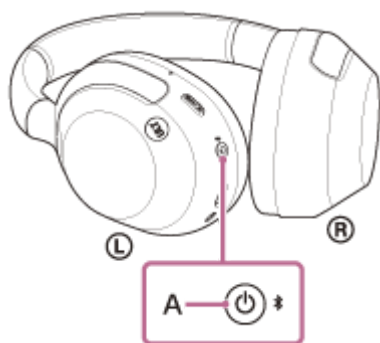

Du vil høre en notifikationslyd, der indikerer, at headsettet er tændt.

Indikatoren (blå) fortsætter med at blinke, selv efter at du fjerner fingeren fra knappen.

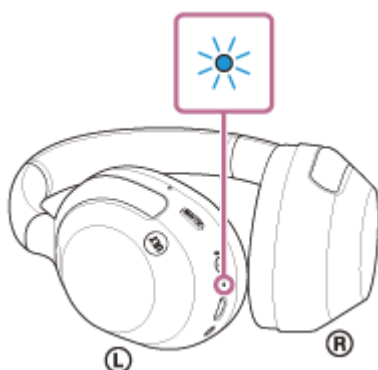

Hvis headsettet automatisk har oprettet forbindelse til den senest tilsluttede enhed, høres en notifikationslyd, der indikerer, at forbindelsen er oprettet.

Kontrollér forbindelsesstatussen på computeren. Fortsæt til trin 3, hvis den ikke er tilsluttet.

### 3 Højreklik på højttalerikonet på værktøjslinjen på din computerskærm, og vælg derefter [Open Sound settings].

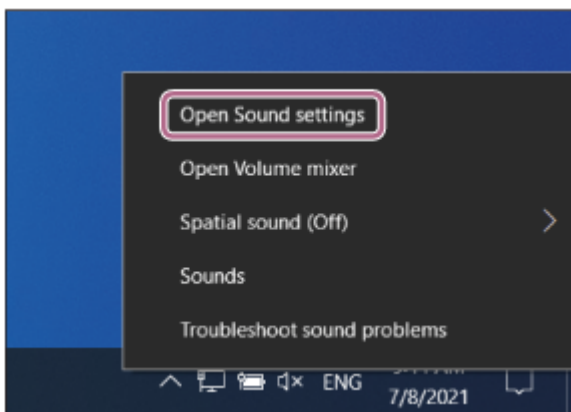

- 4 Gå til rullemenuen [Choose your output device], og vælg [Headphones (ULT WEAR Stereo)].

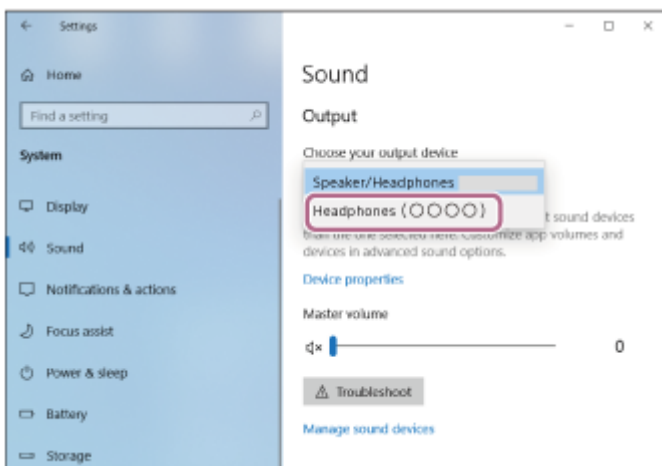

Du vil høre en notifikationslyd, der indikerer, at forbindelsen er oprettet.  
Hvis [Headphones(ULT WEAR Stereo)] ikke vises i rullemenuen, skal du fortsætte til trin 5.

- 5 Klik på [Sound Control Panel], højreklik på fanen [Playback] i skærbilledet [Sound], og markér afkrydsningsfeltet [Show Disconnected Devices].

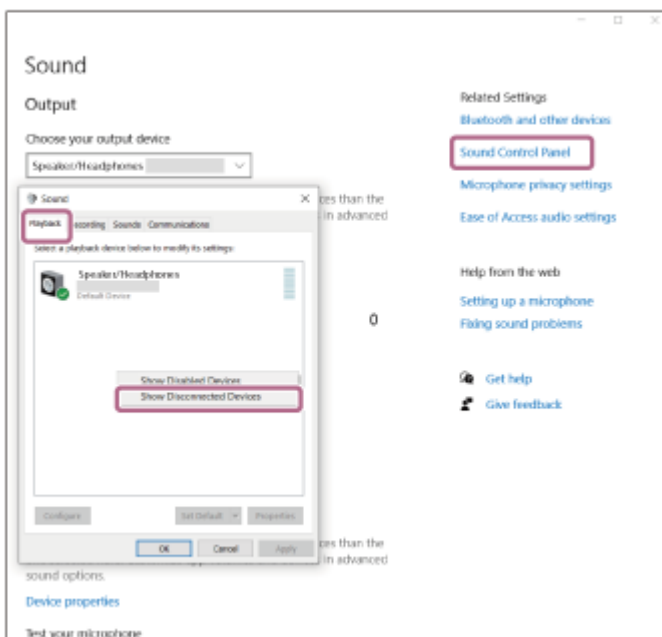

- 6 Vælg [Connect] i den viste menu.

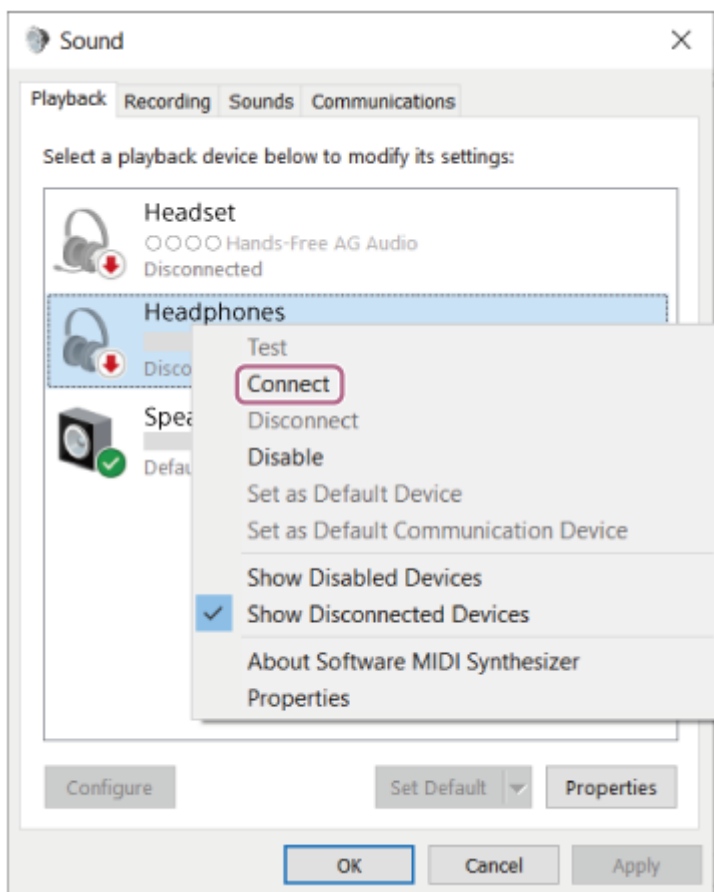

Du vil høre en notifikationslyd, der indikerer, at forbindelsen er oprettet.

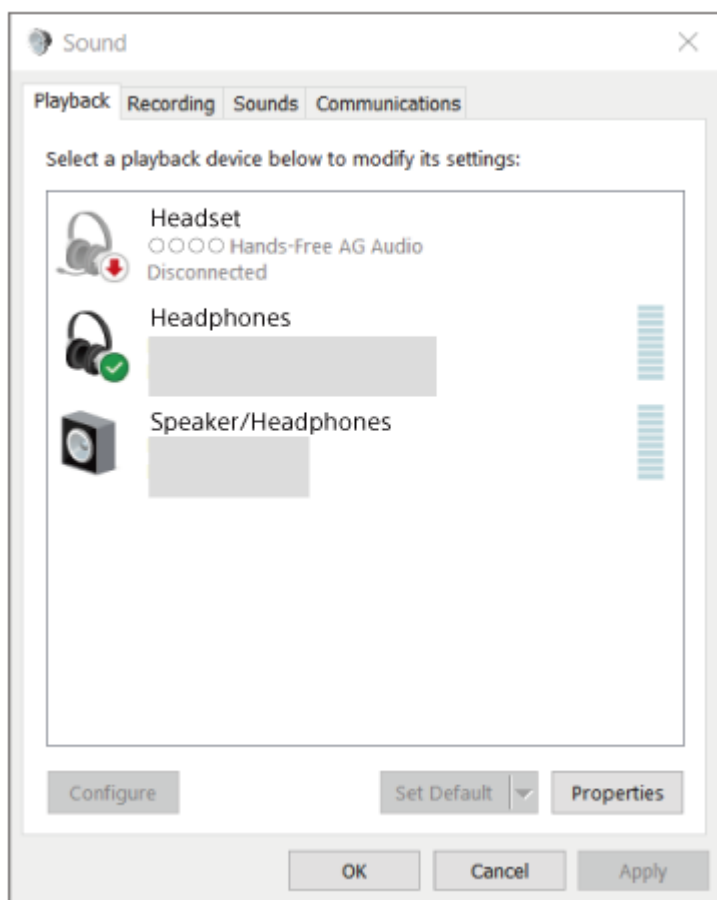

**Tip!**

- Betjeningen ovenfor er et eksempel. Se betjeningsvejledningen, der følger med computeren, for at få flere oplysninger.

### **Bemærk!**

- Kontrollér, at A2DP-funktionen, som understøtter musikafspilningsforbindelser, er aktiveret i computerindstillingerne, hvis musikafspilningens lyd kvalitet er dårlig. Se betjeningsvejledningen, der følger med computeren, for at få flere oplysninger.
- Hvis den sidst tilsluttede Bluetooth-enhed placeres i nærheden af headsettet, kan headsettet muligvis automatisk oprette forbindelse til enheden, når der tændes for headsettet. Hvis det er tilfældet, skal du deaktivere Bluetooth-funktionen på den sidst tilsluttede enhed eller slukke for strømmen.
- Hvis du ikke kan tilslutte computeren til headsettet, skal du slette headsettets parringsoplysninger på computeren og foretage parringen igen. Se betjeningsvejledningen, der følger med din computer, angående betjening af computeren.

---

### **Relateret emne**

- [Sådan oprettes en trådløs forbindelse til Bluetooth-enheder](#)
- [Parring og tilslutning til en computer \(Windows 10\)](#)
- [Afspilning af musik fra en enhed via en Bluetooth-forbindelse](#)
- [Afbrydelse af en Bluetooth-forbindelse \(efter brug\)](#)

Trådløst støjannullerende stereoheadset  
ULT WEAR

## Tilslutning til en parret computer (Mac)

### Kompatibelt styresystem

macOS (version 11 eller senere)

Kontrollér følgende før brug:

- Afhængigt af den computer, du bruger, kan det være nødvendigt at tænde for den indbyggede Bluetooth-adapter. Hvis du ikke ved, hvordan du tænder for Bluetooth-adapteren, eller hvis du er i tvivl, om din computer har en indbygget Bluetooth-adapter, skal du se den betjeningsvejledning, der følger med computeren.
- Indstil computerhøjtaleren til TIL.  
Hvis computerhøjtaleren er i tilstanden  "FRA", høres der ingen lyd fra headsettet.

Computerhøjtaler, der er slået TIL



**1** Aktivér computeren, hvis den er i standby (slumre) eller dvale.

**2** Tænd for headsettet.

Tryk på knappen  (strøm) (A), og hold den nede i ca. 2 sekunder eller mere.

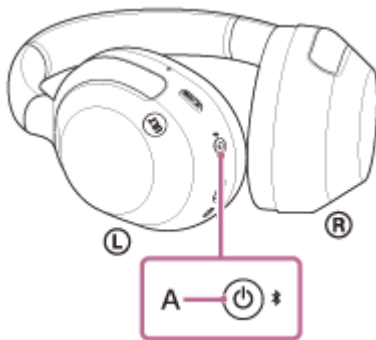

Du vil høre en notifikationslyd, der indikerer, at headsettet er tændt.

Indikatoren (blå) fortsætter med at blinke, selv efter at du fjerner fingeren fra knappen.

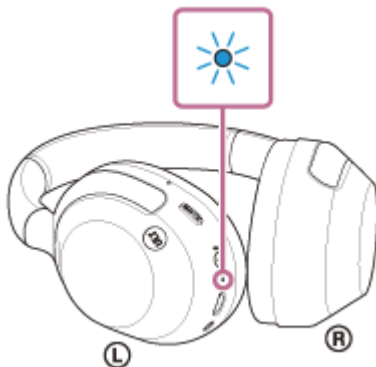



Hvis headsettet automatisk har oprettet forbindelse til den senest tilsluttede enhed, høres en notifikationslyd, der indikerer, at forbindelsen er oprettet.

Kontrollér forbindelsesstatussen på computeren. Fortsæt til trin 3, hvis den ikke er tilsluttet.

**3** Vælg [  (System Preferences) ] - [Bluetooth] fra docken forned på din computerskærm.



**4** Klik på [ULT WEAR] på skærmen [Bluetooth], mens du trykker på computerens kontrolknop, og vælg derefter [Connect] i pop-op-menuen.



Forbindelsen er oprettet. Du vil høre en notifikationslyd, der indikerer, at forbindelsen er oprettet.

### Tip!

- Betjeningen ovenfor er et eksempel. Se betjeningsvejledningen, der følger med computeren, for at få flere oplysninger.

### Bemærk!

- Kontrollér, at A2DP-funktionen, som understøtter musikafspilningsforbindelser, er aktiveret i computerindstillingerne, hvis musikafspilningens lyd kvalitet er dårlig. Se betjeningsvejledningen, der følger med computeren, for at få flere oplysninger.
- Hvis den sidst tilsluttede Bluetooth-enhed placeres i nærheden af headsettet, kan headsettet muligvis automatisk oprette forbindelse til enheden, når der tændes for headsettet. Hvis det er tilfældet, skal du deaktivere Bluetooth-funktionen på den sidst tilsluttede enhed eller slukke for strømmen.
- Hvis du ikke kan tilslutte computeren til headsettet, skal du slette headsettets parringsoplysninger på computeren og foretage parringen igen. Se betjeningsvejledningen, der følger med din computer, angående betjening af computeren.

- Sådan oprettes en trådløs forbindelse til Bluetooth-enheder
- Parring og tilslutning til en computer (Mac)
- Afspilning af musik fra en enhed via en Bluetooth-forbindelse
- Afbrydelse af en Bluetooth-forbindelse (efter brug)

5-055-976-41(1) Copyright 2024 Sony Corporation

Trådløst støjannullerende stereoheadset  
ULT WEAR

## Parring og tilslutning til andre Bluetooth-enheder

Registrering af den enhed, du ønsker at oprette forbindelse til, kaldes "parring". Par først en enhed for at bruge den sammen med headsettet for første gang.

Kontrollér følgende før brug:

- Bluetooth-enheden er placeret inden for 1 m fra headsettet.
- Headsettet er tilstrækkeligt opladet.
- Betjeningsvejledningen til Bluetooth-enheden er ved hånden.

### 1 Skift til parringstilstand på dette headset.

Tænd for headsettet, når du parrer headsettet med en enhed for første gang efter, at du har købt det, eller efter at du har initialiseret headsettet (headsettet har ingen parringsoplysninger). Headsettet skifter automatisk til parringstilstand. I dette tilfælde skal du fortsætte til trin 2.

Når du parrer en anden eller efterfølgende Bluetooth-enhed (headsettet har allerede parringsoplysninger for andre enheder), skal du trykke på knappen  (Bluetooth) (A) og holde den nede i ca. 5 sekunder eller mere for at starte parringstilstand manuelt.

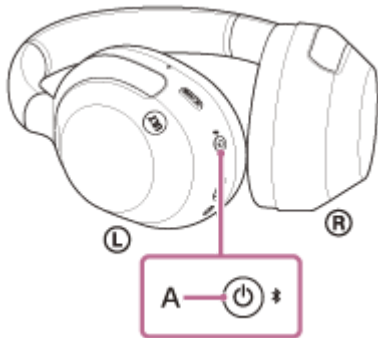

Indikatoren (blå) blinker to gange efter hinanden. Stemmevejledningen siger "Pairing" (Parring).

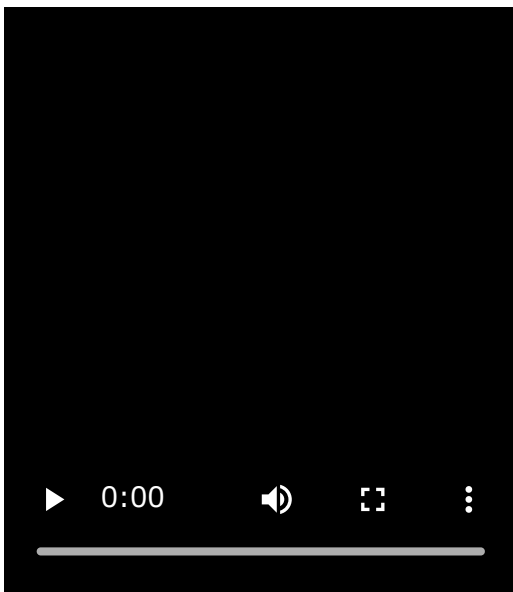

### 2 Udfør parringsproceduren på Bluetooth-enheden for at søge efter dette headset.

[ULT WEAR] vises på listen over registrerede enheder på skærmen på Bluetooth-enheden.

Gentag fra trin 1, hvis det ikke vises.

### 3 Vælg [ULT WEAR], som vises på skærmen på Bluetooth-enheden for at foretage parring.

Hvis der kræves en adgangskode\*, skal du indtaste "0000".

\* En adgangsnøgle kaldes muligvis "Adgangskode", "PIN-kode" eller "Adgangsord".

### 4 Opret Bluetooth-forbindelsen fra Bluetooth-enheden.

Nogle enheder opretter automatisk forbindelse til headsettet, når parring er gennemført.

Du vil høre en notifikationslyd, der indikerer, at forbindelsen er oprettet.

Se "[Tilslutning til en parret Bluetooth-enhed](#)", hvis de ikke er tilsluttet.

#### Tip!

- Betjeningen ovenfor er et eksempel. Se betjeningsvejledningen, der følger med Bluetooth-enheden, for at få flere oplysninger.
- Se "[Initialisering af headsettet til gendannelse af fabriksindstillinger](#)" for at slette alle Bluetooth-parringsoplysninger.

#### Bemærk!

- Hvis der ikke oprettes parring inden for 5 minutter, annulleres parringstilstanden. I dette tilfælde skal du slå enheden fra og gentage handlingen fra trin 1.
- Når Bluetooth-enhederne er parret, skal de ikke parres igen undtagen i følgende situationer:
  - Parringsoplysningerne er blevet slettet efter reparation osv.
  - Når en 9. enhed parres  
Headsettet kan parres med op til 8 enheder. Hvis en ny enhed parres, efter at 8 enheder allerede er blevet parret, overskrives registreringsoplysningerne for den parrede enhed, der har den ældste tilslutningsdato, med oplysningerne for den nye enhed.
  - Hvis parringsoplysningerne for headsettet er blevet slettet fra den tilsluttede Bluetooth-enhed
  - Når headsettet er initialiseret  
Alle parringsoplysninger slettes. Slet i så fald parringsoplysningerne for headsettet fra den tilsluttede enhed, og par dem derefter igen.
- Headsettet kan parres med flere enheder, men kan kun afspille musik fra 1 parret enhed ad gangen.

#### Relateret emne

- [Sådan oprettes en trådløs forbindelse til Bluetooth-enheder](#)
- [Tilslutning til en parret Bluetooth-enhed](#)
- [Afspilning af musik fra en enhed via en Bluetooth-forbindelse](#)
- [Afbrudelse af en Bluetooth-forbindelse \(efter brug\)](#)
- [Initialisering af headsettet til gendannelse af fabriksindstillinger](#)

## Tilslutning til en parret Bluetooth-enhed

### 1 Tænd for headsettet.

Tryk på knappen  (strøm) (A), og hold den nede i ca. 2 sekunder eller mere.

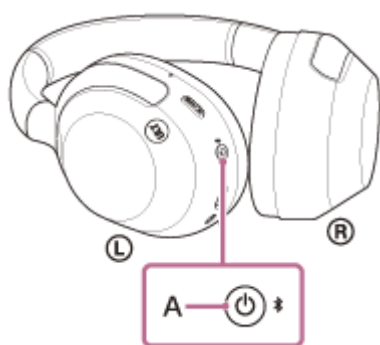

Du vil høre en notifikationslyd, der indikerer, at headsettet er tændt. Indikatoren (blå) fortsætter med at blinke, selv efter at du fjerner fingeren fra knappen.

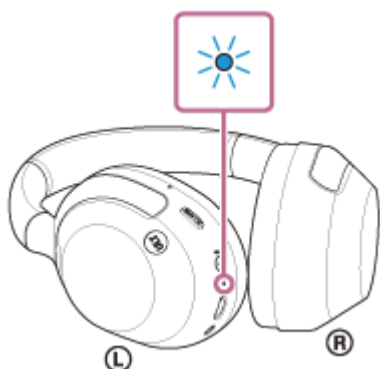

Hvis headsettet automatisk har oprettet forbindelse til den senest tilsluttede enhed, høres en notifikationslyd, der indikerer, at forbindelsen er oprettet.

Kontrollér forbindelsesstatussen på Bluetooth-enheden. Fortsæt til trin 2, hvis den ikke er tilsluttet.

### 2 Opret Bluetooth-forbindelsen fra Bluetooth-enheden.

Se den betjeningsvejledning, der følger med Bluetooth-enheden, for at få flere oplysninger om betjening af Bluetooth-enheden.

Når der er oprettet forbindelse, vil du høre en notifikationslyd, der indikerer, at forbindelsen er oprettet.

#### Tip!

- Betjeningen ovenfor er et eksempel. Se betjeningsvejledningen, der følger med Bluetooth-enheden, for at få flere oplysninger.

#### Bemærk!

- Ved tilslutning vises [ULT WEAR], [LE\_ULT WEAR] eller begge på den tilsluttede enhed. Når begge eller [ULT WEAR] vises, skal du vælge [ULT WEAR]; når [LE\_ULT WEAR] vises, skal du vælge [LE\_ULT WEAR].

- Hvis den sidst tilsluttede Bluetooth-enhed placeres i nærheden af headsettet, kan headsettet muligvis automatisk oprette forbindelse til enheden, når der tændes for headsettet. Hvis det er tilfældet, skal du deaktivere Bluetooth-funktionen på den sidst tilsluttede enhed eller slukke for strømmen.
- Hvis du ikke kan tilslutte din Bluetooth-enhed til headsettet, skal du slette headsettets parringsoplysninger på din Bluetooth-enhed og foretage parring igen. Se den betjeningsvejledning, der følger med Bluetooth-enheden, for at få flere oplysninger om betjening af Bluetooth-enheden.

---

### Relateret emne

- [Sådan oprettes en trådløs forbindelse til Bluetooth-enheder](#)
- [Parring og tilslutning til andre Bluetooth-enheder](#)
- [Afspilning af musik fra en enhed via en Bluetooth-forbindelse](#)
- [Afbrydelse af en Bluetooth-forbindelse \(efter brug\)](#)

5-055-976-41(1) Copyright 2024 Sony Corporation

## Tilslutning af headsettet til 2 enheder samtidig (multipunkt-forbindelse)

Når [Connect to 2 devices simultaneously] er aktiveret med appen "Sony | Headphones Connect", kan headsettet oprette forbindelse til 2 enheder via Bluetooth samtidigt, så du kan gøre følgende.

- Vente på et indgående opkald til 2 smartphones  
Du kan lytte til afspillet musik på én smartphone med headsettet, vente på et indgående opkald til begge smartphones og tale, hvis der kommer et indgående opkald.

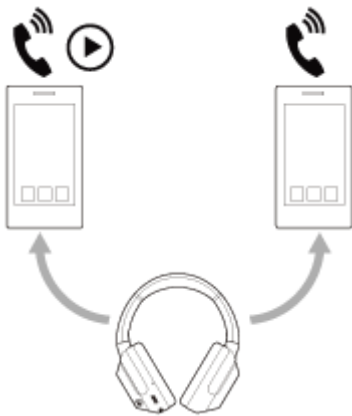

- Skifte musikafspilning mellem 2 enheder  
Du kan skifte musikafspilning fra én enhed til en anden uden at oprette Bluetooth-forbindelse igen.

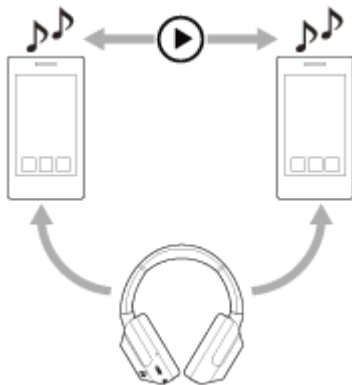

### Forbinde headsettet til 2 enheder via Bluetooth samtidigt

Før du opretter forbindelse, skal appen "Sony | Headphones Connect" være installeret på en af de 2 enheder.

- 1 Par headsettet med de 2 respektive enheder.
- 2 Brug den enhed, som appen "Sony | Headphones Connect" er installeret på, til at oprette Bluetooth-forbindelse til headsettet.
- 3 Aktivér [Connect to 2 devices simultaneously] med appen "Sony | Headphones Connect".
- 4 Brug den anden enhed til at oprette en Bluetooth-forbindelse til headsettet.

Når der er oprettet Bluetooth-forbindelser mellem 2 enheder og headsettet, kan en anden parret enhed tilsluttes via Bluetooth.

Hvis du prøver at oprette Bluetooth-forbindelse til headsettet ved at bruge den tredje enhed, bevares Bluetooth-forbindelsen til den sidste enhed, der afspillede musik, og Bluetooth-forbindelsen til den anden enhed afbrydes. Derefter oprettes der Bluetooth-forbindelse mellem den tredje enhed og headsettet.

### Musikafspilning når headsettet er forbundet til 2 enheder via Bluetooth-forbindelser

- Når du afspiller musik ved at betjene headsettet, afspilles musikken fra den enhed, der sidst afspillede. Hvis du vil afspille musik fra den anden enhed, skal du stoppe afspilningen på den enhed, der afspiller musikken, og starte afspilningen på den anden enhed.
- Selv hvis du starter afspilning ved at betjene den anden enhed, mens du afspiller musik på den første enhed, vil musikken fra den første enhed fortsat kunne høres via headsettet. Hvis du stopper afspilningen på den første enhed i denne tilstand, kan du lytte til musik fra den anden enhed via headsettet.

### Tale i telefon når telefonen med headsettet er forbundet til 2 enheder via Bluetooth-forbindelser

- Når headsettet er forbundet samtidigt til 2 smartphones el.lign. via Bluetooth-forbindelser, vil begge enheder være i standbytilstand.
- Der høres en ringetone via headsettet, når der kommer et indgående opkald til den første enhed. Der høres en ringetone fra den anden enhed, når du taler i headsettet, og der modtages et indgående opkald på den anden enhed. Hvis du afslutter opkaldet på den første enhed, høres ringetonen fra den anden enhed via headsettet.

#### Bemærk!

- Når [Connect to 2 devices simultaneously] er aktiveret på appen "Sony | Headphones Connect", kan du ikke bruge LDAC. Kodekset ændres automatisk til forbindelsen af AAC eller SBC.

#### Relateret emne

- [Muligheder med appen "Sony | Headphones Connect"](#)
- [Sådan oprettes en trådløs forbindelse til Bluetooth-enheder](#)
- [Understøttede codecs](#)



## Brug af det medfølgende hovedtelefonkabel

Hvis du bruger headsettet på et sted, hvor der er begrænsninger for brug af Bluetooth-enheder, f.eks. i fly, kan du bruge headsettet som støjannullerede hovedtelefoner mens headsettet er tilsluttet en enhed via det medfølgende hovedtelefonkabel og headsettet er tændt.

### 1 Slut en indendørsenheden til hovedtelefonkablets indgangsstik med det medfølgende hovedtelefonkabel.

Sørg for at sætte det L-formede stik i den tilsluttende enhed.

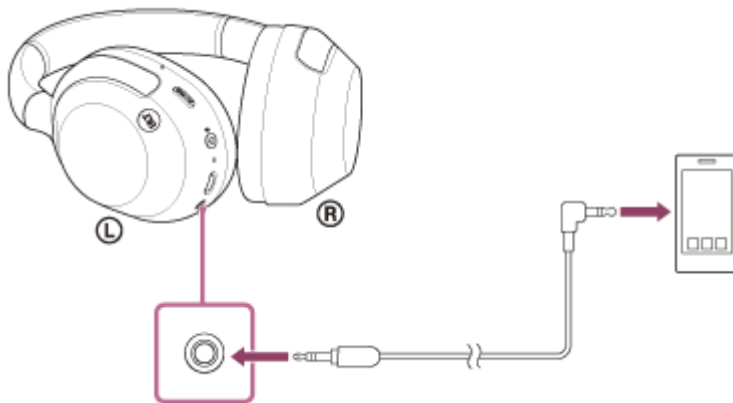

#### Tip!

- Du kan lytte til musik, selvom der er slukket for headsettet. I så fald kan støjreduktionsfunktionen og Bass Control-funktionen (ULT-knappen) ikke bruges.
- Tænd for headsettet for bruge den støjannullerende funktion/omgivende lydtilstand.
- Headsettet slukkes automatisk, hvis du frakobler det medfølgende hovedtelefonkabel fra headsettet, mens det er tændt.
- Der høres en ringetone via headsettet, når der modtages et indgående opkald. Besvar opkaldet vha. din smartphone eller mobiltelefon, og tal vha. telefonens mikrofon. Du kan høre stemmen fra vedkommende, der ringer op, fra headsettet. Hvis du frakobler hovedtelefonkablet fra smartphonen eller mobiltelefonen, kan du tale vha. telefonens mikrofon og højttaler.

#### Bemærk!

- Brug kun det medfølgende hovedtelefonkabel.
- Sørg for, at kablet sluttet til, så det klikker. Lyden høres muligvis ikke normalt, hvis stikket ikke er tilsluttet korrekt.
- Ved brug af hovedtelefonkablet kan Bluetooth-funktionen ikke bruges.
- Ved brug af hovedtelefonkablet kan Bass Control-funktionen (ULT-knappen) ikke bruges.
- Du kan bruge Quick Attention-tilstand mens headsettet er tilsluttet en enhed via det medfølgende hovedtelefonkabel, og headsettet er tændt. Handlinger som indstilling af lydstyrken og afspil/pause skal udføres på afspilningsenheden. Du kan ikke bruge Quick Attention-tilstand, når der er slukket for headsettet.
- Knappen NC/AMB (støjannullering/omgivende lydtilstand) kan ikke bruges, når der er slukket for headsettet.

---

## Relateret emne

- Brug af den støjannullerende funktion
- Sådan bruges kraftfuld baslyd (ULT-knap)
- Sådan høres omgivende lyd under musikafspilning (omgivende lydtilstand)
- Sådan lyttes hurtigt til omgivende lyd (Quick Attention-tilstand)

5-055-976-41(1) Copyright 2024 Sony Corporation

## Afspilning af musik fra en enhed via en Bluetooth-forbindelse

Hvis Bluetooth-enheden understøtter følgende profiler, kan du lytte til musik og betjene enheden fra headsettet via en Bluetooth-forbindelse.

- A2DP (Advanced Audio Distribution Profile)  
Du kan lytte trådløst til musik af høj kvalitet.
- AVRCP (Audio Video Remote Control Profile)  
Du kan justere lydstyrken osv.

Betjeningen kan variere, afhængigt af Bluetooth-enheden. Se den betjeningsvejledning, der følger med Bluetooth-enheden.

### 1 Slut headsettet til en Bluetooth-enhed.

### 2 Tag headsettet på.

Se "[Sådan tages headsettet på](#)" for at få oplysninger om, hvordan du sætter headsettet på ørerne.

### 3 Start afspilningen på Bluetooth-enheden, og juster lydstyrken til et moderat niveau.

### 4 Juster lydstyrken ved hjælp af touch-sensorens kontrolpanel på headsettet.

- Skru op for lydstyrken: Stryg opad flere gange, indtil lydstyrken når det ønskede niveau.



- Skru ned for lydstyrken: Stryg nedad flere gange, indtil lydstyrken når det ønskede niveau.



- Kontinuerlig ændring af lydstyrken: Stryg op eller ned, og hold. Slip ved det ønskede lydstyrkeniveau.

Der lyder en alarm, når lydstyrken når maksimum eller minimum.

### Tip!

- Headsettet understøtter beskyttelse af SCMS-T-indhold. Du kan lytte til musik og anden lyd på headsettet fra en enhed som f.eks. en mobiltelefon eller et bærbart tv, der understøtter beskyttelse af SCMS-T-indhold.
- Afhængigt af Bluetooth-enheden kan det være nødvendigt at justere lydstyrken eller indstille lydudgangsindstillingen på enheden.
- Headsettets lydstyrke under et opkald og under musikafspilning kan justeres uafhængigt af hinanden. Selvom du ændrer lydstyrken under musikafspilning, ændrer det ikke lydstyrken for et opkald.

### Bemærk!

- Hvis kommunikationsforholdene er dårlige, reagerer Bluetooth-enheden muligvis ikke korrekt på betjening på headsettet.

---

### Relateret emne

- [Sådan oprettes en trådløs forbindelse til Bluetooth-enheder](#)
- [Styring af lydenheden \(Bluetooth-forbindelse\)](#)
- [Brug af den støjannullerende funktion](#)

Trådløst støjannullerende stereoheadset  
ULT WEAR

## Styring af lydenheden (Bluetooth-forbindelse)

Hvis din Bluetooth-enhed understøtter enhedens betjeningsfunktion (kompatibel profil: AVRCP), er følgende handlinger mulige. De tilgængelige funktioner kan variere afhængigt af Bluetooth-enheden, så se den betjeningsvejledning, der følger med enheden.

Du kan bruge touch-sensorens kontrolpanel til at udføre følgende handlinger.

- Afspil/pause: Tryk to gange hurtigt på touch-sensorens kontrolpanel (med et interval på 0,4 sekunder).

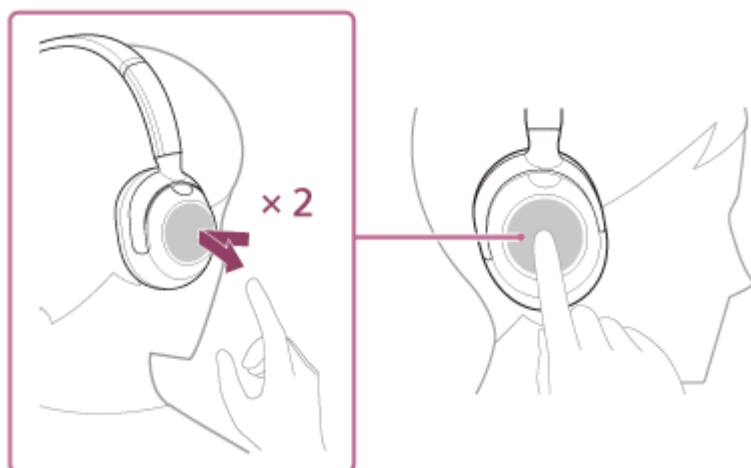

- Spring til starten af det næste spor: Stryg fremad og slip.



- Spring til starten af det forrige spor (eller det aktuelle spor under afspilning): Stryg tilbage og slip.

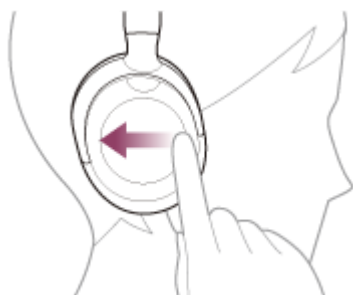

- Hurtig fremadspoling: Stryg fremad, og hold. (Det tager lidt tid, før hurtig fremadspoling starter.) Slip ved det ønskede afspilningspunkt.

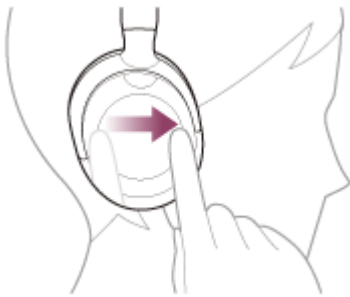

- Hurtig tilbagespoling: Stryg tilbage, og hold. (Det tager lidt tid, før hurtig tilbagespoling starter.) Slip ved det ønskede afspilningspunkt.



- Skru op for lydstyrken: Stryg opad flere gange, indtil lydstyrken når det ønskede niveau.

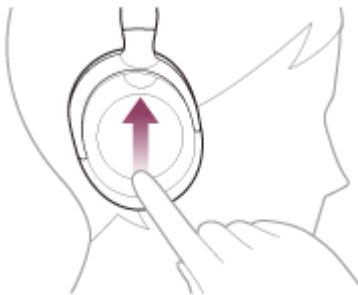

- Skru ned for lydstyrken: Stryg nedad flere gange, indtil lydstyrken når det ønskede niveau.



- Kontinuerlig ændring af lydstyrken: Stryg op eller ned, og hold. Slip ved det ønskede lydstyrkeniveau.

### **Bemærk!**

- Hvis kommunikationsforholdene er dårlige, reagerer Bluetooth-enheden muligvis ikke korrekt på betjening på headsettet.
- De tilgængelige funktioner kan variere, afhængigt af den tilsluttede enhed, musiksoftwaren eller den brugte app. Den kan i nogle tilfælde fungere anderledes eller slet ikke fungere, selvom de ovenfor beskrevne handlinger udføres.

Trådløst støjannullerende stereoheadset  
ULT WEAR

## Afbrydelse af en Bluetooth-forbindelse (efter brug)

---

**1 Afbryd Bluetooth-enheden ved at betjene Bluetooth-enheden.**

Du vil høre en notifikationslyd.

**2 Sluk for headsettet.**

Du vil høre en notifikationslyd.

### Tip!

- Når du er færdig med at afspille musik, afbrydes Bluetooth-forbindelsen muligvis automatisk afhængigt af Bluetooth-enheden.

---

### Relateret emne

- [Sådan slukkes for headsettet](#)

Trådløst støjannullerende stereoheadset  
ULT WEAR

## Om 360 Reality Audio

---

### Hvad er 360 Reality Audio?

360 Reality Audio er en ny musikoplevelse, der bruger Sonys 360 tredimensionelle lydteknologi. Positionsinformation er knyttet til hver lydkilde, såsom vokal, kor og musikinstrumenter, og placeres i et sfærisk rum. Lytterne kan opleve et tredimensionelt lydfelt, som om de oplevede en liveoptræden med kunstnerne.

### Betingelser for brug

Download og brug en (betalings)app til en musikstreamingtjeneste, der understøtter 360 Reality Audio på en iOS- eller Android-enhed som f.eks. en smartphone.

Ved at optimere lydfeltet og headsettets akustiske egenskaber med appen "Sony | Headphones Connect" får du en mere realistisk oplevelse.

Du kan finde flere oplysninger om 360 Reality Audio på følgende URL.

<https://www.sony.net/360RA/>

#### **Bemærk!**

- Tjenesten er ikke tilgængelig i visse lande og regioner.



Trådløst støjannullerende stereoheadset  
ULT WEAR

## Hvad er støjannullering?

Den støjannullerende funktion genererer antifaselyd mod udefrakommende lyde (f.eks. støj fra køretøjer eller indendørs klimaanlæg) for at reducere den omgivende støj ved at udligne dem.

### Bemærk!

- Afhængigt af typen af støj eller ved brug i et meget støjsvagt miljø opnår du muligvis ikke en effekt af støjreduktionen, eller du kan opleve øgning af visse former for støj.
- Afhængigt af hvordan du bærer headsettet, kan effekten af støjreduktionsfunktionen blive reduceret, eller der høres en biplyd (feedback). Tag i så fald headsettet af, og sæt det på igen.
- Den støjannullerende funktion virker primært på støj på lavfrekvensbåndet, f.eks. køretøjer og klimaanlæg. Selvom støjen bliver reduceret, fjernes den ikke fuldstændigt.
- Når du bruger headsettet i en bil eller bus, kan der forekomme støj, afhængigt af vejforholdene.
- Mobiltelefoner kan skabe forstyrrelser og støj. Hvis det forekommer, skal headsettet flyttes længere væk fra mobiltelefonen.
- Du må ikke dække opkaldsmikrofonen (A) på headsettets venstre enhed og mikrofonerne til støjreduktionsfunktionen (B) på headsettets venstre og højre enhed med hånden osv. Hvis de tildækkes, opnås effekten af støjreduktionsfunktionen eller omgivende lydtilstand muligvis ikke, eller der lyder en biplyd (feedback). Hvis dette sker, skal du fjerne hænderne eller andet fra den højre eller venstre mikrofon.

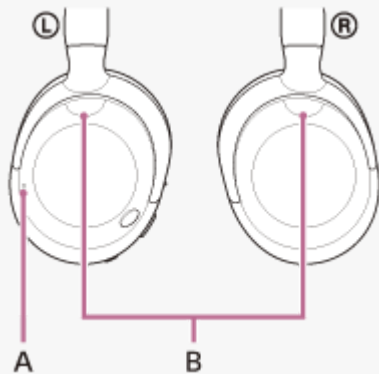

Du kan finde flere oplysninger om, hvordan du bruger støjreduktionsfunktionen, i følgende relaterede emne.

### Relateret emne

- [Brug af den støjannullerende funktion](#)

## Brug af den støjannullerende funktion

Hvis du bruger den støjannullerende funktion, kan du lytte til musik uden at blive forstyrret af omgivende støj.

### 1 Tænd for headsettet.

Du vil høre en notifikationslyd, der indikerer, at headsettet er tændt. Første gang, du bruger headsettet efter købet, eller lige efter initialisering af headsettet, slås støjreduktionsfunktionen automatisk til, når du tænder for headsettet. Enhver ændring af indstillingerne bevares fra dette tidspunkt.

### 2 Tryk på knappen NC/AMB (støjreduktion/omgivende lydtilstand) (A) for at ændre indstillingerne for støjreduktionsfunktionen.

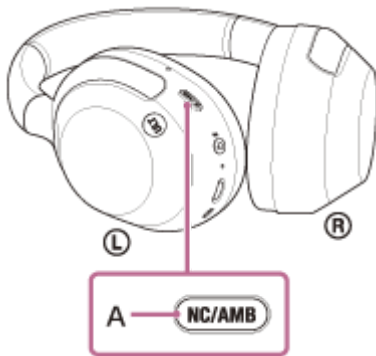

Hver gang der trykkes på knappen, skifter funktionen som følger.  
Omgivende lydtilstand: TIL  
Du vil høre en notifikationslyd.



Støjannullerende funktion: TIL  
Du vil høre en notifikationslyd.

## Om videoen med instruktionsvejledning

Se videoen for at se, hvordan du bruger støjreduktionsfunktionen (lydforklaring er ikke tilgængelig).

[https://rd1.sony.net/help/mdr/mov0068/h\\_zz/](https://rd1.sony.net/help/mdr/mov0068/h_zz/)

### Tip!

- Hvis du tilslutter det medfølgende hovedtelefonkabel, mens du bruger den støjannullerende funktion via en Bluetooth, deaktiveres Bluetooth, men du kan stadig bruge den støjannullerende funktion.
- Hvis du bruger headsettet som almindelige hovedtelefoner, skal du slukke for headsettet og bruge det medfølgende hovedtelefonkabel.
- Du kan også ændre indstillingerne for den støjannullerende funktion og omgivende lydtilstand med appen "Sony | Headphones Connect".
- Du kan vælge en af følgende på appen "Sony | Headphones Connect" for at ændre funktionerne, når du trykker på knappen NC/AMB (støjreduktion/omgivende lydtilstand).

- Støjannullerende funktion: TIL ➡ Omgivende lydtilstand: TIL ➡ Støjannullerende funktion: FRA/Omgivende lydtilstand: FRA
- Støjannullerende funktion: TIL ➡ Omgivende lydtilstand: TIL
- Omgivende lydtilstand: TIL ➡ Støjannullerende funktion: FRA/Omgivende lydtilstand: FRA
- Støjannullerende funktion: TIL ➡ Støjannullerende funktion: FRA/Omgivende lydtilstand: FRA

---

## Relateret emne

- [Om stemmevejledning](#)
- [Sådan tændes for headsettet](#)
- [Hvad er støjannullering?](#)
- [Sådan høres omgivende lyd under musikafspilning \(omgivende lydtilstand\)](#)
- [Muligheder med appen "Sony | Headphones Connect"](#)

5-055-976-41(1) Copyright 2024 Sony Corporation

## Sådan høres omgivende lyd under musikafspilning (omgivende lydtilstand)

De mikrofoner, der er indbygget i venstre og højre headsetenheder, gør det lettere at høre lyd fra omgivelserne. Du kan høre omgivende lyd, mens du afspiller musik.

### 1 Tænd for headsettet.

Du vil høre en notifikationslyd, der indikerer, at headsettet er tændt.

Første gang du bruger headsettet efter købet, eller lige efter initialisering af headsettet, slås støjreduktionsfunktionen automatisk til, når du tænder for headsettet. Enhver ændring af indstillingerne bevares fra dette tidspunkt.

### 2 Tryk på knappen NC/AMB (støjreduktion/omgivende lydtilstand) (A) for at skifte til den omgivende lydtilstand.

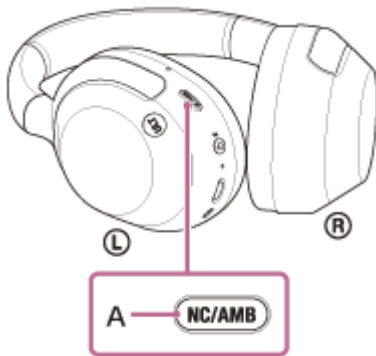

Hver gang der trykkes på knappen, skifter funktionen som følger.

Støjreduktionsfunktionsfunktion: TIL

Du vil høre en notifikationslyd.



Omgivende lydtilstand: TIL

Du vil høre en notifikationslyd.

## Om videoen med instruktionsvejledning

Se videoen for at se, hvordan du bruger den omgivende lydtilstand (lydforklaring er ikke tilgængelig).

[https://rd1.sony.net/help/mdr/mov0068/h\\_zz/](https://rd1.sony.net/help/mdr/mov0068/h_zz/)

### Tip!

- Indstillinger for omgivende lydtilstand, som ændres med appen "Sony | Headphones Connect", gemmes i headsettet. Når du har ændret indstillingerne, kan du afspille musik med de gemte indstillinger ved blot at aktivere den omgivende lydtilstand, selvom headsettet er tilsluttet andre enheder, hvor appen "Sony | Headphones Connect" ikke er installeret.
- Du kan vælge en af følgende på appen "Sony | Headphones Connect" for at ændre funktionerne, når du trykker på knappen NC/AMB (støjreduktion/omgivende lydtilstand).
  - Støjannullerende funktion: TIL ➡ Omgivende lydtilstand: TIL ➡ Støjannullerende funktion: FRA/Omgivende lydtilstand: FRA
  - Støjannullerende funktion: TIL ➡ Omgivende lydtilstand: TIL

- Omgivende lydtilstand: TIL ➡ Støjannullerende funktion: FRA/Omgivende lydtilstand: FRA
- Støjannullerende funktion: TIL ➡ Støjannullerende funktion: FRA/Omgivende lydtilstand: FRA

### Bemærk!

- Afhængigt af de omgivende forhold og typen/lydstyrken for lydafspilning høres den omgivende lyd muligvis ikke selv ved brug af Omgivende lydtilstand. Brug ikke headsettet på steder, hvor det ville være farligt ikke at kunne høre lyde fra omgivelserne, f.eks. på en vej med bil- og cykeltrafik.
- Hvis headsettet ikke sidder korrekt på dine ører, fungerer omgivende lydtilstand muligvis ikke korrekt. Tag headsettet korrekt på.
- Afhængigt af omgivelserne kan der forekomme mere vindstøj, når omgivende lydtilstand er slået fra. Annuller i så fald stemmefokus med appen "Sony | Headphones Connect". Slå omgivende lydtilstand fra, hvis der stadig er meget vindstøj.

---

### Relateret emne

- [Om stemmevejledning](#)
- [Brug af den støjannullerende funktion](#)
- [Muligheder med appen "Sony | Headphones Connect"](#)

Trådløst støjannullerende stereoheadset  
ULT WEAR

## Sådan lyttes hurtigt til omgivende lyd (Quick Attention-tilstand)

Denne funktion skruer ned for musik, opkaldslyde og ringetonen, så omgivende lyde nemt kan høres. Quick Attention-tilstanden er nyttig, når du gerne hurtigt vil høre meddelelser om togafgange osv.

### Sådan aktiveres Quick Attention-tilstand

Berør hele touch-sensorens kontrolpanel (A) på headsettet. Quick Attention-tilstand aktiveres kun, når du rører touch-sensorens kontrolpanel.

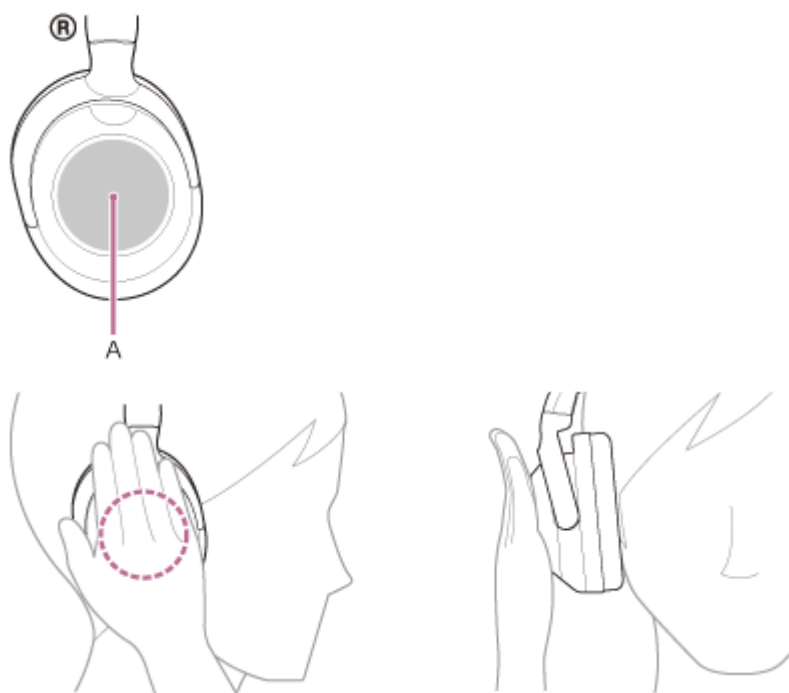

### Sådan deaktiveres Quick Attention-tilstand

Fjern hånden fra touch-sensorens kontrolpanel.

### Om videoen med instruktionsvejledning

Se videoen for at se, hvordan du bruger Quick Attention-tilstanden (lydforklaring er ikke tilgængelig).

[https://rd1.sony.net/help/mdr/mov0069/h\\_zz/](https://rd1.sony.net/help/mdr/mov0069/h_zz/)

#### Bemærk!

- Hvis du rører på følgende måde, virker funktionen muligvis ikke korrekt.
  - Ikke hele touch-sensorens kontrolpanel er tildækket.



– Der røres ikke ved touch-sensorens kontrolpanel.



- Afhængigt af de omgivende forhold og lydafspilningens type eller lydstyrke høres den omgivende lyd muligvis ikke, selv om du anvender Quick Attention-tilstanden. Brug ikke headsettet på steder, hvor det ville være farligt ikke at kunne høre lyde fra omgivelserne, f.eks. på en vej med bil- og cykeltrafik.
- Hvis headsettet ikke sidder ordentligt, virker Quick Attention-tilstanden muligvis ikke korrekt. Tag headsettet korrekt på.

Trådløst støjannullerende stereoheadset  
ULT WEAR

## Sådan bruges kraftfuld baslyd (ULT-knap)

Du kan nemt fremhæve baslyd ved hjælp af ULT-knappen.

### Sådan aktiveres ULT-knappen med baseffekt

Når headsettet tændes, aktiveres denne funktion automatisk.

Når du bruger headsettet for første gang efter køb eller lige efter initialisering af headsettet, er denne funktion automatisk indstillet til ULT1. Enhver ændring af indstillingerne bevares fra dette tidspunkt.

### Sådan ændres ULT-knapindstillingen

Hver gang der trykkes på knappen ULT (A), skifter funktionen til ULT1, ULT2 og FRA i denne rækkefølge. Der lyder en notifikationslyd, hver gang indstillingen ændres.

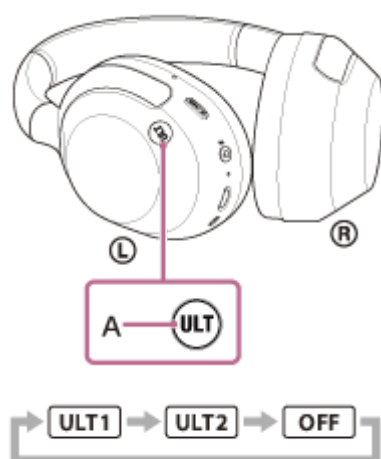

ULT1: Denne indstilling fremhæver det dybe basområde frem for andre lyde.

ULT2: Denne indstilling fremhæver kraftig lyd mere end ULT1.

FRA: Slår ULT-knapindstillingen fra.

#### Tip!

- Du kan også bruge appen "Sony | Headphones Connect" til at skifte ULT-knapindstillingen til ULT1/ULT2/FRA.

#### Bemærk!

- Når CLEAR BASS indstilles til høj, kan det være svært at opnå effekten af ULT2.
- Indstillingen ULT1/ULT2/FRA opretholdes, selv efter at headsettet er slukket. Når der tændes for headsettet, fungerer denne funktion i samme indstilling, som før der blev slukket.
- Knappen ULT deaktiveres under et opkald.

#### Relateret emne

- [Muligheder med appen "Sony | Headphones Connect"](#)





Trådløst støjannullerende stereoheadset  
ULT WEAR

## Om lyd kvalitetstilstanden

---

Der kan vælges følgende 2 lyd kvalitetstilstande under Bluetooth-afspilning. Du kan skifte indstillingerne og kontrollere lyd kvalitetstilstanden med appen "Sony | Headphones Connect".

**Prioritering af lyd kvalitet:** Prioriterer lyd kvalitet (standard).

**Prioritering af stabil forbindelse:** Prioriterer en stabil forbindelse.

- Når du vil prioritere lyd kvalitet, skal du vælge "Prioritering af lyd kvalitet".
- Hvis forbindelsen er ustabil, f.eks. kun lyd med udfald, skal du vælge "Prioritering af stabil forbindelse".

### Bemærk!

- Afspilningstiden kan blive kortere afhængigt af lyd kvalitet og de forhold, hvorved du bruger headsettet.
- Afhængigt af de omgivende forhold i det område, hvor du bruger headsettet, kan der stadig forekomme udfald i lyden, selvom tilstanden "Prioritering af stabil forbindelse" er valgt.

---

### Relateret emne

- [Muligheder med appen "Sony | Headphones Connect"](#)

Trådløst støjannullerende stereoheadset  
ULT WEAR

## Understøttede codecs

---

Et codec er en "lydkodningsalgoritme", som bruges til at overføre lyd trådløst via en Bluetooth-forbindelse. Headsettet understøtter følgende 3 codecs for musikafspilning via en A2DP-forbindelse: SBC, AAC og LDAC.

- SBC

Dette er forkortelsen for Subband Codec.

SBC er den standard-lydkodningsteknologi, der bruges i Bluetooth-enheder.

Alle Bluetooth-enheder understøtter SBC.

- AAC

Dette er forkortelsen for Advanced Audio Coding.

AAC bruges hovedsageligt i Apple-produkter som iPhone og giver højere lyd kvalitet end SBC.

- LDAC

LDAC er en lydkodningsteknologi, der er udviklet af Sony til transmission af High-Resolution (Hi-Res) Audio-indhold selv over en Bluetooth-forbindelse.

Modsat andre Bluetooth-kompatible kodningsteknologier, f.eks. SBC, fungerer den uden nedkonvertering af High-Resolution Audio-indholdet\*.

Den tillader ca. 3x flere data\*\* end andre teknologier, der sender via et trådløst Bluetooth-netværk, du får en utrolig høj lyd kvalitet, implementering af effektiv kodning og optimeret stakning.

\* gælder ikke indhold i DSD-format.

\*\* sammenlignet med SBC, når der er valgt bithastigheder på 990 kbps (96/48 kHz) eller 909 kbps (88,2/44,1 kHz).

Når der overføres musik i en af ovenstående codec fra en tilsluttet enhed, skifter headsettet til den pågældende codec og afspiller musikken i samme codec.

Hvis den tilsluttede enhed understøtter en codec med højere lyd kvalitet end SBC, skal du muligvis indstille enheden på forhånd, før du kan afspille musik med den ønskede codec fra de understøttede codecs.

Se den betjeningsvejledning, der fulgte med enheden angående codec-indstilling.

---

### Relateret emne

- [Om lyd kvalitetstilstanden](#)

Trådløst støjannullerende stereoheadset  
ULT WEAR

## Om DSEE-funktionen

---

DSEE-funktionen supplerer den højfrekvente lyd, som ofte går tabt fra komprimerede lydkilder, så det i headsettet svarer til CD-lydkvalitet.

Lydkilder komprimeret af streaming-afspilning, MP3, Bluetooth transmissionskodec osv. afspilles med naturlig og dynamisk lyd.

DSEE-funktionen kan indstilles i appen "Sony | Headphones Connect" og er kun tilgængelig, når headsettet er tilsluttet via en Bluetooth-forbindelse.

Afhængigt af specifikationerne for afspilningsenheden kan DSEE-funktionen deaktiveres ved transmittering af en komprimeret lydkilde vha. LDAC.

### Bemærk!

- Når DSEE indstilles til [Auto], reduceres den tilgængelige brugstid.

---

### Relateret emne

- [Muligheder med appen "Sony | Headphones Connect"](#)

## Modtagelse af et opkald

Du kan bruge håndfri opkald med en smartphone eller mobiltelefon, som understøtter Bluetooth-profilen HFP (Hands-free Profile) eller HSP (Headset Profile), via en Bluetooth-forbindelse.

- Hvis din smartphone eller mobiltelefon understøtter både HFP og HSP, skal den indstilles til HFP.
- Betjeningen kan variere afhængigt af smartphonen eller mobiltelefonen. Se betjeningsvejledningen, der følger med smartphonen eller mobiltelefonen.
- Funktionerne virker muligvis ikke korrekt, selvom du forsøger at betjene dem med headsettet, afhængigt af den tilsluttede enhed eller det program, du bruger.

## Ringetone

Når der kommer et indgående opkald, lyder der en ringetone fra headsettet, og indikatoren (blå) blinker hurtigt. Du hører en af følgende ringetoner, afhængigt af din smartphone eller mobiltelefon.

- Ringetone indstillet på headsettet
- Ringetone indstillet på smartphonen eller mobiltelefonen
- Ringetone kun for en Bluetooth-forbindelse indstillet på smartphonen eller mobiltelefonen

- 1 **Tilslut først headsettet til en smartphone eller mobiltelefon via en Bluetooth-forbindelse.**
- 2 **Når du hører en ringetone, skal du trykke to gange på touch-sensorens kontrolpanel (med et interval på ca. 0,4 sekunder) og besvare opkaldet.**

Når du modtager et indgående opkald under afspilning af musik, sættes afspilningen på pause, og der kan høres en ringetone fra headsettet.

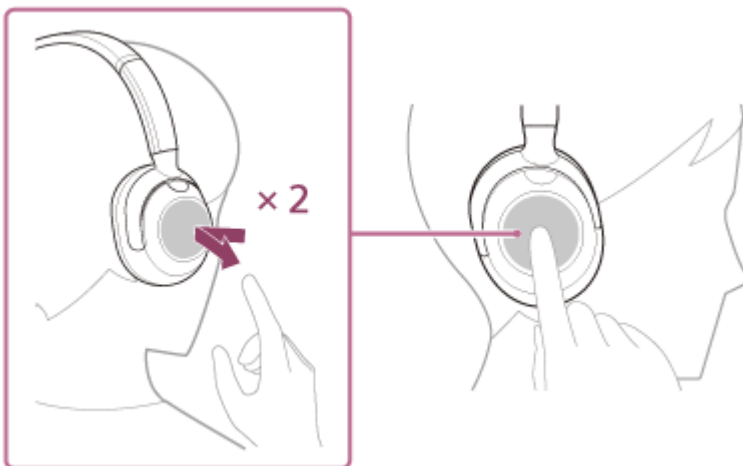

Headsettet har retningsuafhængige mikrofoner. Du kan tale uden at bekymre dig om mikrofonens position.

### Hvis der ikke lyder en ringetone via headsettet

- Headsettet er muligvis ikke sluttet til smartphonen eller mobiltelefonen med HFP eller HSP. Kontrollér forbindelsesstatussen på smartphonen eller mobiltelefonen.
- Sæt afspilningen på pause ved hjælp af afspilningsenheden, hvis afspilningen af musik ikke automatisk sættes på pause.

- 3 **Juster lydstyrken ved hjælp af touch-sensorens kontrolpanel.**

- Skru op for lydstyrken: Stryg opad flere gange, indtil lydstyrken når det ønskede niveau.

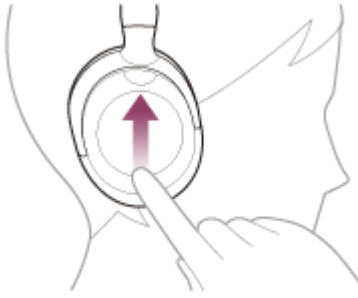

- Skru ned for lydstyrken: Stryg nedad flere gange, indtil lydstyrken når det ønskede niveau.

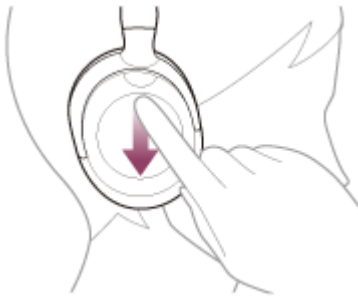

- Kontinuerlig ændring af lydstyrken: Stryg op eller ned, og hold. Slip ved det ønskede lydstyrkeniveau.

Der lyder en alarm, når lydstyrken når maksimum eller minimum.

#### 4 Når du afslutter dit opkald, skal du trykke to gange hurtigt på touch-sensorens kontrolpanel (med et interval på ca. 0,4 sekunder) for at afslutte opkaldet.

Hvis du modtog et opkald under musikafspilning, fortsætter musikafspilningen automatisk, når opkaldet er slut.

#### Tip!

- Når du modtager et opkald på din smartphone eller mobiltelefon, modtager nogle smartphones eller mobiltelefoner opkaldet på telefonen i stedet for via headsettet. Overfør opkaldet til headsettet ved hjælp af din smartphone eller mobiltelefon.
- Lydstyrken for et opkald kan kun justeres under en telefonsamtale.
- Headsettets lydstyrke under et opkald og under musikafspilning kan justeres uafhængigt af hinanden. Selvom du ændrer lydstyrken under et opkald, ændrer det ikke lydstyrken for afspillet musik.

#### Bemærk!

- Afhængigt af den tilsluttede enhed eller afspilningsenhed kan det ske, at afspilningen ikke genoptages, selvom du afslutter opkaldet, når du modtager et opkald under afspilning af musik.
- Brug en smartphone eller mobiltelefon mindst 50 cm fra headsettet. Der kan opstå støj, hvis smartphonen eller mobiltelefonen er placeret for tæt på headsettet.
- Din stemme høres fra headsettet via headsettets mikrofon (sidetonefunktion). I så fald kan der muligvis hørende omgivende lyde eller lyde fra headsettets betjening gennem headsettet, men dette er ingen funktionsfejl.

#### Relateret emne

- [Sådan oprettes en trådløs forbindelse til Bluetooth-enheder](#)
- [Sådan foretages et opkald](#)
- [Funktioner til et telefonopkald](#)



## Sådan foretages et opkald

Du kan bruge håndfri opkald med en smartphone eller mobiltelefon, som understøtter Bluetooth-profilen HFP (Hands-free Profile) eller HSP (Headset Profile), via en Bluetooth-forbindelse.

- Hvis din smartphone eller mobiltelefon understøtter både HFP og HSP, skal den indstilles til HFP.
- Betjeningen kan variere afhængigt af smartphonen eller mobiltelefonen. Se betjeningsvejledningen, der følger med smartphonen eller mobiltelefonen.
- Funktionerne virker muligvis ikke korrekt, selvom du forsøger at betjene dem med headsettet, afhængigt af den tilsluttede enhed eller det program, du bruger.

### 1 Tilslut headsettet til en smartphone eller mobiltelefon via en Bluetooth-forbindelse.

### 2 Betjen smartphonen eller mobiltelefonen for at foretage et opkald.

Når du foretager et opkald, lyder klartonen fra headsettet.

Afspilningen sættes på pause, hvis du foretager et opkald under afspilning af musik.

Brug smartphonen eller mobiltelefonen til at overføre opkaldet til headsettet.

Headsettet har retningsuafhængige mikrofoner. Du kan tale uden at bekymre dig om mikrofonens position.

### 3 Juster lydstyrken ved hjælp af touch-sensorens kontrolpanel.

- Skru op for lydstyrken: Stryg opad flere gange, indtil lydstyrken når det ønskede niveau.

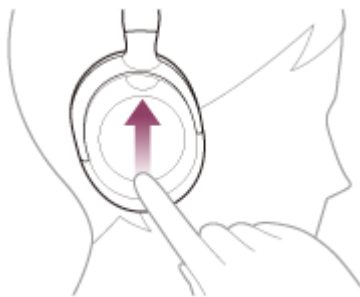

- Skru ned for lydstyrken: Stryg nedad flere gange, indtil lydstyrken når det ønskede niveau.



- Kontinuerlig ændring af lydstyrken: Stryg op eller ned, og hold. Slip ved det ønskede lydstyrkeniveau.

Der lyder en alarm, når lydstyrken når maksimum eller minimum.

### 4 Når du afslutter dit opkald, skal du trykke to gange hurtigt på touch-sensorens kontrolpanel (med et interval på ca. 0,4 sekunder) for at afslutte opkaldet.



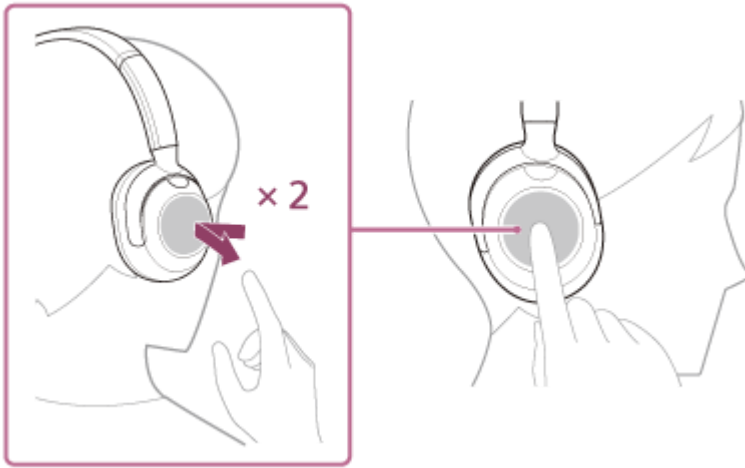

Hvis du foretog et opkald under musikafspilning, fortsætter musikafspilning automatisk, når opkaldet er færdigt.

### Tip!

- Lydstyrken for et opkald kan kun justeres under en telefonsamtale.
- Headsettets lydstyrke under et opkald og under musikafspilning kan justeres uafhængigt af hinanden. Selvom du ændrer lydstyrken under et opkald, ændrer det ikke lydstyrken for afspillet musik.

### Bemærk!

- Afhængigt af den tilsluttede enhed eller afspilningsenhed genoptages afspilningen muligvis ikke, når du modtager et opkald under afspilning af musik og afslutter det.
- Brug en smartphone eller mobiltelefon mindst 50 cm fra headsettet. Der kan opstå støj, hvis smartphonen eller mobiltelefonen er placeret for tæt på headsettet.
- Din stemme høres fra headsettet via headsettets mikrofon (sidetonefunktion). I så fald kan der muligvis hørende omgivende lyde eller lyde fra headsettets betjening gennem headsettet, men dette er ingen funktionsfejl.

### Relateret emne

- [Sådan oprettes en trådløs forbindelse til Bluetooth-enheder](#)
- [Modtagelse af et opkald](#)
- [Funktioner til et telefonopkald](#)

Trådløst støjannullerende stereoheadset  
ULT WEAR

## Funktioner til et telefonopkald

---

De tilgængelige funktioner under et opkald kan variere afhængigt af den profil, der understøttes af din smartphone eller mobiltelefon. Selvom profilen er den samme, kan funktionerne desuden variere, afhængigt af din smartphone eller mobiltelefon.

Funktionerne virker muligvis ikke korrekt, selvom du forsøger at betjene dem med touch-sensorkontrolpanelet, afhængigt af den tilsluttede enhed eller det program, du bruger.

Se betjeningsvejledningen, der følger med smartphonen eller mobiltelefonen.

### Understøttet profil: HFP (Hands-free Profile)

#### Under standby/musikafspilning

- Hold fingeren på touch-sensorens kontrolpanel for at starte stemmeopkaldsfunktionen på din smartphone/mobiltelefon, eller åbn Google app på en Android-smartphone eller via Siri på en iPhone.



#### Udgående opkald

- Tryk to gange på touch-sensorens kontrolpanel (med et interval på ca. 0,4 sekunder) for at annullere et udgående opkald.

#### Indgående opkald

- Tryk to gange hurtigt efter hinanden på touch-sensorens kontrolpanel for at besvare et opkald.
- Hold fingeren på touch-sensorens kontrolpanel for at afvise et opkald.

#### Under opkald

- Tryk to gange hurtigt efter hinanden på touch-sensorens kontrolpanel for at afslutte et opkald.

### Understøttet profil: HSP (Headset Profile)

#### Udgående opkald

- Tryk to gange hurtigt efter hinanden på touch-sensorens kontrolpanel for at annullere et udgående opkald.

#### Indgående opkald

- Tryk to gange hurtigt efter hinanden på touch-sensorens kontrolpanel for at besvare et opkald.

## Under opkald

- Tryk to gange hurtigt efter hinanden på touch-sensorens kontrolpanel for at afslutte et opkald.

---

### Relateret emne

- [Modtagelse af et opkald](#)
- [Sådan foretages et opkald](#)

5-055-976-41(1) Copyright 2024 Sony Corporation

Trådløst støjannullerende stereoheadset  
ULT WEAR

## Sådan foretages et videoopkald på en computer

Når du foretager et videoopkald på din computer, kan du tale trådløst via headsettet.

### 1 Tilslut headsettet til computeren via en Bluetooth-forbindelse.

### 2 Start videoopkaldsprogrammet på computeren.

### 3 Kontrollér indstillingerne\* for videoopkaldsprogrammet.

- Når du foretager et videoopkald på computeren, skal du vælge opkaldsforbindelser (HFP/HSP) og ikke musikafspilningsforbindelser (A2DP). Hvis du vælger musikafspilningsforbindelser, kan du muligvis ikke foretage videoopkald.
- Gå til højttalerindstillingerne, og vælg opkaldsforbindelser [Headset (ULT WEAR Hands-Free)]\*\* . ([Headphones (ULT WEAR Stereo)]\*\* er til musikafspilningsforbindelser).
- Gå til mikrofonindstillingerne, og vælg opkaldsforbindelser [Headset (ULT WEAR Hands-Free)]\*\* .
- Afhængigt af det brugte videoopkaldsprogram kan du komme ud for, at opkaldsforbindelserne [Headset (ULT WEAR Hands-Free)]\*\* eller musikafspilningsforbindelserne [Headphones (ULT WEAR Stereo)]\*\* ikke kan vælges i højttaler- eller mikrofonindstillingerne, og det kan ske, at du kun får vist [ULT WEAR]. Hvis dette er tilfældet, skal du vælge [ULT WEAR].
- Se kundesupportwebstedet for at finde svar på ofte stillede spørgsmål.

\* Det er ikke sikkert, at funktionen er tilgængelig – det afhænger af videoopkaldsprogrammet.

\*\* Navne kan variere, afhængigt af den brugte computer eller videoopkaldsprogrammet.

### Tip!

- Når du ikke kan kontrollere indstillingerne for videoopkaldsprogrammet, eller når du ikke kan vælge opkaldsforbindelserne [Headset (ULT WEAR Hands-Free)], skal du vælge [Headset (ULT WEAR Hands-Free)] i indstillingerne på din computer for at oprette de forskellige forbindelser. Se "[Tilslutning til en parret computer \(Windows 11\)](#)", "[Tilslutning til en parret computer \(Windows 10\)](#)" eller "[Tilslutning til en parret computer \(Mac\)](#)".

### Bemærk!

- Headsettet fungerer muligvis ikke korrekt under et videoopkald, afhængigt af computeren eller det program, du bruger. Dette kan forbedres ved at genstarte computeren.

### Relateret emne

- [Sådan oprettes en trådløs forbindelse til Bluetooth-enheder](#)
- [Parring og tilslutning til en computer \(Windows® 11\)](#)
- [Parring og tilslutning til en computer \(Windows 10\)](#)
- [Parring og tilslutning til en computer \(Mac\)](#)
- [Tilslutning til en parret computer \(Windows 11\)](#)
- [Tilslutning til en parret computer \(Windows 10\)](#)

- [Tilslutning til en parret computer \(Mac\)](#)
- [Afbrydelse af en Bluetooth-forbindelse \(efter brug\)](#)
- [Kundesupportwebsteder](#)

5-055-976-41(1) Copyright 2024 Sony Corporation

Trådløst støjannullerende stereoheadset  
ULT WEAR

## Afbrydelse af en Bluetooth-forbindelse (efter brug)

---

**1 Afbryd Bluetooth-enheden ved at betjene Bluetooth-enheden.**

Du vil høre en notifikationslyd.

**2 Sluk for headsettet.**

Du vil høre en notifikationslyd.

### Tip!

- Når du er færdig med at afspille musik, afbrydes Bluetooth-forbindelsen muligvis automatisk afhængigt af Bluetooth-enheden.

---

### Relateret emne

- [Sådan slukkes for headsettet](#)

Trådløst støjannullerende stereoheadset  
ULT WEAR

## Brug af Google Assistant

Ved at bruge Google Assistant-funktionen, der leveres med smartphonen, kan du betjene din smartphone eller udføre en søgning ved at tale i headsettets mikrofon.

### Kompatible smartphones

- Smartphones med Android™ 6.0 eller senere

#### 1 Start appen "Sony | Headphones Connect", og indstil touch-sensorens kontrolpanel til Google Assistant-funktionen.

Første gang du bruger Google Assistant, skal du starte Google Assistant-appen og trykke på [Finish headphones setup] i samtalevisningen og følge anvisningerne på skærmen for at udføre startopsætningen af Google Assistant. Du kan finde flere oplysninger om appen "Sony | Headphones Connect" på følgende URL.

[https://rd1.sony.net/help/mdr/hpc/h\\_zz/](https://rd1.sony.net/help/mdr/hpc/h_zz/)

#### 2 Sig "OK Google", eller brug touch-sensorens kontrolpanel for at bruge Google Assistant.



- Hold fingeren på touch-sensorens kontrolpanel for at bruge en stemmekommando, og slip, når du har sagt kommandoen.
- Hvis der ikke registreres en stemmekommando, mens du holder fingeren på touch-sensorens kontrolpanel, læses notifikationer højt, når du slipper sensoren.

Du kan finde flere oplysninger om Google Assistant på følgende websted:

<https://assistant.google.com>

### Betjening af headsettet med Google Assistant

Ved at sige bestemte ord til Google Assistant kan du indstille den støjreducerende funktion eller udføre andre handlinger for headsettet.

Du kan finde flere oplysninger på følgende websted\*:

<https://support.google.com/assistant/answer/7172842#headphones>

\* Det er ikke sikkert, at headsettet er kompatibelt med alle specifikationer på webstedet.

#### Tip!

- Kontrollér eller opdaterer headsettets softwareversion med appen "Sony | Headphones Connect".
- Når Google Assistent ikke er tilgængelig, fordi der f.eks. ikke er oprettet forbindelse til netværket, høres stemmevejledningen "The Google Assistant is not connected" (Google Assistent er ikke forbundet).
- Hvis du ikke kan se [Finish headphones setup] i samtalevisningen i Google Assistent-appen, skal du slette parringsoplysningerne for headsettet fra Bluetooth-indstillingerne på din smartphone og foretage en ny parring.
- Det er muligt ikke at tildele stemmestyringen til touch-sensorens kontrolpanel.

### **Bemærk!**

- Hvis funktionen for touch-sensorens kontrolpanel er indstillet som Google Assistent, kan stemmestyringsfunktionen (Google app) ikke bruges.
- Hvis funktionen for touch-sensorens kontrolpanel er indstillet som Google Assistent, kan stemmestyringsfunktionen (Siri) ikke bruges.
- Hvis funktionen for touch-sensorens kontrolpanel er indstillet som Google Assistent, kan Amazon Alexa ikke bruges fra headsettet.
- Google Assistent er ikke tilgængelig på visse sprog og i visse lande og regioner.
- Funktionen til betjening af headsettet med Google Assistent afhænger af specifikationerne for Google Assistent.
- Specifikationerne for Google Assistent kan til enhver tid og uden varsel ændres.
- Du kan få oplysninger om de tjenester, der leveres af andre virksomheder som f.eks. Google Assistent eller Amazon Alexa, ved at kontakte den enkelte tjenesteudbyder direkte.  
Sony påtager sig intet ansvar for eventuelle problemer som f.eks. misforståelser, der er relateret til de tjenester, der leveres af andre virksomheder.



Trådløst støjannullerende stereoheadset  
ULT WEAR

## Brug af Amazon Alexa

Når du bruger appen Amazon Alexa, som er installeret på en mobilenhed som f.eks. en smartphone, kan du tale i headsettets mikrofon for at betjene mobilenheden eller udføre en søgning.

### Kompatible smartphones

- Os-versionen der understøtter den nyeste version af Amazon Alexa-appen på Android eller iOS
- Installation af den seneste version af appen Amazon Alexa er påkrævet.

**1 Tænd for headsettet, og forbind det til smartphonen via Bluetooth-forbindelse.**

**2 Start appen Amazon Alexa.**

Første gang du bruger Amazon Alexa, skal du logge på med din Amazon-konto og konfigurere headsettet til Amazon Alexa-appen. Du kan finde flere oplysninger i "Registrering af dit headset med Amazon Alexa-appen (indledende opsætning af Amazon Alexa)".

**3 Sig aktiveringsordet\* ("Alexa"), eller brug touch-sensorens kontrolpanel for at anvende Amazon Alexa.**



- Hold fingeren på touch-sensorens kontrolpanel for at bruge en stemmekommando.
- Hvis der ikke høres nogen stemme, annulleres funktionen automatisk.

\* Du kan indstille et aktiveringsord ved at slå [Activate Voice Assistant with your Voice] til i appen "Sony | Headphones Connect".

Du kan finde flere oplysninger om Amazon Alexa og dens funktioner på følgende websted:  
<https://www.amazon.com/b?node=16067214011>

### Registrering af dit headset med Amazon Alexa-appen (indledende opsætning af Amazon Alexa)

1. Tryk på ikonet [More] i nederste højre hjørne af appskærmen Amazon Alexa, og tryk derefter på [Add a Device].
2. På skærmen [Which device would you like to set up?] vælges [Headphones].
3. Gå til [AVAILABLE DEVICES] på skærmen [Select your device], og vælg [ULT WEAR].

Hvis du ikke kan finde [ULT WEAR] i [AVAILABLE DEVICES], er headsettet ikke forbundet med din smartphone via Bluetooth-forbindelse. Forbind headsettet til smartphonen via Bluetooth-forbindelse.

4. På skærmen [Set up Alexa on your ULT WEAR] skal du trykke på [CONTINUE].

Hvis skærmen [This will override the current voice assistant on this accessory] vises, skal du trykke på [CONTINUE].

5. På skærmen [Setup Complete] skal du trykke på [DONE].

Når de indledende indstillinger er udført, ændres funktionen af touch-sensorens kontrolpanel til Amazon Alexa.

#### Tip!

- Kontrollér eller opdaterer headsettets softwareversion med appen "Sony | Headphones Connect".
- Hvis Amazon Alexa ikke er tilgængelig, fordi der ikke er oprettet forbindelse til et netværk, høres stemmevejledningen "Either your mobile device isn't connected; or you need to open the Alexa App and try again" (Enten er din mobilenhed ikke forbundet, eller du er nødt til at åbne Alexa-appen og prøve igen).
- Når du har konfigureret headsettet til Amazon Alexa, ændres funktionen af touch-sensorens kontrolpanel til Amazon Alexa. For at ændre funktionen på touch-sensorens kontrolpanel skal du ændre den med appen "Sony | Headphones Connect". Du kan også omkonfigurere touch-sensorens kontrolpanel tilbage til Amazon Alexa, hvis du tidligere har oprettet forbindelse til Amazon Alexa, men har skiftet funktionen til en anden.
- Det er muligt ikke at tildele stemmestyringen til touch-sensorens kontrolpanel.

#### Bemærk!

- Hvis touch-sensorens kontrolpanels funktion er konfigureret til Amazon Alexa, kan stemmestyringsfunktionen (Google app) ikke bruges.
- Hvis touch-sensorens kontrolpanels funktion er konfigureret til Amazon Alexa, kan stemmestyringsfunktionen (Siri) ikke bruges.
- Hvis funktionen for touch-sensorens kontrolpanel er konfigureret som Amazon Alexa, kan Google Assistent ikke bruges fra headsettet.
- Amazon Alexa er ikke tilgængelig på alle sprog og i alle lande/områder. Funktioner og funktionallitet af Alexa kan variere, afhængigt af sted.
- Du kan få oplysninger om de tjenester, der leveres af andre virksomheder som f.eks. Google Assistent eller Amazon Alexa, ved at kontakte den enkelte tjenesteudbyder direkte.  
Sony påtager sig intet ansvar for eventuelle problemer som f.eks. misforståelser, der er relateret til de tjenester, der leveres af andre virksomheder.

## Brug af funktionen stemmestyring (Google app)

Når du bruger funktionen Google app, der følger med Android-smartphonen, kan du betjene Android-smartphonen ved at tale ind i headsettets mikrofon.

### 1 Indstil assistent- og stemmeinputvalget til Google app.

På din Android-smartphone: Vælg [Settings] – [Apps & notifications] – [Advanced] - [Default apps] – [Assist & voice input], og indstil [Assist app] til Google app.

Betjeningen ovenfor er et eksempel. Du kan finde flere oplysninger i betjeningsvejledningen til Android-smartphonen.

Bemærk: Det kan være nødvendigt at have den nyeste version af Google app.

Du kan få flere oplysninger om Google app i betjeningsvejledningen eller på Android-smartphonen's supportwebsted eller butikswebstedet for Google Play.

Google app kan muligvis ikke aktiveres fra headsettet, afhængigt af specifikationerne for Android-smartphonen.

### 2 Slut headsettet til Android-smartphonen via Bluetooth-forbindelse.

### 3 Når Android-smartphonen er i standby eller afspiller musik, skal du holde fingeren på touch-sensorens kontrolpanel på headsettet.

Google app aktiveres.

### 4 Tal med Google via appen, mens du har headsettet siddende på ørerne.

Headsettet har retningsuafhængige mikrofoner.

Du kan få flere oplysninger om de apps, der arbejder sammen med Google app, i betjeningsvejledningen til Android-smartphonen.

Når der efter aktivering af Google app er gået et stykke tid uden anmodninger, annulleres stemmekommandoen.

#### Bemærk!

- Hvis touch-sensorens kontrolpanel er konfigureret til Google Assistent-funktionen, er stemmestyringsfunktionen (Google app) ikke tilgængelig.
- Hvis touch-sensorens kontrolpanel er konfigureret til Amazon Alexa-funktionen, er stemmestyringsfunktionen (Google app) ikke tilgængelig.
- Google app kan ikke aktiveres, når du siger "Ok Google", selv når Android-smartphonen's "Ok Google"-indstilling er slået til.
- Når du bruger stemmestyringsfunktionen, høres din stemme fra headsettet gennem headsettets mikrofon (sidetonefunktion). I så fald kan der muligvis hørende omgivende lyde eller lyde fra headsettets betjening gennem headsettet, men dette er ingen funktionsfejl.
- Google app aktiveres muligvis ikke afhængigt af specifikationerne for smartphonen eller applikationsversionen.
- Google app fungerer ikke ved tilslutning til en enhed, der ikke er kompatibel med stemmestyringsfunktionen.

## Brug af funktionen stemmestyring (Siri)

Når du bruger Siri, som følger med din iPhone, kan du betjene din iPhone ved at tale i headsettets mikrofon.

### 1 Tænd for Siri.

På iPhone: Vælg [Settings] - [Siri & Search] for at aktivere [Press Home for Siri] og [Allow Siri When Locked]. Betjeningen ovenfor er et eksempel. Du kan finde flere oplysninger i betjeningsvejledningen til iPhone. Bemærk: For oplysninger om Siri henvises til betjeningsvejledningen eller supportwebstedet for iPhone.

### 2 Slut headsettet til iPhone via Bluetooth-forbindelse.

### 3 Når din iPhone er i standby eller afspiller musik, skal du holde fingeren på touch-sensorens kontrolpanel på headsettet.

Siri aktiveres.

### 4 Lav en forespørgsel til Siri, mens du har headsettet på.

Headsettet har retningsuafhængige mikrofoner.

Du kan få flere oplysninger om de apps, der arbejder sammen med Siri, i betjeningsvejledningen til iPhone. Efter aktivering af Siri bliver Siri deaktiveret, når der er gået et bestemt tidsrum uden anmodninger.

### Bemærk!

- Hvis touch-sensorens kontrolpanel er indstillet som Google Assistent-funktionen, er Siri ikke tilgængeligt.
- Hvis touch-sensorens kontrolpanel konfigureret til Amazon Alexa-funktionen, er Siri ikke tilgængelig.
- Siri kan ikke åbnes, når du siger "Hey Siri", selvom din iPhone-enheds "Hey Siri"-indstilling er slået til.
- Når du bruger stemmestyringsfunktionen, høres din stemme fra headsettet gennem headsettets mikrofon (sidetonefunktion). I så fald kan der muligvis hørende omgivende lyde eller lyde fra headsettets betjening gennem headsettet, men dette er ingen funktionsfejl.
- Siri aktiveres muligvis ikke afhængig af specifikationerne for smartphonen eller applikationsversionen.

## Muligheder med appen "Sony | Headphones Connect"

Når du tilslutter smartphonen, og appen "Sony | Headphones Connect" er installeret, og headsettet via en Bluetooth-forbindelse, kan du gøre følgende.

- Opdatere headset-softwaren
- Skifte sprog for stemmevejledningen
- Aktivere/deaktivere stemmevejledning
- Indstille lydstyrken for stemmevejledningen
- Indstille stemmestyringen
- Slå aktiveringsordet for Amazon Alexa til/fra
- Indstille Quick Access-funktionen
- Slå Service Link til/fra
- Aktivere/deaktivere touch-sensorens kontrolpanel
- Indstille Bluetooth-forbindelsen (lydkvalitetstilstand)
- Slå sidetonen til/fra
- Slukning af for headsettet
- Indstil den automatiske slukkefunktion, der registrerer, at du har headsettet på
- Indstil den automatiske funktion, der registrerer at du har headsettet på, til at pause og genoptage musikafspilning
- Kontrollere tilslutningsstatus og indstillinger for headsettet
- Indstille multipunkt-forbindelsen (tilslutning af headsettet til 2 enheder samtidigt)
- Initialisér headsettet
- Kontrollere headsettets softwareversion
- Vise Bluetooth-forbindelses-codec
- Vise indstillingsstatus for funktionen DSEE
- Indstille DSEE-funktionen
- Indstille Equalizer-/Bass Control-funktionen (Clear bass/ULT-knappen)
- Vise det resterende batteriniveau for headsettet
- Justere den støjannullerende funktion og omgivende lydtilstand (Kontrol af omgivende lyd)
- Vælge skiftemønstret for støjreduktionsfunktionen/Omgivende lydtilstand på headsettet
- Bruge automatisk justering af den støjannullerende funktion med adfærdsgenkendelse (adaptiv lydkontrol)
- Juster lydstyrken for musikafspilning/telefonopkald
- Afspille/pause musik eller springe til starten af det forrige nummer (eller det aktuelle nummer under afspilning)/springe til starten af næste nummer
- Nem parring
- Slå sikker lytning til/fra
- Indstille 360 Reality Audio-funktionen
- Indstille funktionen rumlig lyd og hovedsporing

Du kan finde flere oplysninger om appen "Sony | Headphones Connect" på følgende URL.

[https://rd1.sony.net/help/mdr/hpc/h\\_zz/](https://rd1.sony.net/help/mdr/hpc/h_zz/)

### Tip!

- Betjeningen af appen "Sony | Headphones Connect" varierer, afhængigt af lydenheden. Appspecifikationerne og skærmdesignet kan blive ændret uden forudgående varsel.

### Relateret emne

- [Installation af appen "Sony | Headphones Connect"](#)

- Kontrol af det resterende batteriniveau
- Brug af den støjannullerende funktion
- Sådan høres omgivende lyd under musikafspilning (omgivende lydtilstand)
- Om lyd kvalitetstilstanden
- Understøttede codecs
- Om DSEE-funktionen
- Tilslutning af headsettet til 2 enheder samtidig (multipunkt-forbindelse)
- Om 360 Reality Audio
- Sådan bruges kraftfuld baslyd (ULT-knap)

5-055-976-41(1) Copyright 2024 Sony Corporation

Trådløst støjannullerende stereoheadset  
ULT WEAR

## Installation af appen "Sony | Headphones Connect"

- 1 Hent appen "Sony | Headphones Connect" fra Google Play-butikken eller App Store, og installer appen på din smartphone.

Du kan finde flere oplysninger om appen "Sony | Headphones Connect" på følgende URL.

[https://rd1.sony.net/help/mdr/hpc/h\\_zz/](https://rd1.sony.net/help/mdr/hpc/h_zz/)



Sony Headphones Connect 

- 2 Åbn appen "Sony | Headphones Connect", når den er installeret.

### Relateret emne

- [Muligheder med appen "Sony | Headphones Connect"](#)

Trådløst støjannullerende stereoheadset  
ULT WEAR

## Adgang til supportoplysninger fra appen "Sony | Headphones Connect"

---

Du kan få adgang til de nyeste supportoplysninger fra appen "Sony | Headphones Connect".

- 1 Vælg [Help] på skærmen med appen "Sony | Headphones Connect".
- 2 Skærmen [Headphones Connect Help] vises, og supportoplysningerne vises.
- 3 Vælg det ønskede punkt.



## Sådan holdes softwaren opdateret (for behagelig brug af headsettet)

Hvis der udsendes ny software til headsettet, vises en notifikation på skærmen i appen "Sony | Headphones Connect". Opdater headsettet ved at følge vejledningen på skærmen. Installer den nyeste software til headsettet for at kunne bruge nye funktioner eller løse bestemte problemer med headsettet.

Brug altid headsettet med den nyeste software installeret.

Du kan få oplysninger om den nyeste headset-software, og hvordan du opdaterer softwaren, under informationen på supportwebstedet.

Du kan opdatere softwaren til headsettet på følgende måde.

### 1 Tænd for headsettet.

Tryk på knappen  (strøm) (A), og hold den nede i ca. 2 sekunder eller mere.

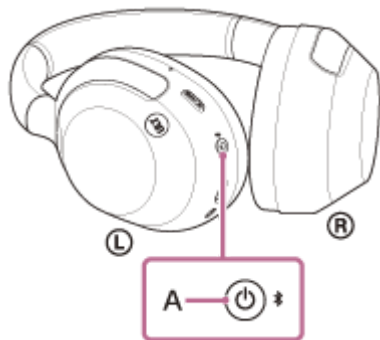

### 2 Start appen "Sony | Headphones Connect" på en mobilenhed som f.eks. en smartphone.

### 3 Opdater headsettet ved at følge vejledningen på skærmen.

#### Bemærk!

- Når den mobilenhed, der bruges til opladningen, er tilsluttet andre Bluetooth-enheder, skal de andre Bluetooth-enheder slås fra, indtil opdateringen er gennemført.  
Softwaren kan muligvis ikke opdateres, mens mobilenheden er tilsluttet andre Bluetooth Low Energy-kompatible enheder (f.eks. bærbare enheder, smart-ure osv.).
- Bemærk følgende, hvis opdateringen ikke kan gennemføres.
  - Luk alle åbne apps på mobilenheden, undtagen appen "Sony | Headphones Connect".
  - Lad headsettet og mobilenheden helt op.
  - Placer headsettet og mobilenheden så tæt på hinanden som muligt, før opdateringen startes.
  - Hold trådløse LAN-enheder og andre Bluetooth-enheder væk fra headsettet under opdateringen.
  - Sluk strømsparefunktionen\* på din mobilenhed, før du opdaterer softwaren.  
Afhængigt af OS-versionen for din mobilenhed, kan opdateringen muligvis ikke gennemføres i strømsparefunktion.

\* Navne kan variere, afhængigt af den mobilenhed, du bruger.

- Muligheder med appen "Sony | Headphones Connect"

5-055-976-41(1) Copyright 2024 Sony Corporation

Trådløst støjannullerende stereoheadset  
ULT WEAR

## Dette kan du gøre med partnertjenester

Efter opsætning i appen "Sony | Headphones Connect" kan du bruge følgende apps\*, der er tilknyttet headsettet.



\* Tjenester, der kan tilknyttes pr. april 2024, findes på listen.

Du kan finde flere oplysninger om de seneste tjenester og oplevelser med link på fanen [Services] i appen "Sony | Headphones Connect".

- 1 Start appen "Sony | Headphones Connect".
- 2 Konfigurer hver tjeneste på fanen [Services].

### Bemærk!

- De tjenester, der kan linkes, varierer afhængigt af landet eller regionen.
- Specifikationerne for de tjenester, der kan tilknyttes, kan til enhver tid og uden varsel ændres, suspenderes eller ophæves.
- Den relevante app skal installeres.
- Du kan finde flere oplysninger om Endel på følgende URL-adresse.  
<https://endel.io/>
- Du kan finde flere oplysninger om Service Link på følgende URL-adresse.  
[sony.net/servicelink](https://sony.net/servicelink)

### Relateret emne

- [Installation af appen "Sony | Headphones Connect"](#)

## Forholdsregler

---

### Om Bluetooth-kommunikation

- Trådløs Bluetooth-teknologi er en trådløs teknologi med kort rækkevidde, som muliggør kommunikation mellem digitale enheder, f.eks. smartphones og computere. Det maksimale kommunikationsområde kan variere afhængigt af forhindringer (mennesker, metal, væg osv.) eller det elektromagnetiske miljø.
- Mikrobølger, der kommer fra en Bluetooth-enhed, kan påvirke brugen af elektronisk medicinsk udstyr. Sluk for headsettet eller andre Bluetooth-enheder på følgende steder, da brugen kan medføre ulykker:
  - på hospitalet; nær forbeholdte siddepladser i tog; steder, hvor brændbar gas er til stede; nær automatiske.
- Dette produkt udsender radiobølger, når det bruges i trådløs tilstand. Når det bruges i trådløs tilstand på et fly, skal du følge anvisningerne fra flybesætningen vedrørende tilladt brug af produkter i trådløs tilstand.
- Lydafspilningen på headsettet kan forsinkes fra transmissionsenheden på grund af egenskaberne ved trådløs Bluetooth-teknologi. Som følge heraf er lyden muligvis ikke synkroniseret med billedet, når du ser film eller spiller spil.
- Headsettet understøtter sikkerhedsfunktioner, der overholder Bluetooth-standarden, som et middel til at sørge for sikkerhed under kommunikation ved hjælp af trådløs Bluetooth-teknologi. Afhængigt af de konfigurerede indstillinger og andre faktorer er denne sikkerhed muligvis ikke tilstrækkelig. Vær forsigtig, når du kommunikerer via trådløs Bluetooth-teknologi.
- Sony påtager sig intet ansvar for skader eller tab som følge af informationslækage, der opstår ved brug af Bluetooth-kommunikation.
- Der kan ikke garanteres Bluetooth-forbindelse med alle Bluetooth-enheder.
  - Bluetooth-enheder, der er sluttet til headsettet, skal overholde Bluetooth-standarden, som angivet af Bluetooth SIG, Inc., og skal certificeres som værende kompatibel.
  - Selv når en tilsluttet enhed overholder Bluetooth-standarden, kan der være tilfælde, hvor Bluetooth-enhedens egenskaber eller specifikationer gør det umuligt at oprette forbindelse, eller det kan give sig udslag i andre betjeningsmetoder, en anden visning eller funktion.
  - Når headsettet bruges til at udføre håndfri tale i telefonen, kan der opstå støj afhængigt af den tilsluttede enhed eller kommunikationsmiljøet.
- Afhængigt af den enhed, der skal tilsluttes, kan det tage lidt tid at starte kommunikationen.

### Bemærkning om statisk elektricitet

- Hvis du bruger headsettet, når luften er tør, kan du opleve ubehag, fordi der kan ophobes statisk elektricitet i din krop. Dette er ikke en fejl ved headsettet. Du kan reducere effekten ved at bære tøj af naturlige materialer, der ikke har så let ved at generere statisk elektricitet.

### Bemærkninger om at bære headsettet

- Eftersom headsettet giver en tæt forsegling over ørerne, kan det at trykke dem mod dine ører eller hurtigt trække det af resultere i trommehindebeskadigelse. Højtalermembranen kan lave en kliklyd, når headsettet tages på. Dette er ikke en fejl.

### Andre bemærkninger

- Du må ikke udsætte headsettet for kraftige stød, da det er en præcisionsenhed.
- Touch-sensoren virker muligvis ikke korrekt, hvis der sættes klistermærker eller andet klæbende på touch-sensorens kontrolpanel.
- Pas på ikke at få fingeren i klemme i headsettet, når det foldes sammen.
- Når du bruger headsettet som hovedtelefon med kabel, skal du kun bruge det medfølgende hovedtelefonkabel. Sørg for, at hovedtelefonkablet er ordentligt indsat.
- Bluetooth-funktionen fungerer muligvis ikke med en mobiltelefon, afhængigt af signalforholdene og omgivelserne.

- Anvend ikke vægt eller tryk på headsettet i længere tid, herunder når det opbevares, da det kan medføre deformation.
- Hvis du oplever ubehag under brug af headsettet, skal du omgående holde op med at bruge det.
- Ørepuderne kan blive beskadiget eller forringes med langvarig brug og opbevaring.
- Headsettet er ikke vandtæt. Hvis der trænger vand eller fremmedlegemer ind i headsettet, kan det medføre brand eller elektrisk stød. Hvis der trænger vand eller fremmedlegemer ind i headsettet, skal du straks holde op med at bruge det og kontakte din nærmeste Sony-forhandler.

### **Rengøring af headsettet**

- Aftør med en blød og tør klud, hvis headsettets ydre bliver snavset. Hvis headsettet er særligt snavset, så blødgør en klud i fortyndet, neutralt rengøringsmiddel, og vrid kluden godt, inden den bruges til at rengøre headsettet. Brug ikke opløsningsmidler såsom fortynder, benzen eller sprit, da de kan beskadige headsettets overfladefinish eller forårsage andre skader.

### **Headsettet må ikke bruges tæt på medicinsk udstyr**

- Radiobølger kan påvirke hjertepacemakere og medicinske enheder. Du må ikke bruge headsettet på overfyldte steder, f.eks. i overfyldte tog eller på en medicinsk institution.
- Headsettet indeholder en eller flere magneter, der kan forstyrre pacemakere, programmerbare trykventiler til hydrocephalus eller andet medicinsk udstyr. Headsettet må ikke placeres tæt på personer, der bruger sådant medicinsk udstyr. Hvis du bruger noget af det nævnte udstyr, skal du kontakte lægen, før du bruger headsettet.

### **Hold headsettet på afstand af magnetkort**

- Headsettet indeholder magneter. Hvis et magnetkort kommer i nærheden af headsettet, kan det påvirke kortets magnet eller deaktivere den.

Trådløst støjannullerende stereoheadset  
ULT WEAR

## For at forhindre forbrænding eller funktionsfejl på grund væskeindtrængning

### Om headsettets vandtæthed

Headsettet er ikke vandtæt. Hvis der kommer vand eller fremmedlegemer ind i headsettet, kan det resultere i funktionsfejl, eller at det brænder af.

Undgå situationer som de følgende, og vær forsigtig, så headsettet ikke udsættes for fugt eller snavs.

- Brug af headsettet i regn- eller snevejr.



- At røre ved headsettet uden at tørre våde hænder efter at have udført arbejde i køkkenet eller at have vasket hænder på toilettet.



- At røre ved headsettet med svedige hænder eller at bruge headsettet i situationer, hvor headsettet kan blive gennemblødt af sved.



- Undgå at komme headsettet i en taske eller pose med en kold plastikflaske.



### Hvis headsettet bliver vådt, eller der kommer vand ind i headsettet

Hvis et vådt headset oplades eller tændes, kan det resultere i funktionsfejl, eller at det brænder af. Sørg for at udsætte headsettet for færrest mulige rystelser, drej ørepuderne langsomt nedad, og lad vandet løbe af ørepuderne. Placer

headsettet oprejst, og læg en tør klud under USB Type C-porten og hovedtelefonkablets indgangsstik, indtil der ikke kommer mere vand ud af det. Placer derefter headsettet på et skyggefuldt sted med god udluftning, indtil det er helt tørt.

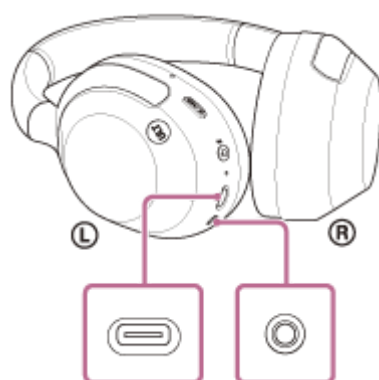

5-055-976-41(1) Copyright 2024 Sony Corporation



## Licenser

---

- Dette produkt indeholder software, som Sony bruger i henhold til en licensaftale med opretshaveren. Vi er forpligtet til at formidle aftalens indhold til kunder som påkrævet af softwarens opretshaver. Gå til følgende URL for at læse licensens indhold.  
<https://rd1.sony.net/help/mdr/sl/24/>
- Brug af Made for Apple-mærke betyder, at et tilbehør er designet til at kunne samarbejde med de(t) Apple produkt(er), der identificeres af mærket, og at de(t) ikke er blevet certificeret af udvikleren til at opfylde Apple præstationsstandarder. Apple er ikke ansvarlig for driften af dette udstyr eller for dets overholdelse af sikkerheds- og lovgivningsmæssige standarder.
- Tjenesteydelser, som tredjeparter tilbyder, kan ændres, afbrydes eller afsluttes uden forudgående varsel. Sony kan ikke holdes ansvarlig i denne type situationer.

Trådløst støjannullerende stereoheadset  
ULT WEAR

## Varemærker

---

- Google, Android og Google Play er varemærker tilhørende Google LLC.
- Apple, iPhone, iPod touch, macOS, Mac og Siri er varemærker tilhørende Apple Inc. og registreret i USA og andre lande og regioner.
- App Store er et tjenestemærke tilhørende Apple Inc. og registreret i USA og andre lande og regioner.
- IOS er et varemærke eller registreret varemærke tilhørende Cisco i USA og andre lande og bruges på licens.
- Microsoft og Windows er registrerede varemærker eller varemærker tilhørende Microsoft Corporation i USA og/eller andre lande.
- Amazon, Alexa og alle relaterede logoer er varemærker tilhørende Amazon.com, Inc. eller dets søsterselskaber.
- Bluetooth®-ordmærket og logoer er registrerede varemærker tilhørende Bluetooth SIG, Inc. og enhver brug af sådanne mærker af Sony Group Corporation og dennes datterselskaber sker under licens.
- USB Type-C® og USB-C® er registrerede varemærker tilhørende USB Implementers Forum.
- LDAC og LDAC-logoet er varemærker tilhørende Sony Group Corporation eller dets koncernselskaber.
- DSEE er et varemærke eller registreret varemærke tilhørende Sony Group Corporation eller dets koncernselskaber.
- Alle andre varemærker og registrerede varemærker er varemærker eller registrerede varemærker tilhørende de respektive ejere. Symbolerne TM og ® er ikke angivet i denne brugervejledning.

Trådløst støjannullerende stereoheadset  
ULT WEAR

## Kundesupportwebsteder

---

Kunder i USA, Canada og Latinamerika:

<https://www.sony.com/am/support>

Kunder i europæiske lande:

<https://www.sony.eu/support>

Kunder i Kina:

<https://service.sony.com.cn>

Kunder i andre lande/områder:

<https://www.sony-asia.com/support>

Trådløst støjannullerende stereoheadset  
ULT WEAR

## Hvad kan jeg gøre for at løse problemet?

---

Før du iværksætter reparation, skal du kontrollere følgende elementer igen.

- Find symptomerne på problemet i denne Hjælpevejledning, og prøv at løse problemet med løsningsforslagene.
- Oplad headsettet.  
Du kan muligvis løse nogle problemer ved at oplade headsettets batteri.
- Genstart den enhed, der er sluttet til headsettet.  
Du kan muligvis løse nogle problemer ved at genstarte enheden, f.eks. din computer eller smartphone.
- Nulstil headsettet.
- Initialisér headsettet.  
Denne funktion nulstiller headsettet til fabriksindstillingerne og sletter alle oplysninger om paring.
- Søg efter oplysninger om problemet på kundesupportwebsitet.

Hvis løsningsforslagene ovenfor ikke fungerer, skal du kontakte den nærmeste Sony-forhandler.

---

### Relateret emne

- [Opladning af headsettet](#)
- [Kundesupportwebsteder](#)
- [Nulstilling af headsettet](#)
- [Initialisering af headsettet til gendannelse af fabriksindstillinger](#)

Trådløst støjannullerende stereoheadset  
ULT WEAR

## Headsettet kan ikke tændes.

---

- Kontrollér, at batteriet er ladet helt op.
  - Der kan ikke tændes for headsettet, mens batteriet oplades. Fjern USB Type-C-kablet, og tænd for headsettet.
  - Nulstil headsettet.
  - Initialisér headsettet, og par headsettet og enheden igen.
- 

### Relateret emne

- [Opladning af headsettet](#)
- [Kontrol af det resterende batteriniveau](#)
- [Sådan tændes for headsettet](#)
- [Nulstilling af headsettet](#)
- [Initialisering af headsettet til gendannelse af fabriksindstillinger](#)

Trådløst støjannullerende stereoheadset  
ULT WEAR

## Opladning er ikke muligt.

---

### Almindelig

- Sørg for at bruge det medfølgende USB Type-C-kabel.
- Det anbefales at oplade på et sted med en omgivende temperatur på mellem 15 °C og 35 °C. Effektiv opladning er muligvis ikke muligt i lavere temperaturer.
- Nulstil headsettet.
- Initialisér headsettet, og par headsettet og enheden igen.

### Når der oplades med en USB-vekselstrømsadapter

- Sørg for, at USB-vekselstrømsadapteren er sluttet korrekt til stikkontakten.
- Brug af en almindeligt tilgængelig USB-vekselstrømsadapter med en udgangsstrøm på 0,5 A (500 mA) eller mere.

### Når der oplades via en computer

- Kontrollér, at det medfølgende USB Type-C-kabel er sluttet korrekt til computerens USB-port.
- Kontrollér, om computeren er tændt. Aktivér computeren, hvis den er i standby (slumre) eller dvale.
- Kontrollér, at headsettet og computeren er direkte forbundet, og ikke via en USB-hub.
- Der er muligvis et problem med USB-porten på den tilsluttede computer. Prøv at tilslutte til en anden USB-port på computeren, hvis der er en ledig.
- Opdater styresystemet på computeren.
- Genstart computeren, og prøv at tilslutte med USB igen i andre tilfælde end dem, der er angivet ovenfor.

---

### Relateret emne

- [Opladning af headsettet](#)
- [Nulstilling af headsettet](#)
- [Initialisering af headsettet til gendannelse af fabriksindstillinger](#)

Trådløst støjannullerende stereoheadset

ULT WEAR

## Opladningstiden er for lang.

---

- Når der oplades via en computer, skal det kontrolleres, at headsettet og computeren er tilsluttet direkte og ikke via en USB-hub. Dette kan forbedres ved at genstarte computeren og prøve at oprette USB-forbindelsen igen.
  - Kontrollér, at du bruger det medfølgende USB Type-C-kabel.
  - Det anbefales at oplade på et sted med en omgivende temperatur på mellem 15 °C og 35 °C. Effektiv opladning er muligvis ikke muligt i lavere temperaturer.
- 
- 

### Relateret emne

- [Opladning af headsettet](#)

## Den tilgængelige driftstid er kort (batteriet holder kun kort tid).

---

- Hvis du indstiller følgende funktioner bliver batteriets brugstid kortere end det ovenfor beskrevne.
  - Lydkvalitetstilstand under afspilning med Bluetooth: Prioriter lyd kvalitet
  - Støjannullerende funktion/omgivende lydtilstand
  - Equalizer
  - DSEE
  - Funktion til at starte stemmeassistenten med din stemme
  - Service link
  - Bass Control-funktion (ULT-knap)

Hvis du kører ovenstående indstillinger på samme tid, bliver batteriets brugstid endnu kortere.

- Hvis headsettet ikke bruges i længere tid, kan antallet af timer i brug for det resterende batteri blive reduceret. Batterilevetiden forbedres dog efter opladning og afladning flere gange. Hvis du ikke har planer om at bruge headsettet i en længere periode, skal du huske at lade batteriet op én gang hver 6. måned for at undgå, at det aflades for meget.
- Det anbefales at oplade på et sted med en omgivende temperatur på mellem 15 °C og 35 °C. Effektiv opladning er muligvis ikke muligt i lavere temperaturer. Hvis problemet fortsætter, skal du kontakte din nærmeste Sony-forhandler.
- Hvis antallet af brugstimer for det indbyggede, genopladelige batteri reduceres betydeligt, skal batteriet udskiftes. Henvend dig hos din nærmeste Sony-forhandler.

---

### Relateret emne

- [Mulig anvendelsestid](#)



## Ingen lyd

---

- Kontroller, om der er tændt for både headsettet og den tilsluttede enhed.
- Når der afspilles musik, skal du kontrollere, at headsettet og den transmitterende Bluetooth-enhed er tilsluttet via en A2DP Bluetooth-forbindelse.
- Når du bruger et videoopkaldsprogram på computeren, skal du kontrollere, at headsettet og computeren er tilsluttet via en HFP- eller HSP Bluetooth-forbindelse.  
Afhængigt af videoopkaldsprogrammet har du muligvis ikke adgang til mikrofonindstillingerne.
- Når headsettet er tilsluttet 2 enheder samtidigt med multipunktforbindelse, kan enheden – afhængigt af den tilsluttede enhed – blive ved med at sende et lydløst signal, selvom du stopper musik- eller videoafspilningen. I denne situation forbliver headsettet tilsluttet enheden, og forbindelsen bliver muligvis ikke ændret på den anden enhed. Hvis lyden fra den anden enhed ikke høres, når afspilningen er stoppet på den første enhed, skal enheden betjenes i følgende rækkefølge – tjek derefter, om problemet er løst.
  - Tjek i appen "Sony | Headphones Connect", om indstillingen for [Connect to 2 devices simultaneously] er slået til.
  - Stop afspilningen i appen for den første enhed.
  - Luk appen på den første enhed.
- Skru op for lydstyrken, hvis den er for lav.
- Sørg for, at den tilsluttede enhed afspiller.
- Hvis du tilslutter en computer til headsettet, skal du kontrollere, at computerens lydudgang er indstillet til en Bluetooth-enhed.
- Par headsettet og Bluetooth-enheden igen.
- Når du bruger det medfølgende hovedtelefonkabel, skal du kontrollere, at hovedtelefonkablet er tilsluttet korrekt.
- Genstart din smartphone eller computer.
- Nulstil headsettet.
- Initialisér headsettet, og par headsettet og enheden igen.

---

### Relateret emne

- [Sådan tages headsettet på](#)
- [Sådan oprettes en trådløs forbindelse til Bluetooth-enheder](#)
- [Brug af det medfølgende hovedtelefonkabel](#)
- [Afspilning af musik fra en enhed via en Bluetooth-forbindelse](#)
- [Sådan foretages et videoopkald på en computer](#)
- [Nulstilling af headsettet](#)
- [Initialisering af headsettet til gendannelse af fabriksindstillinger](#)

Trådløst støjannullerende stereoheadset  
ULT WEAR

## Lav lydstyrke

---

- Juster lydstyrken for headsettet og den tilsluttede enhed.
- Slut Bluetooth-enheden til headsettet igen.
- Nulstil headsettet.
- Initialisér headsettet, og par headsettet og enheden igen.

### Bemærk!

- Afhængigt af den tilsluttede enhed, kan lydstyrken fra enheden og headsettet muligvis ikke synkroniseres. Hvis lydstyrken på enheden ikke synkroniseres med lydstyrken i headsettet, kan enheden ikke skrue op for lyden i headsettet, når lyden skrues ned på headsettet.  
I dette tilfælde skal du skrue op for lyden både for headsettet og den tilsluttede enhed.  
Hvis lyden stadig er lav, efter du har justeret lydstyrken på den tilsluttede enhed, skal den justeres med appen "Sony | Headphones Connect".

---

### Relateret emne

- [Nulstilling af headsettet](#)
- [Initialisering af headsettet til gendannelse af fabriksindstillinger](#)

## Lav lyd kvalitet eller støj eller usædvanlig lyd kan høres.

- Skru ned for lydstyrken på afspilningsenheden, hvis den er for høj.
- Ved afspilning af musik skal du kontrollere tilslutningens status for headsettet og den transmitterende Bluetooth-enhed. Når headsettet og den transmitterende Bluetooth-enhed er tilsluttet via en HFP- eller HSP Bluetooth-forbindelse, skal du ændre Bluetooth-forbindelsen til A2DP på den tilsluttede enhed.
- Apparater, der skal udsende ultrasonisk lyd til afskrækkelse af gnavere, kan være installeret ved indgange til kommercielle ejendomme eller undergrundsstationer. I nærheden af sådanne apparater kan de ultrasoniske lydbølger skabe støj eller usædvanlig lyd, der kan høres i headsettet. Forlad stedet, hvor støjen eller den usædvanlige lyd høres. Eller slå den støjannullerende funktion/omgivende lydtilstand fra i appen "Sony | Headphones Connect".
- Når du bruger et videoopkaldsprogram på en computer, skal du ændre Bluetooth-forbindelsen til HFP eller HSP ved hjælp af computeren.  
Hvis lyd kvaliteten forringes under et videoopkald, kan det skyldes forhold på kommunikationslinjen.
- Hvis headsettet opretter forbindelse til en tidligere tilsluttet Bluetooth-enhed, må headsettet kun oprette HFP/HSP Bluetooth-forbindelse, når denne enhed tændes. Brug den tilsluttede enhed til at oprette forbindelse via A2DP Bluetooth-forbindelse.
- Når du lytter til musik fra en computer på headsettet, kan lyd kvaliteten være forringet (f.eks. svært at høre sangerens stemme osv.) i de første par sekunder. Det skyldes computerens specifikationer (prioriterer stabil forbindelse i starten af transmissionen og skifter derefter til at prioritere lyd kvalitet flere sekunder senere) og er ikke en fejl i headsettet. Hvis lyd kvaliteten ikke forbedres efter få sekunder, skal du bruge en computer til at oprette en A2DP-forbindelse. Se betjeningsvejledningen, der følger med din computer, angående betjening af computeren.
- Når [Connect to 2 devices simultaneously] er aktiveret på appen "Sony | Headphones Connect", kan du ikke bruge LDAC. Hvis du vil bruge LDAC til musikafspilning, skal du deaktivere [Connect to 2 devices simultaneously].

### Relateret emne

- [Afspilning af musik fra en enhed via en Bluetooth-forbindelse](#)
- [Sådan foretages et videoopkald på en computer](#)
- [Muligheder med appen "Sony | Headphones Connect"](#)
- [Tilslutning af headsettet til 2 enheder samtidig \(multipunkt-forbindelse\)](#)
- [Understøttede codecs](#)

## Der er regelmæssige lydudfald.

- Indstil headsettet til "Prioritering af stabil forbindelse". Du kan finde flere oplysninger i "[Om lyd kvalitetstilstanden](#)".
- Dette problem kan afhjælpes ved at ændre indstillingerne for trådløs afspilning på den transmitterende enhed. Se betjeningsvejledningen, der følger med den enhed, der overfører lyd, for at få flere oplysninger.
- Fjern eventuelle forhindringer mellem antennen på den tilsluttende Bluetooth-enhed og headsettets indbyggede antenne. Headsettets antenne er indbygget i den del (A), der er angivet med den stiplede linje nedenfor.

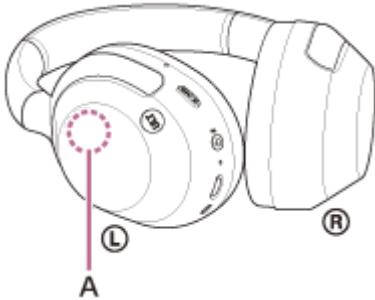

- Bluetooth-kommunikation kan være deaktiveret, eller der kan forekomme støj eller lydudfald under følgende betingelser.
  - Når der er en kropsdel, der fungerer som forhindring mellem headsettet og Bluetooth-enheden  
Placer i dette tilfælde Bluetooth-enheden, så den vender i samme retning som headsettets antenne, for at forbedre Bluetooth-kommunikationen.
  - Når der er en forhindring, f.eks. metal eller en væg, mellem headsettet og Bluetooth
  - På steder med trådløs LAN, hvor der bruges en mikroovn, genereres der elektromagnetiske bølger osv.
  - Når der er andre trådløse kommunikationsenheder eller personer i nærheden, f.eks. på en banegård eller i et fyldt tog
- Hvis du lytter til musik med din smartphone, kan problemet afhjælpes ved at lukke unødvendige apps eller genstarte smartphonen. Hvis du hører musik på din computer, skal du lukke unødvendige programmer eller vinduer og genstarte computeren.
- Genopret Bluetooth-forbindelsen mellem headsettet og enheden.
- Når adaptiv lydkontrol er slået til ved hjælp af "Sony | Headphones Connect"-appen, registrerer headsettet dine bevægelser og justerer automatisk støjreduktionsfunktionen. Når denne indstilling ændres, kan det ske, at musikken sættes på pause et kort øjeblik. Dette er ikke en fejl.
- Deaktivering af [Service Link] i appen "Sony | Headphones Connect" kan reducere antallet af lydudfald.
- Nulstil headsettet.
- Initialisér headsettet, og par headsettet og enheden igen.

### Relateret emne

- [Om lyd kvalitetstilstanden](#)
- [Nulstilling af headsettet](#)
- [Initialisering af headsettet til gendannelse af fabriksindstillinger](#)

Trådløst støjannullerende stereoheadset  
ULT WEAR

## Støjreduktionen er ikke tilstrækkelig.

---

- Kontroller, at den støjannullerende funktion er slået til.
  - Tag headsettet på, så det sidder behageligt.
  - Den støjannullerende funktion er effektiv i lavfrekvensområder som fly, tog, kontorer og i nærheden af aircondition og er ikke lige så effektiv ved højere frekvenser som menneskestemmer.
  - Når den adaptive lydkontrol slås til i appen "Sony | Headphones Connect", registreres handlinger som gang eller løb. Den støjannullerende funktion justeres automatisk, og den Omgivende lydtilstand kan blive aktiveret af handlingerne. For at få mest muligt ud af støjreduktionsfunktionen, skal du slå den adaptive lydkontrol fra og prøve at slå støjreduktionsfunktionen til manuelt, når du har brug for den.
  - Kontroller indstillingen for [Ambient Sound Control] med appen "Sony | Headphones Connect". Hvis den er indstillet til [Ambient Sound], reduceres effekten af støjreduktion. Indstil den til støjreduktionstilstand.
- 

### Relateret emne

- [Hvad er støjannullering?](#)
- [Brug af den støjannullerende funktion](#)
- [Sådan tages headsettet på](#)
- [Muligheder med appen "Sony | Headphones Connect"](#)

## Parring kan ikke foretages.

---

- Placer headsettet og Bluetooth-enheden inden for 1 m fra hinanden.
  - Når du parrer en enhed for første gang efter køb, initialisering eller reparation af headsettet, skal du tænde for headsettet, hvorefter headsettet automatisk går i parringstilstand.  
Du kan parre en anden eller efterfølgende Bluetooth-enhed ved at trykke på knappen  (Bluetooth) på headsettet og holde den nede i cirka 5 sekunder eller mere for at skifte til parringstilstand.
  - Når en enhed parres igen efter initialisering eller reparation af headsettet, kan du muligvis ikke parre enheden, hvis den bevarer parringsoplysningerne for headsettet (iPhone eller andre enheder). Slet i så fald parringsoplysningerne for headsettet fra enheden, og par igen.
  - Genstart den tilsluttede enhed, f.eks. en smartphone eller en computer, som du bruger, og par headsettet med enheden igen.
  - Nulstil headsettet.
  - Initialisér headsettet, og par headsettet og enheden igen.
- 

### Relateret emne

- [Sådan oprettes en trådløs forbindelse til Bluetooth-enheder](#)
- [Nulstilling af headsettet](#)
- [Initialisering af headsettet til gendannelse af fabriksindstillinger](#)

Trådløst støjannullerende stereoheadset  
ULT WEAR

## Der kan ikke oprettes Bluetooth-forbindelse.

---

- Kontrollér, om headsettet er tændt.
  - Kontrollér, at Bluetooth-enheden er tændt, og Bluetooth-funktionen er slået til.
  - Hvis headsettet automatisk opretter forbindelse til den sidst tilsluttede Bluetooth-enhed, kan du muligvis ikke tilslutte headsettet til andre enheder via en Bluetooth-forbindelse. Hvis det er tilfældet, skal du betjene den sidst tilsluttede Bluetooth-enhed, og afbryde Bluetooth-forbindelsen.
  - Kontrollér, om Bluetooth-enheden er i slumretilstand. Hvis enheden er i slumretilstand, skal du annullere slumretilstanden.
  - Kontrollér, om Bluetooth-forbindelsen er blevet afbrudt. Hvis forbindelsen er afbrudt, skal du oprette Bluetooth-forbindelse igen.
  - Hvis parringsoplysningerne for headsettet er blevet slettet på Bluetooth-enheden, skal headsettet parres med enheden igen.
  - Nulstil headsettet.
  - Initialisér headsettet, og par headsettet og enheden igen.
- 

### Relateret emne

- [Sådan oprettes en trådløs forbindelse til Bluetooth-enheder](#)
- [Nulstilling af headsettet](#)
- [Initialisering af headsettet til gendannelse af fabriksindstillinger](#)

## Headsettet kan ikke betjenes.

- Du kan kun bruge touch-sensorens kontrolpanel, når du bærer headsettet. Tag headsettet på, og brug touch-sensorens kontrolpanel.
- Hvis du bærer headsettet over en kasket, hætte, et tørklæde, hår eller lignende, er det ikke sikkert, at funktionen, der registrerer, at du bærer headsettet, fungerer korrekt, og det er heller ikke sikkert, at du kan bruge touch-sensorens kontrolpanel. Tag headsettet på, så ørepuderne sidder i ørerne.
- Når den automatiske sluk-funktion er indstillet til [Do not turn off] på fanen [System] i "Sony | Headphones Connect"-appen, vil funktionen, der registrerer, at du bærer headsettet, fortsætte med at virke, og problemet reduceres muligvis.
- Nulstil headsettet. Dette sletter ikke parringsoplysningerne.
- Initialisér headsettet, hvis headsettet ikke virker korrekt selv efter nulstilling.
- Når headsettet er tilsluttet en enhed via det medfølgende hovedtelefonkabel, og headsettet er tændt, kan du bruge Quick Attention-tilstand, men du kan ikke udføre handlinger såsom lydstyrkejustering eller afspil/pause.
- Headsettet fungerer ikke korrekt, hvis du betjener headsettet med din fingernegl eller med handsker på. Fjern handsken, og betjen headsettet med fingerspidsen.
- Kontroller, at touch-sensorens kontrolpanels indstilling er aktiveret med appen "Sony | Headphones Connect".
- Når der er forbindelse til computeren, kan du muligvis ikke betjene touch-sensorens kontrolpanel, alt afhængigt af hvilket computerprogram du bruger, men dette er ikke en fejlfunktion. Betjen det via computerprogrammet.

### Relateret emne

- [Sådan tages headsettet på](#)
- [Nulstilling af headsettet](#)
- [Initialisering af headsettet til gendannelse af fabriksindstillinger](#)



## Kan ikke høre den anden person, eller lydstyrken for opkaldet er lav under opkald/Den anden person kan ikke høre dig, eller lydstyrken for deres opkald er lav under opkald.

- Kontrollér, om der er tændt for både headsettet og den tilsluttede enhed.
- Skru op for lydstyrken på den tilsluttede enhed og headsettet, hvis lyden er for lav.
- Når du bruger et videoopkaldsprogram, skal du åbne indstillingerne\* for videoopkaldsprogrammet og kontrollere, at indstillingen for højttaleren eller mikrofonen er angivet som [Headset (ULT WEAR Hands-Free)]\*\*. Når du ikke kan kontrollere indstillingerne for videoopkaldsprogrammet, eller når du ikke kan vælge opkaldsforbindelserne [Headset (ULT WEAR Hands-Free)], skal du vælge [Headset (ULT WEAR Hands-Free)] i indstillingerne på din computer for at oprette de forskellige forbindelser.

\* Det er ikke sikkert, at funktionen er tilgængelig – det afhænger af videoopkaldsprogrammet.

\*\* Navne kan variere, afhængigt af den brugte computer eller videoopkaldsprogrammet.

- Brug Bluetooth-enheden til at genoprette forbindelsen. Vælg HFP eller HSP for profilen.
- Stop afspilningen, når du lytter til musik med headsettet, og tryk to gange hurtigt på touch-sensorens kontrolpanel (med et interval på 0,4 sekunder) for at besvare et indgående opkald.
- Nulstil headsettet.
- Initialisér headsettet, og par headsettet og enheden igen.

### Relateret emne

- [Sådan tages headsettet på](#)
- [Sådan oprettes en trådløs forbindelse til Bluetooth-enheder](#)
- [Modtagelse af et opkald](#)
- [Sådan foretages et opkald](#)
- [Nulstilling af headsettet](#)
- [Initialisering af headsettet til gendannelse af fabriksindstillinger](#)

**Headsettet reagerer forkert.**

- Når det er tilsluttet computeren, kan det afhængigt af det benyttede computerprogram forekomme, at musikafspilningen ikke stopper, selvom du fjerner headsettet, men dette er ikke en funktionsfejl. Betjen det via computerprogrammet for at stoppe afspilningen af musik.
- Hvis headsettets funktion ændres utilsigtet, f.eks. hvis omgivende lyd pludseligt høres, skal du kontrollere indstillingen af [Ambient Sound Control] med "Sony | Headphones Connect"-appen. Hvis den er indstillet til [Ambient Sound], reduceres effekten af støjreduktion. Indstil den til støjreduktionstilstand.
- Sensoren i touch-sensorens kontrolpanel (A) er indbygget i den flade overflade på højre enhed. Betjen inden for sensorens rækkevidde.



- Når du stryger din finger frem/tilbage eller op/ned på touch-sensorens kontrolpanel, fungerer touch-sensorens kontrolpanel muligvis ikke korrekt, afhængigt af vinklen headsettet bæres i eller dit hoveds retning.
  - Når du stryger din finger frem/tilbage, skal bevægelserne være vinkelrette i forhold til bøjlen.

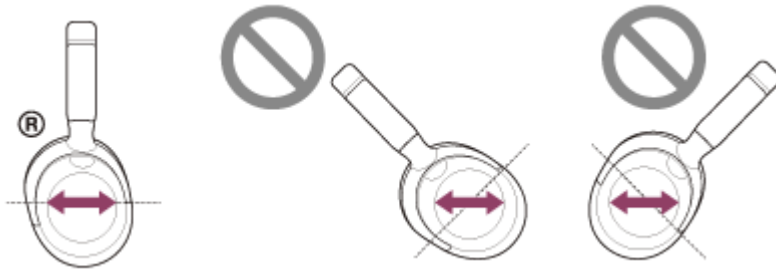

- Når du stryger din finger op/ned, skal bevægelserne være parallelle i forhold til bøjlen.

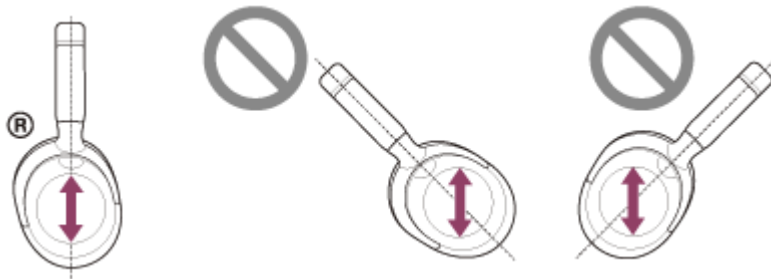
**Bemærk!**

- Når headsettet er tilsluttet en enhed via det medfølgende hovedtelefonkabel, og headsettet er tændt, kan du bruge Quick Attention-tilstand, men du kan ikke udføre handlinger såsom lydstyrkejustering eller afspil/pause.
- Headsettet fungerer ikke korrekt, hvis du betjener headsettet med din fingernegl eller med handsker på. Fjern handsken, og betjen headsettet med fingerspidsen.

- Kontroller, at touch-sensorens kontrolpanels indstilling er aktiveret med appen "Sony | Headphones Connect".
- Når der er forbindelse til computeren, kan du muligvis ikke betjene touch-sensorens kontrolpanel, alt afhængigt af hvilket computerprogram du bruger, men dette er ikke en fejlfunktion. Betjen det via computerprogrammet.

5-055-976-41(1) Copyright 2024 Sony Corporation

## Nulstilling af headsettet

Nulstil headsettet, hvis det ikke kan tændes eller bruges, selvom der er tændt for det.

### 1 Slut headsettet til en stikkontakt.

Brug det medfølgende USB Type-C-kabel og en kommercielt tilgængelig USB AC-adapter (A).

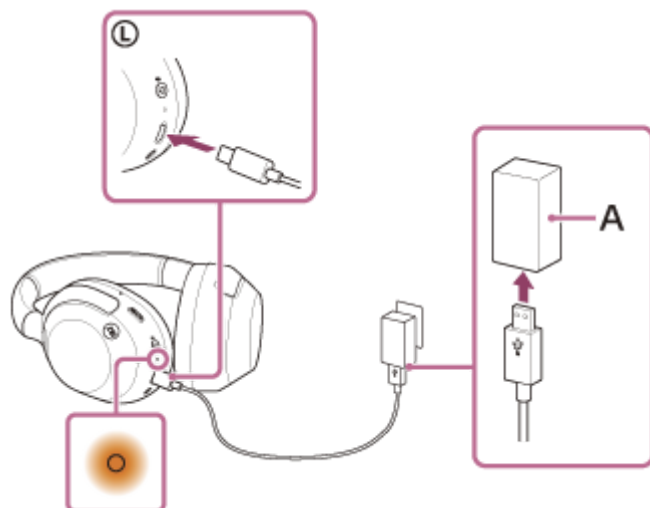

### 2 Tryk på knappen (strøm) (B) og knappen NC/AMB (støjreduktion/omgivende lydtilstand) (C) samtidigt.

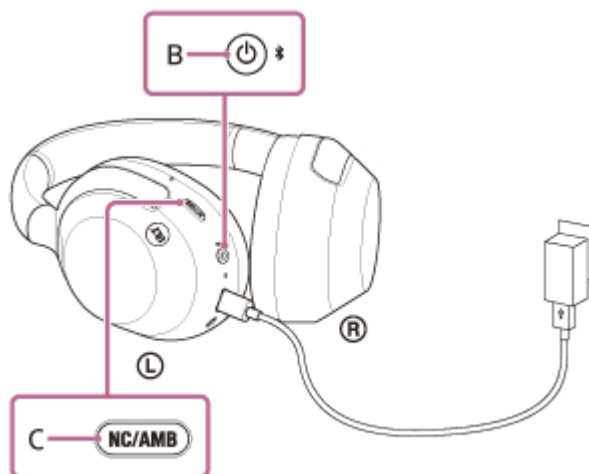

Headsettet nulstilles.

Parringsoplysningerne og andre indstillinger bevares.

Initialiser headsettet for at gendanne fabriksindstillingerne, hvis headsettet ikke fungerer korrekt selv efter nulstilling.

### Relateret emne

- [Initialisering af headsettet til gendannelse af fabriksindstillinger](#)



## Initialisering af headsettet til gendannelse af fabriksindstillinger

Initialiser headsettet, hvis headsettet ikke virker korrekt selv efter nulstilling.

### 1 Sluk for headsettet.

Fjern USB Type-C-kablet.

### 2 Tryk på knappen (strøm) (A) og knappen NC/AMB (støjreduktion/omgivende lydtilstand) (B), og hold dem nede i ca. 10 sekunder.

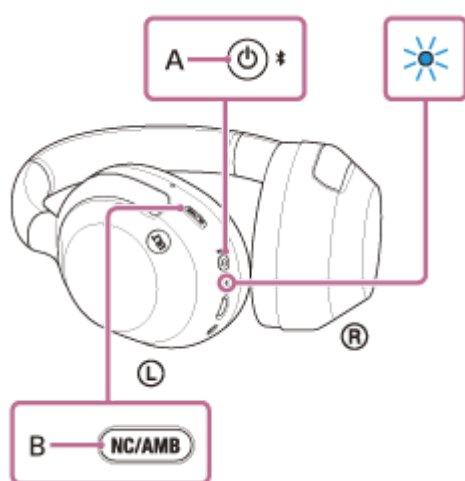

Når initialiseringen er fuldført, blinker indikatoren (blå) 4 gange ( ● - ● - ● - ● - ).

Denne betjening nulstiller headsettet til fabriksindstillingerne og sletter alle oplysninger om parring. Slet i så fald parringsoplysningerne for headsettet fra den tilsluttede enhed, og par dem derefter igen. Kontakt den nærmeste Sony-forhandler, hvis headsettet ikke fungerer korrekt selv efter initialiseringen.

### Relateret emne

- [Sådan slukkes for headsettet](#)
- [Nulstilling af headsettet](#)

Trådløst støjannullerende stereoheadset  
ULT WEAR

## Specifikationer

---

### Headset

#### Strømkilde:

DC 5 V (ved hjælp af en gængs USB AC-adapter)

Ved hjælp af indbyggede litium-ion-batterier (produktets driftsenergi: DC 3,85 V)

#### Driftstemperatur:

0 °C til 40 °C

#### Opladningstid:

Ca. 3,5 timer

#### Bemærk!

- Opladningstiden kan være anderledes afhængigt af anvendelsesforholdene.

#### Opladningstemperatur:

5 °C til 35 °C

#### Vægt:

Ca. 255 g

#### Impedans:

314 Ω (1 kHz) (ved tilslutning via hovedtelefonkablet med headsettet tændt)

32 Ω (1 kHz) (ved tilslutning via hovedtelefonkablet med headsettet slukket)

#### Følsomhed:

110 dB/mW (ved tilslutning via hovedtelefonkablet med headsettet tændt)

100 dB/mW (ved tilslutning via hovedtelefonkablet med headsettet slukket)

#### Frekvenskurve:

5 Hz - 20 000 Hz (IEC)

(ved tilslutning via hovedtelefonkablet med headsettet tændt)

#### Kommunikationssystem:

Bluetooth-specifikation version 5.2

#### Udgang:

Bluetooth-specifikation strømklasse 1

#### Maksimal kommunikationsrækkevidde:

Synslinje ca. 10 m <sup>1)</sup>

#### Frekvensbånd:

2,4 GHz bånd (2,400 0 GHz - 2,483 5 GHz)

### **Kompatible Bluetooth-profiler <sup>2)</sup>:**

A2DP  
AVRCP  
HFP  
HSP

### **Understøttet codec <sup>3)</sup>:**

SBC  
AAC  
LDAC

### **Transmissionsområde (A2DP):**

20 Hz - 20 000 Hz (samplingfrekvens 44,1 kHz)

- 1) Den faktiske rækkevidde afhænger af faktorer som f.eks. forhindringer mellem enheder, magnetfelter i nærheden af en mikrobølgeovn, statisk elektricitet, modtagefølsomhed, antennens ydeevne, operativsystem, software mv.
- 2) Bluetooth-standardprofiler angiver formålet med Bluetooth-kommunikation mellem enheder.
- 3) Codec: Komprimerings- og konverteringsformat for lydsignaler

Design og specifikationer kan ændres uden varsel.

## **Kompatible iPhone/iPod-modeller**

iPhone 14 Pro Max  
iPhone 14 Pro  
iPhone 14 Plus  
iPhone 14  
iPhone SE (3. generation)  
iPhone 13 Pro Max  
iPhone 13 Pro  
iPhone 13  
iPhone 13 mini  
iPhone 12 Pro Max  
iPhone 12 Pro  
iPhone 12  
iPhone 12 mini  
iPhone SE (2. generation)  
iPhone 11 Pro Max  
iPhone 11 Pro  
iPhone 11  
iPhone XS Max  
iPhone XS  
iPhone XR  
iPhone X  
iPhone 8 Plus  
iPhone 8  
iPhone 7 Plus  
iPhone 7  
iPhone SE  
iPhone 6s Plus  
iPhone 6s  
iPod touch (7. generation)  
(Pr. marts 2024)



