

Vezeték nélküli zajszűrő sztereó headset  
ULT WEAR



Modell: YY2981

## Üzembe helyezési útmutató

**Töltse le az alkalmazást, majd végezze el a headset beállítását**

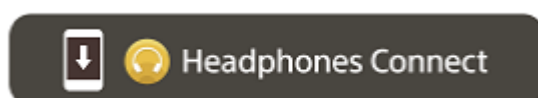

Az összes funkció és a megnövelt teljesítmény használata érdekében frissítse a headset szoftverét és a „Sony | Headphones Connect” alkalmazást a legújabb verzióra. Részletekért lásd a következőt:

<https://www.sony.net/elesupport/>

## Használatba vétel

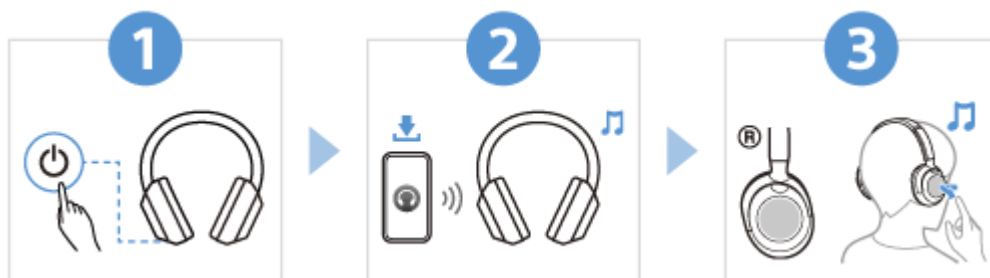

1

A headset bekapcsolása





Nyomja le és tartsa lenyomva a  (bekapcsoló) gombot legalább 2 másodpercig, amíg a (kék) jelzőfény villogni nem kezd. Amikor először kapcsolja be a headsetet a megvásárlása után, az automatikusan párosítási üzemmódba lép.

2



## BLUETOOTH®-kapcsolat létesítése

Kövesse a letöltött „Sony | Headphones Connect” alkalmazás utasításait.

3



## A headset használata

Az érintésérzékelős vezérlőpanellel a következő műveleteket hajthatja végre.

- Két gyors koppintás: lejátszás/szünet
- Pöccintés előre, majd felengedés: ugrás a következő szám elejére
- Pöccintés visszafelé, majd felengedés: ugrás az előző (vagy lejátszás közben az aktuális) szám elejére
- Pöccintés felfelé, majd felengedés: a hangerő növelése
- Pöccintés lefelé, majd felengedés: a hangerő csökkentése

A műveletekkel kapcsolatos további információkért tekintse meg „Az audioeszköz vezérlése (Bluetooth-kapcsolat)” c. részt.

### A nedvesség okozta leégés vagy hibás működés elkerülése

A headset nem vízálló.

Ha a headsetet úgy tölti, hogy még neves az esőtől, izzadságtól stb., akkor kiéghet vagy meghibásodhat.

### Megjegyzés

- Ha a csúszka beállítása nélkül veszi fel a headsetet, előfordulhat, hogy a headset nem megfelelően helyezkedik el a fején, ami kényelmetlenséget vagy gyenge zajszűrési hatást eredményezhet. Előfordulhat az is, hogy a headset viselésérzékelő funkciója nem működik megfelelően, és a zenelejátszás automatikusan leáll, vagy aktiválódik az automatikus kikapcsolási funkció (az akkumulátorkímélő funkció), amely automatikusan kikapcsolja a headsetet.

## Kapcsolódó információk

[A headset viselése](#)

[Bluetooth-kapcsolat manuális létrehozása](#)

[A headset töltése](#)

WH-ULT900N

Kezdeti lépések

[A Bluetooth funkcióval végezhető műveletek](#)

[A hangos útmutatás bemutatása](#)

Mellékelt tartozékok

[Mellékelt tartozékok](#)

[A headset behelyezése a hordozókba](#)

## Részegységek és kezelőszervek

[A részek helye és funkciója](#)

[A jelzőfényről](#)

## A headset viselése

[A headset viselése](#)

## A headset használata

[Az érintésérzékelős vezérlőpanel](#)

[Az Quick Access használata](#)

## Áramellátás/töltés

[A headset töltése](#)

[Rendelkezésre álló üzemidő](#)

[Az akkumulátor töltöttségének ellenőrzése](#)

[A headset bekapcsolása](#)

[A headset kikapcsolása](#)

## Csatlakoztatás

### [Vezeték nélküli kapcsolat létesítése Bluetooth-eszközökkel](#)

#### Egyszerű beállítás az alkalmazás segítségével

[Csatlakozás a „Sony | Headphones Connect” alkalmazáshoz](#)

#### Android rendszerű okostelefon

[Android-okostelefon párosítása és csatlakoztatása](#)

[Csatlakozás párosított Android-okostelefonhoz](#)

#### iPhone (iOS-eszközök)

[iPhone párosítása és csatlakoztatása](#)

[Csatlakozás párosított iPhone készülékhez](#)

#### Számítógépek

[Párosítás és csatlakoztatás számítógéphez \(Windows® 11\)](#)

[Párosítás és csatlakoztatás számítógéphez \(Windows 10\)](#)

[Párosítás és csatlakoztatás számítógéphez \(Mac\)](#)

- [Csatlakozás párosított számítógéphez \(Windows 11\)](#)

- [Csatlakozás párosított számítógéphez \(Windows 10\)](#)

- [Csatlakozás párosított számítógéphez \(Mac\)](#)

## Egyéb Bluetooth-eszközök

- [Bluetooth-eszköz párosítása és csatlakoztatása](#)

- [Csatlakozás párosított Bluetooth-eszközhöz](#)

## Többpontos kapcsolat

- [A headset csatlakoztatása egyszerre 2 eszközhöz \(többpontos kapcsolódás\)](#)

## [A mellékelt fejhallgatókábel használata](#)

## Zenehallgatás

### Zenehallgatás Bluetooth-kapcsolaton keresztül

- [Zene hallgatása Bluetooth-kapcsolaton keresztül egy eszköztől](#)

- [Az audioeszköz vezérlése \(Bluetooth-kapcsolat\)](#)

- [A Bluetooth-kapcsolat bontása \(használat után\)](#)

- [A 360 Reality Audio](#)

### Zajszűrés funkció

- [Mi a zajszűrés?](#)

- [A zajszűrés funkció használata](#)

### A környezet hangjainak hallgatása

- [A környezet hangjainak hallgatása zenelejátszás közben \(környezeti hang üzemmód\)](#)

- [A környezet hangjainak gyors meghallgatása \(gyors fülelés üzemmód\)](#)

### Basszus vezérlő funkció

- [Erőteljes basszus hangzás hallgatása \(ULT gomb\)](#)

### Hangminőség üzemmód

- [A hangminőség üzemmód bemutatása](#)

## [Támogatott kodekek](#)

## [A DSEE funkció](#)

## Telefonhívások

## [Hívás fogadása](#)

[Hívás kezdeményezése](#)

[Funkciók telefonhívás közben](#)

[Videóhívás kezdeményezése számítógépen](#)

[A Bluetooth-kapcsolat bontása \(használat után\)](#)

A hangos segéd funkció használata

[A Google Assistant használata](#)

[Az Amazon Alexa használata](#)

[A hangos segéd funkció \(Google app\) használata](#)

[A hangos segéd funkció \(Siri\) használata](#)

Az alkalmazások használata

[Mire használható a „Sony | Headphones Connect” alkalmazás?](#)

[A „Sony | Headphones Connect” alkalmazás telepítése](#)

[Támogatási információk elérése a „Sony | Headphones Connect” alkalmazásból](#)

[A szoftver naprakészen tartása \(a headset kényelmes használatához\)](#)

Mit tehet a partnerek szolgáltatásaival

[Mit tehet a partnerek szolgáltatásaival](#)

Fontos információ

[Óvintézkedések](#)

[A nedvesség okozta leégés vagy hibás működés elkerülése](#)

[Engedélyek](#)

[Kereskedelmi védjegyek](#)

[Ügyfél-támogatási webhelyek](#)

Hibaelhárítás

[Hogyan háríthatók el a problémák?](#)

Áramellátás/töltés

– [Nem lehet bekapcsolni a headsetet.](#)

– [A töltés nem végezhető el.](#)

– [A töltési idő túl hosszú.](#)

[A rendelkezésre álló üzemidő rövid \(az akkumulátor üzemideje rövid\).](#)

## Hang

[Nincs hang](#)

[Alacsony hangerő](#)

[Gyenge minőségű a hang, illetve zaj vagy szokatlan hang hallható.](#)

[A hang gyakran szakadozik.](#)

[A zajszűrő hatás nem megfelelő.](#)

## Bluetooth-kapcsolat

[A párosítás nem végezhető el.](#)

[Nem hozható létre Bluetooth-kapcsolat.](#)

[A headset nem működtethető.](#)

[Hívás közben nem hallja a másik felet, vagy a hívás hangereje alacsony/Hívás közben a másik fél nem hallja Önt, vagy a hívás hangereje alacsony az ő oldalán.](#)

[A headset nem reagál megfelelően.](#)

## A headset visszaállítása vagy gyári értékekre állítása

[A headset alaphelyzetbe állítása](#)

[A headset gyári értékekre állítása](#)

## Műszaki adatok

[Műszaki adatok](#)

Vezeték nélküli zajsűrű sztereó headset  
ULT WEAR

## A Bluetooth funkcióval végezhető műveletek

---

A headset Bluetooth vezeték nélküli technológiát használ, amely az alábbiakat teszi lehetővé.

### Zenehallgatás

Vezeték nélkül hallgathat zenét okostelefonról, zenelejátszóról vagy egyéb készülékekről.



### Telefonálás

A készüléket kihangosítóként használva kezdeményezhet és fogadhat hívásokat úgy, hogy okostelefonja vagy mobiltelefonja a táskájában vagy a zsebében van.



Vezeték nélküli zajszűrő sztereó headset  
ULT WEAR

## A hangos útmutatás bemutatása

A gyári beállítások szerint az alábbi helyzetekben angol nyelvű hangos útmutatást fog hallani a headseten keresztül. A hangos útmutatás tartalmának ismertetése zárójelben szerepel.

A hangos útmutatás nyelvének módosításához vagy az útmutatás be/kikapcsolásához használja a „Sony | Headphones Connect” alkalmazást. További részletekért lásd: „Sony | Headphones Connect” alkalmazás – Súgóútmutató.

[https://rd1.sony.net/help/mdr/hpc/h\\_zz/](https://rd1.sony.net/help/mdr/hpc/h_zz/)

- Párosítási módba való lépéskor: „Pairing” (Párosítás)
- Az akkumulátor töltöttségének jelzésekor: „Battery about XX %” (Töltöttség: kb. XX %) (Az „XX” érték az akkumulátor hozzávetőleges energiaszintjét jelzi. Körülbelüli becslésnek érdemes tekinteni.) / „Battery fully charged” (Teljesen feltöltve)
- Ha az akkumulátor energiaszintje alacsony: „Low battery” (Az akkumulátor merülőben van)
- Alacsony akkumulátortöltöttség miatti automatikus kikapcsoláskor: „Battery is empty” (Az akkumulátor lemerült)
- Ha a Google™ Assistant még az érintésérzékelős vezérlőpanel működtetésekor sem érhető el a headsethez csatlakoztatott okostelefonon: „The Google Assistant is not connected” (A Google Assistant nincs csatlakoztatva)
- Ha Amazon Alexa még az érintésérzékelős vezérlőpanel működtetésekor sem érhető el a headsethez csatlakoztatott okostelefonon: „Either your mobile device isn't connected; or you need to open the Alexa App and try again” (A mobilkészlet nincs csatlakoztatva, vagy meg kell nyitni az Alexa alkalmazást, és újra kell próbálkozni)
- Ha a Quick Access nem érhető el, mert a Service Link ki van kapcsolva: „Launch Headphones Connect to activate Service Link” (A Headphones Connect indítása a Service Link aktiválásához)
- Ha a Quick Access nem érhető el egy szoftverfrissítés során: „Function is not available during update. Please wait a moment until the update completes.” (A funkció frissítés közben nem érhető el. Várjon egy pillanatot, amíg a frissítés befejeződik.)
- Ha a megfelelő alkalmazás akkor sem indul el, ha megnyomja a NC/AMB (zajszűrés/környezeti hang üzemmód) gombot és a Quick Access beállítása NC/AMB (zajszűrés/környezeti hang üzemmód): „App assigned to the Quick Access is not launched on the mobile device” (A Quick Access funkcióhoz rendelt alkalmazás nem indul el a mobilkészleten)

### Megjegyzés

- A hangos útmutatás nyelvének módosítása körülbelül 10 percet vesz igénybe.
- Ha a hangos útmutatás nyelvének módosítása után a headset inicializálásával visszaállítja a gyári beállításokat, a nyelv is visszaáll a gyári beállításra.
- Ha a hangos útmutatás a hangos útmutatás nyelvének módosítása, illetve a szoftver frissítése után sem hallható, kapcsolja ki a headsetet, és kapcsolja újra be.



Vezeték nélküli zajszűrő sztereó headset  
ULT WEAR

## Mellékelt tartozékok

---

A csomag kinyitása után ellenőrizze, hogy a listán szereplő összes tétel megtalálható-e a csomagban. Ha ezen tételek valamelyike hiányzik, lépjen kapcsolatba a viszonteladójával.

A ( ) zárójeles számok az adott tétel mennyiségét mutatják.

### Vezeték nélküli zajszűrő sztereó headset (1)

### USB Type-C® kábel (USB-A-ról USB-C®-re) (1)



### Fejhallgató-kábel (1)



### Hordozótok (1)



### Dokumentumok (1 készlet)

Vezeték nélküli zajsűrű sztereó headset  
ULT WEAR

## A headset behelyezése a hordozótokba

Amikor befejezte a headset használatát, a bal és a jobb oldali egység elforgatásával csukja össze a headsetet, az egyik egységet hajtsa be a fejpánt felé, és helyezze be a headsetet a mellékelt hordozótokba.

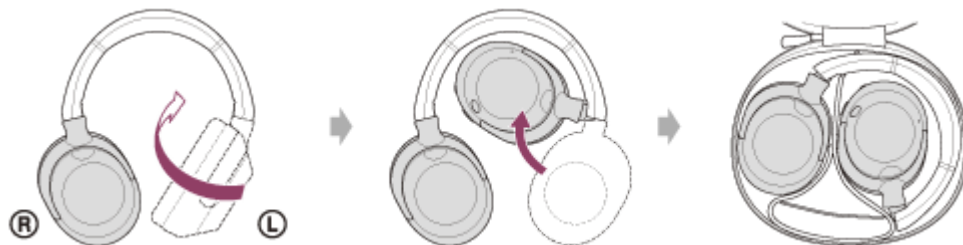

## A kábelek tárolása

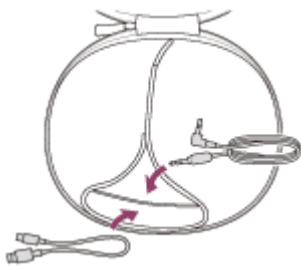

Helyezze a kábeleket a hordozótokban található, elválasztóval elkülönített tartóba.

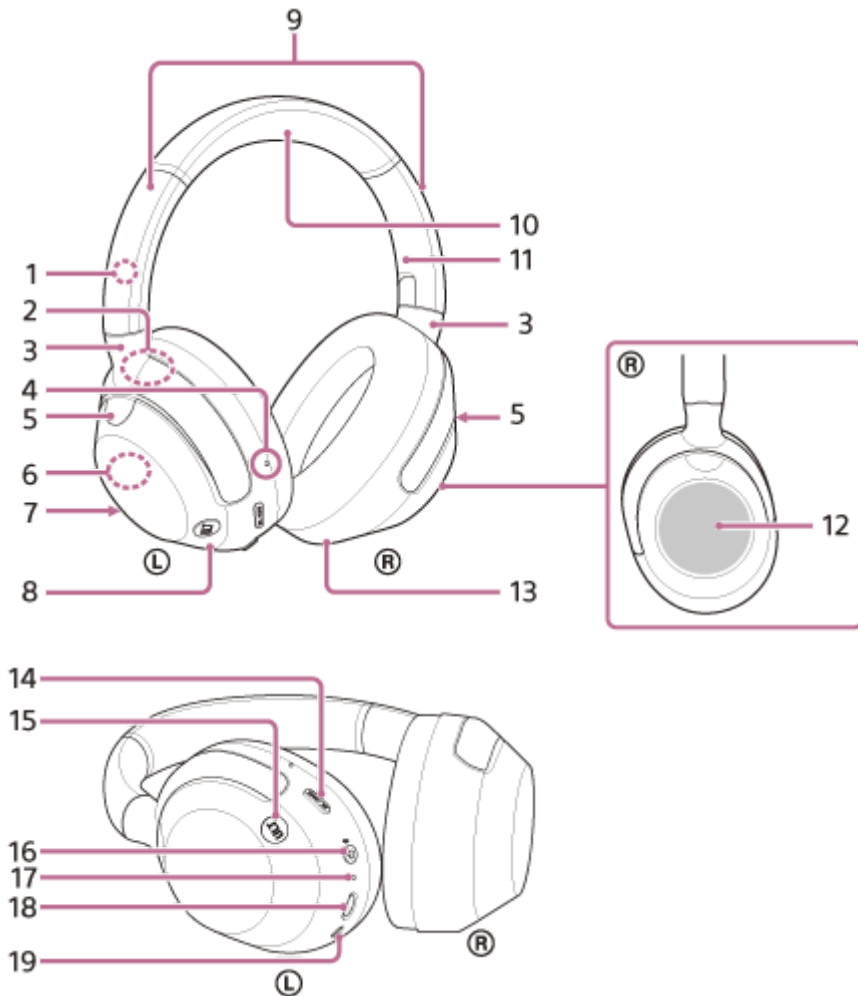

## A részek helye és funkciója



1. Ⓛ (bal) jelzése
2. Sorozatszám  
A bal oldali egység akasztójának alsó részén található.
3. Akasztók
4. Kitapintható pont  
A bal oldali egység felszínén egy kitapintható pont található.
5. Zajszűrés funkció mikrofonjai (külső) (bal, jobb)  
Érzékeli a zajt a zajszűrési funkció használatakor.
6. Beépített antenna  
Egy Bluetooth-antenna van beépítve a készülékbe.
7. Beszédmikrofon (bal)  
Érzékeli a hangját telefonhívás közben.
8. Bal oldali egység

9. Csúszkák
10. Fejpánt
11.  (jobb) jelzése
12. Érintésérzékelős vezérlőpanel  
Távolról vezérli a zenelejátszást a csatlakoztatott Bluetooth-eszközön, vagy egyéb érintéses műveleteket hajt végre.
13. Jobb oldali egység
14. NC/AMB (zajkioltás/környezeti hang üzemmód) gomb
15. ULT gomb
16.  (bekapcsoló)/  (Bluetooth) gomb
17. Jelzőfény (narancssárga/kék)  
Narancssárga vagy kék színnel világítva mutatja az akkumulátor állapotát vagy a headset kommunikációs állapotát.
18. USB Type-C port  
Ha fel szeretné tölteni a headsetet, csatlakoztassa egy számítógéphez vagy egy fali aljzathoz kereskedelmi forgalomban megvásárolható USB-s hálózati tápegységen keresztül, a headsethez mellékelt USB Type-C kábellel.
19. Fejhallgatókábel bemeneti aljzata  
A mellékelt fejhallgatókábel segítségével zenelejátszó stb. csatlakoztatható. Ügyeljen arra, hogy a kábelt kattanásig bedugja az aljzatba. Ha a csatlakozó nincs megfelelően csatlakoztatva, előfordulhat, hogy a hang nem hallható megfelelően.

---

## Kapcsolódó témák

- [A jelzőfényről](#)
- [Az akkumulátor töltöttségének ellenőrzése](#)
- [Az érintésérzékelős vezérlőpanel](#)



A csatlakoztatási állapotjelzések adott idő elteltével automatikusan kikapcsolnak. Valamilyen művelet végrehajtásakor újra villogni kezdenek bizonyos ideig. Ha az akkumulátor energiaszintje nagyon lecsökken, a jelzőfény narancssárgán kezd villogni.

## Egyebek

- Fejhallgatókábel csatlakoztatva (bekapcsolt állapot)

● - - - - ● - - - - (körülbelül 5 másodperces időközökkel, kéken villog)

A jelzőfény bizonyos idő elteltével automatikusan kialszik. Ha az akkumulátor energiaszintje nagyon lecsökken, a jelzőfény narancssárgán kezd villogni.

- Szoftver frissítése

▬ - - - ▬ - - - (lassan, kéken villog)

- Inicializálás befejezve

● - ● - ● - ● - (4 alkalommal, kéken felvillan)

További részletekért lásd: „[A headset gyári értékekre állítása](#)”.

---

## Kapcsolódó témák

- [Az akkumulátor töltöttségének ellenőrzése](#)
- [A headset gyári értékekre állítása](#)

Vezeték nélküli zajszűrő sztereó headset  
ULT WEAR

## A headset viselése

### 1 Ellenőrizze a headset bal és jobb egységét.

A bal egységen található a **L** (bal) jelzés, egy tapintható pont (A), a **⏻** (bekapcsoló) gomb, az NC/AMB (zajszűrés/környezeti hang üzemmód) gomb és az ULT gomb.

A jobb egységen a **R** (jobb) jel található. Nincs rajta tapintható pont vagy gomb.



### 2 Húzza ki a csúszkát.

Mielőtt felhelyezi a headsetet, húzza ki a csúszkát teljes hosszában.



### 3 Vegye fel a headsetet.

Úgy helyezze fel a headsetet, hogy a fülpárnák szorosan illeszkedjenek a fülére.

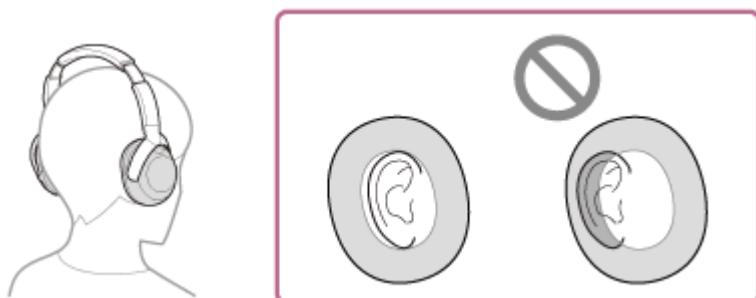

#### 4 Állítsa be a csúszka hosszát.

A csúszkát olyan hosszúra állítsa be, hogy a fejpánt érintse a feje tetejét.

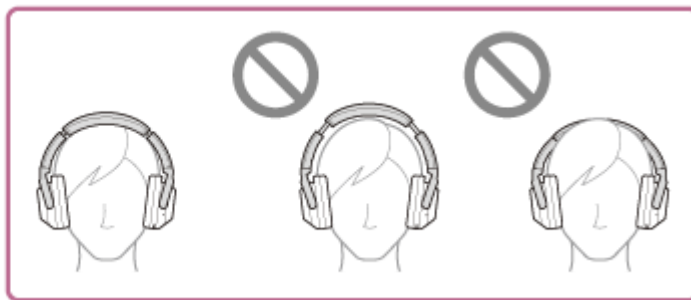

#### 5 Állítsa be az egységek tájolását.

Úgy állítsa be a bal és jobb oldali egységek tájolását, hogy a fülpárnák jól illeszkedjenek a füle köré.



Ha a csúszka beállítása nélkül veszi fel a headsetet, előfordulhat, hogy a headset nem megfelelően helyezkedik el a fején, ami kényelmetlenséget vagy gyenge zajszűrési hatást eredményezhet.

Előfordulhat az is, hogy a headset viselésérzékelő funkciója nem működik megfelelően, és a zenelejátszás automatikusan leáll, vagy aktiválódik az automatikus kikapcsolási funkció (az akkumulátorkímélő funkció), amely automatikusan kikapcsolja a headsetet.

### A headset felhelyezésekor és eltávolításakor

A gyári beállítások szerint a bal oldali egység beépített közelségérzékelője észleli, amikor a headsetet a fülre helyezik vagy leveszik, és a headset automatikusan vezérli az érintésérzékelős vezérlőpanel működését, a kikapcsolást, a zenelejátszás szüneteltetését stb. (viselés-érzékelés).

#### A headset viselésekor

- A headset érintésérzékelős vezérlőpaneljének segítségével zenét játszhat le, hívásokat indíthat és fogadhat stb.

#### A headset levételekor

- A headset felhelyezésével való zenehallgatáskor a headset eltávolításakor a headset automatikusan szünetelteti a zenelejátszást. Ha az eltávolított headsetet újra felhelyezi, a headset folytatja a zenelejátszást.
- Az energiatakarékosság érdekében a headset automatikusan kikapcsol, ha legalább 15 percig nem viseli.
- Annak érdekében, hogy a headset ne reagáljon helytelenül, amikor éppen nem viseli, akkor sem fog tudni zenét lejátszani, hívásokat indítani és fogadni vagy más műveleteket végrehajtani, ha az érintésérzékelős vezérlőpanelre koppint.  
Az NC/AMB (zajszűrés/környezeti hang üzemmód) gomb és az ULT gomb funkciói nem használhatók.
- Amikor a headset viselésekor a headseten beszél, a headset eltávolításakor a hívás automatikusan át lesz kapcsolva az okos- vagy mobiltelefonra. Amikor újra felhelyezi a headsetet, a hívás vissza lesz kapcsolva a headsetre.

#### Tipp



- A „Sony | Headphones Connect” alkalmazással módosíthatja a zenelejátszás viselésérzékelésen alapuló automatikus szüneteltetési és folytatási funkciója, illetve a viselésérzékelésen alapuló automatikus kikapcsolási (akkumulátorkímélő) funkció beállításait.

## Megjegyzés

- Az alábbi esetekben a viselésérzékelés helytelenül reagálhat. Ha nem használja a headsetet, kapcsolja ki a headsetet.
  - A headsetet a nyak köré helyezve az álla a megfelelő foglalatba kerül



- A keze a bal oldali egység fülpárnájának belsejében van.



- A headset egy tartóban, pl. táskában van.



- A headset valaminek, pl. egy táskának a szélén lóg.



- A headset egy felületen, pl. asztalon van.

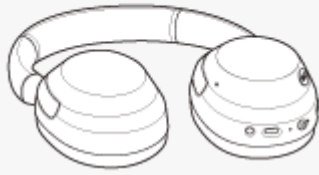

- Ha a headsetet sapka, sál, kendő, haj stb. felett viseli, akkor előfordulhat, hogy a viselésérzékelés nem működik megfelelően, és az érintésérzékelős vezérlőpanel nem működtethető. Viselje úgy a headsetet, hogy a fülei a fülpárnákon belül legyenek.
- Ha a mellékelt fejhallgatókábel a headsethez van csatlakoztatva, a viselésérzékelés nem működik.
- A zenelejátszás viselésérzékelésen alapuló automatikus szüneteltetése és folytatása csak Bluetooth-kapcsolat használata esetén érhető el.
- Előfordulhat, hogy a csatlakoztatott eszköz vagy a használt lejátszóalkalmazás nem támogatja a zenelejátszás viselésérzékelésen alapuló automatikus szüneteltetését és újraindítását.
- A headset felhelyezésekor és eltávolításakor a headset csak akkor kapcsolja át a hívást, ha a viselésérzékelésen alapuló automatikus kikapcsolási funkció engedélyezve van.

---

## Kapcsolódó témák

- [Mire használható a „Sony | Headphones Connect” alkalmazás?](#)

Vezeték nélküli zajsűrű sztereó headset  
ULT WEAR

## Az érintésérzékelős vezérlőpanel

A headset érintésérzékelős vezérlőpanelét (A) különböző funkciók végrehajtására használhatja, pl. zenelejátszás, telefonbeszélgetés, vagy a gyors fülelés üzemmód.



### Néhány használható művelet

- Kétszeri gyors koppintás (kb. 0,4 másodperces időközzel).

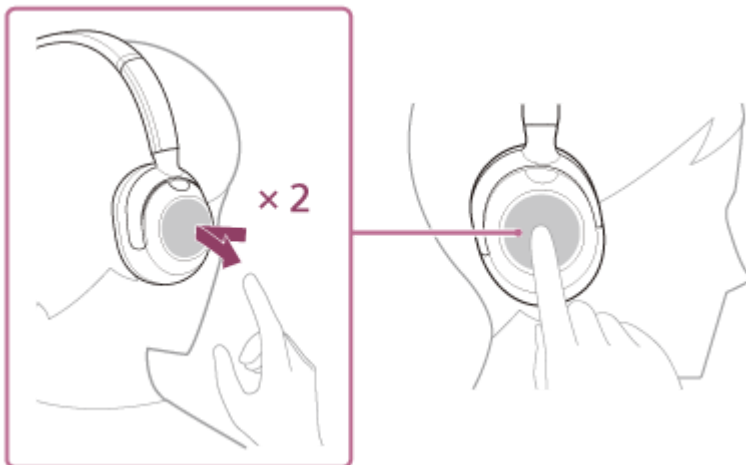

Zenelejátszás közben: zene lejátszása vagy a lejátszás szüneteltetése.

Telefonhívás esetén: bejövő hívás fogadása. Telefonbeszélgetés közben a beszélgetés befejezése.

- Pöccintés előre, majd elengedés.



Zenelejátszás közben: ugrás a következő zeneszám elejére. Előretekeréshez pöccintsen előre, és tartsa ott az ujját. Engedje fel a kívánt lejátszási ponton.

- Pöccintés visszafelé, majd elengedés.

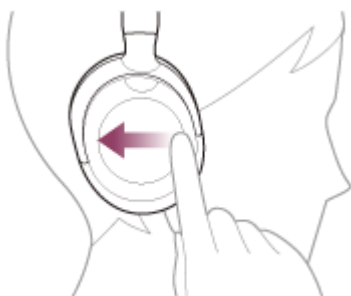

Zenelejátszás közben: ugrás az előző (vagy lejátszás közben az aktuális) szám elejére. A gyors visszatekeréshez pöccintsen visszafelé, és tartsa ott az ujját. Engedje fel a kívánt lejátszási ponton.

- Pöccintés felfelé, majd elengedés.



Zenelejátszás és telefonbeszélgetés közben: a hangerő növelése. Addig ismételje, amíg a hangerő eléri a kívánt szintet. A hangerő változtatásának folytatásához pöccintsen felfelé és tartsa ott az ujját. A kívánt szintnél engedje fel.

- Pöccintés lefelé, majd elengedés.



Zenelejátszás és telefonbeszélgetés közben: a hangerő csökkentése. Addig ismételje, amíg a hangerő eléri a kívánt szintet. A hangerő változtatásának folytatásához pöccintsen lefelé és tartsa ott az ujját. A kívánt szintnél engedje fel.

- Az érintésérzékelős vezérlőpanel megérintve tartása.



A hangos segéd használata közben: hangbemenet indítása. A hangbemenet befejezéséhez engedje fel az ujját.

- Érintse meg a kezével a headset érintésérzékelős vezérlőpanelének teljes felületét.

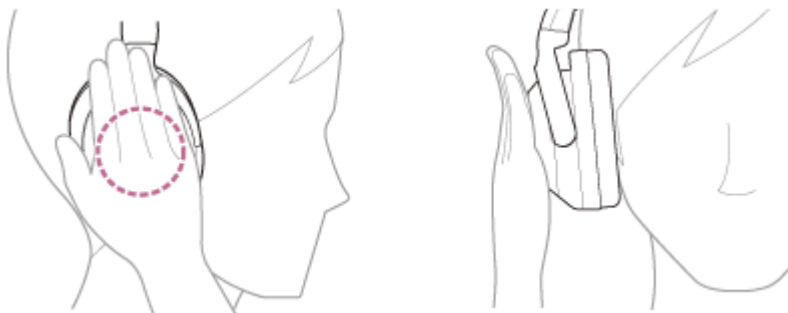

A gyors fülelés üzemmód aktiválása. A gyors fülelés üzemmód kikapcsolásához vegye el a kezét.

### Tipp

- Az érintésérzékelős vezérlőpanelt a „Sony | Headphones Connect” alkalmazásban be- és kikapcsolhatja.

### Megjegyzés

- Ha a kommunikáció körülményei nem megfelelőek, a Bluetooth-eszköz helytelenül reagálhat a headseten végrehajtott műveletre.
- Az elérhető funkciók a csatlakoztatott eszköztől, a zenei szoftvertől vagy a használt alkalmazástól függően változhatnak. Egyes esetekben előfordulhat az is, hogy a fenti műveletek másképp vagy nem működnek.
- A headset helytelen reakciójának megelőzése érdekében, amikor nem viseli a headsetet, nem tud például zenét lejátszani, hívásokat indítani és fogadni, illetve egyéb műveleteket végezni akkor sem, ha az érintésérzékelős vezérlőpanelre koppint.

### Kapcsolódó témák

- [Mire használható a „Sony | Headphones Connect” alkalmazás?](#)
- [Az audioeszköz vezérlése \(Bluetooth-kapcsolat\)](#)
- [Funkciók telefonhívás közben](#)
- [A headset viselése](#)
- [A Google Assistant használata](#)
- [Az Amazon Alexa használata](#)
- [A hangos segéd funkció \(Siri\) használata](#)
- [A környezet hangjainak gyors meghallgatása \(gyors fülelés üzemmód\)](#)
- [Hívás fogadása](#)
- [Hívás kezdeményezése](#)
- [A headset nem működtethető.](#)
- [A headset nem reagál megfelelően.](#)

Vezeték nélküli zajsűrő sztereó headset  
ULT WEAR

## Az Quick Access használata

A Quick Access funkció révén egyszerűen, a headset gombjának megnyomásával játszhat le tartalmakat a megfelelő alkalmazásban.

- 1 Helyezze a headsetet a fülére.**

A headsetegységek fülre helyezését lásd: „[A headset viselése](#)”.
- 2 Csatlakoztassa a headsetet egy okostelefonhoz Bluetooth-kapcsolaton keresztül.**
- 3 Indítsa el a „Sony | Headphones Connect” alkalmazást és a NC/AMB (zajsűrő/környezeti hang üzemmód) gombot állítsa be Quick Access gombként.**
- 4 A „Sony | Headphones Connect” alkalmazás használatával jelölje ki a szolgáltatást, amely az NC/AMB (zajsűrő/környezeti hang üzemmód) gomb kétszeri vagy 3-szori megnyomásával szeretne végrehajtani.**

Az előzőekben megjelölt szolgáltatást a NC/AMB (zajsűrő/környezeti hang üzemmód) kétszeri vagy 3-szori megnyomásával lehet végrehajtani.

A funkciót, amelyet az NC/AMB (zajsűrő/környezeti hang üzemmód) gomb kétszeri megnyomásával szeretne használni, állítsa be a [Press the [NC/AMB] button 2 times] értékre, a gomb 3-szori megnyomásához tartozó funkciót pedig a [Press the [NC/AMB] button 3 times] értékre.

A „Sony | Headphones Connect” alkalmazás részleteit lásd a következő URL-en.  
[https://rd1.sony.net/help/mdr/hpc/h\\_zz/](https://rd1.sony.net/help/mdr/hpc/h_zz/)
- 5 Indítsa el a Quick Access gombhoz rendelt szolgáltatáshoz tartozó alkalmazást.**
- 6 A Quick Access használatához nyomja meg kétszer vagy 3-szor az NC/AMB (zajsűrő/környezeti hang üzemmód) gombot.**

Ekkor a korábban megjelölt szolgáltatás végrehajtásra kerül.

### Tipp

- A Quick Access használatához telepítenie kell a megfelelő okostelefon-alkalmazást, és csatlakoznia kell az internethez. Egyes alkalmazások esetében be kell jelentkeznie.
- A Quick Access legújabb specifikációiról a [Services] lapon, a „Sony | Headphones Connect” alkalmazásban tájékozódhat.

### Megjegyzés

- A Quick Access funkcióhoz hozzárendelhető szolgáltatások az országtól vagy régiótól függően eltérőek lehetnek.

Vezeték nélküli zajsűrű sztereó headset  
ULT WEAR

## A headset töltése

A headset egy beépített, újratölthető lítium-ion akkumulátort tartalmaz. Használat előtt töltsse fel a headsetet a mellékelt USB Type-C kábel használatával.

### 1 Csatlakoztassa a headsetet egy fali aljzathoz.

Használja a mellékelt USB Type-C kábelt és egy kereskedelmi forgalomban kapható hálózati USB-adaptert (A).

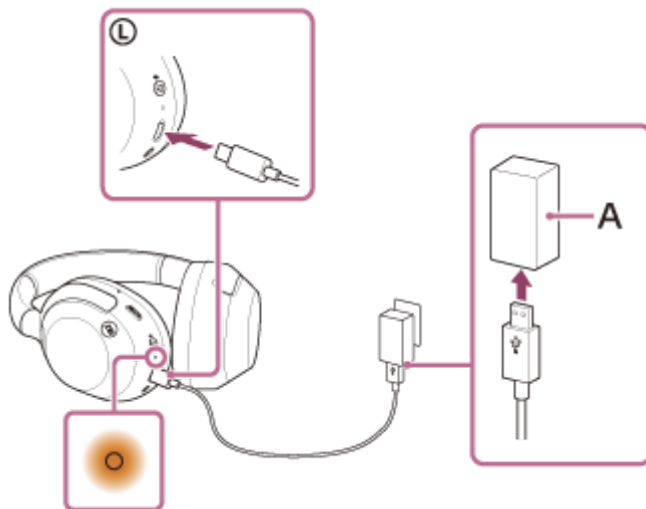

- A headset jelzőfénye (narancssárgán) világít.
- A töltés körülbelül 3,5 óráig\* tart, és ha befejeződött, a jelzőfény automatikusan kialszik.

\* A lemerült akkumulátor teljes feltöltéséhez szükséges idő. A töltési idő a használati körülményektől függően eltérő lehet.

A töltés befejeztével csatlakoztassa újra az USB Type-C kábelt.

## Rendszerkövetelmények az akkumulátor USB-csatlakozón keresztüli töltéséhez

### Hálózati USB-adapter

Kereskedelmi forgalomban kapható, 0,5 A (500 mA) áramerősségű tápellátást biztosító hálózati USB-adapter

### Személyi számítógép

Egy normál USB-csatlakozóval rendelkező személyi számítógép

- Nem tudjuk garantálni, hogy az eszköz minden számítógépről tölthető.
- Az egyedileg vagy házilag épített számítógépek esetében a működés nem garantált.

### Tipp

- A headsetet úgy is töltheti, ha csatlakoztatja egy bekapcsolt számítógéphez a mellékelt USB Type-C kábel segítségével.
- Ha a töltés a headset bekapcsolt állapotában kezdődik, a headset automatikusan kikapcsol.

### Megjegyzés

- A mellékelt USB Type-C kábeltől eltérő kábel használata esetén előfordulhat, hogy az eszközt nem lehet tölteni.

- A hálózati USB-adapter típusától függően előfordulhat, hogy az eszközt nem lehet tölteni.
- Ha a headset egy fali aljzathoz vagy egy számítógéphez csatlakozik, semmilyen művelet (például a headset bekapcsolása, Bluetooth-eszközökkel való regisztrálása vagy összekapcsolása, valamint a zenelejátszás) nem hajtható végre.
- A headset nem tölthető, ha a számítógép készenléti (alvó) vagy hibernált üzemmódba kapcsol. Ebben az esetben módosítsa a számítógép beállításait, és kezdje újra a töltést.
- Ha hosszú ideig nem használja a headsetet, az újratölthető akkumulátor üzemideje csökkenhet. Többszöri feltöltés és lemerítés után azonban javulni fog. Ha hosszú ideig tárolja a headsetet, a kisülés megakadályozása érdekében 6 havonként egyszer töltsen fel az akkumulátort.
- Ha a headset hosszabb ideig használaton kívül volt, az akkumulátor feltöltése hosszabb ideig tarthat.
- Ha a headset a következő okok miatt problémát észlel töltés közben, a jelzőfény (narancssárgán) villogni kezd. Ebben az esetben végezze el újra a töltést a töltési hőmérséklet-tartományon belül. Ha a probléma továbbra is fennáll, forduljon a legközelebbi Sony-forgalmazóhoz.
  - A környezeti hőmérséklet kívül esik a töltési hőmérséklet 5 °C – 35 °C-os tartományán.
  - Probléma akadt az újratölthető akkumulátorral.
- Ha a headsetet hosszú ideig nem használja, előfordulhat, hogy a (narancssárga) jelzőfény nem gyullad ki azonnal a headset töltésének megkezdésekor. Várjon egy rövid ideig, amíg a jelzőfény kigyullad.
- Ha a beépített akkumulátor üzemideje jelentősen csökken, tanácsos kicserélni. Vegye fel a kapcsolatot a legközelebbi Sony-forgalmazóval.
- Ne tegye ki szélsőséges hőmérséklet-változásnak, közvetlen napsugárzásnak, nedvességnek, homoknak, pornak és áramütésnek. Soha ne hagyja a headsetet parkoló járműben.
- Ha számítógéphez csatlakoztatja a headsetet, csak a mellékelt USB Type-C kábelt használja, és közvetlenül a számítógéphez csatlakoztassa. Ha a headset egy USB-elosztón keresztül van csatlakoztatva, a töltés nem lesz megfelelő.



Vezeték nélküli zajsűrő sztereó headset  
ULT WEAR

## Rendelkezésre álló üzemidő

A headset rendelkezésre álló üzemideje teljesen feltöltött akkumulátorral a következőképpen alakul:

### Bluetooth-kapcsolat

#### Zenelejátszási idő

Kodek	Zajsűrési funkció/Környezeti hang üzemmód	Rendelkezésre álló üzemidő
LDAC™	Zajsűrési funkció: BE	Max. 25 óra
LDAC	Környezeti hang üzemmód: BE	Max. 25 óra
LDAC	KI	Max. 40 óra
AAC	Zajsűrési funkció: BE	Max. 30 óra
AAC	Környezeti hang üzemmód: BE	Max. 30 óra
AAC	KI	Max. 50 óra
SBC	Zajsűrési funkció: BE	Max. 30 óra
SBC	Környezeti hang üzemmód: BE	Max. 30 óra
SBC	KI	Max. 50 óra

- 3 perc töltést követően körülbelül 90 percnyi zenelejátszás lehetséges. 10 perc töltést követően körülbelül 5 órányi zenelejátszás lehetséges.

#### Kommunikációs idő

Zajsűrési funkció/Környezeti hang üzemmód	Rendelkezésre álló üzemidő
Zajsűrési funkció: BE	Max. 30 óra
Környezeti hang üzemmód: BE	Max. 30 óra
KI	Max. 40 óra

#### Fejhallgató-kábel csatlakoztatva (tápfeszültség bekapcsolva)

Zajsűrési funkció/Környezeti hang üzemmód	Rendelkezésre álló üzemidő
Zajsűrési funkció: BE	Max. 30 óra
Környezeti hang üzemmód: BE	Max. 30 óra
KI	Max. 50 óra

- A „Sony | Headphones Connect” alkalmazás használatával ellenőrizheti, hogy melyik kodek van használatban egy kapcsolathoz, vagy átválthat a DSEE™ funkcióra.

## Megjegyzés

- Az üzemidő (óra) a headset funkcióinak beállításaitól és a használati körülményektől függően eltérhet a fent leírtaktól.
- Ha beállítja az alábbi funkciókat, az akkumulátor rendelkezésre álló üzemideje rövidebb lesz a fent leírtaknál.
  - Hangszínszabályozó
  - DSEE
  - A hangsegéd saját hanggal való indításának funkciója
  - Service Link
  - Bass Control funkció (ULT gomb)

Ha a fenti beállításokat egyszerre működteti, az akkumulátor üzemideje még rövidebb lesz.

---

## Kapcsolódó témák

- [Támogatott kodekek](#)
- [A DSEE funkció](#)
- [Erőteljes basszus hangzás hallgatása \(ULT gomb\)](#)
- [Mire használható a „Sony | Headphones Connect” alkalmazás?](#)

Vezeték nélküli zajszűrő sztereó headset  
ULT WEAR

## Az akkumulátor töltöttségének ellenőrzése

Az akkumulátor töltöttségét a következő módokon ellenőrizheti.

### Ellenőrzés a bekapcsoló gomb használatával

Amikor a headset bekapcsolt állapotában megnyomja a  (bekapcsolás) gombot (A), a hátralévő akkumulátortöltöttséget jelző hangos útmutatás hallható.

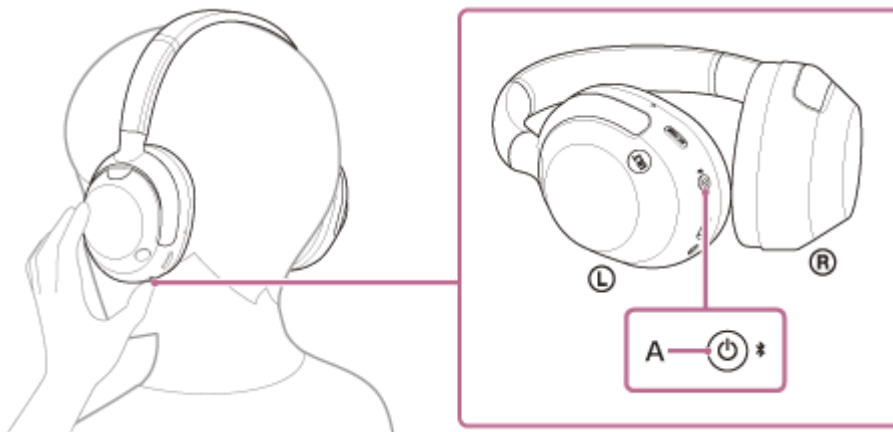

„Battery about XX %” (Töltöttség: kb. XX %) (Az „XX” érték a hozzávetőleges fennmaradó töltöttségi szintet mutatja.)

„Battery fully charged” (Teljesen feltöltve)

Az akkumulátor a hangos útmutatás által jelzett és valós energiaszintje egyes esetekben eltérhet. Körülbelüli becslésnek érdemes tekinteni.

A (narancssárga) jelzőfény is villog körülbelül 15 másodpercig, ha a headset bekapcsolásakor az akkumulátor energiaszintje 10% vagy alacsonyabb.

### Alacsony energiaszint esetén

Figyelmeztető hangjelzés hallható, és a töltöttségjelző (kék) színe narancssárgára vált. Ha a „Low battery” (Az akkumulátor merülőben van) hangos útmutatás hallható, a lehető leghamarabb kezdje el tölteni a headsetet.

Ha az akkumulátor teljesen lemerül, figyelmeztető hangjelzés, majd a „Battery is empty” (Az akkumulátor lemerült) hangos útmutatás hallható, és a készülék automatikusan kikapcsol.

### iPhone vagy iPod touch használata esetén

Ha a headset egy iPhone vagy iPod touch eszközhöz csatlakozik HFP (Hands-free Profile) Bluetooth-kapcsolattal, akkor egy ikon (B) jelenik meg az iPhone vagy az iPod touch kijelzőjén, ami a headset akkumulátorának töltöttségét jelzi.

C, D, E és F arra mutat példát, amikor az akkumulátor töltöttségi szintje 100%, 70%, 50%, illetve 10% vagy kisebb (töltés szükséges).

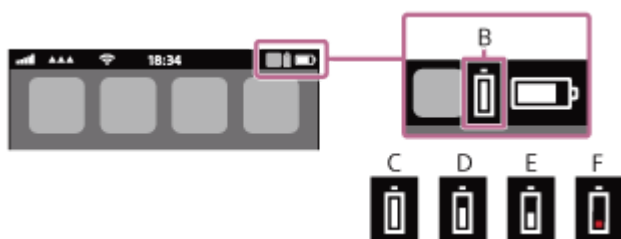

A headset akkumulátorának energiaszintjét az iOS 11 vagy újabb rendszerű iPhone vagy iPod touch készülékek

minialkalmazásain is megjelenik.

További részletekért olvassa el az iPhone vagy iPod touch eszközhöz mellékelt üzemeltetési útmutatót.

A megjelenített és a valós energiaszint egyes esetekben eltérhet. Körülbelüli becslésnek érdemes tekinteni.

## Android™ rendszerű okostelefon (OS 8.1 vagy újabb) használata esetén

Ha a headset Android-okostelefonhoz van csatlakoztatva HFP Bluetooth-kapcsolaton keresztül, válassza ki a [Settings] – [Device connection] – [Bluetooth] lehetőséget a headset energiaszintjének megjelenítéséhez 10 különböző szintként (pl. „100%”, „70%”, „50%” vagy „10%”) ott, ahol a csatlakoztatott Bluetooth-eszköz oszlopa látható. A fenti művelet csak példa. A részleteket az Android-okostelefon kezelési útmutatója tartalmazza.

A megjelenített és a valós energiaszint egyes esetekben eltérhet. Körülbelüli becslésnek érdemes tekinteni.

### Tipp

- A headset akkumulátorának energiaszintjét a „Sony | Headphones Connect” alkalmazással is ellenőrizheti. Az Android-okostelefonok és az iPhone/iPod touch készülékek egyaránt támogatják az alkalmazást.

### Megjegyzés

- Ha a headset és az okostelefon nem a HFP-profillal van csatlakoztatva, az akkumulátor energiaszintje nem megfelelően jelenik meg.
- Ha egy, a „Media audio” (A2DP) funkciót csak többpontos kapcsolaton keresztül támogató iPhone/iPod touch készülékhez vagy Android-okostelefonhoz csatlakoztatja a headsetet, az akkumulátor energiaszintje nem megfelelően fog megjelenni.
- Közvetlenül egy szoftverfrissítés után, vagy ha az akkumulátor hosszú ideje nem volt használatban, az akkumulátor energiaszintje nem mindig jelenik meg megfelelően. Ebben az esetben többször egymás után töltsse fel és merítse le az akkumulátort az energiaszint megfelelő megjelenítéséhez.

---

## Kapcsolódó témák

- [A jelzőfényről](#)
- [Mire használható a „Sony | Headphones Connect” alkalmazás?](#)

Vezeték nélküli zajsűrő sztereó headset  
ULT WEAR

## A headset bekapcsolása

- 1 Nyomja le és tartsa lenyomva a  (bekapcsoló) gombot (A) legalább 2 másodpercig, amíg a (kék) jelzőfény villogni nem kezd.

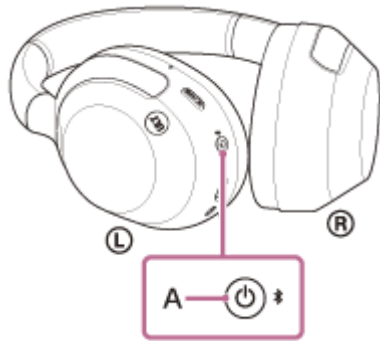

### Kapcsolódó témák

- [A headset kikapcsolása](#)

Vezeték nélküli zajsűrű sztereó headset  
ULT WEAR

## A headset kikapcsolása

- 1 Nyomja le és tartsa lenyomva a  (bekapcsoló) gombot (A) legalább 2 másodpercig, amíg a (kék) jelzőfény ki nem alszik.

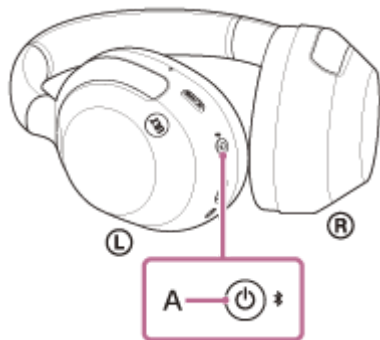

### Tipp

- A „Sony | Headphones Connect” alkalmazással ki is kapcsolhatja a headsetet.
- A headset automatikusan kikapcsol, ha legalább 15 percig nem viseli azt. Ez a beállítás a „Sony | Headphones Connect” alkalmazás használatával változtatható meg.
- Amikor a headsetet tárolja valahol, például egy táskában, kapcsolja ki. Ha ezt elmulasztja, a viselésérzékelés helytelenül reagálhat.

### Kapcsolódó témák

- [A headset bekapcsolása](#)
- [Mire használható a „Sony | Headphones Connect” alkalmazás?](#)

Vezeték nélküli zajsűrű sztereó headset  
ULT WEAR

## Vezeték nélküli kapcsolat létesítése Bluetooth-eszközökkel

---

Zenét hallgathat vagy kihangosított hívást végezhet a headsettel vezeték nélkül, ha a Bluetooth-eszköz Bluetooth funkcióját használja.

### Párosítás

A Bluetooth funkció használatához mindkét csatlakoztatni kívánt eszközt előzetesen regisztrálni kell. A kívánt eszköz regisztrálását „párosításnak” nevezik.

Párosítsa manuálisan a headsetet és az eszközt.

### Csatlakozás párosított eszközhöz

Ha már párosította az eszközt, a későbbiekben nincs szükség újbóli párosításra. A headsettel már párosított eszközökhöz való csatlakozáshoz használja az egyes eszközöknek megfelelő módszert.

A párosítási vagy csatlakoztatási műveletek további részleteit a következő, vonatkozó szakaszokban találja.

---

### Kapcsolódó témák

- [Android-okostelefon párosítása és csatlakoztatása](#)
- [iPhone párosítása és csatlakoztatása](#)
- [Párosítás és csatlakoztatás számítógéphez \(Windows® 11\)](#)
- [Párosítás és csatlakoztatás számítógéphez \(Windows 10\)](#)
- [Párosítás és csatlakoztatás számítógéphez \(Mac\)](#)
- [Bluetooth-eszköz párosítása és csatlakoztatása](#)
- [Csatlakozás párosított Android-okostelefonhoz](#)
- [Csatlakozás párosított iPhone készülékhez](#)
- [Csatlakozás párosított számítógéphez \(Windows 11\)](#)
- [Csatlakozás párosított számítógéphez \(Windows 10\)](#)
- [Csatlakozás párosított számítógéphez \(Mac\)](#)
- [Csatlakozás párosított Bluetooth-eszközhöz](#)

Vezeték nélküli zajszűrő sztereó headset  
ULT WEAR

## Csatlakozás a „Sony | Headphones Connect” alkalmazáshoz

Indítsa el a „Sony | Headphones Connect” alkalmazást Android okostelefonján/iPhone készülékén a headset okostelefonhoz vagy iPhone készülékhez történő csatlakoztatásához. További részletekért lásd: „Sony | Headphones Connect” alkalmazás – Súgóútmutató.

[https://rd1.sony.net/help/mdr/hpc/h\\_zz/](https://rd1.sony.net/help/mdr/hpc/h_zz/)



Sony Headphones Connect



### Megjegyzés

- Egyes okostelefonok vagy iPhone készülékek esetében a kapcsolat instabil lehet, ha a „Sony | Headphones Connect” alkalmazással csatlakozik. Ebben az esetben a headset csatlakoztatásához kövesse a „[Csatlakozás párosított Android-okostelefonhoz](#)” vagy a „[Csatlakozás párosított iPhone készülékhez](#)” szakaszokban foglalt utasításokat.

### Kapcsolódó témák

- [Android-okostelefon párosítása és csatlakoztatása](#)
- [iPhone párosítása és csatlakoztatása](#)
- [Párosítás és csatlakoztatás számítógéphez \(Windows® 11\)](#)
- [Párosítás és csatlakoztatás számítógéphez \(Windows 10\)](#)
- [Párosítás és csatlakoztatás számítógéphez \(Mac\)](#)
- [Csatlakozás párosított Android-okostelefonhoz](#)
- [Csatlakozás párosított iPhone készülékhez](#)
- [Mire használható a „Sony | Headphones Connect” alkalmazás?](#)
- [A „Sony | Headphones Connect” alkalmazás telepítése](#)



Vezeték nélküli zajsűrű sztereó headset  
ULT WEAR

## Android-okostelefon párosítása és csatlakoztatása

A csatlakoztatni kívánt eszköz regisztrálásához szükséges műveletet „párosításnak” nevezik. Első lépésben párosítania kell a használni kívánt eszközt a headsettel.

A használat megkezdése előtt győződjön meg az alábbiakról:

- Az Android-okostelefon a headset 1 méteres körzetében található.
- A headset akkumulátora fel van töltve.
- Kéznel van az Android-okostelefon kezelési útmutatója.

### 1 Lépjen párosítás üzemmódba a headseten.

Amikor a headset megvásárlása vagy inicializálása után először párosítja a headsetet egy eszközzel (a headset nem rendelkezik párosítási információkkal), kapcsolja be a headsetet. A headset automatikusan párosítás üzemmódba lép. Ebben az esetben folytassa a 2. lépéssel.

Második vagy további Bluetooth-eszközök párosításakor (amikor a headset már rendelkezik más eszközökre vonatkozó párosítási információkkal), nyomja le és legalább 5 másodpercig tartsa lenyomva a  (Bluetooth) gombot (A) a párosítási üzemmód manuális bekapcsolásához.

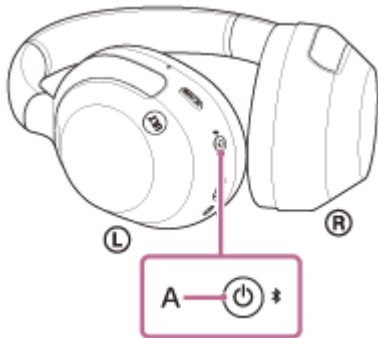

A (kék) jelzőfény egymás után két alkalommal felvillan. A következő hangos útmutatás hallható: „Pairing” (Párosítás).

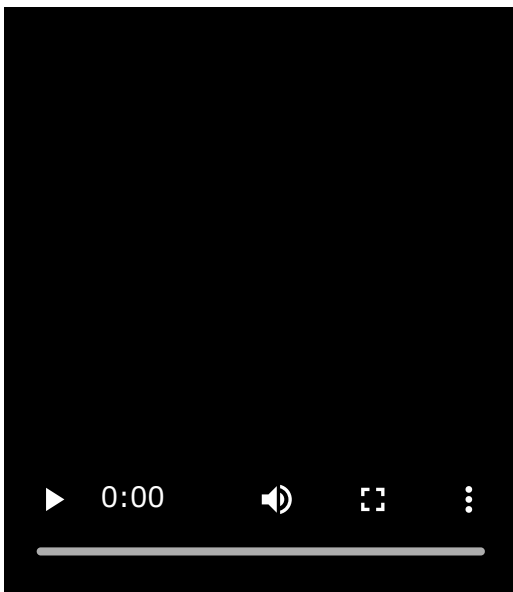

### 2 Oldja fel az Android-okostelefon kijelzőjének zárolását, ha zárolva van.

- 3 Az Android okostelefon kijelzőjén koppintson a [Settings] - [Device connection] - [Bluetooth] menüpontokra.



- 4 A Bluetooth funkció bekapcsolásához érintse meg a kapcsolót.

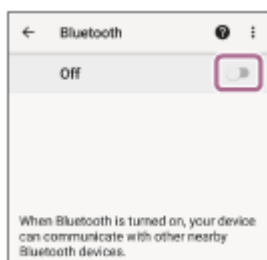

- 5 Érintse meg a(z) [ULT WEAR] elemet.

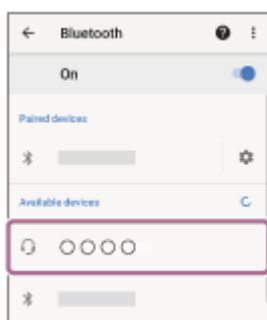

Ha a hozzáférési kulcs\* megadására vonatkozó üzenet jelenik meg, gépelje be a „0000” kódot.

A headset és az okostelefon párosítása és csatlakoztatása befejeződött.

Egy értesítési hang jelzi, hogy létrejött a kapcsolat.

Ha az eszközök nincsenek csatlakoztatva, lásd: „[Csatlakozás párosított Android-okostelefonhoz](#)”.

Ha a(z) [ULT WEAR] nem jelenik meg az Android-okostelefon képernyőjén, próbálkozzon újra a 3. lépéstől kezdve.

\* A hozzáférési kulcs neve „Hozzáférési kód”, „PIN-kód”, „PIN-szám” vagy „Jelszó” is lehet.

## Tipp

- A fenti művelet csak példa. A további részleteket az Android-okostelefon mellékelt kezelési útmutatója tartalmazza.
- A Bluetooth összes párosítási információjának törlésével kapcsolatban lásd: „[A headset gyári értékekre állítása](#)”.

## Megjegyzés

- Ha a párosítás 5 percen belül nem jön létre, a párosítási üzemmód leáll. Ilyen esetben kapcsolja ki a készüléket, és kezdje újra a műveletet az 1. lépéstől.
- Miután végrehajtotta a Bluetooth-eszközök párosítását, nincs többé szükség az újbóli párosításra, kivéve az alábbi esetekben:
  - A párosítási információk javítás stb. után törölve lettek.
  - A 9. eszköz párosításakor  
A headset legfeljebb 8 eszközzel párosítható. Ha 8 párosított eszköz után egy újabb eszközt párosít, az új eszköz adatai felülírják a legrégebben párosított eszköz regisztrációs adatait.
  - Amikor a headset párosítási információi törlődtek az Bluetooth-eszköztől

– A headset inicializálásakor

Az összes párosítási információ törlődik. Ebben az esetben törölje a csatlakoztatott eszköztől a headset párosítási információit, majd párosítsa újra az eszközöket.

- A headset több eszközzel is párosítható, de egyszerre csak 1 eszköztől lehet zenét lejátszani.

---

## Kapcsolódó témák

- [Vezeték nélküli kapcsolat létesítése Bluetooth-eszközökkel](#)
- [Csatlakozás párosított Android-okostelefonhoz](#)
- [Zene hallgatása Bluetooth-kapcsolaton keresztül egy eszköztől](#)
- [A Bluetooth-kapcsolat bontása \(használat után\)](#)
- [A headset gyári értékekre állítása](#)

5-055-976-91(1) Copyright 2024 Sony Corporation

## Csatlakozás párosított Android-okostelefonhoz

**1** Oldja fel az Android-okostelefon kijelzőjének zárolását, ha zárolva van.

**2** Kapcsolja be a headsetet.

Nyomja le és tartsa lenyomva a  (bekapcsoló) gombot (A) körülbelül 2 másodpercig vagy tovább.

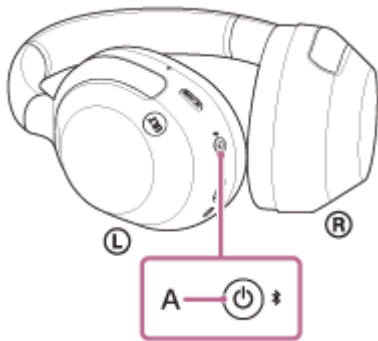

Egy értesítési hang jelzi, hogy a headset be van kapcsolva.  
A jelzőfény (kék) azután is villog, miután elvette az ujját a gombról.

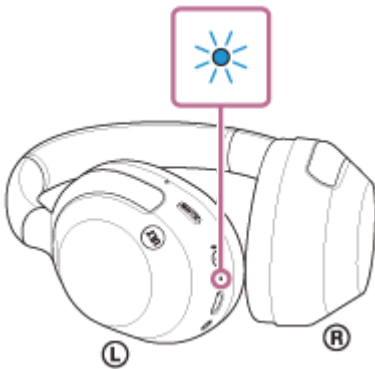

Ha a headset automatikusan csatlakozik a legutóbb csatlakoztatott eszközhöz, egy értesítési hang jelzi, hogy létrejött a kapcsolat.

Ellenőrizze a csatlakozás állapotát az Android-okostelefonon. Ha nem csatlakozik, folytassa a 3. lépéssel.

**3** Az Android okostelefon kijelzőjén koppintson a [Settings] - [Device connection] - [Bluetooth] menüpontokra.

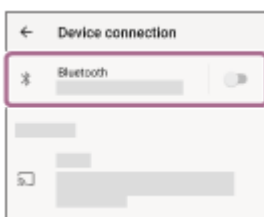

**4** A Bluetooth funkció bekapcsolásához érintse meg a kapcsolót.

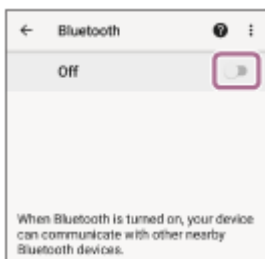

## 5 Érintse meg a(z) [ULT WEAR] elemet.

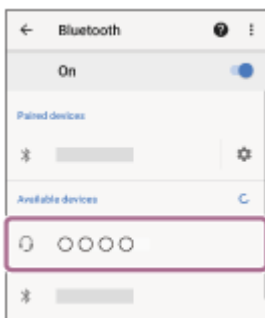

Egy értesítési hang jelzi, hogy létrejött a kapcsolat.

### Tipp

- A fenti művelet csak példa. A további részleteket az Android-okostelefon mellékelt kezelési útmutatója tartalmazza.

### Megjegyzés

- Csatlakozáskor a következő jelenhet meg a kapcsolódó eszközön: [ULT WEAR], [LE\_ULT WEAR] vagy mindkettő. Ha mindkettő, vagy a(z) [ULT WEAR] jelenik meg, válassza ki a(z) [ULT WEAR] elemet. Az [LE\_ULT WEAR] kijelzés esetén válassza az [LE\_ULT WEAR] elemet.
- Ha az utoljára csatlakoztatott Bluetooth-eszköz közel van a headsethez, akkor lehetséges, hogy a headset bekapcsolásakor az automatikusan csatlakozik az eszközhöz. Ebben az esetben tiltsa le a Bluetooth funkció működését a legutóbb csatlakoztatott eszközön, vagy kapcsolja ki a készüléket.
- Ha nem tudja csatlakoztatni az okos telefont a headsethez, törölje a headset párosítási információit az okos telefontól, majd végezze el újból a párosítást. Az okos telefonton végrehajtott műveletek leírását az eszközhöz mellékelt kezelési útmutató tartalmazza.

### Kapcsolódó témák

- [Vezeték nélküli kapcsolat létesítése Bluetooth-eszközökkel](#)
- [Android-okostelefon párosítása és csatlakoztatása](#)
- [Zene hallgatása Bluetooth-kapcsolaton keresztül egy eszköztől](#)
- [A Bluetooth-kapcsolat bontása \(használat után\)](#)

Vezeték nélküli zajsűrű sztereó headset  
ULT WEAR

## iPhone párosítása és csatlakoztatása

A csatlakoztatni kívánt eszköz regisztrálásához szükséges műveletet „párosításnak” nevezik. Első lépésben párosítania kell a használni kívánt eszközt a headsettel.

A használat megkezdése előtt győződjön meg az alábbiakról:

- Az iPhone a headset 1 méteres körzetében található.
- A headset akkumulátora fel van töltve.
- Kéznel van az iPhone kezelési útmutatója.

### 1 Lépjen párosítás üzemmódba a headseten.

Amikor a headset megvásárlása vagy inicializálása után először párosítja a headsetet egy eszközzel (a headset nem rendelkezik párosítási információkkal), kapcsolja be a headsetet. A headset automatikusan párosítás üzemmódba lép. Ebben az esetben folytassa a 2. lépéssel.

Második vagy további Bluetooth-eszközök párosításakor (amikor a headset már rendelkezik más eszközökre vonatkozó párosítási információkkal), nyomja le és legalább 5 másodpercig tartsa lenyomva a  (Bluetooth) gombot (A) a párosítási üzemmód manuális bekapcsolásához.

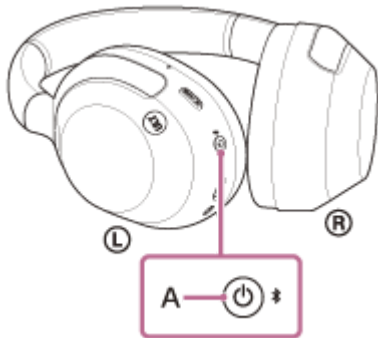

A (kék) jelzőfény egymás után két alkalommal felvillan. A következő hangos útmutatás hallható: „Pairing” (Párosítás).

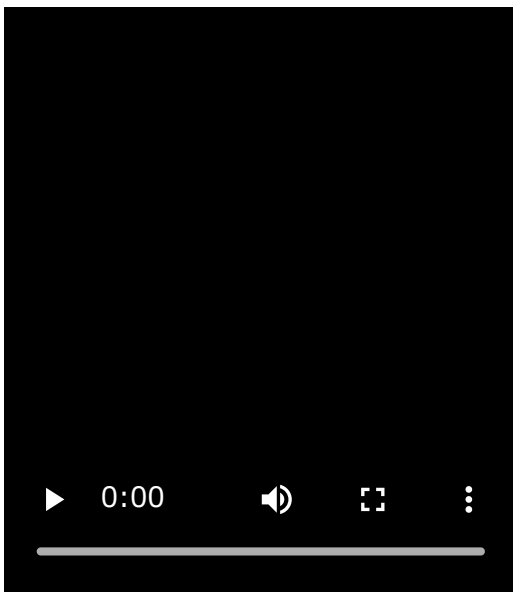

### 2 Oldja fel az iPhone kijelzőjének zárolását, ha zárolva van.

**3** Az iPhone kijelzőjén lépjen a [Settings] menübe, és érintse meg a [Bluetooth] ikont.

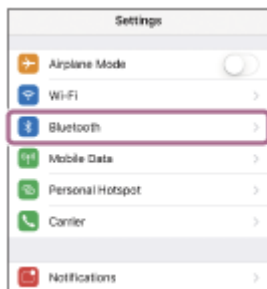

**4** A Bluetooth funkció bekapcsolásához érintse meg a kapcsolót.



**5** Érintse meg a(z) [ULT WEAR] elemet.



Ha a hozzáférési kulcs\* megadására vonatkozó üzenet jelenik meg, gépelje be a „0000” kódot.

A headset és az iPhone párosítása és csatlakoztatása befejeződött.

Egy értesítési hang jelzi, hogy létrejött a kapcsolat.

Ha az eszközök nem kapcsolódnak egymáshoz, lásd: „[Csatlakozás párosított iPhone készülékhez](#)”.

Ha a(z) [ULT WEAR] nem jelenik meg az iPhone kijelzőjén, próbálja újra a 3. lépéstől.

\* A hozzáférési kulcs neve „Hozzáférési kód”, „PIN-kód”, „PIN-szám” vagy „Jelszó” is lehet.

### Tipp

- A fenti művelet csak példa. A további részleteket az iPhone mellékelt kezelési útmutatója tartalmazza.
- A Bluetooth összes párosítási információjának törlésével kapcsolatban lásd: „[A headset gyári értékekre állítása](#)”.

### Megjegyzés

- Ha a párosítás 5 percen belül nem jön létre, a párosítási üzemmód leáll. Ilyen esetben kapcsolja ki a készüléket, és kezdje újra a műveletet az 1. lépéstől.
- Miután végrehajtotta a Bluetooth-eszközök párosítását, nincs többé szükség az újbóli párosításra, kivéve az alábbi esetekben:
  - A párosítási információk javítás stb. után törölve lettek.
  - A 9. eszköz párosításakor  
A headset legfeljebb 8 eszközzel párosítható. Ha 8 párosított eszköz után egy újabb eszközt párosít, az új eszköz adatai felülírják a legrégebben párosított eszköz regisztrációs adatait.
  - Amikor a headset párosítási információi törlődtek az Bluetooth-eszköztől
  - A headset inicializálásakor  
Az összes párosítási információ törlődik. Ebben az esetben törölje a csatlakoztatott eszköztől a headset párosítási információit, majd párosítsa újra az eszközöket.

- A headset több eszközzel is párosítható, de egyszerre csak 1 eszközzel lehet zenét lejátszani.

---

## Kapcsolódó témák

- [Vezeték nélküli kapcsolat létesítése Bluetooth-eszközökkel](#)
- [Csatlakozás párosított iPhone készülékhez](#)
- [Zene hallgatása Bluetooth-kapcsolaton keresztül egy eszközzel](#)
- [A Bluetooth-kapcsolat bontása \(használat után\)](#)
- [A headset gyári értékekre állítása](#)

5-055-976-91(1) Copyright 2024 Sony Corporation



Vezeték nélküli zajsűrű sztereó headset  
ULT WEAR

## Csatlakozás párosított iPhone készülékhez

**1** Oldja fel az iPhone kijelzőjének zárolását, ha zárolva van.

**2** Kapcsolja be a headsetet.

Nyomja le és tartsa lenyomva a  (bekapcsoló) gombot (A) körülbelül 2 másodpercig vagy tovább.

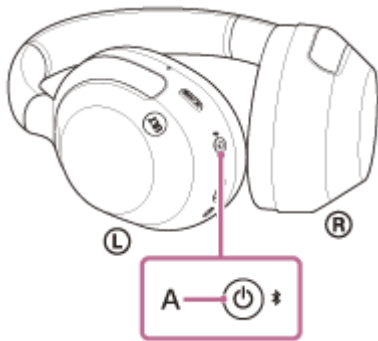

Egy értesítési hang jelzi, hogy a headset be van kapcsolva.  
A jelzőfény (kék) azután is villog, miután elvette az ujját a gombról.

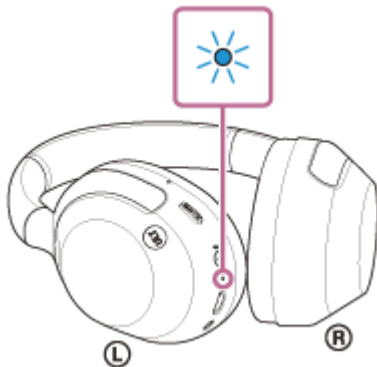

Ha a headset automatikusan csatlakozik a legutóbb csatlakoztatott eszközhöz, egy értesítési hang jelzi, hogy létrejött a kapcsolat.

Ellenőrizze a csatlakozás állapotát az iPhone-on. Ha nem csatlakozik, folytassa a 3. lépéssel.

**3** Az iPhone kijelzőjén lépjen a [Settings] menübe, és érintse meg a [Bluetooth] ikont.

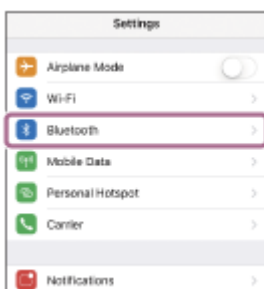

**4** A Bluetooth funkció bekapcsolásához érintse meg a kapcsolót.



**5** Érintse meg a(z) [ULT WEAR] elemet.

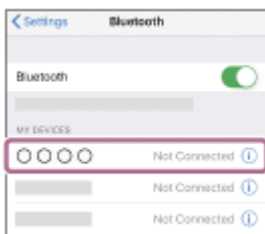

Egy értesítési hang jelzi, hogy létrejött a kapcsolat.

### Tipp

- A fenti művelet csak példa. A további részleteket az iPhone mellékelt kezelési útmutatója tartalmazza.

### Megjegyzés

- Csatlakozáskor a következő jelenhet meg a kapcsolódó eszközön: [ULT WEAR], [LE\_ULT WEAR] vagy mindkettő. Ha mindkettő, vagy a(z) [ULT WEAR] jelenik meg, válassza ki a(z) [ULT WEAR] elemet. Az [LE\_ULT WEAR] kijelzés esetén válassza az [LE\_ULT WEAR] elemet.
- Ha az utójára csatlakoztatott Bluetooth-eszköz közel van a headsethez, akkor lehetséges, hogy a headset bekapcsolásakor az automatikusan csatlakozik az eszközhöz. Ebben az esetben tiltsa le a Bluetooth funkció működését a legutóbb csatlakoztatott eszközön, vagy kapcsolja ki a készüléket.
- Ha nem tudja csatlakoztatni iPhone készülékét a headsethez, törölje a headset párosítási információit az iPhone készülékről, majd hajtsa végre újból a párosítást. Az iPhone-on végrehajtható műveletek leírását az iPhone-hoz mellékelt kezelési útmutató tartalmazza.

### Kapcsolódó témák

- [Vezeték nélküli kapcsolat létesítése Bluetooth-eszközökkel](#)
- [iPhone párosítása és csatlakoztatása](#)
- [Zene hallgatása Bluetooth-kapcsolaton keresztül egy eszköztől](#)
- [A Bluetooth-kapcsolat bontása \(használat után\)](#)

Vezeték nélküli zajszűrő sztereó headset  
ULT WEAR

## Párosítás és csatlakoztatás számítógéphez (Windows® 11)

A csatlakoztatni kívánt eszköz regisztrálásához szükséges műveletet „párosításnak” nevezik. Első lépésben párosítania kell a használni kívánt eszközt a headsettel.

A használat megkezdése előtt győződjön meg az alábbiakról:

- A számítógép rendelkezik Bluetooth funkcióval, amely támogatja a zenelejátszási kapcsolatokat (A2DP).
- Ha videóhívásokat bonyolító alkalmazásokat használ, akkor a számítógépnek rendelkeznie kell Bluetooth funkcióval, amely támogatja a hívási kapcsolatokat (HFP/HSP).
- A számítógép a headset 1 méteres körzetében található.
- A headset akkumulátora fel van töltve.
- Kéznel van a számítógép kezelési útmutatója.
- A használt számítógéptől függően előfordulhat, hogy a beépített Bluetooth-adaptert be kell kapcsolni. A beépített Bluetooth-adapter bekapcsolásának módjáról, illetve arról, hogy van-e a számítógépben beépített Bluetooth-adapter, a számítógéphez mellékelt használati útmutatóban olvashat.
- A Swift Pair funkció megkönnyíti a csatlakoztatást. Ha használni szeretné a Swift Pair funkciót, kattintson a [Start] gombra - [Settings] - [Bluetooth & devices] - [Show notifications to connect using Swift Pair] kapcsolóra a bekapcsolásához.

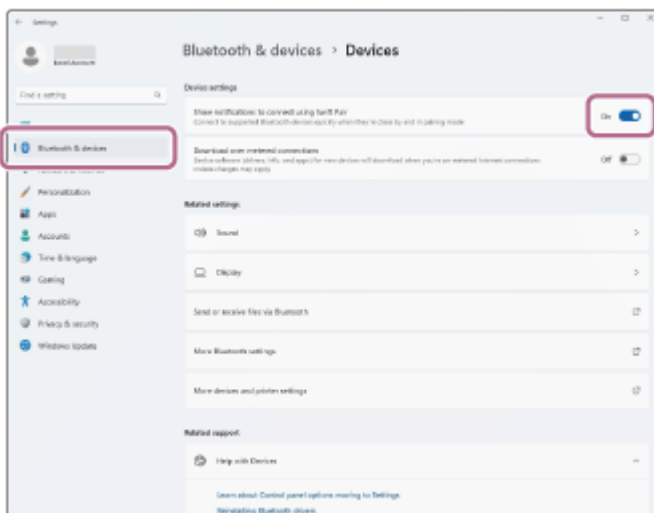

### 1 Lépjen párosítás üzemmódba a headseten.

Amikor a headset megvásárlása vagy inicializálása után először párosítja a headsetet egy eszközzel (a headset nem rendelkezik párosítási információkkal), kapcsolja be a headsetet. A headset automatikusan párosítás üzemmódba lép. Ebben az esetben folytassa a 2. lépéssel.

Második vagy további Bluetooth-eszközök párosításakor (amikor a headset már rendelkezik más eszközökre vonatkozó párosítási információkkal), nyomja le és legalább 5 másodpercig tartsa lenyomva a  (Bluetooth) gombot (A) a párosítási üzemmód manuális bekapcsolásához.

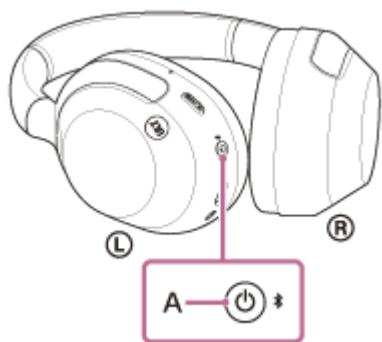

A (kék) jelzőfény egymás után két alkalommal felvillan. A következő hangos útmutatás hallható: „Pairing” (Párosítás).

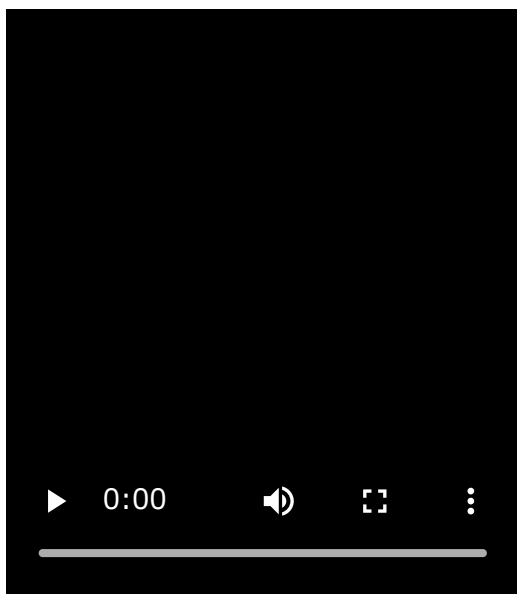

**2 Ébressze fel a számítógépet, ha készenléti (alvó) vagy hibernált üzemmódban van.**

A Swift Pair funkció használatához folytassa a 3. lépéssel.

A Swift Pair funkció nélküli csatlakoztatáshoz ugorjon a 4. lépésre és folytassa a 8. lépésig.

**3 (Ha a 2. lépésben az „A Swift Pair használata” lehetőséget választotta)  
A számítógép felugró menüjében válassza a [Connect] lehetőséget.**

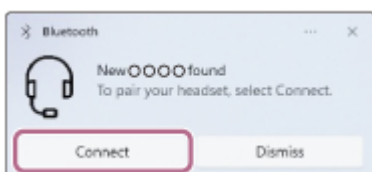

A kapcsolat létrejön.

Egy értesítési hang jelzi, hogy létrejött a kapcsolat.

**4 (Ha a 2. lépésben a „Csatlakozás a Swift Pair funkció használata nélkül” lehetőséget választotta)  
A számítógép képernyőjén kattintson a [Start] gombra, majd a [Settings] lehetőségre.**

**5 Kattintson az [Bluetooth & devices] elemre.**

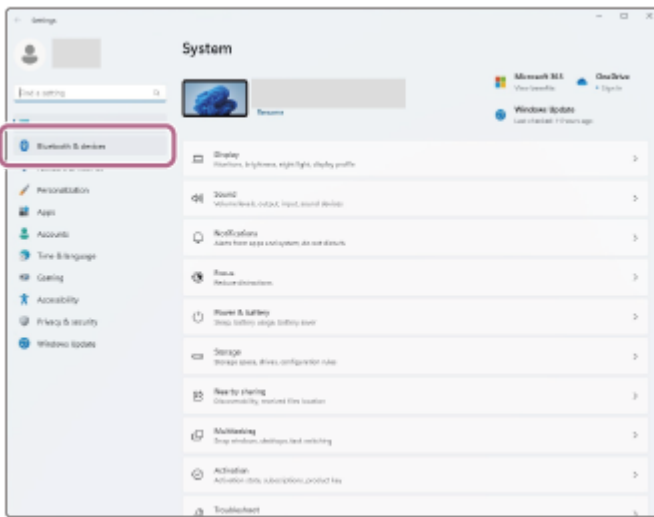

6 Kattintson az [Bluetooth] elemre.

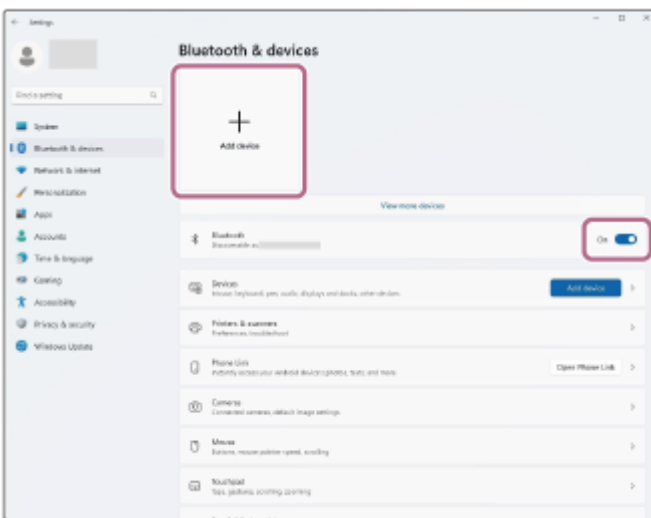

7 Kattintson az [Bluetooth] elemre.



8 Kattintson az [ULT WEAR] elemre.



Ha a hozzáférési kulcs\* megadására vonatkozó üzenet jelenik meg, gépelje be a „0000” kódot.

A headset és a számítógép párosítása és csatlakoztatása befejeződött.

Egy értesítési hang jelzi, hogy létrejött a kapcsolat.

Ha az eszközök nem kapcsolódnak egymáshoz, lásd: „[Csatlakozás párosított számítógéphez \(Windows 11\)](#)”.

Ha a(z) [ULT WEAR] nem jelenik meg a számítógép képernyőjén, próbálja újra a 4. lépéstől.

\* A hozzáférési kulcs neve „Hozzáférési kód”, „PIN-kód”, „PIN-szám” vagy „Jelszó” is lehet.

## Tipp

- A fenti művelet csak példa. A további részleteket a számítógéphez mellékelt kezelési útmutató tartalmazza.
- A Bluetooth összes párosítási információjának törlésével kapcsolatban lásd: „[A headset gyári értékekre állítása](#)”.

## Megjegyzés

- Ha a párosítás 5 percen belül nem jön létre, a párosítási üzemmód leáll. Ilyen esetben kapcsolja ki a készüléket, és kezdje újra a műveletet az 1. lépéstől.
- Miután végrehajtotta a Bluetooth-eszközök párosítását, nincs többé szükség az újbóli párosításra, kivéve az alábbi esetekben:
  - A párosítási információk javítás stb. után törölve lettek.
  - A 9. eszköz párosításakor  
A headset legfeljebb 8 eszközzel párosítható. Ha 8 párosított eszköz után egy újabb eszközt párosít, az új eszköz adatai felülírják a legrégebben párosított eszköz regisztrációs adatait.
  - Amikor a headset párosítási információi törlődtek az Bluetooth-eszköztől
  - A headset inicializálásakor  
Az összes párosítási információ törlődik. Ebben az esetben törölje a csatlakoztatott eszköztől a headset párosítási információit, majd párosítsa újra az eszközöket.
- A headset több eszközzel is párosítható, de egyszerre csak 1 eszköztől lehet zenét lejátszani.

## Kapcsolódó témák

- [Vezeték nélküli kapcsolat létesítése Bluetooth-eszközökkel](#)
- [Csatlakozás párosított számítógéphez \(Windows 11\)](#)
- [Zene hallgatása Bluetooth-kapcsolaton keresztül egy eszköztől](#)
- [Videóhívás kezdeményezése számítógépen](#)
- [A Bluetooth-kapcsolat bontása \(használat után\)](#)
- [A headset gyári értékekre állítása](#)



Vezeték nélküli zajszűrő sztereó headset  
ULT WEAR

## Párosítás és csatlakoztatás számítógéphez (Windows 10)

A csatlakoztatni kívánt eszköz regisztrálásához szükséges műveletet „párosításnak” nevezik. Első lépésben párosítania kell a használni kívánt eszközt a headsettel.

A használat megkezdése előtt győződjön meg az alábbiakról:

- A számítógép rendelkezik Bluetooth funkcióval, amely támogatja a zenelejátszási kapcsolatokat (A2DP).
- Ha videóhívásokat bonyolító alkalmazásokat használ, akkor a számítógépnek rendelkeznie kell Bluetooth funkcióval, amely támogatja a hívási kapcsolatokat (HFP/HSP).
- A számítógép a headset 1 méteres körzetében található.
- A headset akkumulátora fel van töltve.
- Kéznel van a számítógép kezelési útmutatója.
- A használt számítógéptől függően előfordulhat, hogy a beépített Bluetooth-adaptert be kell kapcsolni. A beépített Bluetooth-adapter bekapcsolásának módjáról, illetve arról, hogy van-e a számítógépben beépített Bluetooth-adapter, a számítógéphez mellékelte használati útmutatóban olvashat.
- Ha a Windows 10 1803-as vagy újabb verzióját használja, a Swift Pair funkció megkönnyíti a párosítást. A Swift Pair funkció használatához kattintson a [Start] gomb – [Settings] – [Devices] – [Bluetooth & other devices] elemre, majd jelölje be a [Show notifications to connect using Swift Pair] jelölőnégyzetet.

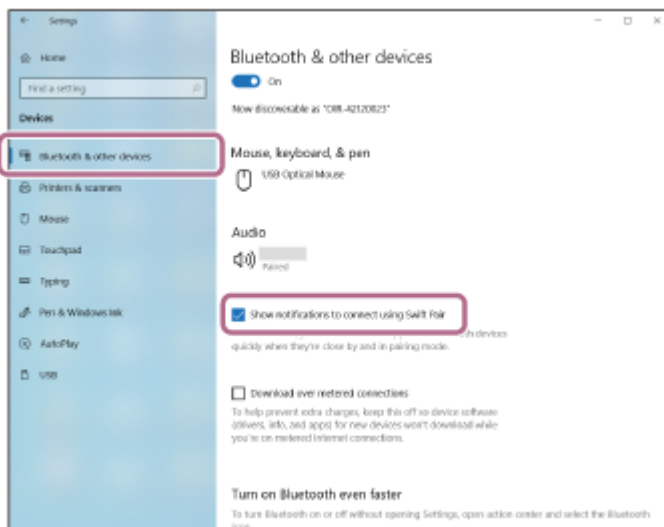

### 1 Lépjen párosítás üzemmódba a headseten.

Amikor a headset megvásárlása vagy inicializálása után először párosítja a headsetet egy eszközzel (a headset nem rendelkezik párosítási információkkal), kapcsolja be a headsetet. A headset automatikusan párosítás üzemmódba lép. Ebben az esetben folytassa a 2. lépéssel.

Második vagy további Bluetooth-eszközök párosításakor (amikor a headset már rendelkezik más eszközökre vonatkozó párosítási információkkal), nyomja le és legalább 5 másodpercig tartsa lenyomva a  (Bluetooth) gombot (A) a párosítási üzemmód manuális bekapcsolásához.



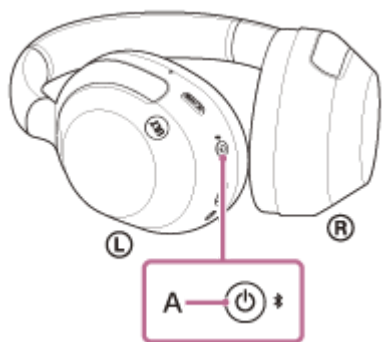

A (kék) jelzőfény egymás után két alkalommal felvillan. A következő hangos útmutatás hallható: „Pairing” (Párosítás).

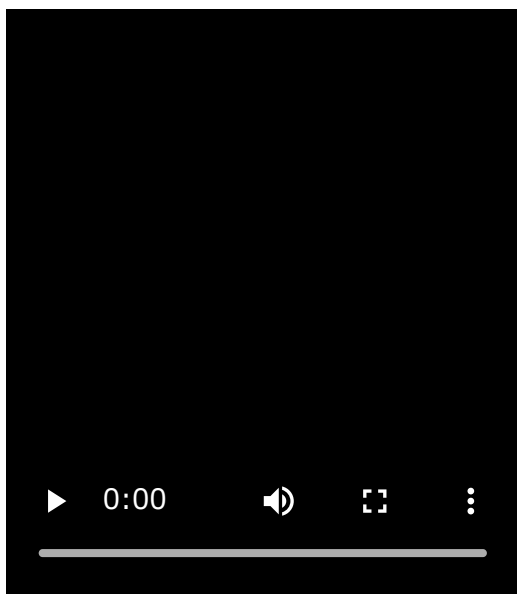

**2 Ébressze fel a számítógépet, ha készenléti (alvó) vagy hibernált üzemmódban van.**

A Swift Pair funkció használatához folytassa a 3. lépéssel.

A Swift Pair funkció nélküli csatlakoztatáshoz ugorjon a 4. lépésre és folytassa a 7. lépésig.

**3 (Ha a 2. lépésben az „A Swift Pair használata” lehetőséget választotta)  
A számítógép felugró menüjében válassza a [Connect] lehetőséget.**

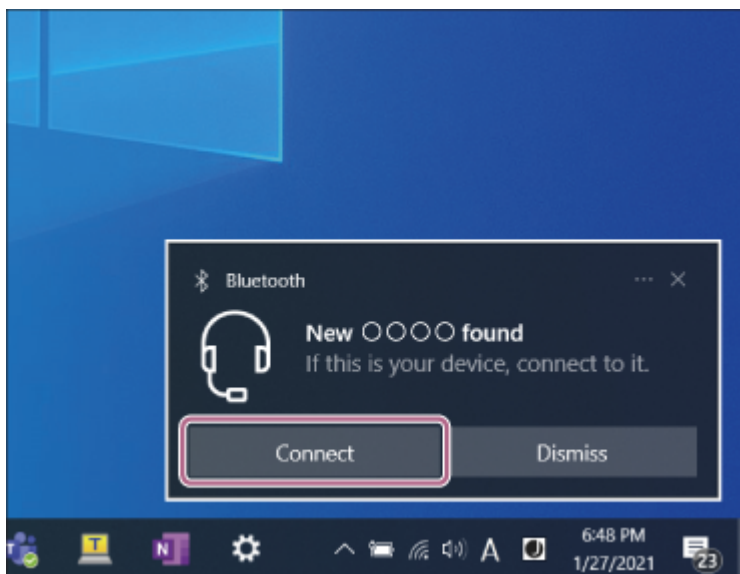

A kapcsolat létrejön.

Egy értesítési hang jelzi, hogy létrejött a kapcsolat.

- 4 (Ha a 2. lépésben a „Csatlakozás a Swift Pair funkció használata nélkül” lehetőséget választotta) A számítógép képernyőjén kattintson a [Start] gombra, majd a [Settings] - [Devices] lehetőségre.

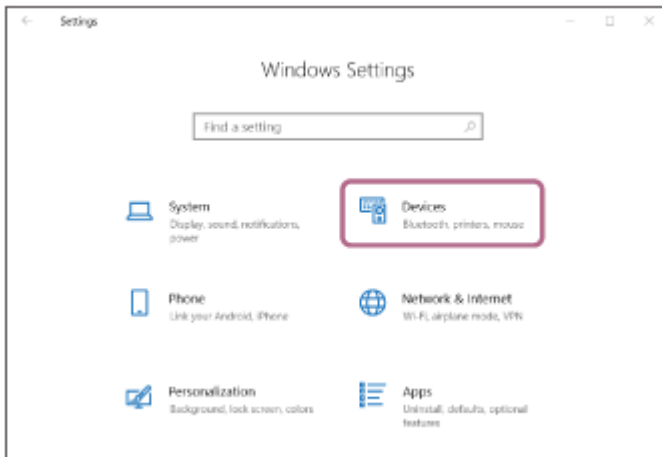

- 5 A Bluetooth funkció bekapcsolásához kattintson a [Bluetooth & other devices] lapra, kattintson a [Bluetooth] kapcsolóra, majd kattintson az [Add Bluetooth or other device] lehetőségre.

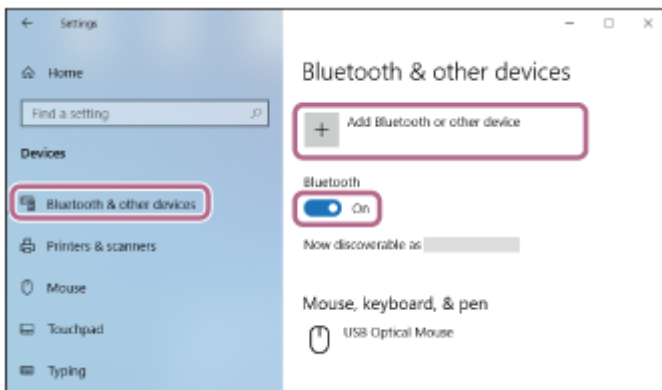

- 6 Kattintson az [Bluetooth] elemre.

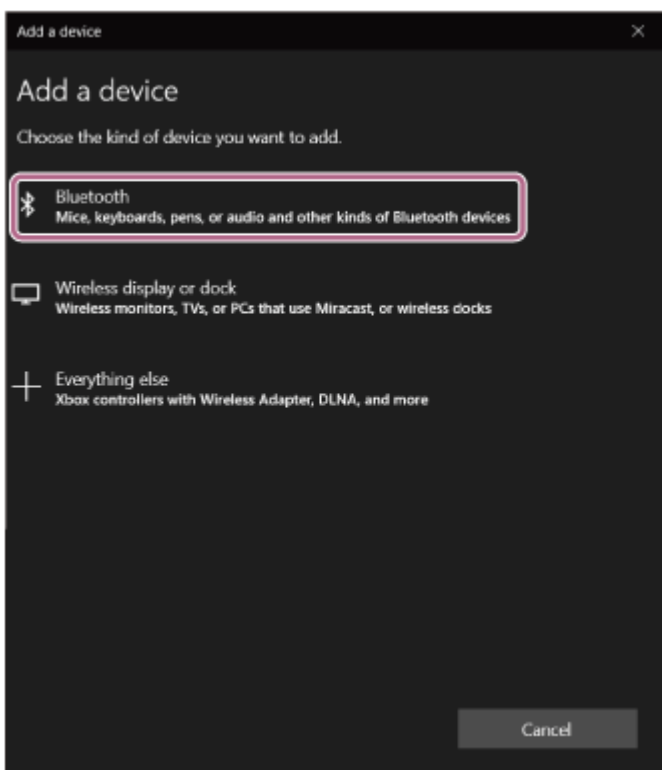

## 7 Kattintson az [ULT WEAR] elemre.

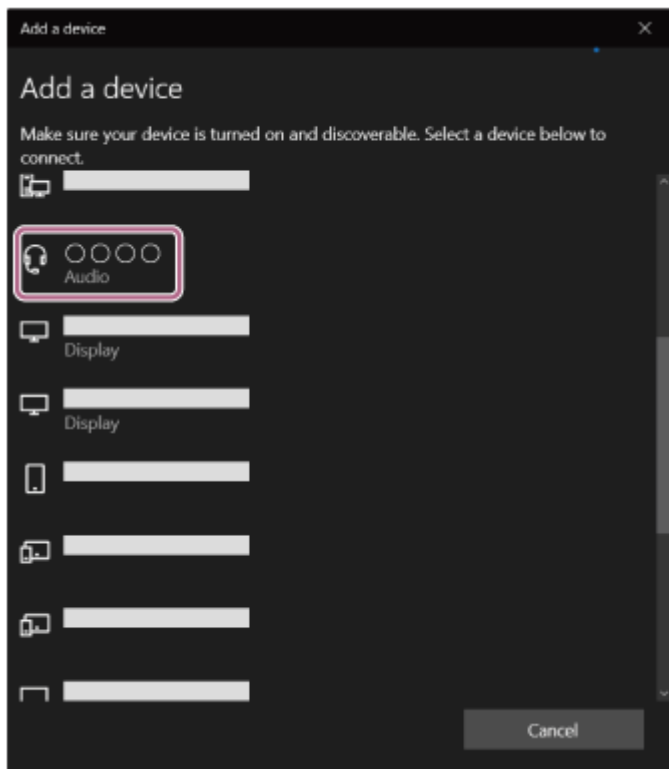

Ha a hozzáférési kulcs\* megadására vonatkozó üzenet jelenik meg, gépelje be a „0000” kódot.

A headset és a számítógép párosítása és csatlakoztatása befejeződött.

Egy értesítési hang jelzi, hogy létrejött a kapcsolat.

Ha az eszközök nem kapcsolódnak egymáshoz, lásd: „[Csatlakozás párosított számítógéphez \(Windows 10\)](#)”.

Ha a(z) [ULT WEAR] nem jelenik meg a számítógép képernyőjén, próbálja újra a 4. lépéstől.

\* A hozzáférési kulcs neve „Hozzáférési kód”, „PIN-kód”, „PIN-szám” vagy „Jelszó” is lehet.

### Tipp

- A fenti művelet csak példa. A további részleteket a számítógéphez mellékelt kezelési útmutató tartalmazza.
- A Bluetooth összes párosítási információjának törlésével kapcsolatban lásd: „[A headset gyári értékekre állítása](#)”.

### Megjegyzés

- Ha a párosítás 5 percen belül nem jön létre, a párosítási üzemmód leáll. Ilyen esetben kapcsolja ki a készüléket, és kezdje újra a műveletet az 1. lépéstől.
- Miután végrehajtotta a Bluetooth-eszközök párosítását, nincs többé szükség az újbóli párosításra, kivéve az alábbi esetekben:
  - A párosítási információk javítás stb. után törölve lettek.
  - A 9. eszköz párosításakor  
A headset legfeljebb 8 eszközzel párosítható. Ha 8 párosított eszköz után egy újabb eszközt párosít, az új eszköz adatai felülírják a legrégebben párosított eszköz regisztrációs adatait.
  - Amikor a headset párosítási információi törölődtek az Bluetooth-eszköztől
  - A headset inicializálásakor  
Az összes párosítási információ törölődik. Ebben az esetben törölje a csatlakoztatott eszköztől a headset párosítási információit, majd párosítsa újra az eszközöket.
- A headset több eszközzel is párosítható, de egyszerre csak 1 eszköztől lehet zenét lejátszani.

### Kapcsolódó témák

- [Vezeték nélküli kapcsolat létesítése Bluetooth-eszközökkel](#)

- Csatlakozás párosított számítógéphez (Windows 10)
- Zene hallgatása Bluetooth-kapcsolaton keresztül egy eszköztől
- Videóhívás kezdeményezése számítógépen
- A Bluetooth-kapcsolat bontása (használat után)
- A headset gyári értékekre állítása

Vezeték nélküli zajszűrő sztereó headset  
ULT WEAR

## Párosítás és csatlakoztatás számítógéphez (Mac)

A csatlakoztatni kívánt eszköz regisztrálásához szükséges műveletet „párosításnak” nevezik. Első lépésben párosítania kell a használni kívánt eszközt a headsettel.

### Kompatibilis operációs rendszer

macOS (11-es vagy újabb verzió)

A használat megkezdése előtt győződjön meg az alábbiakról:

- A számítógép rendelkezik Bluetooth funkcióval, amely támogatja a zenelejátszási kapcsolatokat (A2DP).
- Ha videóhívásokat bonyolító alkalmazásokat használ, akkor a számítógépnek rendelkeznie kell Bluetooth funkcióval, amely támogatja a hívási kapcsolatokat (HFP/HSP).
- A számítógép a headset 1 méteres körzetében található.
- A headset akkumulátora fel van töltve.
- Kéznel van a számítógép kezelési útmutatója.
- A használt számítógéptől függően előfordulhat, hogy a beépített Bluetooth-adaptert be kell kapcsolni. A beépített Bluetooth-adapter bekapcsolásának módjáról, illetve arról, hogy van-e a számítógépben beépített Bluetooth-adapter, a számítógéphez mellékelt használati útmutatóban olvashat.
- Kapcsolja BE a számítógép hangszóróját.  
Ha a számítógép hangszórója  „KI” üzemmódban van, a headset sem ad ki hangot.

A számítógép hangszórója BE üzemmódban



### 1 Lépjen párosítás üzemmódba a headseten.

Amikor a headset megvásárlása vagy inicializálása után először párosítja a headsetet egy eszközzel (a headset nem rendelkezik párosítási információkkal), kapcsolja be a headsetet. A headset automatikusan párosítás üzemmódba lép. Ebben az esetben folytassa a 2. lépéssel.

Második vagy további Bluetooth-eszközök párosításakor (amikor a headset már rendelkezik más eszközökre vonatkozó párosítási információkkal), nyomja le és legalább 5 másodpercig tartsa lenyomva a  (Bluetooth) gombot (A) a párosítási üzemmód manuális bekapcsolásához.

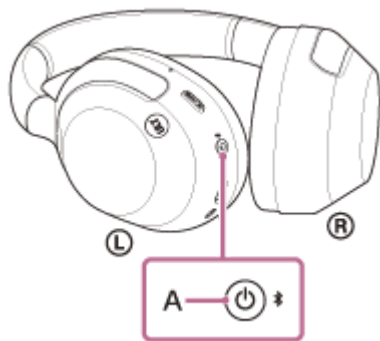

A (kék) jelzőfény egymás után két alkalommal felvillan. A következő hangos útmutatás hallható: „Pairing” (Párosítás).

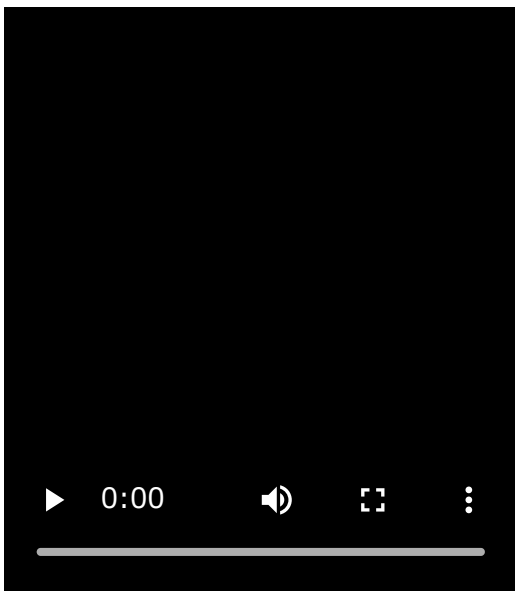

- 2 Ébressze fel a számítógépet, ha készenléti (alvó) vagy hibernált üzemmódban van.
- 3 Válassza a(z) [  (System Preferences)] – [Bluetooth] lehetőséget a Dock területén a képernyő alsó részén.



- 4 Válassza a(z) [ULT WEAR] elemet a [Bluetooth] képernyőn, majd kattintson a [Connect] elemre.

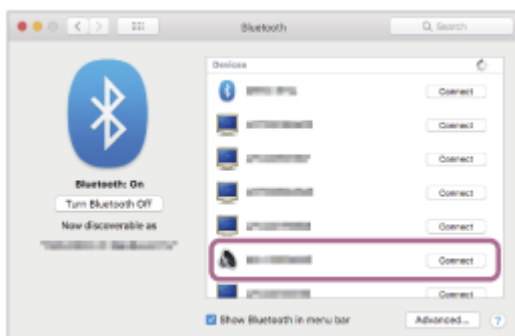

Ha a hozzáférési kulcs\* megadására vonatkozó üzenet jelenik meg, gépelje be a „0000” kódot.

A headset és a számítógép párosítása és csatlakoztatása befejeződött.

Egy értesítési hang jelzi, hogy létrejött a kapcsolat.

Ha az eszközök nem kapcsolódnak egymáshoz, lásd: „[Csatlakozás párosított számítógéphez \(Mac\)](#)”.

Ha a(z) [ULT WEAR] nem jelenik meg a számítógép képernyőjén, próbálja újra a 3. lépéstől.

\* A hozzáférési kulcs neve „Hozzáférési kód”, „PIN-kód”, „PIN-szám” vagy „Jelszó” is lehet.

### Tipp

- A fenti művelet csak példa. A további részleteket a számítógéphez mellékelt kezelési útmutató tartalmazza.
- A Bluetooth összes párosítási információjának törlésével kapcsolatban lásd: „[A headset gyári értékekre állítása](#)”.

### Megjegyzés

- Ha a párosítás 5 percen belül nem jön létre, a párosítási üzemmód leáll. Ilyen esetben kapcsolja ki a készüléket, és kezdje újra a műveletet az 1. lépéstől.
- Miután végrehajtotta a Bluetooth-eszközök párosítását, nincs többé szükség az újbóli párosításra, kivéve az alábbi esetekben:
  - A párosítási információk javítás stb. után törölve lettek.
  - A 9. eszköz párosításakor  
A headset legfeljebb 8 eszközzel párosítható. Ha 8 párosított eszköz után egy újabb eszközt párosít, az új eszköz adatai felülírják a legrégebben párosított eszköz regisztrációs adatait.
  - Amikor a headset párosítási információi törölődtek az Bluetooth-eszköztől
  - A headset inicializálásakor  
Az összes párosítási információ törölődik. Ebben az esetben törölje a csatlakoztatott eszköztől a headset párosítási információit, majd párosítsa újra az eszközöket.
- A headset több eszközzel is párosítható, de egyszerre csak 1 eszköztől lehet zenét lejátszani.

---

### Kapcsolódó témák

- [Vezeték nélküli kapcsolat létesítése Bluetooth-eszközökkel](#)
- [Csatlakozás párosított számítógéphez \(Mac\)](#)
- [Zene hallgatása Bluetooth-kapcsolaton keresztül egy eszköztől](#)
- [Videóhívás kezdeményezése számítógépen](#)
- [A Bluetooth-kapcsolat bontása \(használat után\)](#)
- [A headset gyári értékekre állítása](#)

5-055-976-91(1) Copyright 2024 Sony Corporation

## Csatlakozás párosított számítógéphez (Windows 11)

A használat megkezdése előtt győződjön meg az alábbiakról:

- A használt számítógéptől függően előfordulhat, hogy a beépített Bluetooth-adaptert be kell kapcsolni. A beépített Bluetooth-adapter bekapcsolásának módjáról, illetve arról, hogy van-e a számítógépben beépített Bluetooth-adapter, a számítógéphez mellékelt használati útmutatóban olvashat.

**1 Ébressze fel a számítógépet, ha készenléti (alvó) vagy hibernált üzemmódban van.**

**2 Kapcsolja be a headsetet.**

Nyomja le és tartsa lenyomva a  (bekapcsoló) gombot (A) körülbelül 2 másodpercig vagy tovább.

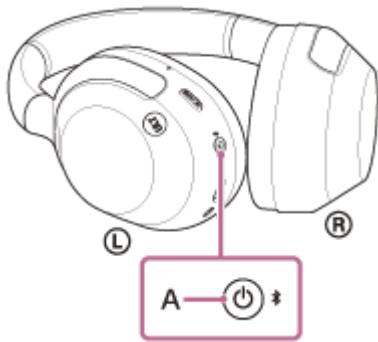

Egy értesítési hang jelzi, hogy a headset be van kapcsolva.  
A jelzőfény (kék) azután is villog, miután elvette az ujját a gombról.

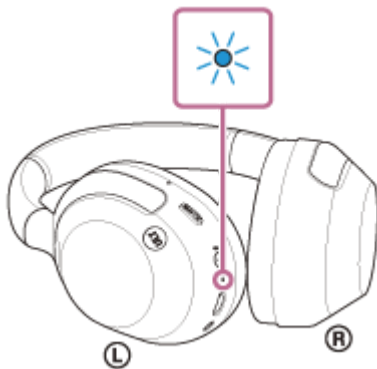

Ha a headset automatikusan csatlakozik a legutóbb csatlakoztatott eszközhöz, egy értesítési hang jelzi, hogy létrejött a kapcsolat.

Ellenőrizze a számítógépen a csatlakozás állapotát. Ha nem csatlakozik, folytassa a 3. lépéssel.

**3 A számítógép képernyőjén kattintson a jobb gombbal az eszköztár hangszóró ikonjára, majd válassza az [Sound settings] elemet.**



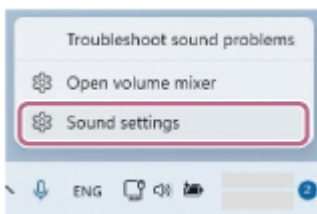

4 A [Sound] képernyőn válassza a(z) [ULT WEAR] lehetőséget az [Output] és [Input] elemnél.

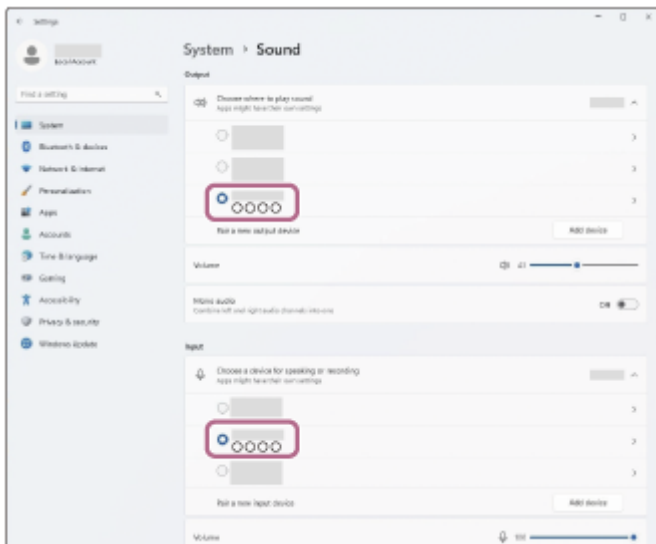

A kapcsolat létrejön.

Egy értesítési hang jelzi, hogy létrejött a kapcsolat.

Ha az [Output] és [Input] elemnél nem a(z) [ULT WEAR] jelenik meg, folytassa az 5. lépéssel.

5 Kattintson az [More sound settings] elemre.

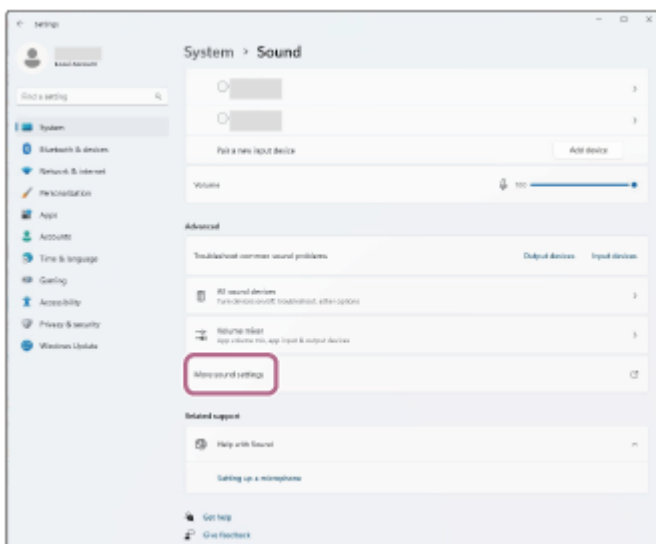

6 A [Playback] képernyő [Sound] lapján válassza ki a(z) [ULT WEAR] lehetőséget, kattintson rá jobb gombbal, és a megjelenő menüből válassza a [Connect] lehetőséget.

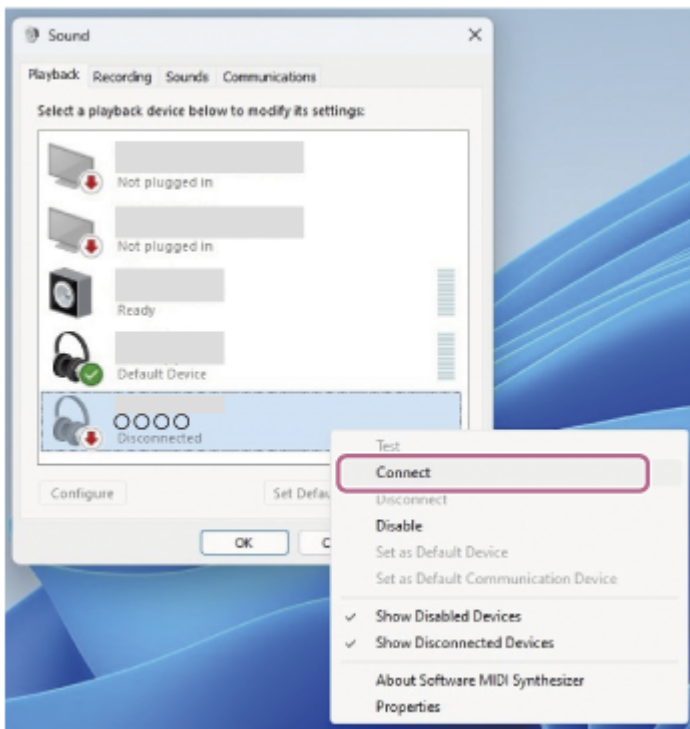

A kapcsolat létrejön.  
Egy értesítési hang jelzi, hogy létrejött a kapcsolat.

- 7** A [Recording] lapon válassza ki a(z) [ULT WEAR] lehetőséget, kattintson rá a jobb gombbal, és a megjelenő menüből válassza a [Connect] lehetőséget.

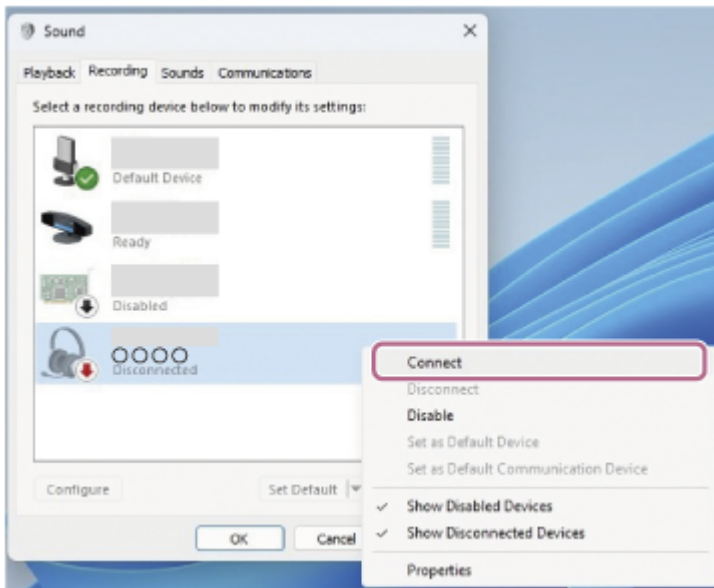

### Tipp

- A fenti művelet csak példa. A további részleteket a számítógéphez mellékelt kezelési útmutató tartalmazza.

### Megjegyzés

- Ha a zenelejátszás hangminősége rossz, ellenőrizze, hogy a zenelejátszási kapcsolatot támogató A2DP-funkció engedélyezve van-e a számítógép beállításai között. A további részleteket a számítógéphez mellékelt kezelési útmutató tartalmazza.
- Ha az utoljára csatlakoztatott Bluetooth-eszköz közel van a headsethez, akkor lehetséges, hogy a headset bekapcsolásakor az automatikusan csatlakozik az eszközhöz. Ebben az esetben tiltsa le a Bluetooth funkció működését a legutóbb csatlakoztatott eszközön, vagy kapcsolja ki a készüléket.

- Ha nem tudja csatlakoztatni a számítógépet a headsethez, törölje a headset párosítási információit a számítógépről, majd hajtsa végre újból a párosítást. A számítógépen végrehajtható műveletek leírását a számítógéphez mellékelt kezelési útmutató tartalmazza.

---

## Kapcsolódó témák

- [Vezeték nélküli kapcsolat létesítése Bluetooth-eszközökkel](#)
- [Párosítás és csatlakoztatás számítógéphez \(Windows® 11\)](#)
- [Zene hallgatása Bluetooth-kapcsolaton keresztül egy eszközzel](#)
- [A Bluetooth-kapcsolat bontása \(használat után\)](#)

5-055-976-91(1) Copyright 2024 Sony Corporation

## Csatlakozás párosított számítógéphez (Windows 10)

A használat megkezdése előtt győződjön meg az alábbiakról:

- A használt számítógéptől függően előfordulhat, hogy a beépített Bluetooth-adaptert be kell kapcsolni. A beépített Bluetooth-adapter bekapcsolásának módjáról, illetve arról, hogy van-e a számítógépben beépített Bluetooth-adapter, a számítógéphez mellékelt használati útmutatóban olvashat.

**1 Ébressze fel a számítógépet, ha készenléti (alvó) vagy hibernált üzemmódban van.**

**2 Kapcsolja be a headsetet.**

Nyomja le és tartsa lenyomva a  (bekapcsoló) gombot (A) körülbelül 2 másodpercig vagy tovább.

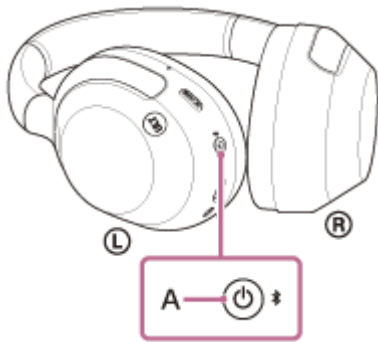

Egy értesítési hang jelzi, hogy a headset be van kapcsolva.  
A jelzőfény (kék) azután is villog, miután elvette az ujját a gombról.

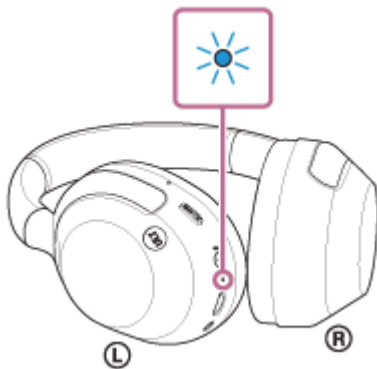

Ha a headset automatikusan csatlakozik a legutóbb csatlakoztatott eszközhöz, egy értesítési hang jelzi, hogy létrejött a kapcsolat.

Ellenőrizze a számítógépen a csatlakozás állapotát. Ha nem csatlakozik, folytassa a 3. lépéssel.

**3 A számítógép képernyőjén kattintson a jobb gombbal az eszköztár hangszóró ikonjára, majd válassza az [Open Sound settings] elemet.**

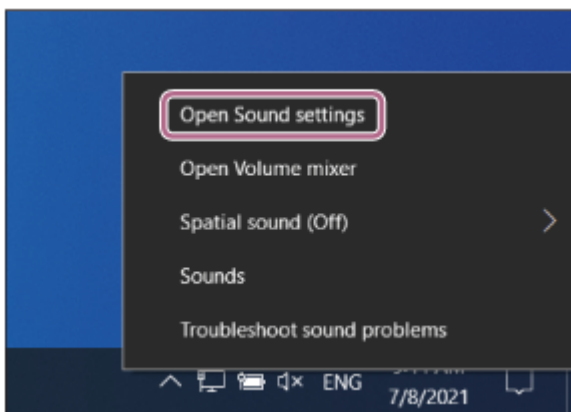

- 4 A [Choose your output device] legördülő menüből válassza a következőt: [Headphones (ULT WEAR Stereo)].

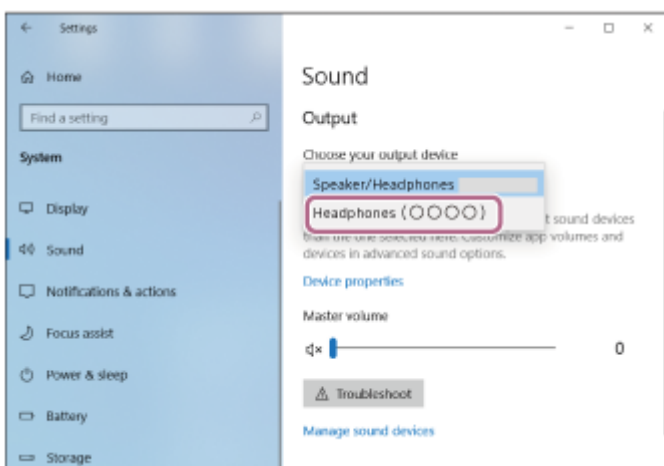

Egy értesítési hang jelzi, hogy létrejött a kapcsolat.

Ha a [Headphones (ULT WEAR Stereo)] nem jelenik meg a legördülő menüben, folytassa az 5. lépéssel.

- 5 Kattintson a [Sound Control Panel] lehetőségre, kattintson a jobb gombbal a [Playback] képernyő [Sound] lapjára, és jelölje be a [Show Disconnected Devices] jelölőnégyzetet.

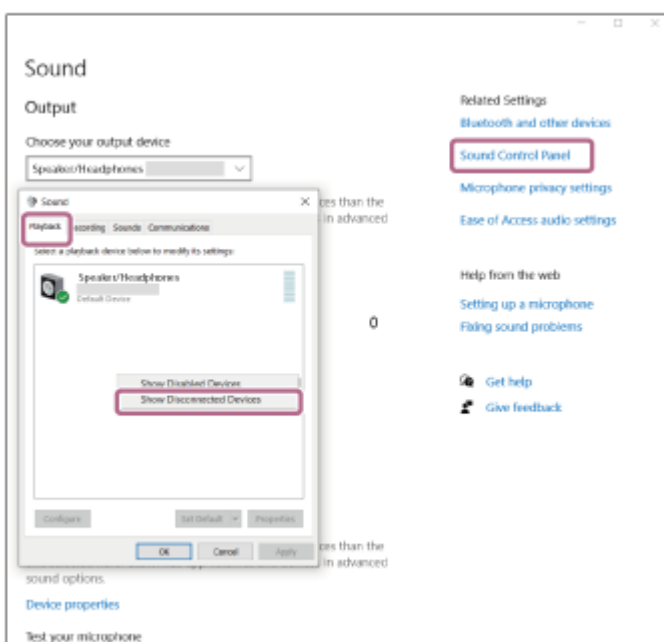

- 6 A megjelenített menüben válassza a [Connect] lehetőséget.

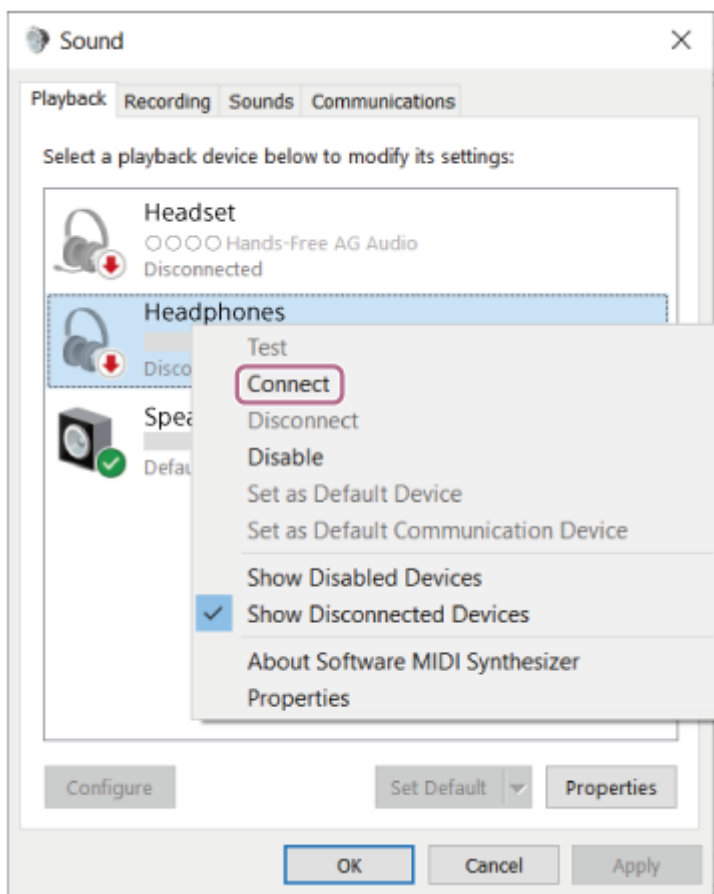

Egy értesítési hang jelzi, hogy létrejött a kapcsolat.

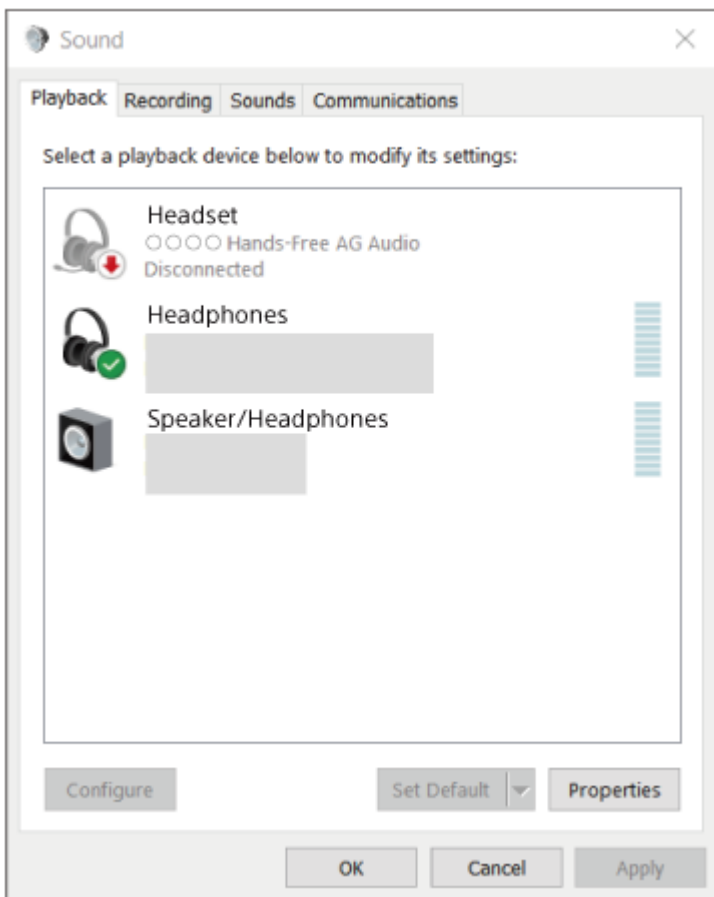

### Tipp

- A fenti művelet csak példa. A további részleteket a számítógéphez mellékelt kezelési útmutató tartalmazza.

### Megjegyzés

- Ha a zenelejátszás hangminősége rossz, ellenőrizze, hogy a zenelejátszási kapcsolatot támogató A2DP-funkció engedélyezve van-e a számítógép beállításai között. A további részleteket a számítógéphez mellékelt kezelési útmutató tartalmazza.
- Ha az utoljára csatlakoztatott Bluetooth-eszköz közel van a headsethez, akkor lehetséges, hogy a headset bekapcsolásakor az automatikusan csatlakozik az eszközhöz. Ebben az esetben tiltsa le a Bluetooth funkció működését a legutóbb csatlakoztatott eszközön, vagy kapcsolja ki a készüléket.
- Ha nem tudja csatlakoztatni a számítógépet a headsethez, törölje a headset párosítási információit a számítógépről, majd hajtsa végre újból a párosítást. A számítógépen végrehajtható műveletek leírását a számítógéphez mellékelt kezelési útmutató tartalmazza.

---

### Kapcsolódó témák

- [Vezeték nélküli kapcsolat létesítése Bluetooth-eszközökkel](#)
- [Párosítás és csatlakoztatás számítógéphez \(Windows 10\)](#)
- [Zene hallgatása Bluetooth-kapcsolaton keresztül egy eszközzel](#)
- [A Bluetooth-kapcsolat bontása \(használat után\)](#)

Vezeték nélküli zajsűrű sztereó headset  
ULT WEAR

## Csatlakozás párosított számítógéphez (Mac)

### Kompatibilis operációs rendszer

macOS (11-es vagy újabb verzió)

A használat megkezdése előtt győződjön meg az alábbiakról:

- A használt számítógéptől függően előfordulhat, hogy a beépített Bluetooth-adaptert be kell kapcsolni. A beépített Bluetooth-adapter bekapcsolásának módjáról, illetve arról, hogy van-e a számítógépben beépített Bluetooth-adapter, a számítógéphez mellékelt használati útmutatóban olvashat.
- Kapcsolja BE a számítógép hangszóróját.  
Ha a számítógép hangszórója  „KI” üzemmódban van, a headset sem ad ki hangot.

A számítógép hangszórója BE üzemmódban



**1** Ébressze fel a számítógépet, ha készenléti (alvó) vagy hibernált üzemmódban van.

**2** Kapcsolja be a headsetet.

Nyomja le és tartsa lenyomva a  (bekapcsoló) gombot (A) körülbelül 2 másodpercig vagy tovább.

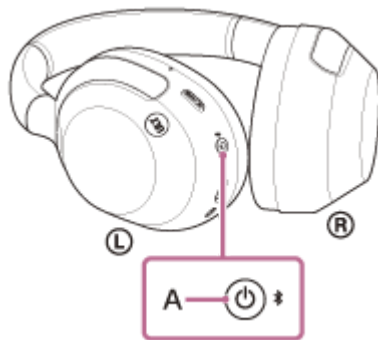

Egy értesítési hang jelzi, hogy a headset be van kapcsolva.  
A jelzőfény (kék) azután is villog, miután elvette az ujját a gombtól.

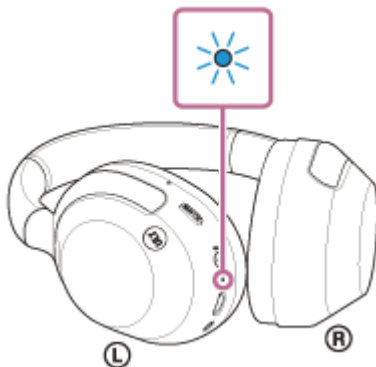



Ha a headset automatikusan csatlakozik a legutóbb csatlakoztatott eszközhöz, egy értesítési hang jelzi, hogy létrejött a kapcsolat.

Ellenőrizze a számítógépen a csatlakozás állapotát. Ha nem csatlakozik, folytassa a 3. lépéssel.

- 3** Válassza a(z) [  (System Preferences)] – [Bluetooth] lehetőséget a Dock területén a képernyő alsó részén.



- 4** A [Bluetooth] képernyőn kattintson a(z) [ULT WEAR] gombra, miközben nyomva tartja a számítógép Control gombját, majd válassza a felugró menü [Connect] elemét.

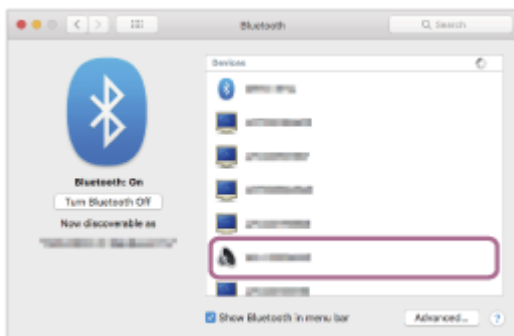

A kapcsolat létrejön. Egy értesítési hang jelzi, hogy létrejött a kapcsolat.

### Tipp

- A fenti művelet csak példa. A további részleteket a számítógéphez mellékelt kezelési útmutató tartalmazza.

### Megjegyzés

- Ha a zenelejátszás hangminősége rossz, ellenőrizze, hogy a zenelejátszási kapcsolatot támogató A2DP-funkció engedélyezve van-e a számítógép beállításai között. A további részleteket a számítógéphez mellékelt kezelési útmutató tartalmazza.
- Ha az utójára csatlakoztatott Bluetooth-eszköz közel van a headsethez, akkor lehetséges, hogy a headset bekapcsolásakor az automatikusan csatlakozik az eszközhöz. Ebben az esetben tiltsa le a Bluetooth funkció működését a legutóbb csatlakoztatott eszközön, vagy kapcsolja ki a készüléket.
- Ha nem tudja csatlakoztatni a számítógépet a headsethez, törölje a headset párosítási információit a számítógépről, majd hajtsa végre újból a párosítást. A számítógépen végrehajtható műveletek leírását a számítógéphez mellékelt kezelési útmutató tartalmazza.

---

## Kapcsolódó témák

- [Vezeték nélküli kapcsolat létesítése Bluetooth-eszközökkel](#)
- [Párosítás és csatlakoztatás számítógéphez \(Mac\)](#)
- [Zene hallgatása Bluetooth-kapcsolaton keresztül egy eszköztől](#)
- [A Bluetooth-kapcsolat bontása \(használat után\)](#)

5-055-976-91(1) Copyright 2024 Sony Corporation

Vezeték nélküli zajsűrű sztereó headset  
ULT WEAR

## Bluetooth-eszköz párosítása és csatlakoztatása

A csatlakoztatni kívánt eszköz regisztrálásához szükséges műveletet „párosításnak” nevezik. Első lépésben párosítania kell a használni kívánt eszközt a headsettel.

A használat megkezdése előtt győződjön meg az alábbiakról:

- A Bluetooth-készülék a headset 1 méteres körzetében található.
- A headset akkumulátora fel van töltve.
- Kéznel van a Bluetooth-eszköz használati útmutatója.

### 1 Lépjen párosítás üzemmódba a headseten.

Amikor a headset megvásárlása vagy inicializálása után először párosítja a headsetet egy eszközzel (a headset nem rendelkezik párosítási információkkal), kapcsolja be a headsetet. A headset automatikusan párosítás üzemmódba lép. Ebben az esetben folytassa a 2. lépéssel.

Második vagy további Bluetooth-eszközök párosításakor (amikor a headset már rendelkezik más eszközökre vonatkozó párosítási információkkal), nyomja le és legalább 5 másodpercig tartsa lenyomva a  (Bluetooth) gombot (A) a párosítási üzemmód manuális bekapcsolásához.

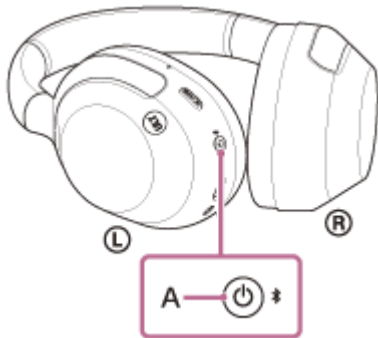

A (kék) jelzőfény egymás után két alkalommal felvillan. A következő hangos útmutatás hallható: „Pairing” (Párosítás).

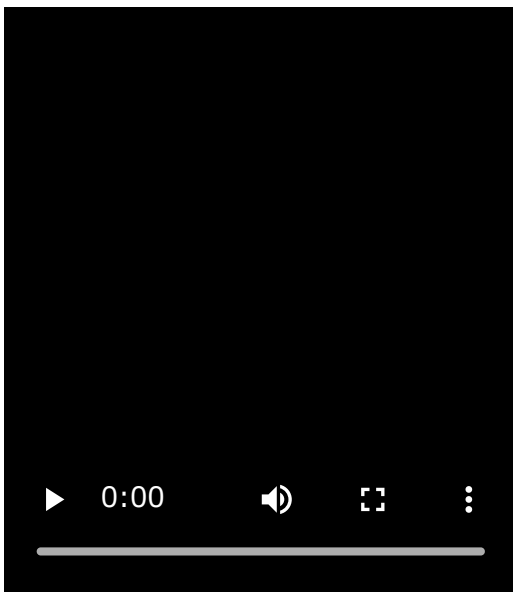

### 2 Végezze el a párosítási eljárást a Bluetooth-eszközön a headsetet megkereséséhez.

A Bluetooth-eszköz képernyőjén megjelenik a(z) [ULT WEAR] az észlelhető eszközök listájában. Ha nem látható, ismétlje meg az eljárást az 1. lépéstől.

### 3 Válassza a Bluetooth-eszköz képernyőjén megjelenő [ULT WEAR] lehetőséget a párosításhoz.

Ha a hozzáférési kulcs\* megadására vonatkozó üzenet jelenik meg, gépelje be a „0000” kódot.

\* A hozzáférési kulcs neve „Hozzáférési kód”, „PIN-kód”, „PIN-szám” vagy „Jelszó” is lehet.

### 4 Létesítsen Bluetooth-kapcsolatot a Bluetooth-eszközzel.

Néhány eszköz automatikusan csatlakozik a headsethez, ha a párosítás lezajlott.

Egy értesítési hang jelzi, hogy létrejött a kapcsolat.

Ha az eszközök nincsenek csatlakoztatva, lásd: „[Csatlakozás párosított Bluetooth-eszközhöz](#)”.

#### Tipp

- A fenti művelet csak példa. A további részleteket a Bluetooth-eszköz mellékelt kezelési útmutatója tartalmazza.
- A Bluetooth összes párosítási információjának törlésével kapcsolatban lásd: „[A headset gyári értékekre állítása](#)”.

#### Megjegyzés

- Ha a párosítás 5 percen belül nem jön létre, a párosítási üzemmód leáll. Ilyen esetben kapcsolja ki a készüléket, és kezdje újra a műveletet az 1. lépéstől.
- Miután végrehajtotta a Bluetooth-eszközök párosítását, nincs többé szükség az újbóli párosításra, kivéve az alábbi esetekben:
  - A párosítási információk javítás stb. után törölve lettek.
  - A 9. eszköz párosításakor  
A headset legfeljebb 8 eszközzel párosítható. Ha 8 párosított eszköz után egy újabb eszközt párosít, az új eszköz adatai felülírják a legrégebben párosított eszköz regisztrációs adatait.
  - Amikor a headset párosítási információi törlődtek az Bluetooth-eszközzel
  - A headset inicializálásakor  
Az összes párosítási információ törlődik. Ebben az esetben törölje a csatlakoztatott eszközzel a headset párosítási információit, majd párosítsa újra az eszközöket.
- A headset több eszközzel is párosítható, de egyszerre csak 1 eszközzel lehet zenét lejátszani.

#### Kapcsolódó témák

- [Vezeték nélküli kapcsolat létesítése Bluetooth-eszközökkel](#)
- [Csatlakozás párosított Bluetooth-eszközhöz](#)
- [Zene hallgatása Bluetooth-kapcsolaton keresztül egy eszközzel](#)
- [A Bluetooth-kapcsolat bontása \(használat után\)](#)
- [A headset gyári értékekre állítása](#)

Vezeték nélküli zajsűrű sztereó headset  
ULT WEAR

## Csatlakozás párosított Bluetooth-eszközhöz

### 1 Kapcsolja be a headsetet.

Nyomja le és tartsa lenyomva a  (bekapcsoló) gombot (A) körülbelül 2 másodpercig vagy tovább.

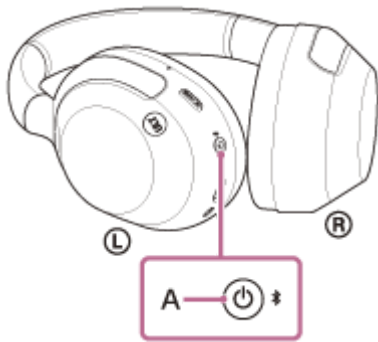

Egy értesítési hang jelzi, hogy a headset be van kapcsolva.  
A jelzőfény (kék) azután is villog, miután elvette az ujját a gombtól.

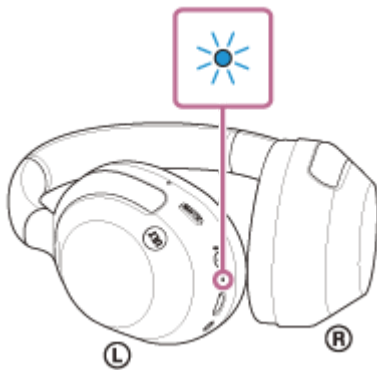

Ha a headset automatikusan csatlakozik a legutóbb csatlakoztatott eszközhöz, egy értesítési hang jelzi, hogy létrejött a kapcsolat.

Ellenőrizze a csatlakozás állapotát a Bluetooth-eszközön. Ha nem csatlakozik, folytassa a 2. lépéssel.

### 2 Létesítsen Bluetooth-kapcsolatot a Bluetooth-eszközzel.

A Bluetooth-eszközön végrehajtható műveletek leírását a Bluetooth-eszközhöz mellékelt kezelési útmutató tartalmazza.

Csatlakoztatás után egy értesítési hang jelzi, hogy létrejött a kapcsolat.

#### Tipp

- A fenti művelet csak példa. A további részleteket a Bluetooth-eszköz mellékelt kezelési útmutatója tartalmazza.

#### Megjegyzés

- Csatlakozáskor a következő jelenhet meg a kapcsolódó eszközön: [ULT WEAR], [LE\_ULT WEAR] vagy mindkettő. Ha mindkettő, vagy a(z) [ULT WEAR] jelenik meg, válassza ki a(z) [ULT WEAR] elemet. Az [LE\_ULT WEAR] kijelzés esetén válassza az [LE\_ULT WEAR] elemet.

- Ha az utoljára csatlakoztatott Bluetooth-eszköz közel van a headsethez, akkor lehetséges, hogy a headset bekapcsolásakor az automatikusan csatlakozik az eszközhöz. Ebben az esetben tiltsa le a Bluetooth funkció működését a legutóbb csatlakoztatott eszközön, vagy kapcsolja ki a készüléket.
- Ha nem tudja csatlakoztatni Bluetooth-eszközét a headsethez, törölje a headset párosítási információit a Bluetooth-eszköztől, majd hajtsa végre újból a párosítást. A Bluetooth-eszközön végrehajtható műveletek leírását a Bluetooth-eszközhöz mellékelt kezelési útmutató tartalmazza.

---

## Kapcsolódó témák

- [Vezeték nélküli kapcsolat létesítése Bluetooth-eszközökkel](#)
- [Bluetooth-eszköz párosítása és csatlakoztatása](#)
- [Zene hallgatása Bluetooth-kapcsolaton keresztül egy eszköztől](#)
- [A Bluetooth-kapcsolat bontása \(használat után\)](#)

5-055-976-91(1) Copyright 2024 Sony Corporation

Vezeték nélküli zajsűrű sztereó headset  
ULT WEAR

## A headset csatlakoztatása egyszerre 2 eszközhöz (többpontos kapcsolódás)

Ha a [Connect to 2 devices simultaneously] be van kapcsolva a „Sony | Headphones Connect” alkalmazásban, a headset egyszerre 2 eszközhöz is csatlakozhat Bluetooth-kapcsolattal, ami a következőket teszi lehetővé.

- Várakozás bejövő hívásra 2 okostelefonon  
A headsettel hallgathatja az egyik okostelefonon lejátszott zenét, mindkét okostelefonon várhat hívást, és a bejövő hívásokat fogadni is tudja.

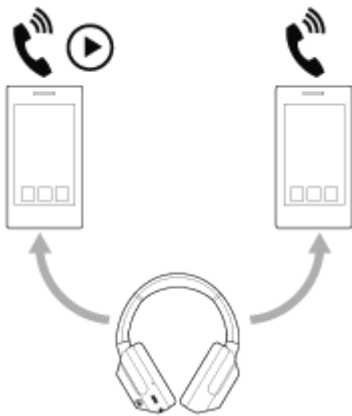

- Zenelejátszás 2 eszközről felváltva  
Felváltva hallgathat zenét a két eszközről, anélkül, hogy a Bluetooth-kapcsolatot újra kéne csatlakoztatnia.

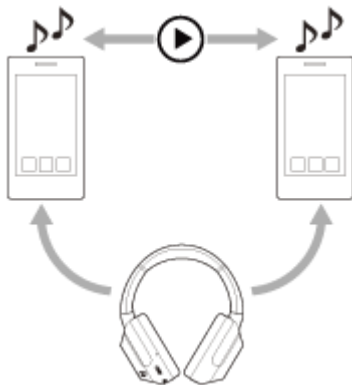

## A headset csatlakoztatása egyszerre 2 eszközhöz Bluetooth-kapcsolattal

A csatlakoztatás előtt győződjön meg arról, hogy a „Sony | Headphones Connect” alkalmazás telepítve van a 2 eszköz valamelyikén.

- 1 Párosítsa a headsetet mind a 2 eszközzel (külön-külön).
- 2 A „Sony | Headphones Connect” alkalmazást tartalmazó eszközön létesítsen Bluetooth-kapcsolatot a headsettel.
- 3 Kapcsolja be a „Sony | Headphones Connect” alkalmazás [Connect to 2 devices simultaneously] beállítását.
- 4 A második készüléken létesítsen Bluetooth-kapcsolatot a headsettel.

Ha a 2 eszköz és a headset között létrejött a Bluetooth-kapcsolat, egy másik párosított eszközt is lehet csatlakoztatni Bluetooth-kapcsolaton keresztül.

Ha megpróbál Bluetooth-kapcsolatot létrehozni a headsettel a harmadik eszköztől, a legutóbb zenelejátszásra használt eszközzel fennálló Bluetooth-kapcsolat megmarad, a másik eszköz Bluetooth-kapcsolata pedig meg fog szakadni. Ezt követően létrejön a Bluetooth-kapcsolat a headset és a harmadik eszköz között.

### Zenelejátszás a headseten, ha 2 eszköz van Bluetooth-kapcsolattal csatlakoztatva

- Amikor a headsetről indítja el a zenelejátszást, a legutóbb lejátszásra használt eszköztől fog szólni a zene. Ha a másik eszköztől szeretne zenét lejátszani, állítsa le a lejátszást az eszközön, amelyről a zene szól, és indítsa el a másikon.
- Ha a második eszközön úgy indítja el a lejátszást, hogy az első eszközön még nem állította le, a headseten keresztül továbbra is az első eszközön lejátszott zene lesz hallható. Ha ilyenkor leállítja a lejátszást az első eszközön, a headsetben a második eszköztől lejátszott zene szólal meg.

### Telefonálás, ha a headset 2 eszközhöz van Bluetooth-kapcsolattal csatlakoztatva

- Ha a headset egyszerre 2 okostelefonhoz vagy valamilyen hasonló készülékhez csatlakozik Bluetooth-kapcsolattal, mindkét eszköz készenléti állapotban van.
- Ha bejövő hívás érkezik az első eszközre, megszólal a csengőhang a headsetben. Ha a második eszközre befut egy bejövő hívás, miközben a headseten egy másik már folyamatban van, az új hívás csengőhangja a második eszközön fog szólni. Ha az első eszközön befejezi a hívást, a második eszköz csengőhangja a headseten keresztül lesz hallható.

#### Megjegyzés

- Ha a [Connect to 2 devices simultaneously] be van kapcsolva a „Sony | Headphones Connect” alkalmazással, az LDAC nem használható. A kodek automatikusan AAC- vagy SBC-kapcsolatra vált.

---

#### Kapcsolódó témák

- [Mire használható a „Sony | Headphones Connect” alkalmazás?](#)
- [Vezeték nélküli kapcsolat létesítése Bluetooth-eszközökkel](#)
- [Támogatott kodekek](#)



Vezeték nélküli zajszűrő sztereó headset  
ULT WEAR

## A mellékelt fejhallgatókábel használata

Ha olyan helyen használja a headsetet, ahol a Bluetooth-eszközök használatát korlátozzák (például repülőgépen), a headsetet zajszűrős fejhallgatóként használhatja, ha a mellékelt fejhallgatókábelrel csatlakoztatja egy eszközhöz, és a headset be van kapcsolva.

### 1 Csatlakoztassa a lejátszóeszközt a fejhallgatókábel bemeneti csatlakozójába a mellékelt fejhallgatókábel segítségével.

Mindenképpen csatlakoztassa az L-alakú csatlakozót a csatlakoztatott eszközhöz.

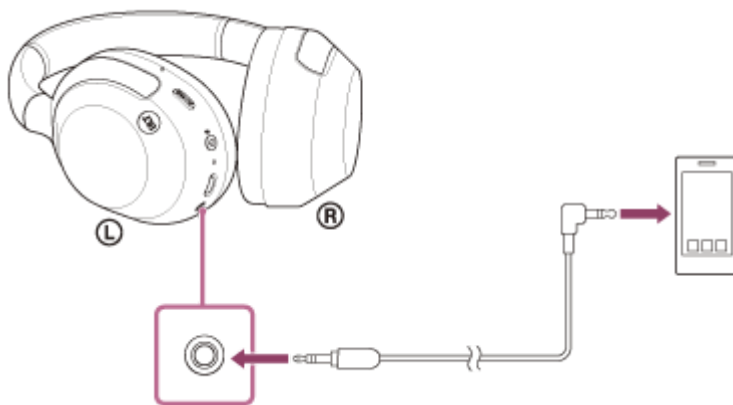

### Tipp

- Akkor is hallgathat zenét, ha a headset ki van kapcsolva. Ebben az esetben a zajszűrés funkció és a Bass Control funkció (ULT gomb) nem használható.
- A zajszűrési funkció/környezeti hang üzemmód használatához kapcsolja be a headsetet.
- Ha be van kapcsolva, a headset automatikusan kikapcsol a mellékelt fejhallgatókábel leválasztásakor.
- Bejövő hívás esetén csengőhang hallható a headsetben. Fogadja a hívást az okostelefon vagy mobiltelefon használatával, és beszéljen a telefon mikrofonjába. A hívó hangját a headsetben hallhatja. Ha leválasztja a fejhallgatókábel az okostelefonról vagy a mobiltelefonról, a telefon mikrofonja és hangszórója segítségével folytathatja a beszélgetést.

### Megjegyzés

- Kizárólag a mellékelt fejhallgatókábelrel használja.
- Ügyeljen arra, hogy a kábelt kattanásig bedugja az aljzatba. Ha a csatlakozó nincs megfelelően csatlakoztatva, előfordulhat, hogy a hang nem hallható megfelelően.
- A fejhallgatókábel használata esetén a Bluetooth funkció nem használható.
- A fejhallgató-kábel használata esetén a Bass Control funkció (ULT gomb) nem használható.
- Használhatja a gyors fülelés üzemmódot, ha a headsetet a mellékelt fejhallgatókábelrel egy eszközhöz csatlakoztatja, és a headset be van kapcsolva. A különböző műveleteket, például a hangerő beállítását vagy a lejátszást/szüneteltetést a lejátszóeszközhöz végezheti el. Ha a headset ki van kapcsolva, nem használhatja a gyors fülelés üzemmódot.
- A NC/AMB (zajszűrés/környezeti hang üzemmód) gomb nem használható, amikor a headset kikapcsolt állapotban van.

---

## Kapcsolódó témák

- [A zajszűrési funkció használata](#)
- [Erőteljes basszus hangzás hallgatása \(ULT gomb\)](#)
- [A környezet hangjainak hallgatása zenelejátszás közben \(környezeti hang üzemmód\)](#)
- [A környezet hangjainak gyors meghallgatása \(gyors fülelés üzemmód\)](#)

5-055-976-91(1) Copyright 2024 Sony Corporation

Vezeték nélküli zajsűrű sztereó headset  
ULT WEAR

## Zene hallgatása Bluetooth-kapcsolaton keresztül egy eszköztől

Amennyiben a Bluetooth-eszköz támogatja az alábbi profilekat, zenét hallgathat és a headseten keresztül vezérelheti az eszközt a Bluetooth-kapcsolat használatával.

- A2DP (Advanced Audio Distribution Profile)  
Lehetővé teszi a kiváló minőségű, vezeték nélküli zenehallgatást.
- AVRCP (Audio Video Remote Control Profile)  
Beállíthatja például a hangerőt.

A működtetés módja az adott Bluetooth-eszköztől függően eltérő lehet. Lásd a Bluetooth-eszközhöz mellékelt kezelési útmutatót.

### 1 Csatlakoztassa a headsetet egy Bluetooth-eszközhöz.

### 2 Helyezze a headsetet a fülére.

A headsetegységek fülre helyezését lásd: „[A headset viselése](#)”.

### 3 Működtesse a Bluetooth-eszközt a lejátszás elindításához, és állítsa mérsékeltre a hangerőt.

### 4 A hangerőt a headset érintésérzékelős vezérlőpaneljének segítségével szabályozhatja.

- A hangerő növelése: többször egymás után pöccintsen felfelé, amíg a hangerő el nem éri a kívánt szintet.

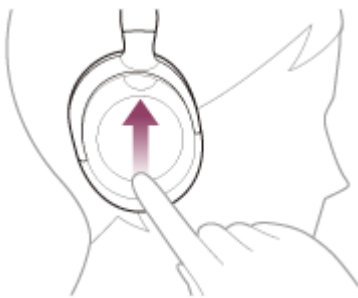

- A hangerő csökkentése: többször egymás után pöccintsen lefelé, amíg a hangerő el nem éri a kívánt szintet.



- A hangerő folyamatos módosítása: pöccintsen felfelé vagy lefelé, majd tartsa lenyomva az ujját. Amikor elérte a kívánt hangerőszintet, engedje fel.

Ha a hangerő eléri a maximális vagy minimális értéket, figyelmeztető hangjelzés hallható.

### Tipp

- A headset támogatja az SCMS-T tartalomvédelmet. Zenét és egyéb hangfelvételeket hallgathat az olyan eszközökön, például mobiltelefonon vagy hordozható tv-n, amelyek támogatják az SCMS-T tartalomvédelmet.
- A Bluetooth-eszköztől függően előfordulhat, hogy be kell állítani a hangerőt, vagy el kell végezni a hangkimenet beállítását az eszközön.
- A hívás és a zenehallgatás alatt a hangerő egymástól függetlenül állítható. Ha módosítja is a hangerőt zenelejátszás közben, a hívás hangereje nem változik.

### Megjegyzés

- Ha a kommunikáció körülményei nem megfelelőek, a Bluetooth-eszköz helytelenül reagálhat a headseten végrehajtott műveletre.

---

### Kapcsolódó témák

- [Vezeték nélküli kapcsolat létesítése Bluetooth-eszközökkel](#)
- [Az audioeszköz vezérlése \(Bluetooth-kapcsolat\)](#)
- [A zajszűrési funkció használata](#)

Vezeték nélküli zajsűrű sztereó headset  
ULT WEAR

## Az audioeszköz vezérlése (Bluetooth-kapcsolat)

Ha a Bluetooth-eszköze támogatja az eszközhasználati funkciót (kompatibilis profil: AVRCP), a következő műveletek állnak rendelkezésre. Az elérhető funkciók a Bluetooth-eszköztől függően változhatnak, ezzel kapcsolatban az eszközhöz mellékelt kezelési útmutató szolgál részletes tájékoztatással.

Az érintésérzékelős vezérlőpanellel a következő műveleteket hajthatja végre.

- Lejátszás/szünet: koppintson kétszer gyorsan az érintésérzékelős vezérlőpanelre (kb. 0,4 másodperces időközzel).

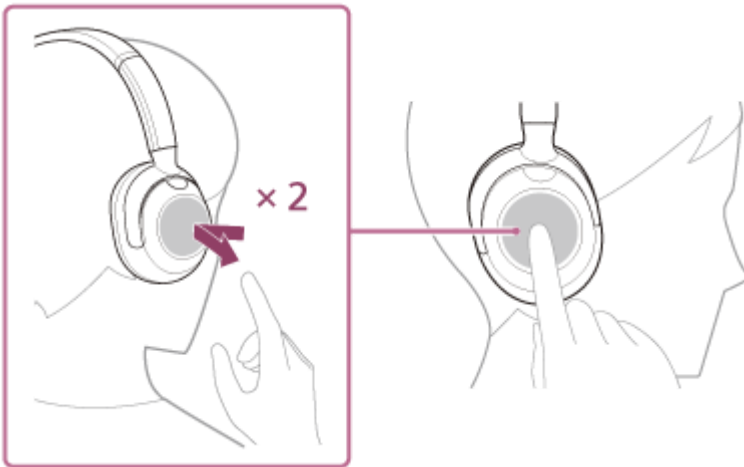

- Ugrás a következő szám elejére: pöccintsen előre, majd engedje fel.



- Ugrás az előző (vagy lejátszás közben az aktuális) szám elejére: Pöccintsen hátra, majd engedje fel.

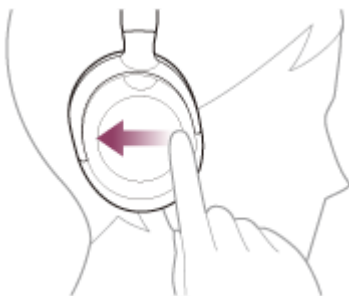

- Előretekerés: pöccintsen előre, és tartsa ott az ujját. (Rövid időbe telik, amíg az előretekerés elindul.) Engedje fel a kívánt lejátszási ponton.

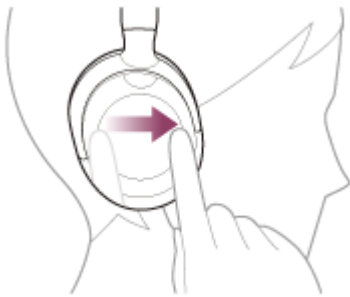

- Visszatekerés: pöccintsen hátra, és tartsa ott az ujját. (Rövid időbe telik, amíg a visszatekerés elindul.) Engedje fel a kívánt lejátszási ponton.



- A hangerő növelése: többször egymás után pöccintsen felfelé, amíg a hangerő el nem éri a kívánt szintet.

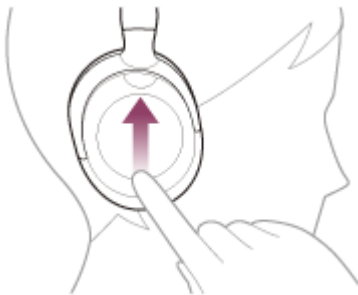

- A hangerő csökkentése: többször egymás után pöccintsen lefelé, amíg a hangerő el nem éri a kívánt szintet.



- A hangerő folyamatos módosítása: pöccintsen felfelé vagy lefelé, majd tartsa lenyomva az ujját. Amikor elérte a kívánt hangerőszintet, engedje fel.

### Megjegyzés

- Ha a kommunikáció körülményei nem megfelelőek, a Bluetooth-eszköz helytelenül reagálhat a headseten végrehajtott műveletre.
- Az elérhető funkciók a csatlakoztatott eszköztől, a zenei szoftvertől vagy a használt alkalmazástól függően változhatnak. Egyes esetekben előfordulhat az is, hogy a fenti műveletek másképp vagy nem működnek.

Vezeték nélküli zajsűrű sztereó headset  
ULT WEAR

## A Bluetooth-kapcsolat bontása (használat után)

---

**1 Bontsa a Bluetooth-kapcsolatot a Bluetooth-eszköz működtetésével.**

Egy értesítési hang hallgató.

**2 Kapcsolja ki a headsetet.**

Egy értesítési hang hallgató.

### Tipp

- Ha befejezte a zenelejátszást, a Bluetooth-kapcsolat a Bluetooth-eszköztől függően automatikusan is megszakadhat.

---

### Kapcsolódó témák

- [A headset kikapcsolása](#)

Vezeték nélküli zajsűrű sztereó headset  
ULT WEAR

## A 360 Reality Audio

### Mi az a 360 Reality Audio?

A 360 Reality Audio egy új zenei élmény, amely a Sony 360 fokos, háromdimenziós hangtechnológiáján alapul. A rendszer helymeghatározó adatokat kapcsol a hangforrásokhoz, például az énekhanghoz, a kórusokhoz vagy a hangszeres hangokhoz, és elrendezi ezeket egy gömb alakú térben. A hallgató egy háromdimenziós hangtérben találja magát, mintha csak az előadó élő koncertjét hallgatná.

### Használati feltételek

Töltsön le és használjon olyan (fizetős) zenei adatfolyam-szolgáltató alkalmazást, amelyik támogatja a 360 Reality Audio funkciót az iOS vagy Android eszközön, mint pl. okostelefonon.

A headset hangterének és akusztikus jellemzőinek a „Sony | Headphones Connect” alkalmazással történő optimalizálásával minden eddiginél valóságosabb hanghatások érhetők el.

A 360 Reality Audio technológiával kapcsolatos további információkat lásd a következő hivatkozáson.

<https://www.sony.net/360RA/>

#### Megjegyzés

- A szolgáltatás egyes országokban és régiókban nem érhető el.



Vezeték nélküli zajsűrő sztereó headset  
ULT WEAR

## Mi a zajsűrítés?

A zajsűrítés funkció a környezeti zajokéval (például járműveken hallható vagy beltéri klímaberendezések által kiadott hangokkal) ellentétes fázisú hangot állít elő, így kioltással csökkenti a környezeti zajokat.

### Megjegyzés

- A zaj típusától függően, vagy ha nagyon csendes környezetben használja, előfordulhat, hogy nem érzi a zajsűrítés hatását, vagy úgy érezheti, hogy bizonyos zajok erősebbek lettek.
- A headset viselésekor, a viselési módtól függően a zajsűrítés hatása csökkenhet, vagy sípolás (visszacsatolás) lehet hallható. Ilyen esetben vegye le, majd helyezze vissza a headsetet.
- A zajsűrítési funkció elsősorban az alacsony frekvenciasávban működik, például ilyenek a járművek és klímaberendezések által kiadott hangok. Noha csökkenti a zajt, teljesen nem tudja megszüntetni azt.
- Ha a headsetet vonaton, gépkocsiban vagy buszon használja, az utcai körülményektől függően zaj lehet hallható.
- A mobiltelefonok zavart és zajt okozhatnak. Ilyen esetben helyezze messzebbre a headsetet a mobiltelefontól.
- A kezével stb. ne fedje el a headset bal oldali egységén található beszédmikrofont (A) és a zajsűrítés funkció bal és jobb oldali headset egységeken található mikrofonjait (B). Ha eltakarja őket, előfordulhat, hogy a zajsűrítési funkció vagy a környezeti hang üzemmód nem fog megfelelően működni, vagy sípolás (visszacsatolás) lehet hallható. Ilyen esetekben vegye el a kezét, stb. a bal és a jobb oldali mikrofonról.

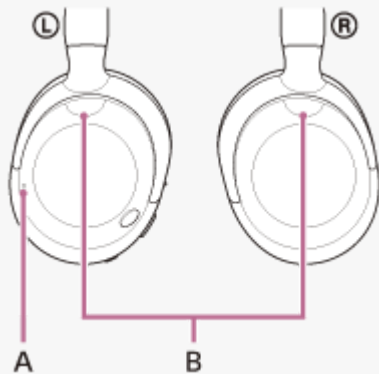

A zajsűrítési funkció mikrofonjainak használatának részleteit lásd a következő, vonatkozó részben.

### Kapcsolódó témák

- [A zajsűrítési funkció használata](#)

Vezeték nélküli zajszűrő sztereó headset  
ULT WEAR

## A zajszűrési funkció használata

A zajszűrés funkció használatakor a környezeti zajok zavaró hatása nélkül élvezheti a zenét.

### 1 Kapcsolja be a headsetet.

Egy értesítési hang jelzi, hogy a headset be van kapcsolva.

Amikor a megvásárlást követően először használja a headsetet, vagy közvetlenül a headset inicializálása után, a zajszűrési funkció automatikusan bekapcsol, amikor bekapcsolja a headsetet. Ettől kezdve a rendszer a beállításokon végzett összes módosítást megőrzi.

### 2 A zajszűrési funkció beállításainak módosításához nyomja meg az NC/AMB (zajszűrési/környezeti hang üzemmód) gombot (A).

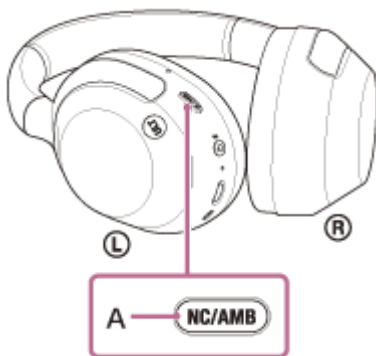

Az aktuális funkció a gomb minden megnyomására az alábbiak szerint változik.

Környezeti hang üzemmód: BE

Egy értesítési hang hallgató.



Zajszűrési funkció: BE

Egy értesítési hang hallgató.

## Oktatóvideó

Nézze meg a videót, hogy megtudja, hogyan működik a zajszűrési funkció (hangos magyarázat nincs).

[https://rd1.sony.net/help/mdr/mov0068/h\\_zz/](https://rd1.sony.net/help/mdr/mov0068/h_zz/)

### Tipp

- Ha a zajszűrő funkció Bluetooth-kapcsolattal való használata közben csatlakoztatja a mellékelt fejhallgatókábel, a Bluetooth funkció kikapcsol, a zajszűrő funkció használatát azonban továbbra is folytathatja.
- Ha a headsetet hagyományos fejhallgatóként használja, kapcsolja ki a headsetet, és a mellékelt fejhallgatókábel használja.
- A „Sony | Headphones Connect” alkalmazással a zajszűrési funkció és a környezeti hang üzemmód beállításai is módosíthatók.
- Az alábbiak valamelyikének kiválasztásával beállíthatja a „Sony | Headphones Connect” alkalmazásban, hogyan módosulnak a funkciók, amikor megnyomja az NC/AMB (zajszűrő/környezeti hang üzemmód) gombot.
  - Zajszűrési funkció: BE ➡ Környezeti hang üzemmód: BE ➡ Zajszűrési funkció: KI/Környezeti hang üzemmód: KI
  - Zajszűrési funkció: BE ➡ Környezeti hang üzemmód: BE

- Környezeti hang üzemmód: BE ➡ Zajszűrés funkció: KI/Környezeti hang üzemmód: KI
- Zajszűrés funkció: BE ➡ Zajszűrés funkció: KI/Környezeti hang üzemmód: KI

---

## Kapcsolódó témák

- [A hangos útmutatás bemutatása](#)
- [A headset bekapcsolása](#)
- [Mi a zajszűrés?](#)
- [A környezet hangjainak hallgatása zenelejátszás közben \(környezeti hang üzemmód\)](#)
- [Mire használható a „Sony | Headphones Connect” alkalmazás?](#)

5-055-976-91(1) Copyright 2024 Sony Corporation

Vezeték nélküli zajszűrő sztereó headset  
ULT WEAR

## A környezet hangjainak hallgatása zenelejátszás közben (környezeti hang üzemmód)

A headset bal és jobb oldali egységébe épített mikrofon megkönnyíti a környezeti hangok észlelését. Zenehallgatás közben hallhatja a környezeti hangokat.

### 1 Kapcsolja be a headsetet.

Egy értesítési hang jelzi, hogy a headset be van kapcsolva.

Amikor a megvásárlást követően először használja a headsetet, vagy közvetlenül a headset inicializálása után, a zajszűrési funkció automatikusan bekapcsol, amikor bekapcsolja a headsetet. Ettől kezdve a rendszer a beállításokon végzett összes módosítást megőrzi.

### 2 Az NC/AMB (zajszűrés/környezeti hang üzemmód) gombot (A) megnyomva váltson át környezeti hang üzemmódra.

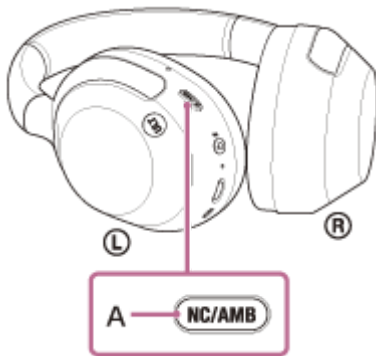

Az aktuális funkció a gomb minden megnyomására az alábbiak szerint változik.

Zajszűrési funkció: BE

Egy értesítési hang hallgató.



Környezeti hang üzemmód: BE

Egy értesítési hang hallgató.

## Oktatóvideó

Nézze meg a videót, hogy megtudja, hogyan működik a környezeti hang üzemmód (hangos magyarázat nincs).

[https://rd1.sony.net/help/mdr/mov0068/h\\_zz/](https://rd1.sony.net/help/mdr/mov0068/h_zz/)

### Tipp

- A headset tárolja a környezeti hang üzemmód beállításainak „Sony | Headphones Connect” alkalmazással végrehajtott módosításait. Akkor is hallgathat zenét a környezeti hang üzemmód mentett beállításával, ha a „Sony | Headphones Connect” alkalmazással nem rendelkező egyéb eszközökhöz csatlakoztatja a headsetet.
- Az alábbiak valamelyikének kiválasztásával beállíthatja a „Sony | Headphones Connect” alkalmazásban, hogyan módosuljanak a funkciók, amikor megnyomja az NC/AMB (zajszűrő/környezeti hang üzemmód) gombot.
  - Zajszűrési funkció: BE ➡ Környezeti hang üzemmód: BE ➡ Zajszűrési funkció: KI/Környezeti hang üzemmód: KI
  - Zajszűrési funkció: BE ➡ Környezeti hang üzemmód: BE
  - Környezeti hang üzemmód: BE ➡ Zajszűrési funkció: KI/Környezeti hang üzemmód: KI

## Megjegyzés

- A használati területen fennálló körülmények és a lejátszott hang típusának/hangerejének függvényében előfordulhat, hogy a környezeti hangok a környezeti hang üzemmód használata esetén sem hallhatók. Ne használja a headsetet olyan helyeken, ahol veszélyes lehet, ha nem hallja a környezeti hangokat, például olyan utakon, amelyeken autók és biciklik is járnak.
- Ha helytelenül viseli a headsetet a fülén, elképzelhető, hogy a környezeti hang üzemmód nem működik megfelelően. Helyesen viselje a headsetet.
- Ha a környezeti hang üzemmód be van kapcsolva, a szélzaj az adott viszonyoktól függően felerősödhet. Ebben az esetben törölje a beszédhangfókusz a „Sony | Headphones Connect” alkalmazással. Ha a szélzaj így is túl hangos, kapcsolja ki a környezeti hang üzemmódot.

---

## Kapcsolódó témák

- [A hangos útmutatás bemutatása](#)
- [A zajsztűrés funkció használata](#)
- [Mire használható a „Sony | Headphones Connect” alkalmazás?](#)

Vezeték nélküli zajszűrő sztereó headset  
ULT WEAR

## A környezet hangjainak gyors meghallgatása (gyors fülelés üzemmód)

Ez a funkció csökkenti a zene, a hívások és a csengőhangok hangerejét, hogy a környezeti hangok jól hallhatóak legyenek. A Gyors fülelés üzemmód hasznos lehet, amikor például hallani szeretné a vonatokkal kapcsolatos bejelentéseket stb.

### A gyors fülelés üzemmód aktiválása

Érintse meg a headset érintésérzékelős vezérlőpanelének (A) teljes felületét. A Gyors fülelés üzemmód kizárólag az érintésérzékelős vezérlőpanel megérintésével aktiválható.

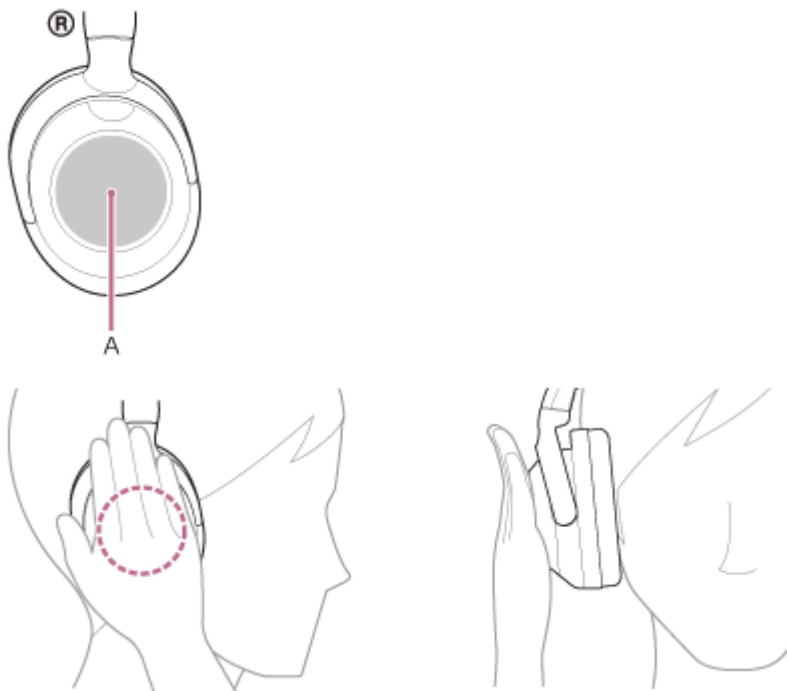

### A gyors fülelés üzemmód kikapcsolása

Vegye el a kezét az érintésérzékelős vezérlőpanelről.

### Oktatóvideó

Nézze meg a videót, hogy megtudja, hogyan működik a gyors fülelés üzemmód (hangos magyarázat nincs).

[https://rd1.sony.net/help/mdr/mov0069/h\\_zz/](https://rd1.sony.net/help/mdr/mov0069/h_zz/)

### Megjegyzés

- Ha az alábbi módon érinti meg, elképzelhető, hogy a funkció nem működik megfelelően.
  - Az érintésérzékelős vezérlőpanel nincs teljesen lefedve.



– Az érintésérzékelős vezérlőpanelt nem érintette meg.



- A használati területen fennálló körülmények és a lejátszott hang típusának/hangerejének függvényében előfordulhat, hogy a környezeti hangok Gyors fülelés üzemmódban sem hallhatók. Ne használja a headsetet olyan helyeken, ahol veszélyes lehet, ha nem hallja a környezeti hangokat, például olyan utakon, amelyeken autók és biciklik is járnak.
- Ha helytelenül viseli a headsetet, elképzelhető, hogy a gyors fülelés üzemmód nem működik megfelelően. Helyesen viselje a headsetet.

Vezeték nélküli zajszűrő sztereó headset  
ULT WEAR

## Erőteljes basszus hangzás hallgatása (ULT gomb)

A ULT gombbal egyszerűen kiemelheti a mély hangokat.

### A ULT gomb mélyhang-effektusának engedélyezése

A headset bekapcsolásakor ez a funkció automatikusan engedélyeződik.

Amikor a megvásárlást követően először használja a headsetet, vagy közvetlenül a headset inicializálása után, ennek a funkciónak a beállítása automatikusan ULT1 lesz. Ettől kezdve a rendszer a beállításokon végzett összes módosítást megőrzi.

### Az ULT gomb beállításának módosítása

Az ULT gomb (A) minden megnyomásakor a funkció az ULT1, ULT2 és OFF (KI) között vált, ebben a sorrendben. Egy értesítési hang jelzi a beállítás módosulását.

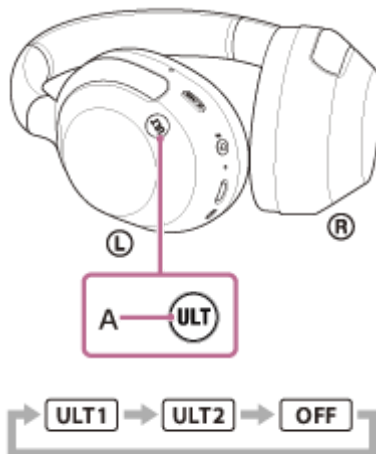

ULT1: ez a beállítás a többi hanghoz képest kiemeli a mély basszushangokat.

ULT2: ez a beállítás jobban kiemeli az erőteljes hangokat, mint az ULT1.

OFF: az ULT gomb kikapcsolása.

#### Tipp

- A „Sony | Headphones Connect” alkalmazást is használhatja arra, hogy az ULT gomb beállítását ULT1/ULT2/OFF (KI) funkcióra változtassa.

#### Megjegyzés

- Ha a CLEAR BASS beállítása magas, akkor nehézségekbe ütközhet az ULT2 hatásának előidézése.
- Az ULT1/ULT2/OFF (KI) beállítása a headset kikapcsolása után is megmarad. Ha a headset be van kapcsolva, ez a funkció ugyanazokkal a beállításokkal működik, mint a headset kikapcsolása előtt.
- Az ULT gomb telefonbeszélgetés közben le van tiltva.

#### Kapcsolódó témák

- [Mire használható a „Sony | Headphones Connect” alkalmazás?](#)





Vezeték nélküli zajsűrű sztereó headset  
ULT WEAR

## A hangminőség üzemmód bemutatása

Bluetooth-lejátszás során az alábbi 2 hangminőség üzemmód közül lehet választani. A „Sony | Headphones Connect” alkalmazással módosíthatja a beállításokat, vagy ellenőrizheti a hangminőség üzemmódot.

**Hangminőség elsőbbsége:** elsőbbséget élvez a hangminőség (alapértelmezett).

**Stabil kapcsolat elsőbbsége:** elsőbbséget élvez a stabil kapcsolat.

- Ha a hangminőséget szeretné előnyben részesíteni, válassza a „Hangminőség elsőbbsége” üzemmódot.
- Ha a kapcsolat instabil, például csak szakadozó hang hallható, válassza a „Stabil kapcsolat elsőbbsége” üzemmódot.

### Megjegyzés

- A lejátszási idő a hangminőség és a headset használati körülményeinek függvényében lerövidülhet.
- A headset használati területén fennálló körülmények függvényében a hang annak ellenére is szakadozhat, hogy a „Stabil kapcsolat elsőbbsége” üzemmódot választotta ki.

### Kapcsolódó témák

- [Mire használható a „Sony | Headphones Connect” alkalmazás?](#)

Vezeték nélküli zajszűrő sztereó headset  
ULT WEAR

## Támogatott kodekek

A kodek egy „hangkódolási algoritmus”, amely Bluetooth-kapcsolaton keresztül történő, vezeték nélküli hangátvitel során használatos.

A headset a következő 3 kodeket támogatja az A2DP-kapcsolaton keresztül történő zenelejátszás esetében: SBC, AAC és LDAC.

- SBC

Ez az Subband Codec rövidítése.

Az SBC a Bluetooth-eszközök által alkalmazott szabványos hangkódolási technológia.

Minden Bluetooth-eszköz támogatja az SBC kodeket.

- AAC

Ez az Advanced Audio Coding rövidítése.

Az AAC technológiát főleg Apple-termékek (például iPhone-ok) alkalmazzák, és jobb hangminőséget biztosít, mint az SBC.

- LDAC

Az LDAC egy, a Sony által kifejlesztett hangkódolási technológia, amely lehetővé teszi a nagy felbontású hangtartalmak (High-Resolution (Hi-Res) Audio) átvitelét, akár Bluetooth-kapcsolaton keresztül is.

Más Bluetooth-kompatibilis kódolási technológiákkal ellentétben (amilyen például az SBC) a nagy felbontású hangtartalmak (High-Resolution Audio) lefelé konvertálása nélkül működik\*.

A hatékony kódolásnak és az optimalizált csomagkezelésnek köszönhetően az egyéb technológiákhoz képest nagyjából háromszor több adat\*\* továbbítására képes vezeték nélküli Bluetooth-hálózaton keresztül, példátlan hangminőséggel.

\* A DSD formátumú tartalmak kivételével.

\*\* Az SBC kódoláshoz viszonyítva, 990 kbps (96/48 kHz) vagy 909 kbps (88,2/44,1 kHz) bitráta kiválasztása esetén.

Amikor a zene a fenti kodekek valamelyikével van továbbítva egy csatlakoztatott eszközről, a headset automatikusan arra a kodekre vált, és ugyanazzal a kodekkel játssza le a zenét.

Ha a csatlakoztatott eszköz olyan kodeket támogat, amely jobb hangminőséget biztosít, mint az SBC, előfordulhat, hogy az eszközön a támogatott kodekek listájában előzetesen ki kell választani a kívánt kodeket a zenehallgatáshoz.

A kodek beállításával kapcsolatos részletekért tekintse meg az eszközhöz mellékelt kezelési útmutatót.

---

## Kapcsolódó témák

- [A hangminőség üzemmód bemutatása](#)

Vezeték nélküli zajsűrű sztereó headset  
ULT WEAR

## A DSEE funkció

A DSEE funkció a headseten a CD-hangminőségnek megfelelő szintre egészíti ki a magas hangok tartományát, amely a tömörített hangforrások esetén sokszor elveszik.

Így lehetővé válik a streameléses lejátszás során – többek között például MP3, Bluetooth átviteli kodekkel – tömörített hangforrások természetes hangzásának és széles hangtartományának visszaadása.

A DSEE funkció a „Sony | Headphones Connect” alkalmazásban állítható be, és csak akkor érhető el, amikor Bluetooth-kapcsolattal csatlakozik a headsethez.

A lejátszóeszköz specifikációjától függően lehet, hogy a DSEE funkció le van tiltva, ha az LDAC használatával továbbít egy tömörített hangforrást.

### Megjegyzés

- Ha a DSEE beállítása [Auto], az elérhető üzemi idő csökken.

### Kapcsolódó témák

- [Mire használható a „Sony | Headphones Connect” alkalmazás?](#)

Vezeték nélküli zajszűrő sztereó headset  
ULT WEAR

## Hívás fogadása

Kihangosított hívást folytathat a Bluetooth, HFP (Hands-free Profile) vagy HSP (Headset Profile), profilt támogató okostelefonokon vagy mobiltelefonokon Bluetooth-kapcsolaton keresztül.

- Ha az okostelefon vagy mobiltelefon a HFP és a HSP profilt is támogatja, állítsa a HFP profilra.
- A működés módja az okostelefonról vagy mobiltelefonról függően változhat. Lásd az okostelefonhoz vagy a mobiltelefonhoz mellékelte kezelési útmutatót.
- A csatlakoztatott eszköztől vagy a használt alkalmazástól függően előfordulhat, hogy a funkciók akkor sem működnek megfelelően, ha a headsettel próbálja őket működtetni.

## Csengőhang

Bejövő hívás esetén a csengőhang a headseten lesz hallható, és a (kék) jelzőfény gyorsan villog. A következő csengőhangok valamelyikét hallhatja az okostelefonról vagy mobiltelefonról függően.

- A headseten beállított csengőhang
- Az okostelefonon vagy mobiltelefonon beállított csengőhang
- Az okostelefonon vagy mobiltelefonon csak Bluetooth-kapcsolathoz beállított csengőhang

- 1 Először csatlakoztassa a headsetet egy okostelefonhoz vagy mobiltelefonhoz Bluetooth-kapcsolaton keresztül.**
- 2 Ha meghallja a csengőhangot, koppintson kétszer gyorsan az érzékelős vezérlőpanelre (kb. 0,4 másodperces időközzel) a hívás fogadásához.**

Ha a bejövő hívás zenelejátszás közben érkezik, a lejátszás szünetel, és a csengőhang hallható a headseten.

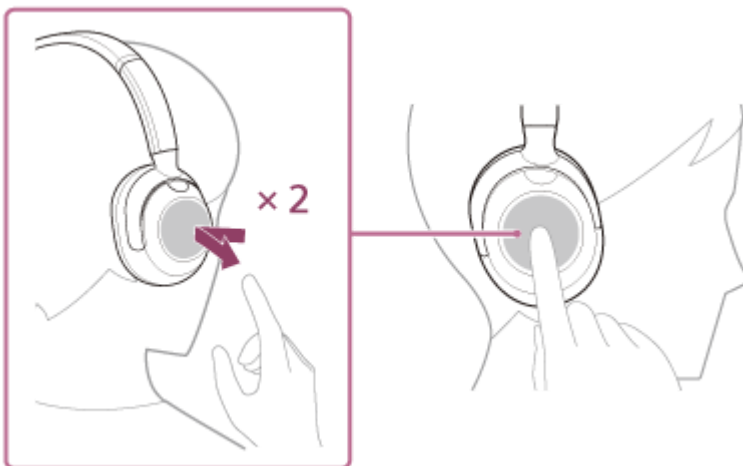

A headseten gömb karakterisztikájú mikrofonok vannak. Beszéd közben nem kell azzal foglalkoznia, hogy milyen pozícióban áll a mikrofon.

### Ha nem hallható csengőhang a headseten keresztül

- Előfordulhat, hogy a headset nem HFP- vagy HSP-kapcsolaton keresztül csatlakozik az okos- vagy mobiltelefonhoz. Ellenőrizze a csatlakozás állapotát az okostelefonon vagy a mobiltelefonon.
- Ha a zenelejátszás nem szünetel automatikusan, a lejátszóeszközön szüneteltesse a lejátszást.

- 3 A hangerőt az érzékelős vezérlőpanel segítségével szabályozhatja.**

- A hangerő növelése: többször egymás után pöccintsen felfelé, amíg a hangerő el nem éri a kívánt szintet.

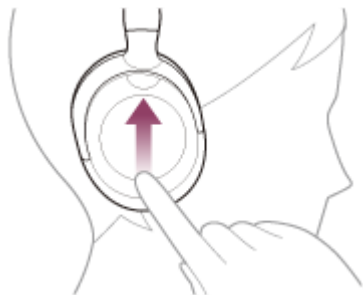

- A hangerő csökkentése: többször egymás után pöccintsen lefelé, amíg a hangerő el nem éri a kívánt szintet.



- A hangerő folyamatos módosítása: pöccintsen felfelé vagy lefelé, majd tartsa lenyomva az ujját. Amikor elérte a kívánt hangerőszintet, engedje fel.

Ha a hangerő eléri a maximális vagy minimális értéket, figyelmeztető hangjelzés hallható.

#### 4 A telefonhívás befejezéséhez koppintson kétszer gyorsan (kb. 0,4 másodperces időközzel) az érintésérzékelős vezérlőpanelre.

Ha a hívás zenehallgatás közben érkezett, a zenelejátszás a hívás befejezése után automatikusan folytatódik.

#### Tipp

- Ha okostelefonon vagy mobiltelefonon fogad egy hívást, egyes okos- vagy mobiltelefonoknál előfordulhat, hogy a hívás a telefonra érkezik, nem pedig a headsetre. A hívást az okos- vagy mobiltelefonon válthatja át a headsetre.
- A hívások hangereje csak a telefonbeszélgetések közben állítható be.
- A hívás és a zenehallgatás alatt a hangerő egymástól függetlenül állítható. Ha módosítja is a hangerőt hívás közben, a zenelejátszás hangereje nem változik.

#### Megjegyzés

- A csatlakoztatott eszköztől vagy a használt lejátszási alkalmazástól függően előfordulhat, hogy ha a bejövő hívás zenelejátszás közben fut be, a hívás befejezése után a lejátszás nem fog automatikusan folytatódni.
- Az okostelefonokat vagy mobiltelefonokat a headsettől legalább 50 cm távolságban használja. Zajt eredményezhet, ha az okostelefon vagy a mobiltelefon túl közel van a headsethez.
- Az Ön hangja a headset mikrofonján keresztül lesz hallható a headseten (önhang funkció). Ebben az esetben előfordulhat, hogy a környezeti hang vagy a headset működési hangja hallható a headseten, ez azonban nem utal meghibásodásra.

#### Kapcsolódó témák

- [Vezeték nélküli kapcsolat létesítése Bluetooth-eszközökkel](#)
- [Hívás kezdeményezése](#)



Vezeték nélküli zajsűrű sztereó headset  
ULT WEAR

## Hívás kezdeményezése

Kihangosított hívást folytathat a Bluetooth, HFP (Hands-free Profile) vagy HSP (Headset Profile), profilt támogató okostelefonokon vagy mobiltelefonokon Bluetooth-kapcsolaton keresztül.

- Ha az okostelefon vagy mobiltelefon a HFP és a HSP profilt is támogatja, állítsa a HFP profilra.
- A működés módja az okostelefonról vagy mobiltelefonról függően változhat. Lásd az okostelefonhoz vagy a mobiltelefonhoz mellékelt kezelési útmutatót.
- A csatlakoztatott eszköztől vagy a használt alkalmazástól függően előfordulhat, hogy a funkciók akkor sem működnek megfelelően, ha a headsettel próbálja őket működtetni.

### 1 Csatlakoztassa a headsetet egy okostelefonhoz vagy mobiltelefonhoz Bluetooth-kapcsolaton keresztül.

### 2 Indítson hívást az okostelefonon vagy a mobiltelefonon.

A hívás kezdeményezésekor a tárcsahang a headsetből hallható.

Ha zenelejátszás közben kezdeményez hívást, a lejátszás szünetel.

Az okostelefonon vagy mobiltelefonon adja át a hívást a headsetre.

A headseten gömb karakterisztikájú mikrofonok vannak. Beszéd közben nem kell azzal foglalkoznia, hogy milyen pozícióban áll a mikrofon.

### 3 A hangerőt az érintésérzékelős vezérlőpanel segítségével szabályozhatja.

- A hangerő növelése: többször egymás után pöccintsen felfelé, amíg a hangerő el nem éri a kívánt szintet.

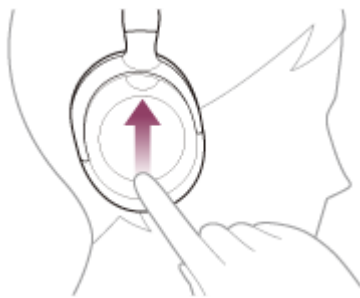

- A hangerő csökkentése: többször egymás után pöccintsen lefelé, amíg a hangerő el nem éri a kívánt szintet.



- A hangerő folyamatos módosítása: pöccintsen felfelé vagy lefelé, majd tartsa lenyomva az ujját. Amikor elérte a kívánt hangerőszintet, engedje fel.

Ha a hangerő eléri a maximális vagy minimális értéket, figyelmeztető hangjelzés hallható.



- 4 A telefonhívás befejezéséhez koppintson kétszer gyorsan (kb. 0,4 másodperces időközzel) az érintésérzékelős vezérlőpanelre.

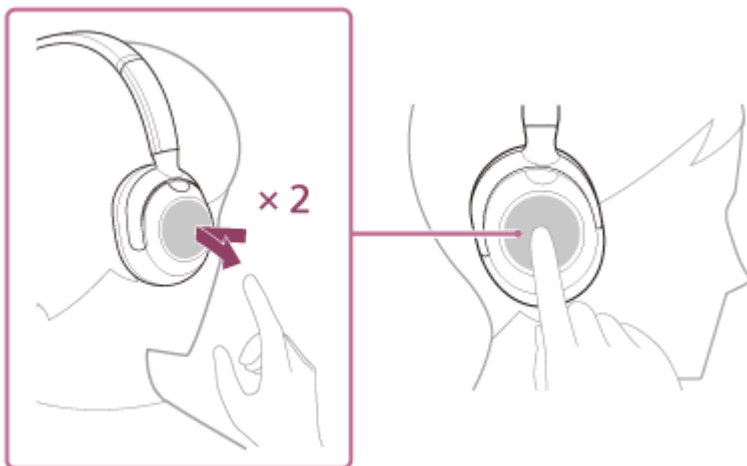

Ha a hívásra zenehallgatás közben került sor, a zenelejátszás a hívás befejezése után automatikusan folytatódik.

### Tipp

- A hívások hangereje csak a telefonbeszélgetések közben állítható be.
- A hívás és a zenehallgatás alatt a hangerő egymástól függetlenül állítható. Ha módosítja is a hangerőt hívás közben, a zenelejátszás hangereje nem változik.

### Megjegyzés

- A csatlakoztatott eszköztől vagy a használt lejátszási alkalmazástól függően előfordulhat, hogy ha zenelejátszás közben kezdeményez hívást, a hívás befejezése után a lejátszás nem fog automatikusan folytatódni.
- Az okostelefonokat vagy mobiltelefonokat a headsettől legalább 50 cm távolságban használja. Zajt eredményezhet, ha az okostelefon vagy a mobiltelefon túl közel van a headsethez.
- Az Ön hangja a headset mikrofonján keresztül lesz hallható a headseten (önhang funkció). Ebben az esetben előfordulhat, hogy a környezeti hang vagy a headset működési hangja hallható a headseten, ez azonban nem utal meghibásodásra.

### Kapcsolódó témák

- [Vezeték nélküli kapcsolat létesítése Bluetooth-eszközökkel](#)
- [Hívás fogadása](#)
- [Funkciók telefonhívás közben](#)

Vezeték nélküli zajsűrű sztereó headset  
ULT WEAR

## Funkciók telefonhívás közben

A hívás során elérhető funkciók az adott okostelefon vagy mobiltelefon által támogatott profiloktól függenek. Az elérhető funkciók az okostelefontól vagy mobiltelefontól függően még akkor is eltérhetnek, ha a beállított profil ugyanaz. A csatlakoztatott eszköztől vagy a használt alkalmazástól függően előfordulhat, hogy a funkciók akkor sem működnek megfelelően, ha az érintésérzékelős vezérlőpanellel próbálja őket működtetni. Lásd az okostelefonhoz vagy a mobiltelefonhoz mellékelt kezelési útmutatót.

### Támogatott profil: HFP (Hands-free Profile)

#### Készenlét/zenelejátszás alatt

- Az okostelefon/mobiltelefon hanghívási funkciójának elindításához, illetve a Google app Android-okostelefonon vagy Siri iPhone készüléken való aktiválásához tartsa az ujját az érintésérzékelős vezérlőpanelen.



#### Kimenő hívás

- Koppintson kétszer gyorsan az érintésérzékelős vezérlőpanelre (kb. 0,4 másodperces időközzel) a kimenő hívás megszakításához.

#### Bejövő hívás

- Koppintson kétszer gyorsan az érintésérzékelős vezérlőpanelre a hívás fogadásához.
- Tartsa az ujját az érintésérzékelős vezérlőpanelen a hívás elutasításához.

#### Hívás közben

- Koppintson kétszer gyorsan az érintésérzékelős vezérlőpanelre a hívás befejezéséhez.

### Támogatott profil: HSP (Headset Profile)

#### Kimenő hívás

- Koppintson kétszer gyorsan az érintésérzékelős vezérlőpanelre a kimenő hívás megszakításához.

#### Bejövő hívás

- Koppintson kétszer gyorsan az érintésérzékelős vezérlőpanelre a hívás fogadásához.

#### Hívás közben

- Koppintson kétszer gyorsan az érintésérzékelős vezérlőpanelre a hívás befejezéséhez.

---

---

### Kapcsolódó témák

- [Hívás fogadása](#)
- [Hívás kezdeményezése](#)

5-055-976-91(1) Copyright 2024 Sony Corporation

Vezeték nélküli zajszűrő sztereó headset  
ULT WEAR

## Videóhívás kezdeményezése számítógépen

Amikor videóhíváson vesz részt a számítógépen, vezeték használata nélkül beszélhet a headsetjén.

### 1 Csatlakoztassa a headsetet a számítógéphez Bluetooth-kapcsolaton keresztül.

### 2 Indítsa el a videóhívásokat bonyolító alkalmazást a számítógépen.

### 3 Ellenőrizze a videóhívásokat lebonyolító alkalmazás beállításait\*.

- Amikor videóhíváson vesz részt a számítógépen, a videóhívási kapcsolatokat (HFP/HSP) válassza a zenelejátszási kapcsolatok (A2DP) helyett. Ha zenelejátszási kapcsolatokat választ ki, előfordulhat, hogy a videóhívás nem lesz elérhető.
- A hangszóró beállításainál válassza ki a hívási kapcsolatokat [Headset (ULT WEAR Hands-Free)]\*\*. (A [Headphones (ULT WEAR Stereo)]\*\* zenelejátszási kapcsolatokhoz használható.)
- A mikrofon beállításainál válassza ki a hívási kapcsolatokat [Headset (ULT WEAR Hands-Free)]\*\*.
- A videóhívásokat lebonyolító alkalmazástól függően előfordulhat, hogy a hívási kapcsolatok [Headset (ULT WEAR Hands-Free)]\*\* vagy zenelejátszási kapcsolatok [Headphones (ULT WEAR Stereo)]\*\* nem választhatók ki a hangszóró vagy mikrofon beállításainál, és csak a(z) [ULT WEAR] jelenik meg. Ebben az esetben válassza a következőt: [ULT WEAR].
- A gyakori kérdéseket és válaszokat az ügyféltámogatási webhelyen találja.

\* A videóhívásokat bonyolító alkalmazástól függően előfordulhat, hogy ez a funkció nem érhető el.

\*\* A számítógéptől vagy a videóhívásokat lebonyolító alkalmazástól függően a nevek eltérőek lehetnek.

### Tipp

- Ha nem tudja ellenőrizni a videóhívásokat lebonyolító alkalmazás beállításait, vagy nem tudja kiválasztani a videóhívási kapcsolatokat [Headset (ULT WEAR Hands-Free)], a kapcsolódáshoz válassza a [Headset (ULT WEAR Hands-Free)] lehetőséget a számítógép beállításaiban. Lásd: „[Csatlakozás párosított számítógéphez \(Windows 11\)](#)”, „[Csatlakozás párosított számítógéphez \(Windows 10\)](#)” vagy „[Csatlakozás párosított számítógéphez \(Mac\)](#)”.

### Megjegyzés

- A használt számítógéptől vagy alkalmazástól függően előfordulhat, hogy a headset nem működik megfelelően a videóhívás során. Lehetséges, hogy ez a számítógép újraindításával orvosolható.

### Kapcsolódó témák

- [Vezeték nélküli kapcsolat létesítése Bluetooth-eszközökkel](#)
- [Párosítás és csatlakoztatás számítógéphez \(Windows® 11\)](#)
- [Párosítás és csatlakoztatás számítógéphez \(Windows 10\)](#)
- [Párosítás és csatlakoztatás számítógéphez \(Mac\)](#)
- [Csatlakozás párosított számítógéphez \(Windows 11\)](#)
- [Csatlakozás párosított számítógéphez \(Windows 10\)](#)

- [Csatlakozás párosított számítógéphez \(Mac\)](#)
- [A Bluetooth-kapcsolat bontása \(használat után\)](#)
- [Ügyfél-támogatási webhelyek](#)

5-055-976-91(1) Copyright 2024 Sony Corporation

Vezeték nélküli zajsűrű sztereó headset  
ULT WEAR

## A Bluetooth-kapcsolat bontása (használat után)

---

**1 Bontsa a Bluetooth-kapcsolatot a Bluetooth-eszköz működtetésével.**

Egy értesítési hang hallgató.

**2 Kapcsolja ki a headsetet.**

Egy értesítési hang hallgató.

### Tipp

- Ha befejezte a zenelejátszást, a Bluetooth-kapcsolat a Bluetooth-eszköztől függően automatikusan is megszakadhat.

---

### Kapcsolódó témák

- [A headset kikapcsolása](#)

Vezeték nélküli zajszűrő sztereó headset  
ULT WEAR

## A Google Assistant használata

Az okostelefonon megtalálható Google Assistant funkció használatával a headset mikrofonjába beszélve vezérelheti az okostelefont, és kereséseket is végezhet.

### Kompatibilis okostelefonok

- Android™ 6.0 vagy újabb rendszert futtató okostelefonok

#### 1 Indítsa el a „Sony | Headphones Connect” alkalmazást, és állítsa be az érintésérzékelős vezérlőpanelt a Google Assistant funkció használatára.

A Google Assistant első használatakor indítsa el a Google Assistant alkalmazást, érintse meg a [Finish headphones setup] elemet a beszélgetési nézetben, és kövesse a képernyőn megjelenő utasításokat a Google Assistant kezdeti beállításának befejezéséhez.

A „Sony | Headphones Connect” alkalmazással kapcsolatban az alábbi URL-címen találhat részletes információkat.

[https://rd1.sony.net/help/mdr/hpc/h\\_zz/](https://rd1.sony.net/help/mdr/hpc/h_zz/)

#### 2 A Google Assistant használatához mondja ki, hogy „Ok Google”, vagy használja az érintésérzékelős vezérlőpanelt.



- Hangparancs kiadásához tartsa az ujját az érintésérzékelős vezérlőpanelen, a hangparancs befejezéséhez pedig engedje el.
- Ha nem érzékelhető hangparancs, mialatt az ujját az érintésérzékelős vezérlőpanelen tartja, a rendszer értesítéseket olvas fel, amikor elengedi a panelt.

A Google Assistant alkalmazásra vonatkozó további információkért keresse fel a következő webhelyet:

<https://assistant.google.com>

### A headset használata a Google Assistant funkcióval

Végrehajthat a zajszűrés beállításaira vonatkozó vagy egyéb headsetműveleteket úgy, hogy bizonyos szavakat kimond a Google Assistant használata közben.

A részletekért lásd a következő webhelyet\*:

<https://support.google.com/assistant/answer/7172842#headphones>

\* A headset nem kompatibilis a webhelyen ismertetett műszaki adatok mindegyikével.

## Tipp

- Ellenőrizze vagy frissítse a headset szoftververzióját a „Sony | Headphones Connect” alkalmazással.
- Ha a Google Assistant a hálózati kapcsolat hiánya vagy egyéb hasonló ok miatt nem érhető el, a következő tájékoztatás hallható: „The Google Assistant is not connected” (A Google Assistant nincs csatlakoztatva).
- Ha nem látja a [Finish headphones setup] elemet a Google Assistant alkalmazás beszélgetési nézetében, törölje a headset párosítási adatait az okostelefon Bluetooth-beállításainál, és ismételje meg a párosítási folyamatot.
- Megteheti, hogy nem rendel hozzá a hangsegéd funkciót az érintésérzékelős vezérlőpanelhez.

## Megjegyzés

- Ha az érintésérzékelős vezérlőpanel funkciójaként Google Assistant lett beállítva, a hangos segéd funkció (Google app) nem használható.
- Ha az érintésérzékelős vezérlőpanel funkciójaként Google Assistant lett beállítva, a hangos segéd funkció (Siri) nem használható.
- Ha az érintésérzékelős vezérlőpanel funkciójaként a Google Assistant lett beállítva, akkor az Amazon Alexa nem működtethető a headsetről.
- A Google Assistant bizonyos nyelveken, országokban és régiókban nem érhető el.
- Az, hogy a headset használható-e a Google Assistant funkcióival, a Google Assistant műszaki adataitól függ.
- A Google Assistant műszaki adatai előzetes értesítés nélkül megváltozhatnak.
- A más vállalatok által biztosított szolgáltatásokról, például a Google Assistant vagy az Amazon Alexa szolgáltatásról közvetlenül a szolgáltatótól tájékozódhat.  
A Sony semmilyen felelősséget nem vállal olyan problémákért, amelyek a más vállalatok által biztosított szolgáltatásokhoz kapcsolódó félreértésekből fakadnak.



Vezeték nélküli zajsűrű sztereó headset  
ULT WEAR

## Az Amazon Alexa használata

A mobil eszközön, például okostelefonon telepített Amazon Alexa alkalmazással a headset mikrofonjába beszélve vezérelheti a mobil eszközt, és kereséseket is indíthat.

### Kompatibilis okostelefonok

- Az operációs rendszernek az a verziója, amely támogatja az Android vagy az iOS rendszeren telepített Amazon Alexa legújabb verzióját
- Telepíteni kell a legújabb Amazon Alexa alkalmazást.

**1 Kapcsolja be, majd csatlakoztassa a headsetet az okostelefonhoz Bluetooth-kapcsolaton keresztül.**

**2 Indítsa el az Amazon Alexa alkalmazást.**

Az Amazon Alexa első használatakor jelentkezzen be Amazon-fiókjával, majd állítsa be a headsetet az Amazon Alexa alkalmazásban. A részleteket lásd: „A headset regisztrálása az Amazon Alexa alkalmazásban (az Amazon Alexa első beállítása)”.

**3 Az Amazon Alexa használatához mondja ki az („Alexa”) ébresztési szót\*, vagy használja az érintésérzékelős vezérlőpanelt.**



- Hangutasítás kiadásához tartsa az ujját az érintésérzékelős vezérlőpanelen.
- Ha nem hallható hang, a funkció automatikusan megszakad.

\* Az ébresztési szó beállításához engedélyezze az [Activate Voice Assistant with your Voice] lehetőséget a „Sony | Headphones Connect” alkalmazásban.

Az Amazon Alexa alkalmazással és annak képességeivel kapcsolatos további információkért keresse fel a következő webhelyet:

<https://www.amazon.com/b?node=16067214011>

### A headset regisztrálása az Amazon Alexa alkalmazásban (az Amazon Alexa első beállítása)

1. Érintse meg a [More] ikont az Amazon Alexa alkalmazás képernyőjének jobb alsó sarkában, majd érintse meg az [Add a Device] lehetőséget.
2. A [Which device would you like to set up?] képernyőn válassza a [Headphones] lehetőséget.

3. A [Select your device] képernyőn található [AVAILABLE DEVICES] listából válassza a(z) [ULT WEAR] lehetőséget. Amennyiben a(z) [ULT WEAR] nem található az [AVAILABLE DEVICES] területen, akkor a headset nincs Bluetooth-kapcsolaton keresztül az okostelefonhoz csatlakoztatva. Csatlakoztassa a headsetet az okostelefonhoz Bluetooth-kapcsolaton keresztül.
4. A [Set up Alexa on your ULT WEAR] képernyőn érintse meg a [CONTINUE] gombot. Amikor megjelenik a [This will override the current voice assistant on this accessory] képernyő, érintse meg a [CONTINUE] gombot.
5. A [Setup Complete] képernyőn érintse meg a [DONE] gombot.  
Ha végzett a kezdeti beállításokkal, az érintésérzékelős vezérlőpanel az Amazon Alexa funkciót fogja működtetni.

### Tipp

- Ellenőrizze vagy frissítse a headset szoftververzióját a „Sony | Headphones Connect” alkalmazással.
- Ha az Amazon Alexa a hálózati kapcsolat hiánya vagy egyéb hasonló ok miatt nem érhető el, a következő hangos útmutatás hallható: „Either your mobile device isn't connected; or you need to open the Alexa App and try again” (A mobilkészíték nincs csatlakoztatva, vagy meg kell nyitni az Alexa alkalmazást, és újra kell próbálkozni).
- Ha beállította az Amazon Alexa funkciót a headseten, az érintésérzékelős vezérlőpanel az Amazon Alexa funkciót fogja működtetni. Az érintésérzékelős vezérlőpanel funkcióját a „Sony | Headphones Connect” alkalmazásban módosíthatja. Hasonlóképp újrakonfigurálhatja az érintésérzékelős vezérlőpanelt az Amazon Alexa alkalmazásra, ha már korábban csatlakoztatta az Amazon Alexa alkalmazáshoz, de később módosította egy másik funkcióra.
- Megteheti, hogy nem rendeli hozzá a hangsegéd funkciót az érintésérzékelős vezérlőpanelhez.

### Megjegyzés

- Ha az érintésérzékelős vezérlőpanel funkciójaként az Amazon Alexa lett beállítva, a hangos segéd funkció (Google app) nem működtethető.
- Ha az érintésérzékelős vezérlőpanel funkciójaként az Amazon Alexa lett beállítva, a hangos segéd funkció (Siri) nem működtethető.
- Ha az érintésérzékelős vezérlőpanel funkciójaként az Amazon Alexa lett beállítva, a Google Assistant nem működtethető a headsetről.
- Az Amazon Alexa nem minden nyelven és országban/régióban érhető el. Az Alexa szolgáltatásai és funkciói a tartózkodási helytől függően eltérők lehetnek.
- A más vállalatok által biztosított szolgáltatásokról, például a Google Assistant vagy az Amazon Alexa szolgáltatásról közvetlenül a szolgáltatótól tájékozódhat.  
A Sony semmilyen felelősséget nem vállal olyan problémákért, amelyek a más vállalatok által biztosított szolgáltatásokhoz kapcsolódó félreértésekből fakadnak.

Vezeték nélküli zajszűrő sztereó headset  
ULT WEAR

## A hangos segéd funkció (Google app) használata

Az Android Google app-okos telefonon megtalálható használatával a headset mikrofonjába beszélve vezérelheti az Android-okos telefont.

### 1 Adja meg a segéd és a hangbevitel beállításait a Google app rendszerében.

Az Android-okos telefonon válassza a [Settings] - [Apps & notifications] - [Advanced] - [Default apps] - [Assist & voice input] lehetőséget, és adja meg az [Assist app] beállítást a Google app alkalmazáshoz.

A fenti művelet csak példa. A részleteket az Android-okos telefon kezelési útmutatója tartalmazza.

Megjegyzés: a Google app legújabb verziójára lehet szükség.

A Google app alkalmazással kapcsolatos tudnivalóért tekintse meg a kezelési útmutatót, vagy látogasson el az Android-okos telefon támogatási webhelyére vagy a Google Play áruházba.

Az Android-okos telefon műszaki adataitól függően előfordulhat, hogy a Google app nem aktiválható a headsetről.

### 2 Csatlakoztassa a headsetet az Android rendszerű okos telefonhoz Bluetooth-kapcsolaton keresztül.

### 3 Amikor az Android okos telefon készenlétben van vagy zenét játszik le, tartsa az ujját a headset érintésérzékelős vezérlőpanelén.

A Google app aktiválódik.

### 4 Beszéljen a Google-hoz az alkalmazáson keresztül, miközben headset a fülén van.

A headseten gömb karakterisztikájú mikrofonok vannak.

További részleteket arról, hogy mely alkalmazásokkal használható a Google app, az Android-okos telefon kezelési útmutatójában talál.

Ha a Google app aktiválása után egy adott ideig nem hangzik el hangutasítás, a funkció kikapcsol.

### Megjegyzés

- Ha az érintésérzékelős vezérlőpanel Google Assistant funkcióként van beállítva, a hangos segéd funkció (Google app) nem érhető el.
- Ha az érintésérzékelős vezérlőpanel Amazon Alexa funkcióként van beállítva, a hangos segéd funkció (Google app) nem érhető el.
- A Google app akkor sem aktiválható az „Ok Google” kimondásával, ha az Android-okos telefon „Ok Google” beállítása be van kapcsolva.
- A hangos segéd funkció használatakor az Ön hangja a headset mikrofonján keresztül hallható a headseten (önhang funkció). Ebben az esetben előfordulhat, hogy a környezeti hang vagy a headset működési hangja hallható a headseten, ez azonban nem utal meghibásodásra.
- Az okos telefon műszaki adataitól vagy az alkalmazás verziójától függően előfordulhat, hogy a Google app nem aktiválható.
- A Google app nem működik, ha olyan eszközhöz van csatlakoztatva, amely nem kompatibilis a hangos segéd funkcióval.

Vezeték nélküli zajsűrű sztereó headset  
ULT WEAR

## A hangos segéd funkció (Siri) használata

Az iPhone Siri funkciójának használatával a headset mikrofonjába beszélve vezérelheti az iPhone-t.

### 1 Kapcsolja be a Siri funkciót.

Az iPhone készüléken válassza a [Settings] - [Siri & Search] lehetőséget a [Press Home for Siri] és az [Allow Siri When Locked] bekapcsolásához.

A fenti művelet csak példa. A részleteket az iPhone kezelési útmutatója tartalmazza.

Megjegyzés: a Siri funkcióval kapcsolatos tudnivalókért tekintse meg a kezelési útmutatót, vagy látogasson el az iPhone támogatási webhelyére.

### 2 Csatlakoztassa a headsetet az iPhone készülékhez Bluetooth-kapcsolaton keresztül.

### 3 Amikor az iPhone készenlétben van vagy zenét játszik le, tartsa az ujját a headset érintésérzékelős vezérlőpanelén.

A Siri aktiválása sikeresen megtörtént.

### 4 Kérjen valamit Siritől a headseten keresztül.

A headseten gömb karakterisztikájú mikrofonok vannak.

További részleteket arról, hogy mely alkalmazásokkal használható Siri, az iPhone kezelési útmutatójában talál.

Ha a Siri aktiválása után egy adott ideig nem hangzik el hangutasítás, a Siri funkció kikapcsolódik.

### Megjegyzés

- Ha az érintésérzékelős vezérlőpanel Google Assistant funkcióként van beállítva, Siri nem érhető el.
- Ha az érintésérzékelős vezérlőpanel Amazon Alexa funkcióként van beállítva, Siri nem érhető el.
- A Siri akkor sem aktiválható a „Hey Siri” kimondásával, ha az iPhone „Hey Siri” beállítása be van kapcsolva.
- A hangos segéd funkció használatakor az Ön hangja a headset mikrofonján keresztül hallható a headseten (önhang funkció). Ebben az esetben előfordulhat, hogy a környezeti hang vagy a headset működési hangja hallható a headseten, ez azonban nem utal meghibásodásra.
- Az okostelefon műszaki adataitól vagy az alkalmazás verziójától függően előfordulhat, hogy Siri nem aktiválható.

Vezeték nélküli zajsűrő sztereó headset  
ULT WEAR

## Mire használható a „Sony | Headphones Connect” alkalmazás?

A telepített „Sony | Headphones Connect” alkalmazással rendelkező okostelefon és a headset Bluetooth-kapcsolattal történő csatlakoztatása esetén a következő lehetőségek állnak rendelkezésére.

- A headset szoftverének frissítése
- A hangos útmutatás nyelvbeállítása
- A hangos útmutatás be- és kikapcsolása
- A hangos útmutatás hangerejének beállítása
- A hangsegéd beállítása
- Amazon Alexa ébresztési szavának be-/kikapcsolása
- A Quick Access funkció beállítása
- A Service Link be- és kikapcsolása
- Az érintésérzékelős vezérlőpanel be- és kikapcsolása
- A Bluetooth kapcsolati mód (hangminőség üzemmód) beállítása
- Az önhang be- és kikapcsolása
- A headset kikapcsolása
- A viselésérzékelésen alapuló automatikus kikapcsolási funkció beállítása
- A zenelejátszás viselésérzékelésen alapuló automatikus szüneteltetésének és folytatásának beállítása
- A headset kapcsolati állapotának és beállításainak ellenőrzése
- A többpontos kapcsolat beállítása (a headset csatlakoztatása egyszerre 2 eszközhöz)
- A headset inicializálása
- A headset szoftververziójának ellenőrzése
- A Bluetooth-kapcsolat kodekjének megjelenítése
- A DSEE funkció beállítási állapotának megjelenítése
- A DSEE funkció beállítása
- A hangszínszabályozó/Bass Control funkció beállítása (Clear bass/ULT gomb)
- A headset hátralévő akkumulátor-üzemidejének megjelenítése
- A zajsűrő funkció és a környezeti hang üzemmód beállítása (környező hang szabályzása)
- A váltási minta kiválasztása a headset zajsűrési funkciójának/környezeti hang üzemmódjának átváltásakor
- A zajsűrési funkció automatikus beállítása viselkedésfelismerés alapján (adaptív hangvezérlés)
- A hangerő szabályozása zenelejátszás/telefonhívás közben
- Zene lejátszása/szüneteltetése vagy ugrás az előző zeneszám elejére (lejátszás közben a jelenlegi zeneszám elejére)/ugrás a következő zeneszám elejére
- Egyszerű párosítás
- A biztonságos zenehallgatás be- és kikapcsolása
- A 360 Reality Audio funkció beállítása
- A térhatású hangzás és a fejkövetés funkció beállítása

A „Sony | Headphones Connect” alkalmazással kapcsolatban az alábbi URL-címen találhat részletes információkat.

[https://rd1.sony.net/help/mdr/hpc/h\\_zz/](https://rd1.sony.net/help/mdr/hpc/h_zz/)

### Tipp

- A „Sony | Headphones Connect” alkalmazás működtetése audioeszközönként eltérhet. Az alkalmazás műszaki adatai és a képernyő kialakítása előzetes értesítés nélkül változhatnak.

### Kapcsolódó témák

- [A „Sony | Headphones Connect” alkalmazás telepítése](#)

- Az akkumulátor töltöttségének ellenőrzése
- A zajszűrési funkció használata
- A környezet hangjainak hallgatása zenelejátszás közben (környezeti hang üzemmód)
- A hangminőség üzemmód bemutatása
- Támogatott kodekek
- A DSEE funkció
- A headset csatlakoztatása egyszerre 2 eszközhöz (többpontos kapcsolódás)
- A 360 Reality Audio
- Erőteljes basszus hangzás hallgatása (ULT gomb)

5-055-976-91(1) Copyright 2024 Sony Corporation

Vezeték nélküli zajsűrítő sztereó headset  
ULT WEAR

## A „Sony | Headphones Connect” alkalmazás telepítése

- 1 Töltse le a „Sony | Headphones Connect” alkalmazást a Google Play áruházból vagy az App Store-ból, majd telepítse azt az okostelefonra.

A „Sony | Headphones Connect” alkalmazással kapcsolatban az alábbi URL-címen találhat részletes információkat.  
[https://rd1.sony.net/help/mdr/hpc/h\\_zz/](https://rd1.sony.net/help/mdr/hpc/h_zz/)



Sony Headphones Connect 

- 2 Az alkalmazás telepítése után indítsa el a „Sony | Headphones Connect” alkalmazást.

### Kapcsolódó témák

- [Mire használható a „Sony | Headphones Connect” alkalmazás?](#)

Vezeték nélküli zajsűrű sztereó headset  
ULT WEAR

## Támogatási információk elérése a „Sony | Headphones Connect” alkalmazásból

---

A legújabb támogatási információkat megtalálhatja a „Sony | Headphones Connect” alkalmazásban.

- 1** Válassza a(z) [Help] elemet a „Sony | Headphones Connect” alkalmazás képernyőjén.
- 2** Megjelenik a [Headphones Connect Help] képernyő és a támogatási információk.
- 3** Válassza ki a kívánt elemet.



Vezeték nélküli zajsűrű sztereó headset  
ULT WEAR

## A szoftver naprakészen tartása (a headset kényelmes használatához)

Ha megjelenik a headsethez a szoftver legfrissebb verziója, egy értesítés jelenik meg a „Sony | Headphones Connect” alkalmazás képernyőjén. Frissítse a headset szoftverét a képernyőn megjelenő utasítások szerint.

Telepítse a headset legújabb szoftververzióját, hogy használhassa az új funkciókat, vagy hogy elháríthassa a headsettel kapcsolatos esetleges problémákat.

Mindig a legújabb szoftverrel használja a headsetet.

A headset legújabb szoftververziójával és annak frissítésével kapcsolatos információkért keresse fel a támogatási webhelyet.

A headset szoftverét az alábbi módon frissítheti.

### 1 Kapcsolja be a headsetet.

Nyomja le és tartsa lenyomva a  (bekapcsoló) gombot (A) körülbelül 2 másodpercig vagy tovább.

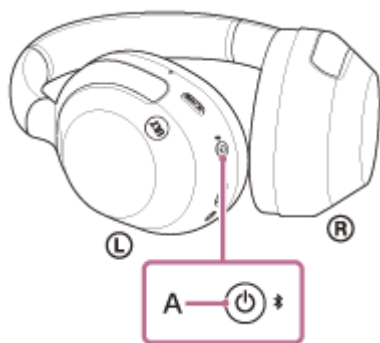

### 2 Indítsa el a „Sony | Headphones Connect” alkalmazást egy mobil eszközön, például okostelefonon.

### 3 Frissítse a headset szoftverét a képernyőn megjelenő utasítások szerint.

#### Megjegyzés

- Ha a frissítéshez használt mobil eszközre egyéb Bluetooth-eszközök is csatlakoztatva vannak, a frissítés befejezéséig kapcsolja ki a Bluetooth-eszközöket.  
Előfordulhat, hogy a szoftverfrissítés nem lehetséges, ha a mobil eszköz más Bluetooth Low Energy-kompatibilis eszközökhöz (például viselhető eszközökhöz, okosórához stb.) van csatlakoztatva.
- Vegye figyelembe az alábbiakat, ha a frissítés nem végezhető el.
  - Zárjon be minden alkalmazást a mobil eszközön, a „Sony | Headphones Connect” alkalmazás kivételével.
  - Töltse fel teljesen a headsetet és a mobil eszközt.
  - A frissítés megkezdése előtt helyezze a lehető legközelebb egymáshoz a headsetet és a frissítéshez használt mobil eszközt.
  - Frissítés közben tartsa távol a LAN-eszközöket és az egyéb Bluetooth-eszközöket a headsettől.
  - A szoftver frissítése előtt kapcsolja ki az energiatakarékos módot\* a mobil eszközén.  
A mobil eszköze operációs rendszerétől függően előfordulhat, hogy a frissítés nem végezhető el energiatakarékos módban.

\* Az Ön által használt mobil eszköztől függően a nevek eltérőek lehetnek.

- Mire használható a „Sony | Headphones Connect” alkalmazás?

5-055-976-91(1) Copyright 2024 Sony Corporation

Vezeték nélküli zajsűrű sztereó headset  
ULT WEAR

## Mit tehet a partnerek szolgáltatásaival

A „Sony | Headphones Connect” alkalmazás beállítását követően a headsettel összekapcsolt alábbi alkalmazásokat\* is használhatja.



\* A 2024. áprilistól összekapcsolható szolgáltatások listája.

Az összekapcsolással elérhető legújabb szolgáltatások és élmények részleteiről a „Sony | Headphones Connect” alkalmazás [Services] lapján tájékozódhat.

- 1 **Indítsa el a „Sony | Headphones Connect” alkalmazást.**
- 2 **Állítsa be a [Services] lapon található összes szolgáltatást.**

### Megjegyzés

- Az összekapcsolható szolgáltatások az országtól vagy régiótól függően eltérőek lehetnek.
- Az összekapcsolható szolgáltatások műszaki adatai előzetes értesítés nélkül megváltozhatnak, felfüggeszthetők vagy megszüntethetők.
- Telepíteni kell a megfelelő alkalmazást.
- Az Endel technológiával kapcsolatos további információkat lásd a következő hivatkozáson:  
<https://endel.io/>
- A Service Link szolgáltatással kapcsolatos részleteket lásd a következő URL-en:  
[sony.net/servicelink](https://sony.net/servicelink)

### Kapcsolódó témák

- [A „Sony | Headphones Connect” alkalmazás telepítése](#)

Vezeték nélküli zajszűrő sztereó headset  
ULT WEAR

## Óvintézkedések

### A Bluetooth-kommunikáció

- A Bluetooth vezeték nélküli technológia olyan rövid hatótávolságú vezeték nélküli technológia, amellyel digitális eszközök, például számítógépek és okostelefonok közötti kommunikációt lehet megvalósítani. A maximális kommunikációs távolság az akadályoktól (emberi test, fémtárgyak, falak stb.) és az elektromágneses környezettől függően változhat.
- A Bluetooth-eszközök által kibocsátott mikrohullámok hatással lehetnek az elektronikus orvosi eszközök működésére. Kapcsolja ki a headsetet és minden egyéb Bluetooth-eszközt a következő helyeken, mert balesetet okozhatnak:
  - kórházak területén, vonatokon a megkülönböztetett ülőhelyek közelében, olyan helyeken, ahol gyúlékony gáz található, illetve automata ajtók és tűzriasztók közelében.
- A termék vezeték nélküli üzemmódban rádióhullámokat bocsát ki. Ha repülőgépen szeretné használni vezeték nélküli üzemmódban, azt mindenképpen a repülőszemélyzet engedélyével tegye.
- A headseten a hanglejátszás a Bluetooth vezeték nélküli technológia jellemzői miatt a lejátszóeszközhöz képest késleltetett. Ennek eredményeként előfordulhat, hogy filmnézés vagy játék közben a hang nincs szinkronban a képpel.
- A headset a Bluetooth szabványnak megfelelő biztonsági funkciókat támogat, amelyek biztonságossá teszik a Bluetooth vezeték nélküli technológiát használó kommunikációt. A beállítások és egyéb tényezők függvényében azonban ez a biztonsági szint nem feltétlenül elegendő. Legyen körültekintő, amikor Bluetooth vezeték nélküli technológiával kommunikál.
- A Sony a Bluetooth-kommunikáció használata során esetlegesen felmerülő adatszivárgásból eredő károkkért vagy veszteségekkért semmilyen felelősséget nem vállal.
- Nem garantálható a Bluetooth-kapcsolat az összes Bluetooth-eszközzel.
  - A headsethez csatlakozó Bluetooth-eszközöknek meg kell felelniük a Bluetooth SIG, Inc. által meghatározott Bluetooth szabványnak, és megfelelőségi tanúsítvánnyal kell rendelkezniük.
  - Még akkor is, ha a csatlakoztatni kívánt eszköz megfelel a Bluetooth szabványnak, előfordulhat, hogy a Bluetooth-eszköz jellemzői vagy műszaki adatai miatt a csatlakoztatás nem sikerül, esetleg más vezérlési, kijelzési vagy működési módot eredményez.
  - Ha a headsetet telefonkihangosítónak használja, a csatlakoztatott eszköztől vagy a kommunikációs környezettől függően a hang zajos lehet.
- A csatlakoztatni kívánt eszköztől függően a kommunikáció elindulása eltarthat egy ideig.

### Megjegyzés a sztatikus elektromosságról

- Ha száraz levegőben használja a headsetet, kényelmetlen érzést tapasztalhat a testében felgyülemlett sztatikus elektromosság miatt. Ez nem jelenti a headset hibás működését. Ez a hatás csökkenthető, ha természetes anyagokból készült ruhákat visel, amelyek nehezebben gerjesztenek sztatikus elektromosságot.

### Megjegyzések a headset viselésével kapcsolatban

- A headset szorosan zár a fülek körül, ezért ha túlzott erővel nyomja a fülére vagy hirtelen veszi le, megsérülhet a dobhártya. Előfordulhat, hogy a headset felhelyezésekor a hangszóró membránja kattogó hangot ad ki. Ez nem jelent hibás működést.

### Egyéb megjegyzések

- A headsetet óvja az erős ütéstől, mivel precíziós eszközzel van szórva.
- Ha matricákat vagy egyéb ragadós elemeket ragaszt fel a vezérlőpanel érintésérzékelőjére, előfordulhat, hogy az érzékelő nem fog megfelelően működni.
- Ügyeljen arra, hogy ne csípje be az ujjait a headset összehajtásakor.

- Ha a headsetet vezetékes fejhallgatóként használja, csak a mellékelt fejhallgatókábelt használja. Győződjön meg arról, hogy a fejhallgatókábel megfelelően csatlakozik.
- A jelerősségi feltételek és a környezet függvényében előfordulhat, hogy a Bluetooth funkció mobiltelefonnal nem működik.
- Ne terhelje le és ne tegye ki a headsetet nyomásnak hosszú időn át (még tároláskor sem), mivel az az egység deformálódásához vezethet.
- Ha rosszul érzi magát a headset használata közben, azonnal hagyja abba a használatát.
- A fülpárnák a hosszú idejű használat és tárolás során megsérülhetnek, vagy a minőségük romolhat.
- A headset nem vízálló. Ha víz vagy idegen anyag jut a headsetbe, az tüzet vagy áramütést okozhat. Ha víz vagy idegen anyag jutott a headsetbe, azonnal hagyja abba a használatát, és vegye fel a kapcsolatot a legközelebbi Sony-forgalmazóval.

#### **A headset tisztítása**

- Ha a headset külseje bepiszkolódik, törölje le puha, száraz ruhával. Ha a headset különösen szennyezett, áztasson be egy ruhát híg, semleges tisztítószerbe, és alaposan csavarja ki, mielőtt megtisztítaná vele a headsetet. Ne használjon oldószert, például hígítót, benzint vagy alkoholt, mert ezek károsíthatják a headset külső felületét, vagy más sérülést okozhatnak.

#### **Ne használja a headsetet orvosi berendezések közelében**

- A rádióhullámok befolyásolhatják a szívritmus-szabályozókat és más orvosi berendezéseket. Ne használja a headsetet zsúfolt helyeken (például zsúfolt vonatokon) vagy egészségügyi intézményben.
- A headset mágnes(ek)e)t tartalmaz, amely(ek) zavarhatja/zavarhatják a szívritmus-szabályozók, a vízfejűséghez használt programozható shuntszelepek és egyéb orvostechnikai eszközök működését. Ne helyezze a headsetet olyan személyek közelébe, akik ilyen orvostechnikai eszközöket használnak. Ha ilyen orvostechnikai eszközt használ, kérje ki az orvosa tanácsát a headset használata előtt.

#### **Tartsa távol a headsetet a mágneskártyáktól**

- A headsetben mágnesek találhatók. Ha mágnescsíkos kártya kerül a headset közelébe, a kártyán tárolt adatok megsérülhetnek, vagy a kártya használhatatlanná válhat.

Vezeték nélküli zajsűrű sztereó headset  
ULT WEAR

## A nedvesség okozta leégés vagy hibás működés elkerülése

### A headset vízállóságának mértéke

A headset nem vízálló. Ha víz vagy idegen anyag jut a headsetbe, az eszköz kigyulladhat vagy meghibásodhat.

Kerülje az alábbiakhoz hasonló helyzeteket, és ügyeljen arra, hogy ne érje nedvesség vagy szennyeződés a headsetet.

- A headset használata esőben vagy hóban.



- A headset megérintése anélkül, hogy a konyhában végzett házimunka vagy kézmosás után megtörölné a kezét.



- A headset megérintése izzadt kézzel, vagy a headset olyan helyzetben történő használata, amikor a headsetet átitathatja az izzadság.



- A headset behelyezése egy hideg műanyagpalackot tartalmazó táskába.



### **Ha a headset vizes lesz, vagy víz jut a belsejébe**

A vizes headset töltése vagy bekapcsolása az eszköz kigyulladását vagy meghibásodását okozhatja. A headsetet a lehető legkevesebb rázkódásnak kitéve fordítsa lassan lefelé a fülpárnákat, és hagyja kifolyni belőlük a vizet. Ezután helyezze a headsetet álló helyzetbe, és tegyen egy száraz rongyot az USB Type-C port és a fejhallgatókábel bemeneti aljzata alá, amíg az összes víz el nem távozik az eszköz belsejéből. Ezt követően hagyja a headsetet teljesen megszáradni egy árnyékos, jól szellőző helyen.

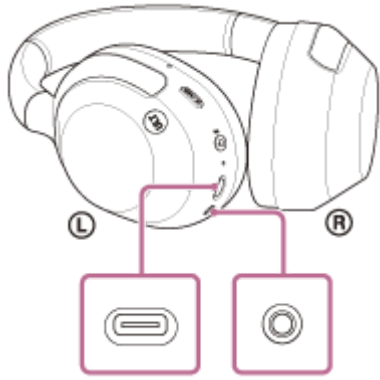

5-055-976-91(1) Copyright 2024 Sony Corporation



Vezeték nélküli zajsűrű sztereó headset

ULT WEAR

## Engedélyek

---

- Ez a termék olyan szoftvert tartalmaz, melyet a Sony a szoftver szerzői jogainak tulajdonosával kötött licencszerződés keretében használ. A szoftver szerzői jogai tulajdonosa kérésének értelmében kötelesek vagyunk közölni a szerződés tartalmát az ügyfelek felé. Kérjük, a következő URL-címen olvassa el: <https://rd1.sony.net/help/mdr/sl/24/>
- A „Made for Apple” jelzés azt jelenti, hogy az adott kiegészítő kifejezetten a jelzésen megjelölt Apple-termék csatlakoztatásához lett kialakítva, és a fejlesztő tanúsítja, hogy megfelel az Apple teljesítményre vonatkozó szabványainak. Az Apple nem vállal felelősséget az eszköz működéséért, vagy annak biztonsági és jogszabályi előírásoknak való megfeleléséért.
- A harmadik felek által biztosított szolgáltatásokat előzetes értesítés nélkül megváltoztathatják, felfüggeszthetik vagy megszüntethetik. A Sony ilyen esetekben nem vállal felelősséget.

Vezeték nélküli zajsűrű sztereó headset  
ULT WEAR

## Kereskedelmi védjegyek

---

- A Google, az Android és a Google Play a Google LLC védjegye.
- Az Apple, iPhone, iPod touch, macOS, Mac és Siri az Apple Inc. Egyesült Államokban és más országokban és régiókban bejegyzett védjegye.
- Az App Store az Apple Inc. Egyesült Államokban és más országokban és régiókban bejegyzett szolgáltatási védjegye.
- Az IOS a Cisco bejegyzett kereskedelmi védjegye az Egyesült Államokban és más országokban, és a használata engedéllyel történik.
- A Microsoft és Windows a Microsoft Corporation Egyesült Államokban és/vagy más országokban bejegyzett védjegye vagy védjegye.
- Az Amazon, az Alexa és minden kapcsolódó embléma az Amazon.com, Inc. vagy leányvállalatainak a védjegye.
- A Bluetooth® jelzés és emblémák a Bluetooth SIG, Inc. tulajdonában lévő bejegyzett védjegyek, a Sony Group Corporation és leányvállalatai ezeket minden esetben licencmegállapodás keretében használják.
- Az USB Type-C® és az USB-C® az USB Implementers Forum bejegyzett védjegye.
- Az LDAC név és LDAC logó a Sony Group Corporation vagy társvállalatai védjegye.
- A DSEE név a Sony Group Corporation vagy társvállalatai védjegye vagy bejegyzett védjegye.
- Az összes egyéb védjegy és bejegyzett védjegy a megfelelő tulajdonosok védjegye, illetve bejegyzett védjegye. Ebben a kézikönyvben a TM és az ® jelek nincsenek feltüntetve.

Vezeték nélküli zajsűrű sztereó headset  
ULT WEAR

## Ügyfél-támogatási webhelyek

---

Egyesült államokbeli, kanadai és latin-amerikai ügyfeleknek:

<https://www.sony.com/am/support>

Európai ügyfelek részére:

<https://www.sony.eu/support>

Kínai ügyfeleknek:

<https://service.sony.com.cn>

Egyéb országok/régiók ügyfelei részére:

<https://www.sony-asia.com/support>

Vezeték nélküli zajsűrű sztereó headset

ULT WEAR

## Hogyan háríthatók el a problémák?

---

Javítás kérése előtt ismételten ellenőrizze a következőket.

- Keresse meg a probléma tüneteit a Súgóútmutatóban, és próbálja ki az ott felsorolt megoldásokat.
- Töltse fel a headsetet.  
Bizonyos problémákat megoldhat a headset akkumulátorának feltöltésével.
- Indítsa újra a headsethez csatlakoztatott eszközt.  
Bizonyos problémákat megoldhat a csatlakoztatott eszköz, például a számítógép vagy okostelefon újraindításával.
- Állítsa alaphelyzetbe a headsetet.
- Inicializálja a headsetet.  
Ez a művelet visszaállítja a hangerő- és egyéb beállításokat a gyári értékekre, és törli a párosítási információkat.
- Keressen információt a problémával kapcsolatban az ügyféltámogatási webhelyen.

Ha a fenti műveletek nem működnek, lépjen kapcsolatba a legközelebbi Sony-forgalmazóval.

---

### Kapcsolódó témák

- [A headset töltése](#)
- [Ügyfél-támogatási webhelyek](#)
- [A headset alaphelyzetbe állítása](#)
- [A headset gyári értékekre állítása](#)

Vezeték nélküli zajsűrű sztereó headset  
ULT WEAR

## Nem lehet bekapcsolni a headsetet.

---

- Gondoskodjon arról, hogy az akkumulátor teljesen fel legyen töltve.
  - A headset nem kapcsolható be az akkumulátor töltése közben. Válassza le az USB Type-C kábelt, és kapcsolja be a headsetet.
  - Állítsa alaphelyzetbe a headsetet.
  - Inicializálja a headsetet, majd párosítsa ismét a headsetet az eszközzel.
- 

### Kapcsolódó témák

- [A headset töltése](#)
- [Az akkumulátor töltöttségének ellenőrzése](#)
- [A headset bekapcsolása](#)
- [A headset alaphelyzetbe állítása](#)
- [A headset gyári értékekre állítása](#)

Vezeték nélküli zajsűrű sztereó headset  
ULT WEAR

## A töltés nem végezhető el.

### Általános

- Mindenképpen a mellékelt USB Type-C kábelt használja.
- A töltést ajánlott egy 15 °C és 35 °C közötti hőmérsékletű helyen elvégezni. Ezen a tartományon kívül előfordulhat, hogy a töltés nem lesz hatékony.
- Állítsa alaphelyzetbe a headsetet.
- Inicializálja a headsetet, majd párosítsa ismét a headsetet az eszközzel.

### Hálózati USB-adapterrel történő töltés esetén

- Győződjön meg róla, hogy a hálózati USB-adapter megfelelően csatlakozik a fali aljzathoz.
- Kereskedelmi forgalomban kapható hálózati USB-adapter használata esetén legalább 0,5 A (500 mA) áramerősségű tápellátást biztosító tápegységet használjon.

### Számítógéppel történő töltés esetén

- Ellenőrizze, hogy a mellékelt USB Type-C kábel megfelelően csatlakozik-e a számítógép USB-portjához.
- Győződjön meg arról, hogy a számítógép be van kapcsolva. Ébressze fel a számítógépet, ha készenléti (alvó) vagy hibernált üzemmódban van.
- Ellenőrizze, hogy a headset és a számítógép közvetlenül kapcsolódik-e egymáshoz, nem pedig USB-elosztón keresztül.
- Előfordulhat, hogy a csatlakoztatott számítógép USB-portjával van probléma. Használjon másik USB-portot a számítógépen, ha több is van rajta.
- Frissítse a számítógép operációs rendszerét.
- Indítsa újra a számítógépet, és próbálkozzon ismét az USB-kapcsolat létesítésével, ha a fentiekől eltérő problémát tapasztal.

### Kapcsolódó témák

- [A headset töltése](#)
- [A headset alaphelyzetbe állítása](#)
- [A headset gyári értékekre állítása](#)

Vezeték nélküli zajsűrű sztereó headset  
ULT WEAR

## A töltési idő túl hosszú.

- A számítógéppel történő töltéskor ellenőrizze, hogy a headset és a számítógép közvetlenül kapcsolódik-e egymáshoz, nem pedig USB-elosztón keresztül. Lehetséges, hogy ez a számítógép újraindításával és az USB-kapcsolat ismételt létesítésével is orvosolható.
- Ellenőrizze, hogy a mellékelt USB Type-C kábelt használja-e.
- A töltést ajánlott egy 15 °C és 35 °C közötti hőmérsékletű helyen elvégezni. Ezen a tartományon kívül előfordulhat, hogy a töltés nem lesz hatékony.

## Kapcsolódó témák

- [A headset töltése](#)

Vezeték nélküli zajsűrű sztereó headset  
ULT WEAR

## A rendelkezésre álló üzemidő rövid (az akkumulátor üzemideje rövid).

- Ha beállítja az alábbi funkciókat, az akkumulátor rendelkezésre álló üzemideje rövidebb lesz.
  - Hangminőség üzemmód Bluetooth-lejátszás során: Hangminőség elsőbbsége
  - Zajsűrűsi funkció/Környezeti hang üzemmód
  - Hangszínszabályozó
  - DSEE
  - A hangsegéd saját hanggal való indításának funkciója
  - Service Link
  - Bass Control funkció (ULT gomb)

Ha a fenti beállításokat egyszerre működteti, az akkumulátor üzemideje még rövidebb lesz.

- Ha hosszú ideig nem használja a headsetet, az újratölthető akkumulátor üzemideje csökkenhet. Többszöri feltöltés és lemerítés után azonban javulni fog. Ha hosszú ideig tárolja a headsetet, a kisülés megakadályozása érdekében 6 havonként egyszer töltsse fel az akkumulátort.
- A töltést ajánlott egy 15 °C és 35 °C közötti hőmérsékletű helyen elvégezni. Ezen a tartományon kívül előfordulhat, hogy a töltés nem lesz hatékony. Ha a probléma továbbra is fennáll, forduljon a legközelebbi Sony-forgalmazóhoz.
- Ha a beépített akkumulátor üzemideje jelentősen csökken, tanácsos kicserélni. Vegye fel a kapcsolatot a legközelebbi Sony-forgalmazóval.

### Kapcsolódó témák

- [Rendelkezésre álló üzemidő](#)



## Nincs hang

- Győződjön meg arról, hogy a headset és a csatlakoztatott eszköz is be van kapcsolva.
- Zenelejátszáskor ellenőrizze, hogy a headset és a jeladó Bluetooth-eszköz A2DP Bluetooth-kapcsolaton keresztül van-e csatlakoztatva.
- Ha videóhívásokat bonyolító alkalmazásokat használ egy számítógépen, ellenőrizze, hogy a headset és a számítógép HFP vagy HSP Bluetooth-kapcsolaton keresztül van-e csatlakoztatva.  
A videóhívásokat lebonyolító alkalmazástól függően előfordulhat, hogy a mikrofon beállításai nem érhetők el.
- Ha egyszerre 2 eszközhöz csatlakoztatja a headsetet többpontos csatlakozással, a csatlakoztatott eszköztől függően előfordulhat, hogy az eszköz akkor is továbbküldi a néma jelet, ha a zene vagy a videó lejátszása leállt. Ebben az esetben a headset továbbra is kapcsolatban marad az eszközzel, és a kapcsolatot nem lehet másik eszközre átváltani. Ha a második eszköztől érkező hang nem hallható, miután az első eszközön leállt a lejátszás, a következő sorrendben járjon el, és ellenőrizze, hogy javult-e a helyzet.
  - Ellenőrizze a „Sony | Headphones Connect” alkalmazással, hogy a [Connect to 2 devices simultaneously] beállítás be van-e kapcsolva.
  - Állítsa le az alkalmazás lejátszását az első eszközön.
  - Kapcsolja ki az alkalmazást az első eszközön.
- Ha a hangerő túl alacsony, hangosítsa fel.
- Ellenőrizze, hogy a csatlakoztatott eszközön működik-e a lejátszás.
- Ha számítógépet csatlakoztat a headsethez, győződjön meg arról, hogy a számítógép hangkimeneti beállítása Bluetooth-eszközre van beállítva.
- Párosítsa ismét a headsetet és a Bluetooth-eszközt.
- A mellékelt fejhallgatókábel használatakor ellenőrizze, hogy a fejhallgatókábel stabilan van-e csatlakoztatva.
- Indítsa újra az okostelefont vagy a számítógépet.
- Állítsa alaphelyzetbe a headsetet.
- Inicializálja a headsetet, majd párosítsa ismét a headsetet az eszközzel.

### Kapcsolódó témák

- [A headset viselése](#)
- [Vezeték nélküli kapcsolat létesítése Bluetooth-eszközökkel](#)
- [A mellékelt fejhallgatókábel használata](#)
- [Zene hallgatása Bluetooth-kapcsolaton keresztül egy eszköztől](#)
- [Videóhívás kezdeményezése számítógépen](#)
- [A headset alaphelyzetbe állítása](#)
- [A headset gyári értékekre állítása](#)

Vezeték nélküli zajsűrő sztereó headset

ULT WEAR

## Alacsony hangerő

- Állítsa be a headset és a csatlakoztatott eszköz hangerejét.
- Csatlakoztassa újra a Bluetooth-eszközt a headsethez.
- Állítsa alaphelyzetbe a headsetet.
- Inicializálja a headsetet, majd párosítsa ismét a headsetet az eszközzel.

### Megjegyzés

- Attól függően, hogy milyen eszköz van csatlakoztatva, előfordulhat, hogy az eszköz és a headset hangereje szinkronizálva van vagy nincs egymással. Ha az eszközön beállított hangerő nincs szinkronizálva a headset hangerejével, nem növelhető a hangerő az eszközzel, miután lecsökkentette a headseten.  
Ebben az esetben a headset és a csatlakoztatott eszköz hangerejét is növelje.  
Ha a hangerő a csatlakoztatott eszközön való beállítás után is alacsony marad, állítsa be a „Sony | Headphones Connect” alkalmazással.

### Kapcsolódó témák

- [A headset alaphelyzetbe állítása](#)
- [A headset gyári értékekre állítása](#)

## Gyenge minőségű a hang, illetve zaj vagy szokatlan hang hallható.

- Csökkentse a lejátszási eszköz hangerejét, ha túl hangos.
- Zenelejátszáskor ellenőrizze a headset és a jeladó Bluetooth-eszköz csatlakozási állapotát. Ha a headset és a jeladó Bluetooth-eszköz HFP vagy HSP Bluetooth-kapcsolaton keresztül csatlakozik, kapcsolja a Bluetooth-kapcsolatot A2DP állásba a csatlakoztatott eszközön.
- Időnként előfordulhat, hogy kereskedelmi létesítmények vagy metróállomások bejáratánál a rágcsálók elriasztó, ultrahanghullámokat kibocsátó eszközöket helyeznek üzembe. Ilyen eszközök közelében az ultrahanghullámok miatt zaj vagy szokatlan hang hallható a headsetből. Hagyja el azt a helyet, ahol zajt vagy szokatlan hangot észlelt. Azt is megteheti, hogy kikapcsolja a zajsűrítő funkciót vagy a környezeti hang üzemmódot a „Sony | Headphones Connect” alkalmazásban.
- Ha videóhívásokat bonyolító alkalmazást használ egy számítógépen, állítsa át rajta a Bluetooth-kapcsolatot HFP-re vagy HSP-re.  
Videóhívás közben a kommunikációs csatorna állapotától függően a hangminőség rosszabb lehet.
- Ha a headset az előzőleg csatlakoztatott Bluetooth-eszközhöz csatlakozik, előfordulhat, hogy csak HFP/HSP Bluetooth-kapcsolat jön létre a headset bekapcsolásakor. A csatlakoztatott eszköz segítségével létesítsen A2DP Bluetooth-kapcsolatot.
- Ha számítógépről hallgat zenét a headseten, az első néhány másodpercben rossz lehet a hangminőség (az énekhang alig hallható stb.). Ez a számítógép műszaki tulajdonságai miatt fordulhat elő (az átvitel kezdetekor a stabil kapcsolat élvez elsőbbséget, és a hangsúly csak másodpercek múlva tevődik át a hangminőségre), és nem jelenti a headset meghibásodását.  
Ha a hangminőség néhány másodperc elteltével nem javul, a számítógéppel hozzon létre A2DP-kapcsolatot. A számítógépen végrehajtható műveletek leírását a számítógéphez mellékelt kezelési útmutató tartalmazza.
- Ha a [Connect to 2 devices simultaneously] be van kapcsolva a „Sony | Headphones Connect” alkalmazással, az LDAC nem használható. Ha az LDAC technológiát szeretné zenelejátszáshoz használni, kapcsolja ki a [Connect to 2 devices simultaneously] funkciót.

### Kapcsolódó témák

- [Zene hallgatása Bluetooth-kapcsolaton keresztül egy eszközzel](#)
- [Videóhívás kezdeményezése számítógépen](#)
- [Mire használható a „Sony | Headphones Connect” alkalmazás?](#)
- [A headset csatlakoztatása egyszerre 2 eszközhöz \(többpontos kapcsolódás\)](#)
- [Támogatott kodekek](#)

Vezeték nélküli zajsűrő sztereó headset  
ULT WEAR

## A hang gyakran szakadozik.

- Állítsa a headsetet „Stabil kapcsolat elsőbbsége” üzemmódra. További részletekért lásd: „[A hangminőség üzemmód bemutatása](#)”.
- A probléma az átviteli eszközön a vezeték nélküli lejátszás minőségi beállításainak módosításával orvosolható. További részleteket az átviteli eszközhöz mellékelte kezelési útmutatóban olvashat.
- Távolítsa el minden akadályt a csatlakoztatni kívánt Bluetooth-eszköz antennája és a headset beépített antennája közül. A headset antennája a lejjebb pontozott vonallal jelölt területen (A) van beépítve.

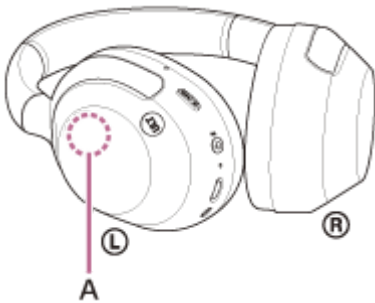

- A következő feltételek esetén fordulhat elő a Bluetooth-kommunikáció megszűnése, illetve zajos vagy szakadozott hangminőség.
  - Amikor akadályt képező emberi testrész van a headset és a Bluetooth-eszköz között  
Ebben az esetben forgassa a Bluetooth-eszközt arra, amerre a headset antennája mutat, ezáltal javul a Bluetooth kommunikáció.
  - Ha a headset és a Bluetooth-eszköz között valamilyen akadály, például fémtárgy vagy fal van
  - Olyan helyeken, ahol vezeték nélküli LAN található, mikrohullámú sütő van használatban, elektromágneses hullámok jönnek létre stb.
  - Amikor a közelben egyéb vezeték nélküli kommunikációs hangeszközök vagy mások is vannak, például vasútállomások közelében vagy zsúfolt vonatokon
- Ha okostelefont használ zenehallgatáshoz, előfordulhat, hogy a helyzet a szükségtelen alkalmazások bezárásával vagy az okostelefon újraindításával javítható. Ha számítógépet használ zenehallgatáshoz, zárja be a szükségtelen alkalmazásokat és ablakokat, és indítsa újra a számítógépet.
- Csatlakoztassa ismét a headsetet és a Bluetooth-eszközt.
- Ha az adaptív hangvezérlés a „Sony | Headphones Connect” alkalmazás használatával be van kapcsolva, a headset észleli a viselője tevékenységeit, és automatikusan beállítja a zajsűrési funkciót. Amikor módosítja ezt a beállítást, a zene egy pillanatra leállhat. Ez nem jelent hibás működést.
- Ha kikapcsolja a [Service Link] funkciót a „Sony | Headphones Connect” alkalmazásban, csökkenhet a hang szakadozása.
- Állítsa alaphelyzetbe a headsetet.
- Inicializálja a headsetet, majd párosítsa ismét a headsetet az eszközzel.

### Kapcsolódó témák

- [A hangminőség üzemmód bemutatása](#)
- [A headset alaphelyzetbe állítása](#)
- [A headset gyári értékekre állítása](#)



Vezeték nélküli zajsűrő sztereó headset

ULT WEAR

## A zajsűrő hatás nem megfelelő.

- Győződjön meg arról, hogy a zajsűrő funkció be van kapcsolva.
- Tegye fel a headsetet jól illeszkedő és kényelmes helyzetben.
- A zajsűrési funkció a mélyhangok tartományában működik hatékonyan, például repülőgépen, vonaton, irodában, légkondicionáló közelében, és kevésbé hatékony a magasabb frekvenciákon, például az emberi hang tartományában.
- Ha az adaptív hangvezérlés be van kapcsolva a „Sony | Headphones Connect” alkalmazásban, a rendszer észleli a viselő tevékenységeit (például ha sétál vagy fut). A rendszer a viselő által végzett tevékenységeknek megfelelően automatikusan állítja be a zajsűrési funkciót, és a környezeti hang üzemmódot is aktiválhatja. A zajsűrési funkció leghatékonyabb kihasználása érdekében kapcsolja ki az adaptív hangvezérlést, és manuálisan kapcsolja be a zajsűrést, amikor szüksége van rá.
- Ellenőrizze az [Ambient Sound Control] beállítását a „Sony | Headphones Connect” alkalmazásban. Az [Ambient Sound] beállítás csökkenti a zajsűrési hatását. Állítsa zajsűrési módra.

### Kapcsolódó témák

- [Mi a zajsűrési funkció?](#)
- [A zajsűrési funkció használata](#)
- [A headset viselése](#)
- [Mire használható a „Sony | Headphones Connect” alkalmazás?](#)

Vezeték nélküli zajsűrű sztereó headset

ULT WEAR

## A párosítás nem végezhető el.

- Helyezze a headsetet és az Bluetooth-eszközt egymástól legfeljebb 1 méter távolságra.
- A headset megvásárlás, inicializálás vagy javítás utáni első párosításához kapcsolja be a headsetet, és az automatikusan párosítási üzemmódba vált. Második vagy további Bluetooth-eszközök párosításakor nyomja le és legalább 5 másodpercig tartsa lenyomva a headset  (Bluetooth) gombját a párosítási üzemmód bekapcsolásához.
- Ha a headset inicializálása vagy javítása után újra párosít egy eszközt, előfordulhat, hogy nem sikerül párosítani, ha még őrzi a headset párosítási információit (iPhone vagy más eszközök). Ebben az esetben törölje az eszköztől a headset párosítási információit, és párosítsa újra az eszközt.
- Indítsa újra a csatlakoztatott eszközt, például az Ön által használt okostelefont vagy számítógépet, majd párosítsa ismét a headsetet és az eszközt.
- Állítsa alaphelyzetbe a headsetet.
- Inicializálja a headsetet, majd párosítsa ismét a headsetet az eszközzel.

### Kapcsolódó témák

- [Vezeték nélküli kapcsolat létesítése Bluetooth-eszközökkel](#)
- [A headset alaphelyzetbe állítása](#)
- [A headset gyári értékekre állítása](#)

Vezeték nélküli zajsűrő sztereó headset

ULT WEAR

## Nem hozható létre Bluetooth-kapcsolat.

---

- Győződjön meg arról, hogy a headset be van kapcsolva.
  - Ellenőrizze, hogy a Bluetooth-eszköz, illetve annak Bluetooth funkciója be van-e kapcsolva.
  - Ha a headset automatikusan az utolsó csatlakoztatott Bluetooth-eszközhöz csatlakozik, előfordulhat, hogy nem sikerül a headsetet más eszközökhöz csatlakoztatni Bluetooth-kapcsolaton keresztül. Ebben az esetben működtesse az utoljára csatlakoztatott Bluetooth-eszközt, és szakítsa meg a Bluetooth-kapcsolatot.
  - Ellenőrizze, hogy a Bluetooth-eszköz alvó állapotban van-e. Ha az eszköz alvó állapotban van, kapcsolja ki az alvó állapotot.
  - Ellenőrizze, hogy a Bluetooth-kapcsolat megszűnt-e. Amennyiben megszűnt, létesítsen ismét Bluetooth-kapcsolatot.
  - Ha a headset párosítási információi törölve lettek a Bluetooth-eszkörről, párosítsa újra a headsetet az eszközzel.
  - Állítsa alaphelyzetbe a headsetet.
  - Inicializálja a headsetet, majd párosítsa ismét a headsetet az eszközzel.
- 

### Kapcsolódó témák

- [Vezeték nélküli kapcsolat létesítése Bluetooth-eszközökkel](#)
- [A headset alaphelyzetbe állítása](#)
- [A headset gyári értékekre állítása](#)



Vezeték nélküli zajsűrű sztereó headset  
ULT WEAR

## A headset nem működtethető.

- Az érintésérzékelős vezérlőpanel nem működtethető, amikor nem viseli a headsetet. Vegye fel a headsetet, és úgy próbálja működtetni az érintésérzékelős vezérlőpanelt.
- Ha a headsetet sapka, sál, kendő, haj stb. felett viseli, akkor előfordulhat, hogy a viselésérzékelés nem működik megfelelően, és az érintésérzékelős vezérlőpanel nem működtethető. Viselje úgy a headsetet, hogy a fülei a fülpárnákon belül legyenek.
- Ha az automatikus kikapcsolás funkciót [Do not turn off] beállításra állítja a „Sony | Headphones Connect” alkalmazás [System] lapján, akkor a kopásérzékelés továbbra is működik, és a tünet javulhat.
- Állítsa alaphelyzetbe a headsetet. Ez a művelet nem törli a párosítási információkat.
- Ha a headset akkor sem működik megfelelően, ha alaphelyzetbe állítja, inicializálja a headsetet.
- Ha a headsetet a mellékelt fejhallgatókábelrel egy eszközhöz csatlakoztatja, és a headset be van kapcsolva, használhatja a gyors fülelés üzemmódot, de nem végezhet olyan műveleteket, mint a hangerő beállítása vagy a lejátszás/szünet.
- A headset nem működik megfelelően, ha körömmel vagy kesztyűben működteti. Vegye le a kesztyűt, és az ujjbegyével működtesse a headsetet.
- A „Sony | Headphones Connect” alkalmazásban ellenőrizze, hogy az érintésérzékelős vezérlőpanel beállítása engedélyezve van-e.
- Ha számítógéphez csatlakozik, a használt számítógépes alkalmazástól függően előfordulhat, hogy nem tudja a headsetet az érintésérzékelős vezérlőpanellel működtetni, de ez nem jelent hibás működést. Működtesse a headsetet a számítógépes alkalmazással.

### Kapcsolódó témák

- [A headset viselése](#)
- [A headset alaphelyzetbe állítása](#)
- [A headset gyári értékekre állítása](#)

Vezeték nélküli zajszűrő sztereó headset  
ULT WEAR

## Hívás közben nem hallja a másik felet, vagy a hívás hangereje alacsony/Hívás közben a másik fél nem hallja Önt, vagy a hívás hangereje alacsony az ő oldalán.

- Győződjön meg arról, hogy a headset és a csatlakoztatott eszköz is be van kapcsolva.
- Növelje a headset és a csatlakoztatott eszköz hangerejét, ha az túl alacsony.
- A videóhívásokat lebonyolító alkalmazás használatakor nyissa meg az alkalmazás beállításait\*, és ellenőrizze, hogy a hangszóró vagy a mikrofon a következőképpen van-e beállítva: [Headset (ULT WEAR Hands-Free)]\*\*. Ha nem tudja ellenőrizni a videóhívásokat lebonyolító alkalmazás beállításait, vagy nem tudja kiválasztani a videóhívási kapcsolatokat [Headset (ULT WEAR Hands-Free)], a kapcsolódáshoz válassza a [Headset (ULT WEAR Hands-Free)] lehetőséget a számítógép beállításaiban.

\* A videóhívásokat bonyolító alkalmazástól függően előfordulhat, hogy ez a funkció nem érhető el.

\*\* A számítógéptől vagy a videóhívásokat lebonyolító alkalmazástól függően a nevek eltérőek lehetnek.

- A Bluetooth-eszköz használatával állítsa helyre a kapcsolatot. A profil esetében válassza a HFP vagy a HSP beállítást.
- Ha zenét hallgat a headseten, állítsa le a lejátszást, koppintson gyorsan kétszer az érintésérzékelős vezérlőpanelre (körülbelül 0,4 másodperces időközzel), és válaszoljon a bejövő hívásra.
- Állítsa alaphelyzetbe a headsetet.
- Inicializálja a headsetet, majd párosítsa ismét a headsetet az eszközzel.

### Kapcsolódó témák

- [A headset viselése](#)
- [Vezeték nélküli kapcsolat létesítése Bluetooth-eszközökkel](#)
- [Hívás fogadása](#)
- [Hívás kezdeményezése](#)
- [A headset alaphelyzetbe állítása](#)
- [A headset gyári értékekre állítása](#)

Vezeték nélküli zajszűrő sztereó headset  
ULT WEAR

## A headset nem reagál megfelelően.

- Ha számítógéphez csatlakozik, a használt számítógépes alkalmazástól függően előfordulhat, hogy a zenelejátszás nem áll le akkor sem, ha eltávolítja a headsetet, de ez nem jelent hibás működést. A zenelejátszást a számítógépes alkalmazással állítsa le.
- Ha a headset működése magától megváltozik, például hirtelen hallani kezdi a környezeti hangokat, ellenőrizze az [Ambient Sound Control] funkció beállítását a „Sony | Headphones Connect” alkalmazásban. Az [Ambient Sound] beállítás csökkenti a zajszűrés hatását. Állítsa zajszűrési módra.
- Az érintésérzékelős vezérlőpanel (A) érzékelője a jobb oldali egység lapos felületébe van beépítve. Maradjon az érzékelési tartományon belül.



- Ha előre/hátra vagy lefelé/felfelé mozgatja az ujját az érintésérzékelős vezérlőpanelen, attól függően, hogy milyen szögben viseli a headsetet, vagy hogy Ön éppen milyen irányba néz, előfordulhat, hogy az nem fog megfelelően működni.

– Ha előre vagy hátra mozgatja az ujját, a fejpánttal merőlegesen tegye.

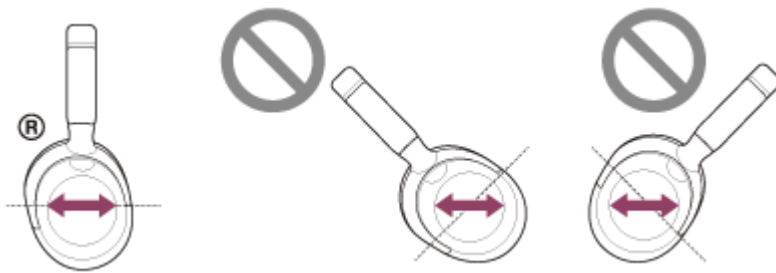

– Ha felfelé vagy lefelé mozgatja az ujját, a fejpánttal párhuzamosan tegye.



### Megjegyzés

- Ha a headsetet a mellékelt fejhallgatókábelrel egy eszközhöz csatlakoztatja, és a headset be van kapcsolva, használhatja a gyors fülelés üzemmódot, de nem végezhet olyan műveleteket, mint a hangerő beállítása vagy a lejátszás/szünet.

- A headset nem működik megfelelően, ha körömmel vagy kesztyűben működteti. Vegye le a kesztyűt, és az ujjbegyével működtesse a headsetet.
- A „Sony | Headphones Connect” alkalmazásban ellenőrizze, hogy az érintésérzékelős vezérlőpanel beállítása engedélyezve van-e.
- Ha számítógéphez csatlakozik, a használt számítógépes alkalmazástól függően előfordulhat, hogy nem tudja a headsetet az érintésérzékelős vezérlőpanellel működtetni, de ez nem jelent hibás működést. Működtesse a headsetet a számítógépes alkalmazással.

5-055-976-91(1) Copyright 2024 Sony Corporation

Vezeték nélküli zajsűrő sztereó headset  
ULT WEAR

## A headset alaphelyzetbe állítása

Ha a headset nem kapcsolható be, vagy nem működtethető annak ellenére, hogy be van kapcsolva, állítsa alaphelyzetbe a headsetet.

### 1 Csatlakoztassa a headsetet egy fali aljzathoz.

Használja a mellékelt USB Type-C kábelt és egy kereskedelmi forgalomban kapható hálózati USB-adaptert (A).

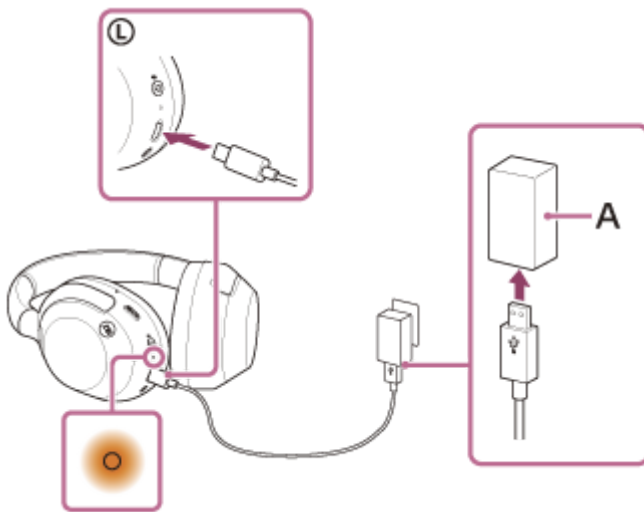

### 2 Nyomja meg egyszerre a (bekapcsoló) (B) és az NC/AMB (zajsűrítés/környezeti hang üzemmód) gombot (C).

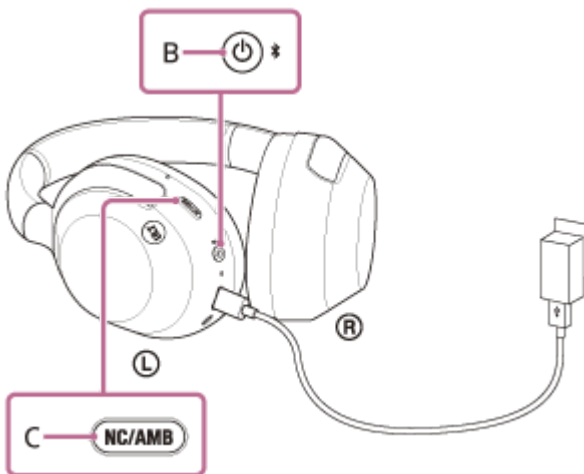

A headset ezzel alaphelyzetbe lesz állítva.

A párosítási információk és egyéb beállítások megőrződnek.

Ha a headset az alaphelyzetbe állítása után sem működik megfelelően, állítsa vissza a headsetet a gyári értékekre.



Vezeték nélküli zajszűrő sztereó headset  
ULT WEAR

## A headset gyári értékekre állítása

Ha a headset az alaphelyzetbe állítás után sem működik megfelelően, inicializálja a headsetet.

### 1 Kapcsolja ki a headsetet.

Távolítsa el az USB Type-C kábelt.

### 2 Nyomja meg és nagyjából 10 másodpercig tartsa nyomva a (bekapcsoló) (A) és az NC/AMB (zajszűrés/környezeti hang üzemmód) gombot (B).

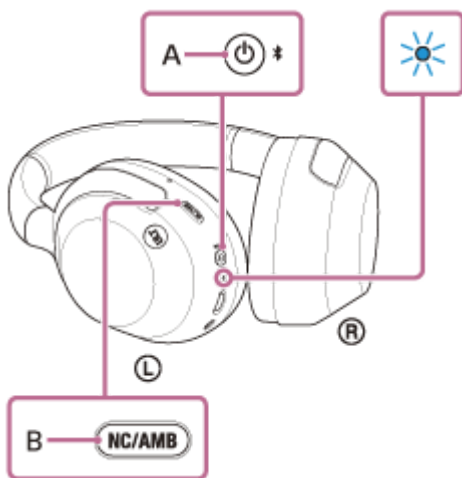

Ha az inicializálás befejeződött, a (kék) jelzőfény 4 alkalommal felvillan ( ● - ● - ● - ● - ).

Ez a művelet visszaállítja a hangerő- és egyéb beállításokat a gyári értékekre, és törli a párosítási információkat. Ebben az esetben törölje a csatlakoztatott eszközről a headset párosítási információit, majd párosítsa újra az eszközöket. Ha a headset a gyári értékekre állítás után sem működik megfelelően, lépjen kapcsolatba a legközelebbi Sony-forgalmazóval.

### Kapcsolódó témák

- [A headset kikapcsolása](#)
- [A headset alaphelyzetbe állítása](#)

Vezeték nélküli zajsűrű sztereó headset  
ULT WEAR

## Műszaki adatok

---

### Headset

#### Tápellátás:

5 V DC (kereskedelemben kapható hálózati USB-adapter használatával)  
Beépített lítium-ion akkumulátorok használatával (a készülék üzemi tápfeszültsége: 3,85 V DC)

#### Üzemi hőmérséklet:

0 °C – 40 °C

#### Töltési idő:

Kb. 3,5 óra

#### Megjegyzés

- A töltés időszükséglete a használati körülményektől függően eltérő lehet.

#### Töltési hőmérséklet:

5 °C – 35 °C

#### Tömeg:

Kb. 255 g

#### Impedancia:

314 Ω (1 kHz) (a fejhallgató-kábellel való csatlakoztatás esetén, ha a headset be van kapcsolva)  
32 Ω (1 kHz) (a fejhallgató-kábellel való csatlakoztatás esetén, ha a headset ki van kapcsolva)

#### Érzékenység:

110 dB/mW (a fejhallgató-kábellel való csatlakoztatás esetén, ha a headset be van kapcsolva)  
100 dB/mW (a fejhallgató-kábellel való csatlakoztatás esetén, ha a headset ki van kapcsolva)

#### Frekvenciaátvitel:

5 Hz – 20 000 Hz (IEC)  
(a fejhallgató-kábellel való csatlakoztatás esetén, ha a headset be van kapcsolva)

#### Kommunikációs rendszer:

Bluetooth specifikáció, 5.2 verzió

#### Kimenet:

Bluetooth Power Class 1 specifikáció

#### Legnagyobb kommunikációs távolság:

A hatótáv kb. 10 méter <sup>1)</sup>

#### Frekvenciasáv:



2,4 GHz (2,400 0 GHz – 2,483 5 GHz)

### **Kompatibilis Bluetooth-profilok <sup>2)</sup>:**

A2DP  
AVRCP  
HFP  
HSP

### **Támogatott kodek <sup>3)</sup>:**

SBC  
AAC  
LDAC

### **Átviteli tartomány (A2DP):**

20 Hz – 20 000 Hz (Mintavételi frekvencia: 44,1 kHz)

- 1) A tényleges tartomány olyan tényezőktől függ, mint az eszközök közötti akadályok, a mikrohullámú sütő körüli mágneses mezők, a sztatikus elektromosság, a vétel érzékenysége, az antenna teljesítménye, az operációs rendszer, a szoftveres alkalmazás stb.
- 2) A standard Bluetooth-profilok megjelölik az eszközök közötti Bluetooth-kommunikáció célját.
- 3) Kodek: Az audiojelek tömörítési és átalakítási formátuma

A kialakítás és a műszaki adatok előzetes bejelentés nélkül megváltozhatnak.

## **Kompatibilis iPhone/iPod típusok**

iPhone 14 Pro Max  
iPhone 14 Pro  
iPhone 14 Plus  
iPhone 14  
iPhone SE (3. generációs)  
iPhone 13 Pro Max  
iPhone 13 Pro  
iPhone 13  
iPhone 13 mini  
iPhone 12 Pro Max  
iPhone 12 Pro  
iPhone 12  
iPhone 12 mini  
iPhone SE (2. generációs)  
iPhone 11 Pro Max  
iPhone 11 Pro  
iPhone 11  
iPhone XS Max  
iPhone XS  
iPhone XR  
iPhone X  
iPhone 8 Plus  
iPhone 8  
iPhone 7 Plus  
iPhone 7  
iPhone SE  
iPhone 6s Plus  
iPhone 6s  
iPod touch (7. generációs)  
(2024 márciusától)

