

Trådløst stereohodesett med støyreduksjon
ULT WEAR



Modell: YY2981

Hurtigstartveiledning

Last ned appen og sett opp headsettet

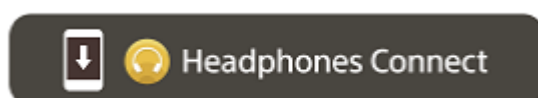

For å bruke alle funksjoner og forbedret ytelse, oppdater programvaren til headsettet og "Sony | Headphones Connect"-appen til siste versjon. For mer informasjon kan du se følgende:

<https://www.sony.net/elesupport/>

La oss starte bruk av headsettet

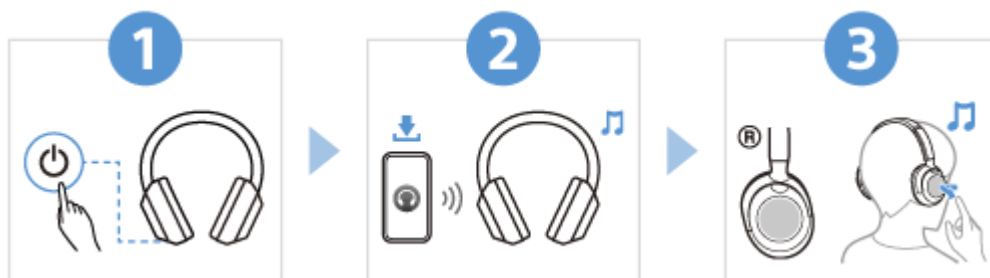
**1**

Slå på headsettet





Trykk og hold  (av/på)-knappen i omtrent 2 sekunder eller mer inntil indikatoren (blå) blinker. Headsettet går automatisk inn i paringsmodus når du slår på headsettet for første gang etter at du har kjøpt det.

2



Etablere en BLUETOOTH®-tilkobling

Følg instruksene for "Sony | Headphones Connect"-appen du har lastet ned.

3



Betjening av hodsettet

Du kan bruke kontrollpanelet med berøringssensor til å utføre følgende operasjoner.

- Bank raskt to ganger: Spill av/sett på pause
- Sveip fremover og slipp: Hopp til begynnelsen av neste spor
- Sveip bakover og slipp: Hopp til begynnelsen av forrige spor (eller gjeldende spor under avspilling)
- Sveip opp og slipp: Øk volumet
- Sveip ned og slipp: Senk volumet

For mer informasjon om operasjoner, se "Kontrollere lydenheten (Bluetooth-tilkobling)".

For å forhindre brenning eller feil på grunn av væskeeksponering

Headsettet er ikke vanntett.

Hvis headsettet lades mens det er vått med regnvann eller svette, e.l. kan dette føre til forbrenning eller feil.

Merknad

- Hvis du setter på deg headsettet uten å justere glideren, kan det hende at headsettet ikke sitter riktig på hodet og gir ubehag eller svak støyreduksjonseffekt. Headsettets bruksregistrering fungerer kanskje ikke riktig, og musikkavspilling kan stoppe automatisk eller automatisk avstengingsfunksjon (batterisparing) aktiveres slik at headsettet slås av automatisk.

Beslektet informasjon

[Ha på headsettet](#)

[Etablere en Bluetooth-forbindelse manuelt](#)

[Lade headsettet](#)

WH-ULT900N

Komme i gang

[Hva du kan gjøre med Bluetooth-funksjonen](#)

[Om stemmeveiledningen](#)

Tilbehør som følger med

[Inkluderte elementer](#)

[Sette headsettet i bæresken](#)

Deler og kontroller

- [Delers plassering og funksjon](#)

- [Om indikatoren](#)

Ha på headsettet

- [Ha på headsettet](#)

Betjene headsettet

- [Om kontrollpanelet med berøringssensor](#)

- [Bruke Quick Access](#)

Strøm/lading

- [Lade headsettet](#)

- [Tilgjengelig driftstid](#)

- [Sjekk gjenværende batterilading](#)

- [Slå på headsettet](#)

- [Slå av headsettet](#)

Gjøre tilkoblinger

[Opprette en trådløs tilkobling til Bluetooth-enheter](#)

Enkelt oppsett med app

- [Koble til med "Sony | Headphones Connect"-appen](#)

Android-smarttelefon

- [Pare og koble til med en Android-smarttelefon](#)

- [Koble til en paret Android-smarttelefon](#)

iPhone (iOS-enheter)

- [Pare og koble til med en iPhone](#)

- [Koble til en paret iPhone](#)

Datamaskiner

- [Pare og koble til med en datamaskin \(Windows® 11\)](#)

- [Pare og koble til med en datamaskin \(Windows 10\)](#)

- [Pare og koble til med en datamaskin \(Mac\)](#)

- [Koble til en paret datamaskin \(Windows 11\)](#)

- [Koble til en paret datamaskin \(Windows 10\)](#)

- [Koble til en paret datamaskin \(Mac\)](#)

Andre Bluetooth-enheter

- [Pare og koble til med en Bluetooth-enhet](#)

- [Koble til en paret Bluetooth-enhet](#)

Flerpunktstilkobling

- [Koble headsettet til 2 enheter samtidig \(flerpunkttilkobling\)](#)

[Bruke hodetelefonkabelen som følger med](#)

Lytte til musikk

Lytte til musikk via en Bluetooth-tilkobling

- [Lytte til musikk fra en enhet ved hjelp av en Bluetooth-tilkobling](#)

- [Kontrollere lydenheten \(Bluetooth-tilkobling\)](#)

- [Koble fra Bluetooth-tilkobling \(etter bruk\)](#)

- [Om 360 Reality Audio](#)

Støyreduksjonsfunksjon

- [Hva er støyreduksjon?](#)

- [Bruke støyreduksjonsfunksjonen](#)

Lytte til omgivelseslyd

- [Lytte til omgivelseslyd under musikkavspilling \(omgivelseslydmodus\)](#)

- [Raskt lytte til omgivelseslyd \(Oppmerksomhetsmodus\)](#)

Basskontrollfunksjon

- [Gled deg over kraftig basslyd \(ULT-knapp\)](#)

Lydkvalitetsmodus

- [Om lydkvalitetsmodusen](#)

[Kodeks som støttes](#)

[Om DSEE-funksjonen](#)

Gjøre telefonanrop

[Motta et anrop](#)

[Gjøre et anrop](#)

[Funksjoner for et anrop](#)

[Foreta et videoanrop på datamaskinen](#)

[Koble fra Bluetooth-tilkobling \(etter bruk\)](#)

Bruke stemmefunksjonen

[Bruke Google Assistant](#)

[Bruke Amazon Alexa](#)

[Bruke stemmefunksjonen \(Google app\)](#)

[Bruke stemmefunksjonen \(Siri\)](#)

Bruke appene

[Hva du kan gjøre med "Sony | Headphones Connect"-appen](#)

[Installere "Sony | Headphones Connect"-appen](#)

[Tilgang til støtteinformasjon fra "Sony | Headphones Connect"-appen](#)

[Hvordan programvare holdes oppdatert \(for komfortabel bruk av headsettet\)](#)

Hva du kan gjøre med partnertjenester

[Hva du kan gjøre med partnertjenester](#)

Viktig informasjon

[Forholdsregler](#)

[For å forhindre brenning eller feil på grunn av væskeeksponering](#)

[Lisenser](#)

[Varemerker](#)

[Webområde for brukerstøtte](#)

Feilsøking

[Hvordan kan jeg løse et problem?](#)

Strøm/lading

— [Kan ikke slå på headsettet.](#)

— [Lading kan ikke utføres.](#)

— [Ladetiden er for lang.](#)

— [Den tilgjengelige driftstiden er kort \(batterilevetiden er kort\).](#)

Lyd

[Ingen lyd](#)

[Lavt lydnivå](#)

[Lav lydkvalitet, støy eller unormal lyd kan høres.](#)

[Lyden hakker ofte.](#)

[Støyreduksjonseffektene er utilstrekkelige.](#)

Bluetooth-tilkobling

[Paring kan ikke utføres.](#)

[Kan ikke opprette en Bluetooth-tilkobling.](#)

[Headsettet kan ikke betjenes.](#)

[Kan ikke høre den andre personen eller anropsvolumet er lavt under anrop / Den andre personen kan ikke høre deg eller deres anropsvolum er lavt under anrop.](#)

[Headsettet reagerer feil.](#)

Tilbakestille eller initialisere headsettet

[Nullstille headsettet](#)

[Initialisere headsettet for å gjenopprette fabrikkinnstillinger](#)

Spesifikasjoner

[Spesifikasjoner](#)

Trådløst stereohodesett med støyreduksjon
ULT WEAR

Hva du kan gjøre med Bluetooth-funksjonen

Headsettet bruker Bluetooth trådløs teknologi som lar deg gjøre følgende.

Lytte til musikk

Du kan høre musikk trådløst fra en smarttelefon eller musikkspiller, osv.



Snakke på telefonen

Du kan foreta og motta anrop håndfritt mens smarttelefonen eller mobiltelefonen ligger i vesken eller lommen.



Trådløst stereohodesett med støyreduksjon
ULT WEAR

Om stemmeveiledningen

Med fabrikkinnstillingene vil du høre den engelske stemmeveiledning i følgende situasjoner via headsettet. Innholdet i stemmeveiledningen er forklart i parentes.

Du kan endre språket til stemmeveiledningen og slå stemmeveiledningen på/av med "Sony | Headphones Connect"-appen. For flere detaljer se "Sony | Headphones Connect"-appens hjelpveiledning.

https://rd1.sony.net/help/mdr/hpc/h_zz/

- Når du aktiverer paringsmodus: "Pairing" (Paring)
- Ved informering om gjenværende batterilading: "Battery about XX %" (Batteri omtrent XX %) ("XX"-verdien indikerer omtrentlig gjenværende lading. Bruk den som et grovt overslag.) / "Battery fully charged" (Batteri fulladet)
- Når gjenværende batterilading er lav: "Low battery" (Lavt batteri)
- Når den slås av automatisk på grunn av lavt batteri: "Battery is empty" (Batteriet er tomt)
- Når Google™ Assistant ikke er tilgjengelig på smarttelefonen koblet til headsettet selv om du betjener kontrollpanelet med berøringssensor: "The Google Assistant is not connected" (Google Assistant er ikke tilkoblet)
- Når Amazon Alexa ikke er tilgjengelig på smarttelefonen koblet til headsettet selv om du betjener kontrollpanelet med berøringssensor: "Either your mobile device isn't connected; or you need to open the Alexa App and try again" (Enten er ikke din mobile enhet tilkoblet eller du må åpne Alexa-appen og prøve igjen)
- Når Quick Access ikke er tilgjengelig fordi Service Link er slått av: "Launch Headphones Connect to activate Service Link" (Åpne Headphones Connect for å aktivere Service Link)
- Når Quick Access ikke er tilgjengelig under en programvareoppdatering: "Function is not available during update. Please wait a moment until the update completes." (Funksjonen er ikke tilgjengelig under oppdatering. Vent litt til oppdateringen er ferdig.)
- Når den tilsvarende appen ikke starter selv om NC/AMB (støyreduksjon/omgivelseslydmodus)-knappen trykkes når Quick Access er satt til NC/AMB (støyreduksjon/omgivelseslydmodus)-knappen: "App assigned to the Quick Access is not launched on the mobile device" (App tilordnet Quick Access åpnes ikke på den mobile enheten)

Merknad

- Det tar ca. 10 minutter når du endrer språket på taleveiledningen.
- Når du initialiserer headsettet for å gjenopprette til fabrikkinnstillingene etter endring av språket på stemmeveiledningen, settes språket også tilbake til fabrikkinnstillingene.
- Hvis stemmeveiledningen ikke høres etter endring av språket eller oppdatering av programvaren, slår du hodesettet av og på igjen.

Trådløst stereohodesett med støyreduksjon
ULT WEAR

Inkluderte elementer

Når du har åpnet esken, må du sjekke at alle elementene på listen er inkludert. Hvis noe mangler, må du ta kontakt med forhandleren.

Tallet i parentes () viser antall.

Trådløst stereohodesett med støyreduksjon (1)

USB Type-C®-kabel (USB-A til USB-C®) (1)



Hodetelefonkabel (1)

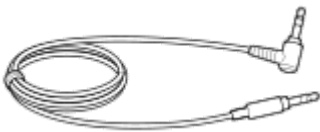

Bæreveske (1)



Dokumenter (1 sett)

Trådløst stereohodesett med støyreduksjon
ULT WEAR

Sette headsettet i bæresesken

Når du er ferdig med å bruke headsettet, dreier venstre og høyre enheter for å flate ut headsettet, brett én enhet mot hodebøylen, og oppbevar dem i den inkluderte bæresesken.

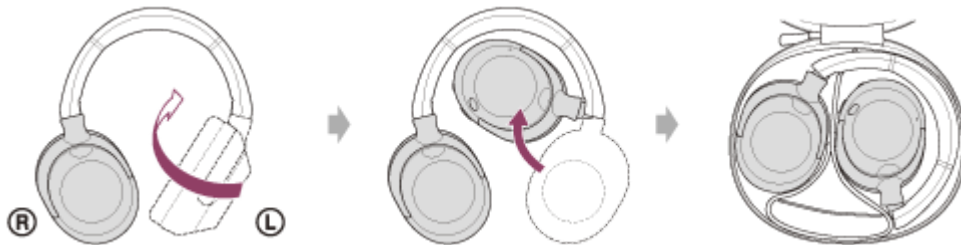

Oppbevare kablene

Legg kablene i holderen som er separert med skilleveggen i bæresesken.

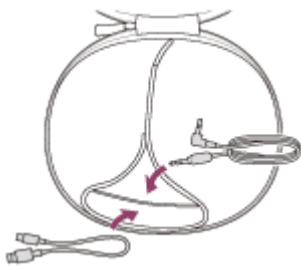

Delers plassering og funksjon

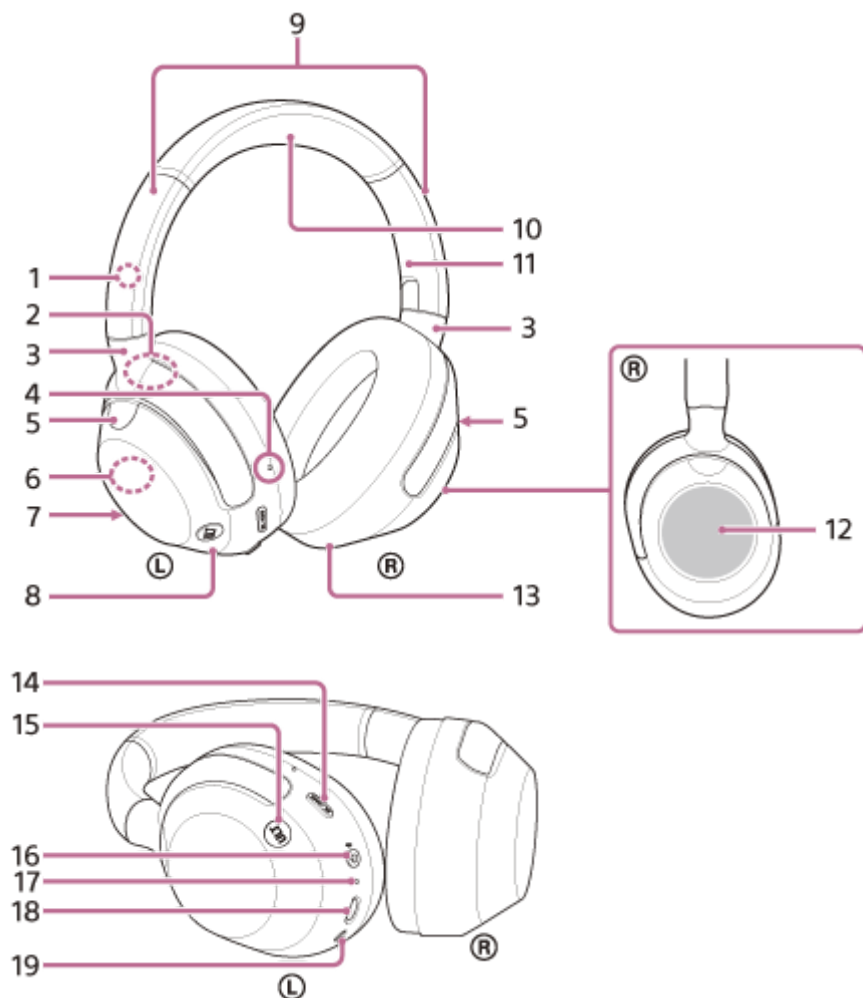

1. Ⓛ (venstre)-merke
2. Serienummer
Plassert på undersiden av venstre enhetshenger.
3. Hengere
4. Følbar prikk
Det er en følbar prikk på venstre enhet.
5. Mikrofoner med støyreduksjonsfunksjon (eksterne) (venstre, høyre)
Fanger opp lyd fra støyen når støyreduksjonsfunksjonen er i bruk.
6. Innebygd antenne
En Bluetooth-antenne er bygd inn i headsettet.
7. Anropsmikrofon (venstre)
Fanger opp lyden av stemmen din når du snakker i telefonen.
8. Venstre enhet

9. Skyveknapper
10. Hodebøyle
11. ® (høyre)-merke
12. Kontrollpanel med berøringssensor
Kontrollerer eksternt avspilling av musikk på den tilkoblede Bluetooth-enheten eller utfører andre operasjoner med berøring.
13. Høyre enhet
14. NC/AMB(støyreduksjon/omgivelseslydmodus)-knapp
15. ULT-knapp
16. ⏻ (av/på)/ 📶 (Bluetooth)-knapp
17. Indikator (oransje/blå)
Lyser oransje eller blått for å vise headsettets batteri- eller kommunikasjonsstatus.
18. USB Type-C-port
Koble headsettet til en datamaskin eller en stikkontakt via en kommersielt tilgjengelig USB-strømadapter, med den inkluderte USB Type-C-kabelen for å lade headsettet.
19. Inngangskontakt for hodetelefonkabel
Koble til en musikkspiller e.l. med den inkluderte hodetelefonkabelen. Sørg for at du setter inn kabelen til den klikker. Hvis pluggen ikke er riktig tilkoblet, kan det være at du ikke hører lyden riktig.

Beslektet emne

- [Om indikatoren](#)
- [Sjekke gjenværende batterilading](#)
- [Om kontrollpanelet med berøringssensor](#)

Trådløst stereohodesett med støyreduksjon
ULT WEAR

Om indikatoren

Du kan bruke indikatoren til å sjekke headsettets ulike statuser.

● : Lyser blått / ● : Lyser oransje / -: Slukkes

Slå på

● -- ● -- (blinker blått to ganger)

Når gjenværende batteristrøm er 10 % eller mindre (lading er nødvendig), lyser indikatoren i følgende rekkefølge.

● -- ● -- (blinker oransje sakte flere ganger i omtrent 15 sekunder)

Slukke

● ---- (lyser blått i omtrent to sekunder)

Viser gjenværende batterilading

- Gjenværende lading: Over 10 %

● -- ● -- (blinker blått to ganger)

- Gjenværende lading: 10 % eller lavere (må lades)

● -- ● -- (blinker oransje sakte flere ganger i omtrent 15 sekunder)

For detaljer se "[Sjekk gjenværende batterilading](#)".

Når gjenværende batterilading blir lav

● -- ● -- (blinker oransje sakte flere ganger i omtrent 15 sekunder)

Lading

- Under lading

● (lyser oransje)

Indikatoren slukkes når ladingen er ferdig.

- Unormal temperatur

● - ● --- ● - ● --- ● - ● (blinker oransje to ganger)

- Unormal lading

● -- ● -- ● -- ● -- (blinker sakte oransje flere ganger)

Bluetooth-funksjon

- Paringsmodus

● - ● ---- ● - ● ---- ● - ● (blinker blått to ganger flere ganger)

- Ikke tilkoblet

● ---- ● ---- (blinker flere ganger blått med omtrent ett sekunds intervaller)

- Tilkobling fullført

● - ● - ● - ● - ● - ● - ● - ● - (blinker raskt blått flere ganger i omtrent fem sekunder)

- Tilkoblet

● ---- ● ---- (blinker flere ganger blått med omtrent fem sekunders intervaller)

- Innkommende anrop

● -- ● -- ● -- ● -- ● -- ● -- ● -- (blinker raskt flere ganger blått)

Indikatorene for ikke tilkoblet- og tilkoblet- status slukkes automatisk etter en periode. De begynner å blinke igjen for en periode når en operasjon utføres. Når gjenværende batterilading blir lav, begynner indikatoren å blinke oransje.

Annet

- Hodetelefonkabel tilkoblet (strøm er slått på)
● - - - - ● - - - - (blinker flere ganger blått i intervaller på omtrent fem sekunder)
Indikatoren slukkes automatisk etter en viss tidsperiode. Når gjenværende batterilading blir lav, begynner indikatoren å blinke oransje.
- Oppdaterer programvare
■■■■ - - - ■■■■ - - - (blinker sakte blått flere ganger)
- Initialisering fullført
● - ● - ● - ● -(blinker blått fire ganger)
For detaljer se "[Initialisere headsettet for å gjenopprette fabrikkinnstillinger](#)".

Beslektet emne

- [Sjekke gjenværende batterilading](#)
- [Initialisere headsettet for å gjenopprette fabrikkinnstillinger](#)

Ha på headsettet

1 Sjekk venstre og høyre headsettenhet.

På venstre enhet finnes **L** (venstre) merke, en følbart prikk (A), **⏻** (av/på)-knappen, NC/AMB (støyreduksjon/omgivelseslydmodus)-knappen og ULT-knappen.

På høyre enhet finnes **R** (høyre) merke. Det er ingen følbart prikk eller knapp.



2 Utvid glideren.

Utvid glideren til full lengde før du setter på headsettet.



3 Sett på deg headsettet.

Sett på deg headsettet med øreputene satt tett over ørene.

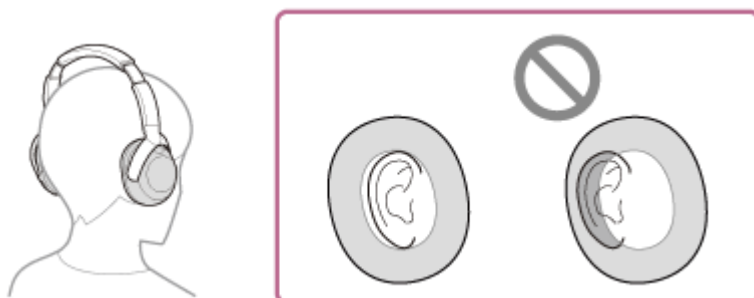

4 Juster lengden på glideren.

Juster glideren til en lengde hvor hodebøylen kommer i kontakt med toppen av hodet ditt.

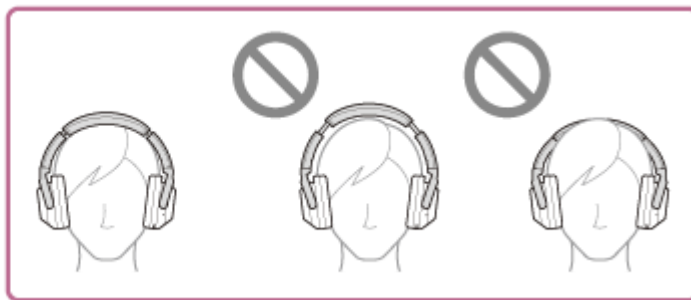

5 Juster orienteringen til enhetene.

Juster orienteringen til venstre og høyre enheter slik at øreputene sitter tett hele veien rundt ørene dine.



Hvis du setter på deg headsettet uten å justere glideren, kan det hende at headsettet ikke sitter riktig på hodet og gir ubehag eller svak støyreduksjonseffekt.

Headsettets bruksregistrering fungerer kanskje ikke riktig, og musikkavspilling kan stoppe automatisk eller automatisk avstengingsfunksjon (batterisparing) aktiveres slik at headsettet slås av automatisk.

Når du tar på og av headsettet

I fabrikkinnstillingene registrerer den innebygde nærhetssensoren i venstre enhet når headsettet er satt på eller tatt av ørene dine, og headsettet kontrollerer automatisk operasjonen av kontrollpanelet med berøringssensor, avstenging av headsettet, pausing av musikkavspilling osv. (registrering av bruk).

Når headsettet brukes

- Du kan bruke kontrollpanelet med berøringssensor på headsettet til å spille av musikk, foreta og motta anrop.

Når headsettet er fjernet

- Når du hører på musikk mens headsettet er på ørene, pauser headsettet musikkavspillingen automatisk hvis headsettet fjernes. Headsettet fortsetter musikkavspillingen når headsettet tas på igjen.
- For å spare på batteriet slås headsettet automatisk av etter 15 minutter uten bruk.
- For å forhindre at headsettet reagerer feil kan ikke musikk spilles av, anrop foretas eller mottas eller andre operasjoner utføres når headsettet er tatt av ørene, selv om du trykker på kontrollpanelet med berøringssensor. Funksjonene til NC/AMB (støyreduksjon/omgivelseslydmodus)-knappen og ULT-knappen kan ikke brukes.
- Når du snakker i headsettet mens du har headsettet på ørene, byttes anropet automatisk til smarttelefonen eller mobiltelefonen hvis headsettet fjernes. Anropet byttes tilbake til headsettet når du setter headsettet på ørene igjen.

Hint

- Ved å bruke "Sony | Headphones Connect"-appen kan du endre innstillingene for bruksregistrering for funksjonen for automatisk musikkavspilling, pause og fortsettelse, og bruksregistrering for automatisk avstengingsfunksjon (batterisparingsfunksjonen).

Merknad

● I følgende tilfeller kan bruksregistrering reagere feil. Slå av headsettet når du ikke bruker det.

– Når headsettet er rundt halsen, og haken din går inn i innkapslingen



– Hånden din plasseres inni øreputen på venstre enhet.



– Headsettet er i en beholder, for eksempel en bag.



– Headsettet henger på kanten av noe, for eksempel en veske.



– Headsettet er på en overflate, for eksempel et skrivebord.



- Når du har på headsettet over en caps, klut, et skjerf, hår e.l., kan det hende at bruksregistreringen ikke fungerer riktig og kontrollpanelet med berøringssensor er kanskje ikke tilgjengelig for bruk. Ta på headsettet så ørene er inni øreputene.
- Når den medfølgende hodetelefonkabelen er koblet til headsettet fungerer ikke bruksregistrering.
- Bruksregistrering for funksjonen for automatisk musikkavspilling, pause og fortsett er kun tilgjengelig når tilkoblet via Bluetooth-forbindelse.
- Den tilkoblede enheten eller avspillingsapplikasjonen du bruker, støtter kanskje ikke bruksregistrering for funksjonen for automatisk musikkavspilling, pause og fortsett.
- Når du tar på og av headsettet, byttes anropet kun når bruksregistrering for funksjonen for automatisk avstenging er aktivert.

Beslektet emne

- [Hva du kan gjøre med "Sony | Headphones Connect"-appen](#)

5-055-976-61(1) Copyright 2024 Sony Corporation

Trådløst stereohodesett med støyreduksjon
ULT WEAR

Om kontrollpanelet med berøringssensor

Bruk kontrollpanelet med berøringssensor (A) på hodesettet til ulike operasjoner, som musikkavspilling, telefonsamtaler eller bytte til oppmerksomhetsmodus.



Noen tilgjengelige operasjoner

- Trykk raskt to ganger (med et intervall på omtrent 0,4 sekunder mellom hvert trykk).

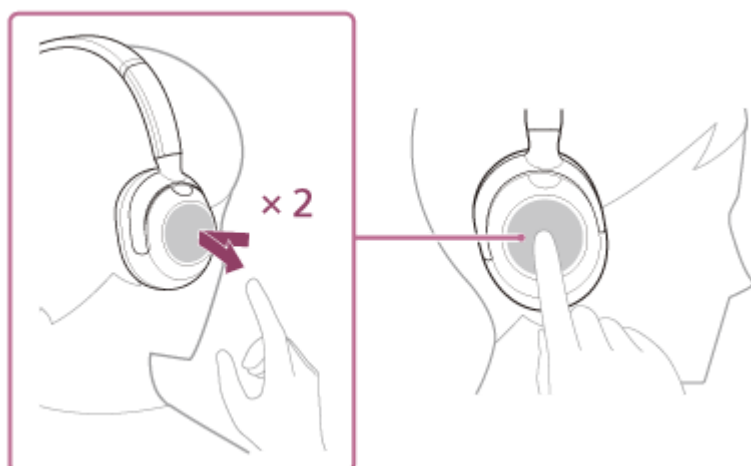

Under musikkavspilling: Spiller av eller setter musikk på pause.

For et anrop: Mottar et anrop når det er et innkommende anrop. Avslutter anropet under et anrop.

- Sveip fremover og slipp.



Under musikkavspilling: Hopper til begynnelsen av det neste sporet. Sveip fremover og hold for å spole fremover. Slipp ved ønsket avspillingspunkt.

- Sveip bakover og slipp.

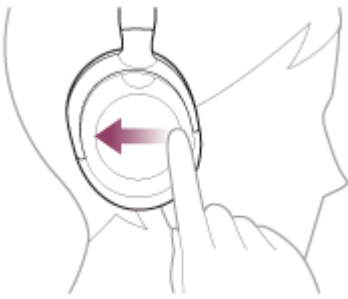

Under musikkavspilling: Hopper til begynnelsen av forrige spor (eller det aktuelle sporet under avspilling). Sveip bakover og hold for å spole bakover. Slipp ved ønsket avspillingspunkt.

- Sveip opp og slipp.

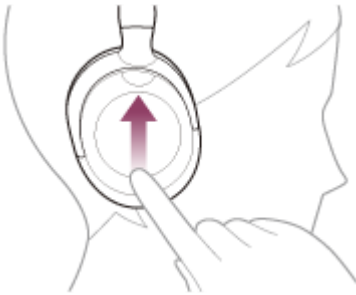

Under musikkavspilling/en telefonsamtale: Øker volumet. Gjenta inntil du finner ønsket volumnivå. For å fortsette å endre volumet, sveiper du opp og holder. Slipp ved ønsket nivå.

- Sveip ned og slipp.



Under musikkavspilling/en telefonsamtale: Senker volumet. Gjenta inntil du finner ønsket volumnivå. For å fortsette å endre volumet, sveip ned og hold. Slipp ved ønsket nivå.

- Hold fingeren på kontrollpanelet med berøringssensor.



Når talehjelpfunksjonen brukes: Starter taleinnmating. Slipp fingeren for å fullføre taleinnmatingen.

- Trykk med hånden på hele kontrollpanelet med berøringssensor.

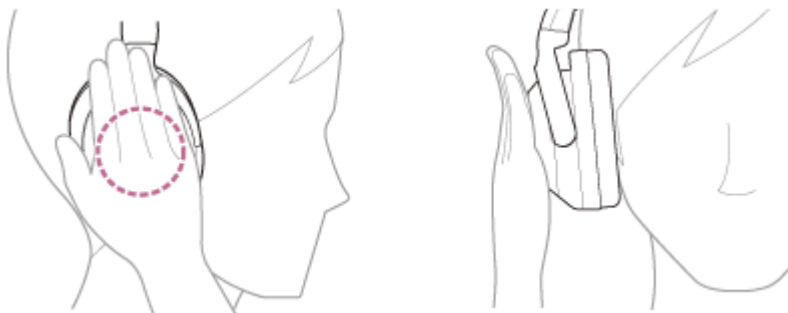

Aktiverer oppmerksomhetsmodus. Slipp hånden for å deaktivere oppmerksomhetsmodusen.

Hint

- Du kan slå berøringssensor med kontrollpanel på/av med "Sony | Headphones Connect"-appen.

Merknad

- Hvis kommunikasjonsforholdene er dårlige, kan Bluetooth-enheten reagere feil på betjeningen av headsettet.
- De tilgjengelige funksjonene kan variere avhengig av den tilkoblede enheten, musikkprogramvaren eller appen som brukes. I noen tilfeller kan den fungere på en annen måte eller ikke fungere selv om operasjonene beskrevet over, utføres.
- For å forhindre at headsettet reagerer feil, kan ikke musikk spilles av, anrop foretas eller mottas og andre operasjoner utføres når du ikke har headsettet på ørene, selv om du trykker på kontrollpanelet med berøringssensor.

Beslektet emne

- [Hva du kan gjøre med "Sony | Headphones Connect"-appen](#)
- [Kontrollere lydenheten \(Bluetooth-tilkobling\)](#)
- [Funksjoner for et anrop](#)
- [Ha på headsettet](#)
- [Bruke Google Assistant](#)
- [Bruke Amazon Alexa](#)
- [Bruke stemmefunksjonen \(Siri\)](#)
- [Raskt lytte til omgivelseslyd \(Oppmerksomhetsmodus\)](#)
- [Motta et anrop](#)
- [Gjøre et anrop](#)
- [Headsettet kan ikke betjenes.](#)
- [Headsettet reagerer feil.](#)

Trådløst stereohodesett med støyreduksjon
ULT WEAR

Bruke Quick Access

Quick Access er en funksjon som lar deg spille innhold i den korresponderende appen ved å bare trykke på knappen på headsettet.

1 Sett headsettet på ørene.

Se "[Ha på headsettet](#)" for hvordan du har headsettet på ørene.

2 Koble headsettet til en smarttelefon via en Bluetooth-tilkobling.

3 Åpne "Sony | Headphones Connect"-appen og angi NC/AMB (støyreduksjon/omgivelseslydmodus)-knappen som Quick Access-knappen.

4 Bruk "Sony | Headphones Connect"-appen til å tilordne en tjeneste som skal utføres når NC/AMB (støyreduksjon/omgivelseslydmodus)-knappen trykkes to eller tre ganger.

Når NC/AMB (støyreduksjon/omgivelseslydmodus)-knappen trykkes to eller tre ganger, kan tjenesten som er tildelt på forhånd, utføres.

Still inn funksjonen som utføres når NC/AMB (støyreduksjon/omgivelseslydmodus)-knappen trykkes to ganger til [Press the [NC/AMB] button 2 times] og funksjonen som utføres når knappen trykkes tre ganger til [Press the [NC/AMB] button 3 times].

For mer informasjon om "Sony | Headphones Connect"-appen, kan du se følgende URL-adresse.

https://rd1.sony.net/help/mdr/hpc/h_zz/

5 Åpne appen til tjenesten som er tilordnet Quick Access.

6 Trykk to eller tre ganger på NC/AMB (støyreduksjon/omgivelseslydmodus)-knappen for å bruke Quick Access.

Tjenesten som er tilordnet på forhånd, utføres.

Hint

- For å bruke Quick Access må du installere korresponderende smarttelefonapp og koble til Internett. Noen apper vil kreve at du logger på.
- For detaljer om de nyeste spesifikasjonene til Quick Access, se [Services]-fanen på "Sony | Headphones Connect"-appen.

Merknad

- Tjenestene som kan tilordnes Quick Access er forskjellig avhengig av landet eller regionen.

Lade headsettet

Headsettet har et innebygd oppladbart litiumionbatteri. Bruk den inkluderte USB Type-C-kabel for å lade headsettet før bruk.

1 Koble headsettet til en stikkontakt.

Bruk den inkluderte USB Type-C-kabelen og en USB AC-adapter (A) som selges separat.

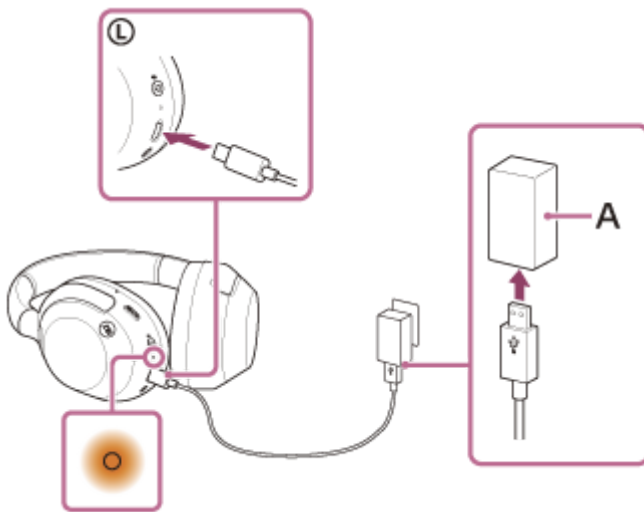

- Indikatoren (oransje) på headsettet tennes.
- Ladingen er fullført etter omtrent 3,5 timer* og indikatoren slukkes automatisk.

* Tid som kreves for å lade det tomme batteriet til full kapasitet. Ladetiden kan variere avhengig av bruksforholdene.

Koble fra USB Type-C-kabelen når ladingen er ferdig.

Systemkrav for batterilading med USB

USB-strømadapter

En USB-strømadapter (kan kjøpes i butikk) som er i stand til å forsyne en utgående spenning på minst 0,5 A (500 mA)

Personlig datamaskin

Personlig datamaskin med en standard USB-port

- Vi garanterer ikke drift på alle datamaskiner.
- Drift med en skreddersydd eller hjemmebygd datamaskin garanteres ikke.

Hint

- Headsettet kan også lades ved å koble headsettet til en datamaskin som kjører med den inkluderte USB Type-C-kabelen.
- Hvis lading starter mens headsettet er på, slås headsettet av automatisk.

Merknad

- Lading er kanskje ikke vellykket med andre kabler enn USB Type-C-kabelen som følger med.

- Lading lykkes kanskje ikke alltid, avhengig av type USB-strømadapter.
- Når headsettet er koblet til en stikkontakt eller datamaskin, kan ikke alle operasjoner som å slå på headsettet, registrere eller koble til Bluetooth-enheter og musikkavspilling utføres.
- Headsettet kan ikke lades når datamaskinen går inn i standby (hvile)- eller dvalemodus. I så fall endrer du datamaskinens innstillinger og starter lading igjen.
- Hvis headsettet ikke brukes på lengre tid, kan det oppladbare batteriets driftstimer være redusert. Batterilevetiden vil derimot forbedres etter gjentatt lading og utlading. Hvis du oppbevarer headsettet over lengre tid, må du lade batteriet opp én gang hver 6. måned for å unngå overutlading.
- Hvis headsettet ikke brukes på lang tid, tar det lenger tid å lade batteriet.
- Hvis headsettet oppdager et problem under lading på grunn av følgende årsaker, blinker indikatoren (oransje). I så fall lader du igjen innenfor ladetemperaturområdet. Kontakt nærmeste Sony-forhandler hvis problemet vedvarer.
 - Romtemperaturen overstiger ladetemperaturområdet på 5 °C – 35 °C.
 - Det er et problem med det oppladbare batteriet.
- Hvis headsettet ikke brukes på lengre tid, tennes kanskje ikke indikatoren (oransje) når headsettet starter lading. Vent litt til indikatoren lyser.
- Hvis det innebygde, oppladbare batteriets driftstimer reduseres betydelig bør batteriet skiftes ut. Snakk med nærmeste Sony-forhandler.
- Unngå eksponering for ekstreme temperaturendringer, direkte sollys, fuktighet, sand, støv eller elektrisk støt. Ikke la headsettet ligge i et parkert kjøretøy.
- Når du kobler headsettet til en datamaskin, bruk kun den inkluderte USB Type-C-kabelen og husk å koble dem til direkte. Lading fullføres ikke riktig når headsettet er koblet til gjennom en USB-hub.

Trådløst stereohodesett med støyreduksjon
ULT WEAR

Tilgjengelig driftstid

Headsettets tilgjengelige driftstider med batteriet fulladet er som følger:

Bluetooth -tilkobling

Musikkavspillingstid

Kodeks	Støyreduksjonsfunksjon/omgivelseslydmodus	Tilgjengelig driftstid
LDAC™	Støyreduksjonsfunksjon: PÅ	maks. 25 timer
LDAC	Omgivelseslydmodus: PÅ	maks. 25 timer
LDAC	AV	Maks. 40 timer
AAC	Støyreduksjonsfunksjon: PÅ	Maks. 30 timer
AAC	Omgivelseslydmodus: PÅ	Maks. 30 timer
AAC	AV	Maks. 50 timer
SBC	Støyreduksjonsfunksjon: PÅ	Maks. 30 timer
SBC	Omgivelseslydmodus: PÅ	Maks. 30 timer
SBC	AV	Maks. 50 timer

- Omtrent 90 minutter med musikkavspilling er mulig etter 3 minutters lading. Ca. 5 timer med musikkavspilling er også mulig etter 10 minutters lading.

Kommunikasjonstid

Støyreduksjonsfunksjon/omgivelseslydmodus	Tilgjengelig driftstid
Støyreduksjonsfunksjon: PÅ	Maks. 30 timer
Omgivelseslydmodus: PÅ	Maks. 30 timer
AV	Maks. 40 timer

Hodetelefonkabel tilkoblet (strøm er slått på)

Støyreduksjonsfunksjon/omgivelseslydmodus	Tilgjengelig driftstid
Støyreduksjonsfunksjon: PÅ	Maks. 30 timer
Omgivelseslydmodus: PÅ	Maks. 30 timer
AV	Maks. 50 timer

- Ved å bruke "Sony | Headphones Connect"-appen kan du sjekke hvilken kodek som brukes for en tilkobling, eller bytte DSEE™-funksjonen.

Merknad

- Driftstimer kan være forskjellig fra tiden som er beskrevet over, avhengig av innstillingene til headsettets funksjoner og bruksvilkår.
- Hvis du stiller inn følgende funksjoner blir tilgjengelig driftstid for batteriet kortere enn de som er beskrevet over.
 - Equalizer
 - DSEE
 - Funksjon for å starte taleassistenten med stemmen
 - Service Link
 - Bass Control-funksjon (ULT-knapp)

Hvis du kjører innstillingene over samtidig, kan tilgjengelig driftstid for batteriet bli enda kortere.

Beslektet emne

- [Kodeks som støttes](#)
- [Om DSEE-funksjonen](#)
- [Gled deg over kraftig basslyd \(ULT-knapp\)](#)
- [Hva du kan gjøre med "Sony | Headphones Connect"-appen](#)

5-055-976-61(1) Copyright 2024 Sony Corporation

Trådløst stereohodesett med støyreduksjon
ULT WEAR

Sjekke gjenværende batterilading

Du kan sjekke gjenværende batterilading på det oppladbare batteriet på følgende måter.

Slik kontrollerer du ved hjelp av av/på-knappen

Når du trykker på  (på/av)-knappen (A) mens headsettet er på, kan du høre en stemmeveiledning som angir gjenværende batterilading.

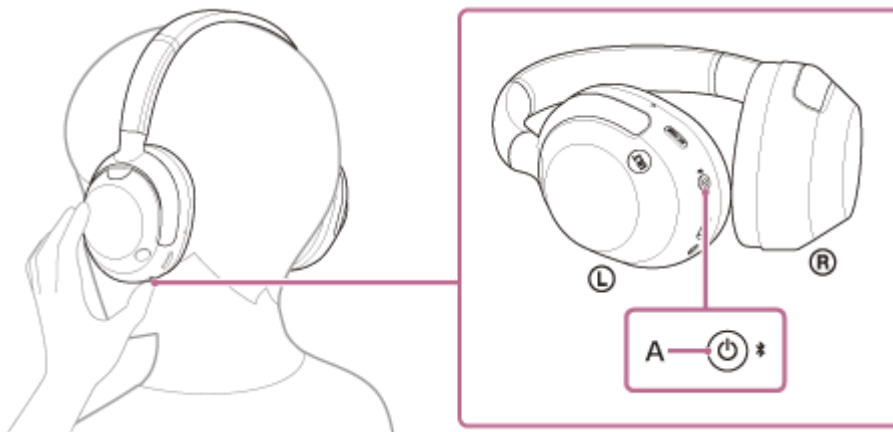

"Battery about XX %" (Batteri omtrent XX %) ("XX"-verdien indikerer omtrentlig gjenværende lading.)

"Battery fully charged" (Batteri fulladet)

Gjenværende batterilading indikert av stemmeveiledningen kan i noen tilfeller være forskjellig fra faktisk gjenværende lading. Bruk den som et grovt overslag.

Indikatoren (oransje) blinker også i omtrent 15 sekunder hvis gjenværende batterilading er 10 % eller lavere når headsettet er slått på.

Når gjenværende lade nivå blir lavt

Et lydsignal høres, og fargen på betjeningsindikatoren (blå) blir oransje. Hvis du hører stemmeveiledningen si "Low battery" (Lavt batteri), lad opp headsettet så snart som mulig.

Når batteriet blir helt tomt, lyder en pipelyd. Stemmeveiledningen sier "Battery is empty" (Batteriet er tomt), og hodesettet slås automatisk av.

Når du bruker en iPhone eller iPod touch

Når headsettet er tilkoblet en iPhone eller iPod touch over en HFP (Hands-free Profile) Bluetooth-tilkobling, vises et ikon (B) på iPhone- eller iPod touch-skjermen som indikerer headsettets gjenværende batterilading.

C, D, E og F er eksempler hvor batterinivået er 100%, 70%, 50% og 10% eller mindre (lading er nødvendig).

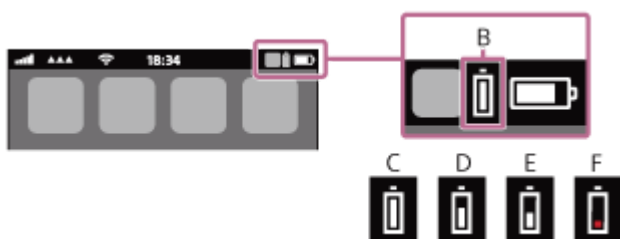

Gjenværende batterilading på headsettet vises også på miniprogrammet til en iPhone eller iPod touch som kjører iOS 11 eller nyere.

For mer informasjon kan du se bruksanvisningene som fulgte med iPhone eller iPod touch.

Gjenværende lading som vises, kan i noen tilfeller være forskjellig fra faktisk gjenværende lading. Bruk den som et grovt overslag.

Når du bruker en Android™-smarttelefon (OS 8.1 eller nyere)

Når headsettet er koblet til en Android-smarttelefon via en HFP Bluetooth-tilkobling, velg [Settings] - [Device connection] - [Bluetooth] for å vise den gjenværende batteriladingen til headsettet i 10 ulike nivåer som "100%", "70%", "50%" eller "10%" i den tilkoblede Bluetooth-enhetens kolonne. Operasjonen ovenfor er et eksempel. Se bruksanvisningen til Android-smarttelefonen for detaljer.

Gjenværende lading som vises, kan i noen tilfeller være forskjellig fra faktisk gjenværende lading. Bruk den som et grovt overslag.

Hint

- Du kan sjekke gjenværende batterilading på headsettet med "Sony | Headphones Connect"-appen. Både Android-smarttelefoner og iPhone/iPod touch støtter denne appen.

Merknad

- Hvis headsettet og smarttelefonen ikke er koblet til med HFP, vises ikke gjenværende batteristrøm riktig.
- Hvis du kun kobler headsettet til en iPhone/iPod touch eller Android-smarttelefon med "Media audio" (A2DP) til en flerpunktstilkobling, vises ikke gjenværende batterilading riktig.
- Gjenværende batterilading vises kanskje ikke riktig umiddelbart etter en programvareoppdatering eller hvis headsettet ikke har vært i bruk på lang tid. I så fall lader du opp og ut batteriet flere ganger for å vise riktig gjenværende batterilading.

Beslektet emne

- [Om indikatoren](#)
- [Hva du kan gjøre med "Sony | Headphones Connect"-appen](#)

Trådløst stereohodesett med støyreduksjon
ULT WEAR

Slå på headsettet

- 1 Trykk og hold  (av/på)-knappen (A) i omtrent to sekunder eller mer inntil indikatoren (blå) blinker.

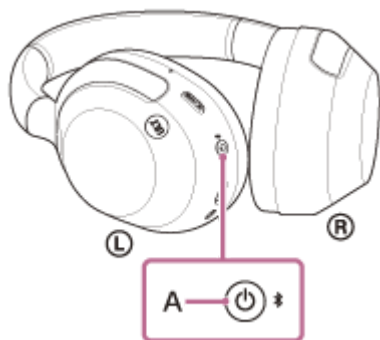

Beslektet emne

- [Slå av headsettet](#)

Trådløst stereohodesett med støyreduksjon
ULT WEAR

Slå av headsettet

- 1 Trykk og hold  (av/på)-knappen (A) i omtrent to sekunder eller mer inntil indikatoren (blå) slukkes.

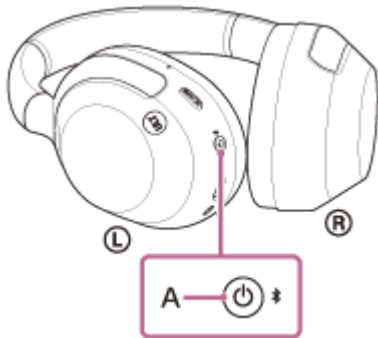

Hint

- Du kan også slå av headsettet med appen "Sony | Headphones Connect".
- Headsettet slås automatisk av etter 15 minutter uten bruk. Denne innstillingen kan endres med "Sony | Headphones Connect"-appen.
- Slå av headsettet når det skal oppbevares i en bag e.l. Bruksregistrering kan reagere feil.

Beslektet emne

- [Slå på headsettet](#)
- [Hva du kan gjøre med "Sony | Headphones Connect"-appen](#)

Trådløst stereohodesett med støyreduksjon
ULT WEAR

Opprette en trådløs tilkobling til Bluetooth-enheter

Du kan høre på musikk og ha håndfrisantaler med headsettet trådløst med Bluetooth-enhetens Bluetooth-funksjon.

Paring

For å bruke Bluetooth-funksjonen må begge tilkoblingsenhetene være registrert på forhånd. Operasjonen for å registrere en enhet som kalles "paring".

Par headsettet og enheten manuelt.

Koble til en paret enhet

Når en enhet er paret, er det ikke nødvendig å pare den igjen. Koble til enheter som allerede er paret med headsettet med metodene som er nødvendige for hver enhet.

For mer informasjon om paring eller tilkoblingsoperasjoner, kan du se følgende relaterte emne.

Beslektet emne

- [Pare og koble til med en Android-smarttelefon](#)
- [Pare og koble til med en iPhone](#)
- [Pare og koble til med en datamaskin \(Windows® 11\)](#)
- [Pare og koble til med en datamaskin \(Windows 10\)](#)
- [Pare og koble til med en datamaskin \(Mac\)](#)
- [Pare og koble til med en Bluetooth-enhet](#)
- [Koble til en paret Android-smarttelefon](#)
- [Koble til en paret iPhone](#)
- [Koble til en paret datamaskin \(Windows 11\)](#)
- [Koble til en paret datamaskin \(Windows 10\)](#)
- [Koble til en paret datamaskin \(Mac\)](#)
- [Koble til en paret Bluetooth-enhet](#)

Trådløst stereohodesett med støyreduksjon
ULT WEAR

Koble til med "Sony | Headphones Connect"-appen

Åpne "Sony | Headphones Connect"-appen på Android-smarttelefonen/iPhone for å koble headsettet til en smarttelefon eller iPhone. For flere detaljer se "Sony | Headphones Connect"-appens hjelpeveiledning.

https://rd1.sony.net/help/mdr/hpc/h_zz/



Sony Headphones Connect

Merknad

- Tilkoblingen med noen smarttelefoner og iPhone-enheter kan bli ustabile under tilkobling med "Sony | Headphones Connect"-appen. I så fall følger du fremgangsmåtene i "[Koble til en paret Android-smarttelefon](#)" eller "[Koble til en paret iPhone](#)" for å koble til headsettet.

Beslektet emne

- [Pare og koble til med en Android-smarttelefon](#)
- [Pare og koble til med en iPhone](#)
- [Pare og koble til med en datamaskin \(Windows® 11\)](#)
- [Pare og koble til med en datamaskin \(Windows 10\)](#)
- [Pare og koble til med en datamaskin \(Mac\)](#)
- [Koble til en paret Android-smarttelefon](#)
- [Koble til en paret iPhone](#)
- [Hva du kan gjøre med "Sony | Headphones Connect"-appen](#)
- [Installere "Sony | Headphones Connect"-appen](#)

Pare og koble til med en Android-smarttelefon

Operasjonen for å registrere enheten som du ønsker å koble til, kalles "paring". Par først en enhet for å bruke den med headsettet for første gang.

Sjekk følgende før du starter operasjonen:

- Android-smarttelefonen er plassert innen 1 m fra headsettet.
- Headsettet er tilstrekkelig ladet.
- Android-smarttelefonens bruksanvisning er tilgjengelig.

1 Gå inn i paringsmodus på headsettet.

Slå på headsettet når du parer headsettet med en enhet for første gang etter kjøp, eller etter at du har initialisert headsettet (headsettet har ingen paringsinformasjon). Høytaleren går automatisk inn i paringsmodus. I så fall går du videre til trinn 2.

Når du parer en sekundær eller senere Bluetooth-enhet (headsettet har paringsinformasjon for andre enheter), trykk og hold  (Bluetooth)-knappen (A) i omtrent fem sekunder eller mer for å gå til paringsmodus manuelt.

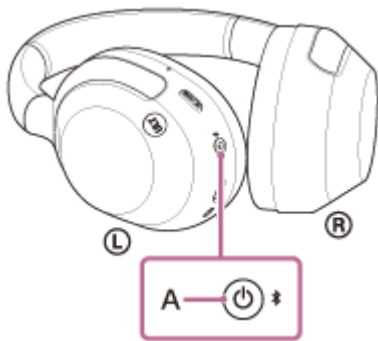

Indikatoren (blå) blinker to ganger på rad gjentatte ganger. Du vil høre stemmeveiledningen si "Pairing" (Paring).

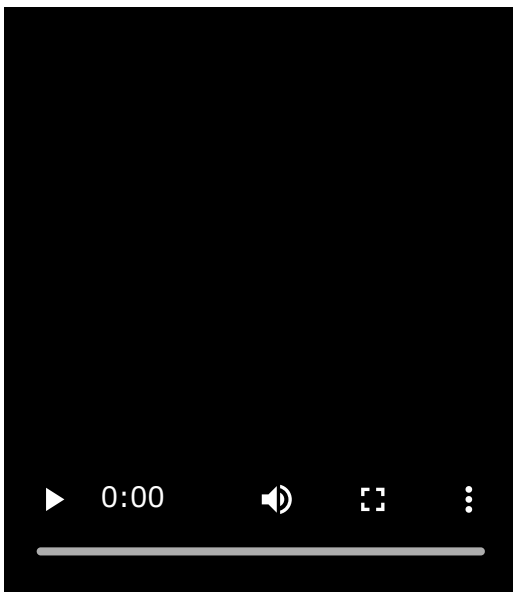

2 Lås opp skjermen til Android-smarttelefonen hvis den er låst.

På Android-smarttelefonens skjerm, velg [Settings] - [Device connection] - [Bluetooth].



4 Berør bryteren for å slå på Bluetooth-funksjonen.

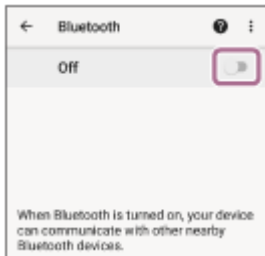

5 Berør [ULT WEAR].

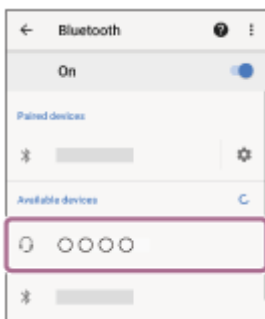

Hvis passordinntasting* kreves, angir du "0000".

Headsettet og smarttelefonen er parett og koblet til hverandre.

Du hører et lydvarsel som indikerer at forbindelsen er etablert.

Hvis de ikke er tilkoblet, se "[Koble til en parett Android-smarttelefon](#)".

Hvis [ULT WEAR] ikke vises på Android-smarttelefonens skjerm, prøv igjen fra trinn 3.

* Et passord kan kalles "passkode", "PIN-kode" eller "passord".

Hint

- Operasjonen ovenfor er et eksempel. For mer informasjon kan du se bruksanvisningene som fulgte med Android-smarttelefonen.
- For å slette all Bluetooth-paringsinformasjon se "[Initialisere headsettet for å gjenopprette fabrikkinnstillinger](#)".

Merknad

- Hvis paring ikke etableres innen fem minutter, avbrytes paringsmodus. I så fall slår du av strømmen og starter operasjonen igjen fra trinn 1.
- Når Bluetooth-enheter er parett, trenger du ikke pare dem på nytt, utenom i følgende tilfeller:
 - Paringsinformasjon er slettet etter en reparasjon osv.
 - Når en niende enhet pares
Headsettet kan pares med opptil åtte enheter. Hvis en ny enhet pares etter at åtte enheter allerede er parett, overskrives registreringsinformasjonen til den parede enheten med den eldste tilkoblingsdatoen med den nye.
 - Når paringsinformasjonen for headsettet er slettet fra den tilkoblede Bluetooth-enheten
 - Når headsettet er initialisert
All paringsinformasjon slettes. I så fall sletter du paringsinformasjonen for headsettet fra den tilkoblede enheten og parer dem igjen.

- Headsettet kan pares med flere enheter, men kan bare spille musikk fra én paret enhet om gangen.

Beslektet emne

- [Opprette en trådløs tilkobling til Bluetooth-enheter](#)
- [Koble til en paret Android-smarttelefon](#)
- [Lytte til musikk fra en enhet ved hjelp av en Bluetooth-tilkobling](#)
- [Koble fra Bluetooth-tilkobling \(etter bruk\)](#)
- [Initialisere headsettet for å gjenopprette fabrikkinnstillinger](#)

5-055-976-61(1) Copyright 2024 Sony Corporation

Koble til en parett Android-smarttelefon

1 Lås opp skjermen til Android-smarttelefonen hvis den er låst.

2 Slå på headsettet.

Trykk og hold  (av/på)-knappen (A) i omtrent to sekunder eller mer.

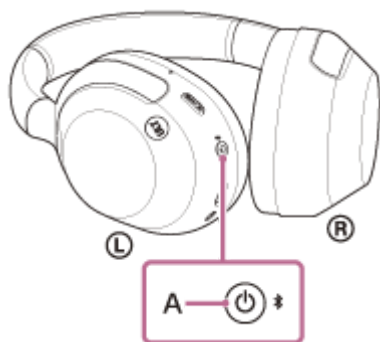

Du hører et lydvarsel som indikerer at headsettet er slått på.
Indikatoren (blå) fortsetter å blinke etter at du løfter fingeren av knappen.

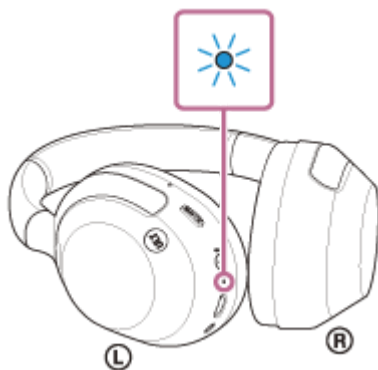

Hvis headsettet har automatisk koblet til den sist tilkoblede enheten, hører du en varsellyd som indikerer at forbindelsen er etablert.

Kontroller tilkoblingsstatusen på Android-smarttelefonen. Hvis den ikke er tilkoblet, gå videre til trinn 3.

3 På Android-smarttelefonens skjerm, velg [Settings] - [Device connection] - [Bluetooth].

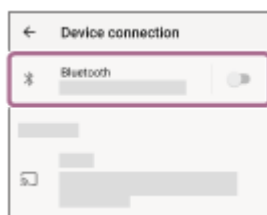

4 Berør bryteren for å slå på Bluetooth-funksjonen.

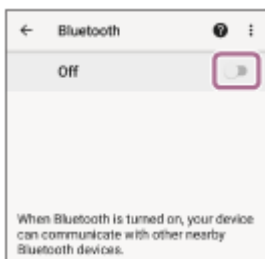

5 Berør [ULT WEAR].

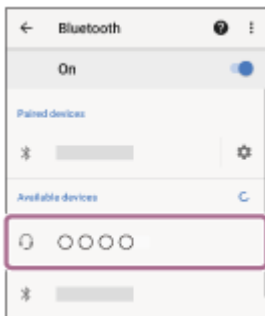

Du hører et lydvarsel som indikerer at forbindelsen er etablert.

Hint

- Operasjonen ovenfor er et eksempel. For mer informasjon kan du se bruksanvisningene som fulgte med Android-smarttelefonen.

Merknad

- Ved tilkobling kan [ULT WEAR], [LE_ULT WEAR] eller begge vises på enheten som kobler til. Når begge eller [ULT WEAR] vises, velger du [ULT WEAR]. Når [LE_ULT WEAR] vises, velger du [LE_ULT WEAR].
- Hvis den sist tilkoblede Bluetooth-enheten er plassert nært headsettet, kan headsettet automatisk kobles til enheten ved å bare slå på headsettet. Hvis dette er tilfelle, deaktiverer du Bluetooth-funksjonen på den sist tilkoblede enheten, eller slår av strømmen.
- Hvis du ikke kan koble smarttelefonen til headsettet, slett headsettets paringsinformasjon på smarttelefonen og utfør paringen igjen. For mer informasjon om hvordan du betjener smarttelefonen kan du se bruksanvisningen som fulgte med smarttelefonen.

Beslektet emne

- [Opprette en trådløs tilkobling til Bluetooth-enheter](#)
- [Pare og koble til med en Android-smarttelefon](#)
- [Lytte til musikk fra en enhet ved hjelp av en Bluetooth-tilkobling](#)
- [Koble fra Bluetooth-tilkobling \(etter bruk\)](#)

Trådløst stereohodesett med støyreduksjon
ULT WEAR

Pare og koble til med en iPhone

Operasjonen for å registrere enheten som du ønsker å koble til, kalles "paring". Par først en enhet for å bruke den med headsettet for første gang.

Sjekk følgende før du starter operasjonen:

- iPhone er plassert innen 1 m fra headsettet.
- Headsettet er tilstrekkelig ladet.
- Bruksanvisningen til iPhone er tilgjengelig.

1 Gå inn i paringsmodus på headsettet.

Slå på headsettet når du parer headsettet med en enhet for første gang etter kjøp, eller etter at du har initialisert headsettet (headsettet har ingen paringsinformasjon). Høytaleren går automatisk inn i paringsmodus. I så fall går du videre til trinn 2.

Når du parer en sekundær eller senere Bluetooth-enhet (headsettet har paringsinformasjon for andre enheter), trykk og hold  (Bluetooth)-knappen (A) i omtrent fem sekunder eller mer for å gå til paringsmodus manuelt.

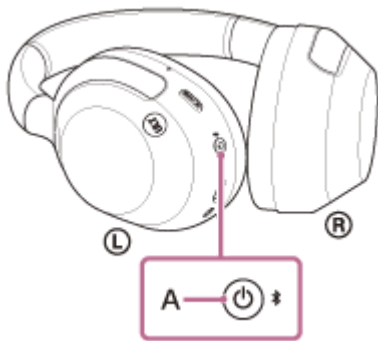

Indikatoren (blå) blinker to ganger på rad gjentatte ganger. Du vil høre stemmeveiledningen si "Pairing" (Paring).

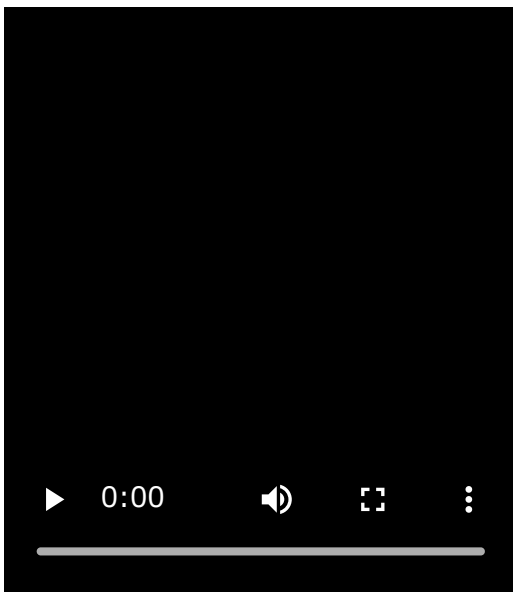

2 Lås opp skjermen til iPhone hvis den er låst.

På iPhone-skjermen, går du til [Settings] og trykker på [Bluetooth].

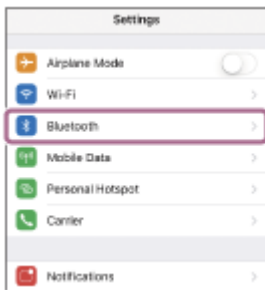

4 Berør bryteren for å slå på Bluetooth-funksjonen.



5 Berør [ULT WEAR].

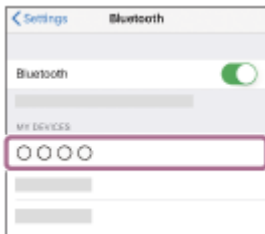

Hvis passordinntasting* kreves, angir du "0000".

Headsettet og iPhone er parett og koblet til hverandre.

Du hører et lydvarsel som indikerer at forbindelsen er etablert.

Hvis de ikke er tilkoblet, se "[Koble til en parett iPhone](#)".

Hvis [ULT WEAR] ikke vises på displayet til iPhone, prøv igjen fra trinn 3.

* Et passord kan kalles "passkode", "PIN-kode" eller "passord".

Hint

- Operasjonen ovenfor er et eksempel. For mer informasjon kan du se bruksanvisningene som fulgte med iPhone.
- For å slette all Bluetooth-paringsinformasjon se "[Initialisere headsettet for å gjenopprette fabrikkinnstillinger](#)".

Merknad

- Hvis paring ikke etableres innen fem minutter, avbrytes paringsmodus. I så fall slår du av strømmen og starter operasjonen igjen fra trinn 1.
- Når Bluetooth-enheter er parett, trenger du ikke pare dem på nytt, utenom i følgende tilfeller:
 - Paringsinformasjon er slettet etter en reparasjon osv.
 - Når en niende enhet pares
Headsettet kan pares med opptil åtte enheter. Hvis en ny enhet pares etter at åtte enheter allerede er parett, overskrives registreringsinformasjonen til den parede enheten med den eldste tilkoblingsdatoen med den nye.
 - Når paringsinformasjonen for headsettet er slettet fra den tilkoblede Bluetooth-enheten
 - Når headsettet er initialisert
All paringsinformasjon slettes. I så fall sletter du paringsinformasjonen for headsettet fra den tilkoblede enheten og parer dem igjen.

- Headsettet kan pares med flere enheter, men kan bare spille musikk fra én paret enhet om gangen.

Beslektet emne

- [Opprette en trådløs tilkobling til Bluetooth-enheter](#)
- [Koble til en paret iPhone](#)
- [Lytt til musikk fra en enhet ved hjelp av en Bluetooth-tilkobling](#)
- [Koble fra Bluetooth-tilkobling \(etter bruk\)](#)
- [Initialisere headsettet for å gjenopprette fabrikkinnstillinger](#)

5-055-976-61(1) Copyright 2024 Sony Corporation

Koble til en paret iPhone

1 Lås opp skjermen til iPhone hvis den er låst.

2 Slå på headsettet.

Trykk og hold  (av/på)-knappen (A) i omtrent to sekunder eller mer.

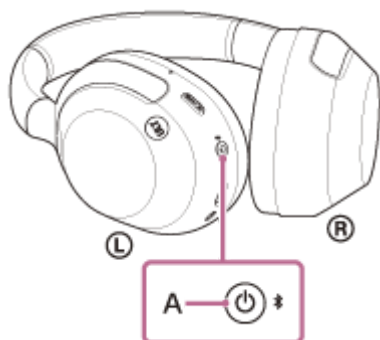

Du hører et lydvarsel som indikerer at headsettet er slått på.
Indikatoren (blå) fortsetter å blinke etter at du løfter fingeren av knappen.

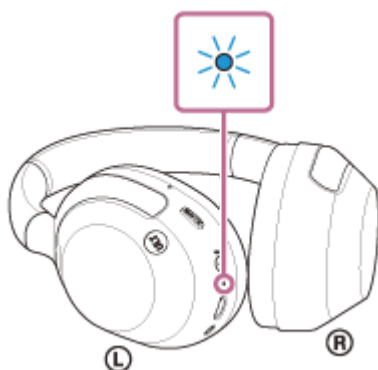

Hvis headsettet har automatisk koblet til den sist tilkoblede enheten, hører du en varselyd som indikerer at forbindelsen er etablert.

Kontroller tilkoblingsstatusen på iPhone. Hvis den ikke er tilkoblet, gå videre til trinn 3.

3 På iPhone-skjermen, går du til [Settings] og trykker på [Bluetooth].

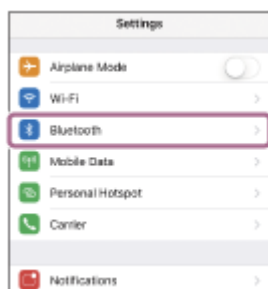

4 Berør bryteren for å slå på Bluetooth-funksjonen.



5 Berør [ULT WEAR].

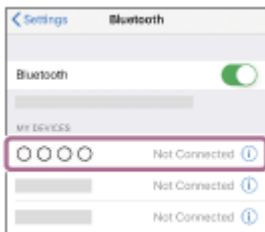

Du hører et lydvarsel som indikerer at forbindelsen er etablert.

Hint

- Operasjonen ovenfor er et eksempel. For mer informasjon kan du se bruksanvisningene som fulgte med iPhone.

Merknad

- Ved tilkobling kan [ULT WEAR], [LE_ULT WEAR] eller begge vises på enheten som kobler til. Når begge eller [ULT WEAR] vises, velger du [ULT WEAR]. Når [LE_ULT WEAR] vises, velger du [LE_ULT WEAR].
- Hvis den sist tilkoblede Bluetooth-enheten er plassert nært headsettet, kan headsettet automatisk kobles til enheten ved å bare slå på headsettet. Hvis dette er tilfelle, deaktiverer du Bluetooth-funksjonen på den sist tilkoblede enheten, eller slår av strømmen.
- Hvis du ikke kan koble iPhone til headsettet, slett headsettets paringsinformasjon på iPhone og utfør paring igjen. For mer informasjon om hvordan du betjener iPhone kan du se bruksanvisningen som fulgte med iPhone.

Beslektet emne

- [Opprette en trådløs tilkobling til Bluetooth-enheter](#)
- [Pare og koble til med en iPhone](#)
- [Lytte til musikk fra en enhet ved hjelp av en Bluetooth-tilkobling](#)
- [Koble fra Bluetooth-tilkobling \(etter bruk\)](#)

Pare og koble til med en datamaskin (Windows® 11)

Operasjonen for å registrere enheten som du ønsker å koble til, kalles "paring". Par først en enhet for å bruke den med headsettet for første gang.

Sjekk følgende før du starter operasjonen:

- Datamaskinen har en Bluetooth-funksjon som støtter musikkavspillingstilkoblinger (A2DP).
- Hvis du bruker en videoanropsapplikasjon på datamaskinen, har datamaskinen din en Bluetooth-funksjon som støtter anropsforbindelser (HFP/HSP).
- Datamaskinen er plassert innen 1 m fra headsettet.
- Headsettet er tilstrekkelig ladet.
- Datamaskinens bruksanvisning er tilgjengelig.
- Avhengig av datamaskinen du bruker, må den innebygde Bluetooth-adapteren slås på. Hvis du ikke vet hvordan du slår på Bluetooth-adapteren eller er usikker på om datamaskinen har en innebygd Bluetooth-adapter, kan du se bruksanvisningen som følger med datamaskinen.
- Hurtigparing-funksjonen gjør paring enklere. For å bruke hurtigparing-funksjonen, klikk på [Start]-knappen - [Settings] - [Bluetooth & devices] - [Show notifications to connect using Swift Pair] for å slå på hurtigparing-funksjonen.

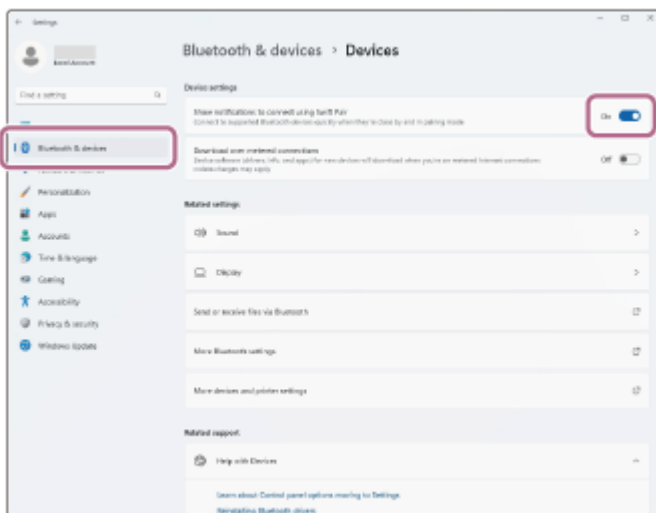

1 Gå inn i paringsmodus på headsettet.

Slå på headsettet når du parer headsettet med en enhet for første gang etter kjøp, eller etter at du har initialisert headsettet (headsettet har ingen paringsinformasjon). Høytaleren går automatisk inn i paringsmodus. I så fall går du videre til trinn 2.

Når du parer en sekundær eller senere Bluetooth-enhet (headsettet har paringsinformasjon for andre enheter), trykk og hold  (Bluetooth)-knappen (A) i omtrent fem sekunder eller mer for å gå til paringsmodus manuelt.

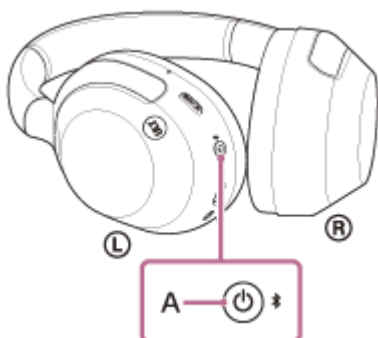

Indikatoren (blå) blinker to ganger på rad gjentatte ganger. Du vil høre stemmeveiledningen si "Pairing" (Paring).

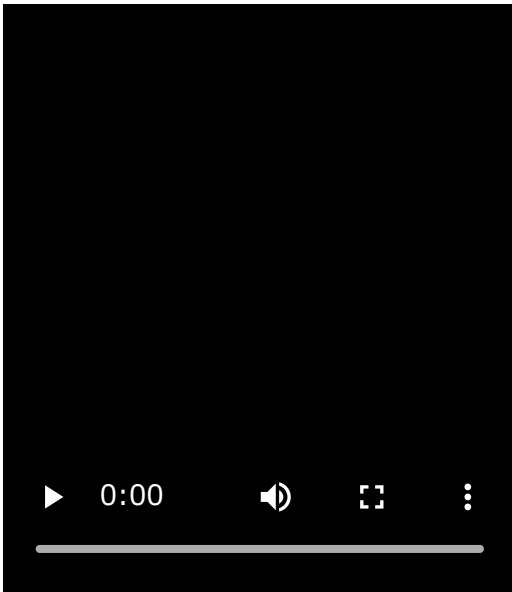

2 Vekk opp datamaskinen hvis den er i standby (hvile)- eller dvalemodus.

For å bruke Rask paring-funksjonen, gå videre til trinn 3.

For å koble til uten Rask paring-funksjonen, gå videre til trinn 4 og fortsett til trinn 8.

**3 (Hvis du valgte "For å bruke Rask paring-funksjonen" i trinn 2)
Velg [Connect] fra popup-menyen som vises på dataskjermen.**

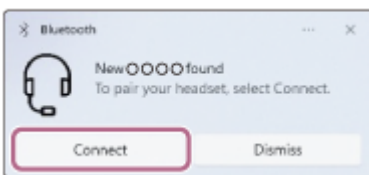

Tilkoblingen er etablert.

Du hører et lydvarsel som indikerer at forbindelsen er etablert.

**4 (Hvis du valgte "Koble til uten Rask paring-funksjonen" i trinn 2)
Klikk på [Start]-knappen på dataskjermen, og deretter [Settings].**

5 Klikk på [Bluetooth & devices].

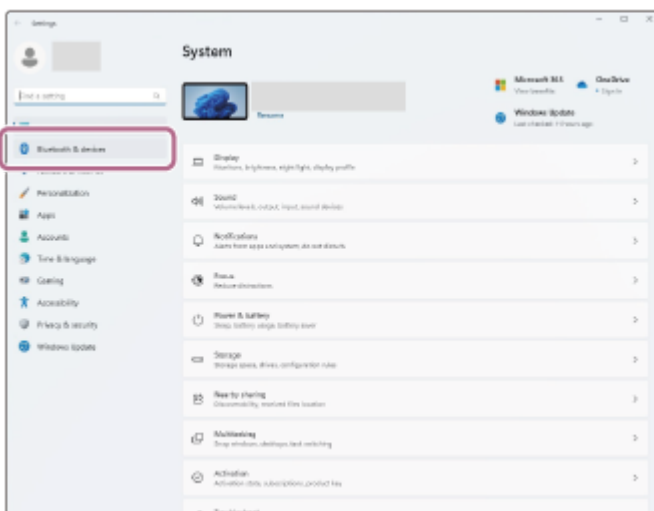

6 Klikk på [Bluetooth].

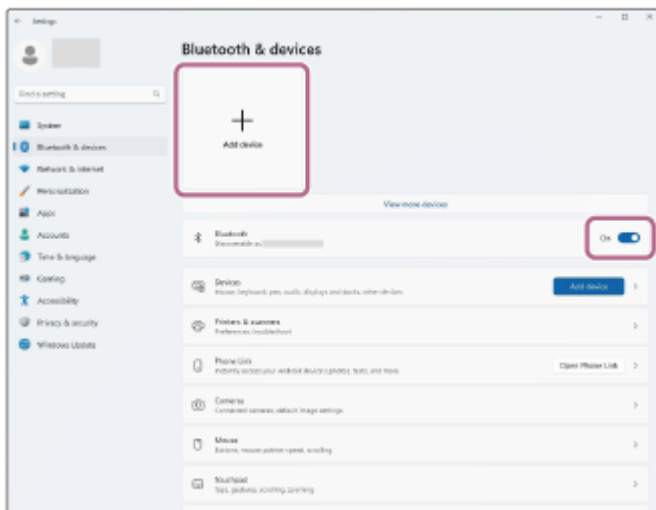

7 Klikk på [Bluetooth].



8 Klikk på [ULT WEAR].



Hvis passordinntasting* kreves, angir du "0000".
Headsettet og datamaskinen er parett og koblet til hverandre.
Du hører et lydvarsel som indikerer at forbindelsen er etablert.

Hvis de ikke er tilkoblet, se "[Koble til en paret datamaskin \(Windows 11\)](#)".
Hvis [ULT WEAR] ikke vises på dataskjermen, prøver du igjen fra trinn 4.

* Et passord kan kalles "passkode", "PIN-kode" eller "passord".

Hint

- Operasjonen ovenfor er et eksempel. For mer informasjon kan du se bruksanvisningene som fulgte med datamaskinen.
- For å slette all Bluetooth-paringsinformasjon se "[Initialisere headsettet for å gjenopprette fabrikkinnstillinger](#)".

Merknad

- Hvis paring ikke etableres innen fem minutter, avbrytes paringsmodus. I så fall slår du av strømmen og starter operasjonen igjen fra trinn 1.
- Når Bluetooth-enheter er paret, trenger du ikke pare dem på nytt, utenom i følgende tilfeller:
 - Paringsinformasjon er slettet etter en reparasjon osv.
 - Når en niende enhet pares
Headsettet kan pares med opptil åtte enheter. Hvis en ny enhet pares etter at åtte enheter allerede er paret, overskrives registreringsinformasjonen til den paret enheten med den eldste tilkoblingsdatoen med den nye.
 - Når paringsinformasjonen for headsettet er slettet fra den tilkoblede Bluetooth-enheten
 - Når headsettet er initialisert
All paringsinformasjon slettes. I så fall sletter du paringsinformasjonen for headsettet fra den tilkoblede enheten og parer dem igjen.
- Headsettet kan pares med flere enheter, men kan bare spille musikk fra én paret enhet om gangen.

Beslektet emne

- [Opprette en trådløs tilkobling til Bluetooth-enheter](#)
- [Koble til en paret datamaskin \(Windows 11\)](#)
- [Lytt til musikk fra en enhet ved hjelp av en Bluetooth-tilkobling](#)
- [Foreta et videoanrop på datamaskinen](#)
- [Koble fra Bluetooth-tilkobling \(etter bruk\)](#)
- [Initialisere headsettet for å gjenopprette fabrikkinnstillinger](#)

Pare og koble til med en datamaskin (Windows 10)

Operasjonen for å registrere enheten som du ønsker å koble til, kalles "paring". Par først en enhet for å bruke den med headsettet for første gang.

Sjekk følgende før du starter operasjonen:

- Datamaskinen har en Bluetooth-funksjon som støtter musikkavspillingstilkoblinger (A2DP).
- Hvis du bruker en videoanropsapplikasjon på datamaskinen, har datamaskinen din en Bluetooth-funksjon som støtter anropsforbindelser (HFP/HSP).
- Datamaskinen er plassert innen 1 m fra headsettet.
- Headsettet er tilstrekkelig ladet.
- Datamaskinens bruksanvisning er tilgjengelig.
- Avhengig av datamaskinen du bruker, må den innebygde Bluetooth-adapteren slås på. Hvis du ikke vet hvordan du slår på Bluetooth-adapteren eller er usikker på om datamaskinen har en innebygd Bluetooth-adapter, kan du se bruksanvisningen som følger med datamaskinen.
- Hvis OS-versjonen er Windows 10 versjon 1803 eller senere, kan rask paring-funksjonen brukes til å gjøre paringen enklere. For å bruke Rask paring, klikk på [Start]-knappen - [Settings] - [Devices] - [Bluetooth & other devices] og kryss av i avmerkingsboksen [Show notifications to connect using Swift Pair].

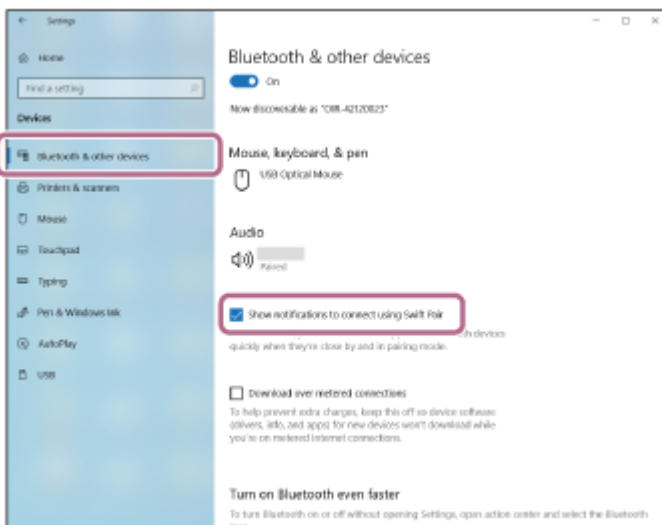

1 Gå inn i paringsmodus på headsettet.

Slå på headsettet når du parer headsettet med en enhet for første gang etter kjøp, eller etter at du har initialisert headsettet (headsettet har ingen paringsinformasjon). Høytaleren går automatisk inn i paringsmodus. I så fall går du videre til trinn 2.

Når du parer en sekundær eller senere Bluetooth-enhet (headsettet har paringsinformasjon for andre enheter), trykk og hold  (Bluetooth)-knappen (A) i omtrent fem sekunder eller mer for å gå til paringsmodus manuelt.

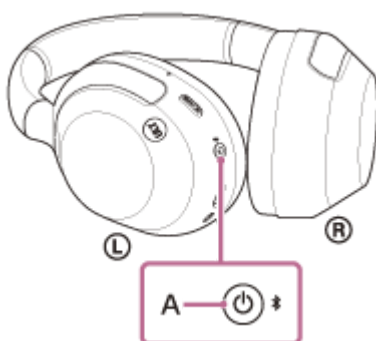

Indikatoren (blå) blinker to ganger på rad gjentatte ganger. Du vil høre stemmeveiledningen si "Pairing" (Paring).

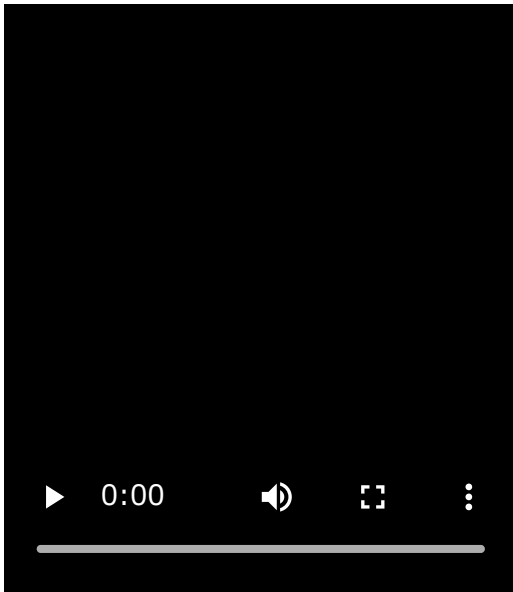

2 Vekk opp datamaskinen hvis den er i standby (hvile)- eller dvalemodus.

For å bruke Rask paring-funksjonen, gå videre til trinn 3.

Koble til uten Rask paring-funksjonen, gå videre til trinn 4 og fortsett til trinn 7.

**3 (Hvis du valgte "For å bruke Rask paring-funksjonen" i trinn 2)
Velg [Connect] fra popup-menyen som vises på dataskjermen.**

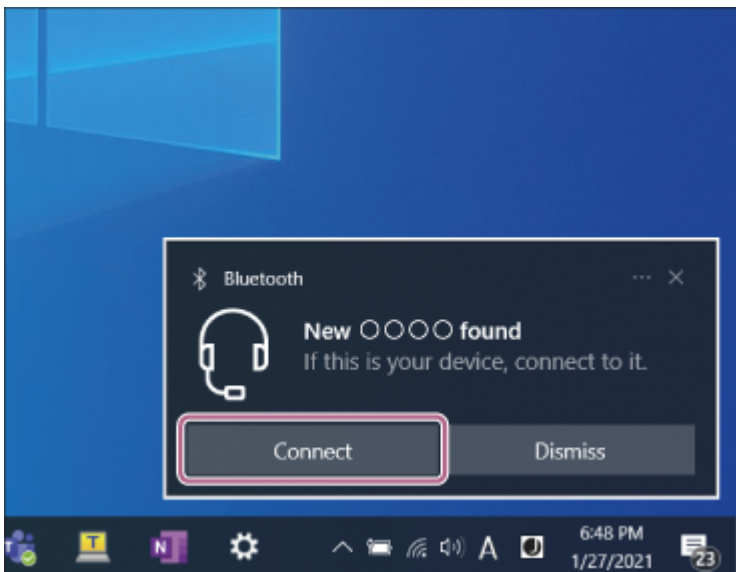

Tilkoblingen er etablert.

Du hører et lydvarsel som indikerer at forbindelsen er etablert.

**4 (Hvis du valgte "Koble til uten Rask paring-funksjonen" i trinn 2)
Klikk på [Start]-knappen på dataskjermen, og klikk deretter på [Settings] - [Devices].**

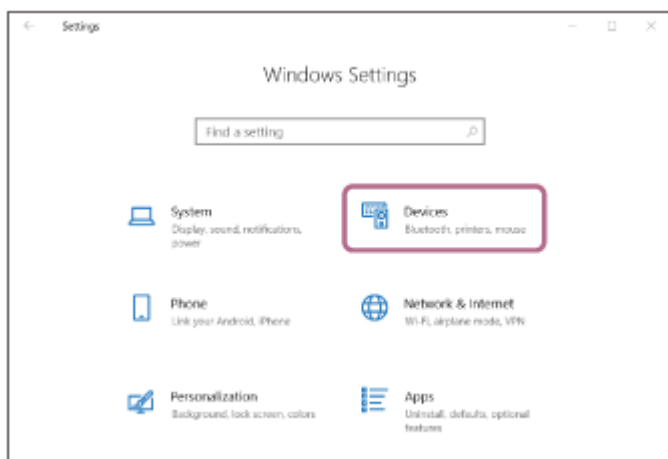

- 5 Klikk på [Bluetooth & other devices]-fanen og deretter på [Bluetooth]-bryteren for å slå på Bluetooth-funksjonen, og klikk på [Add Bluetooth or other device].

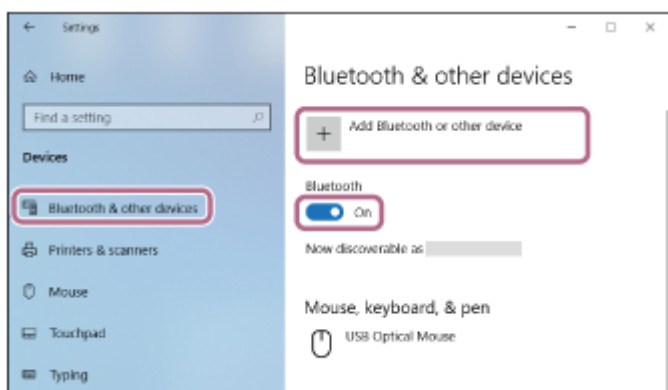

- 6 Klikk på [Bluetooth].

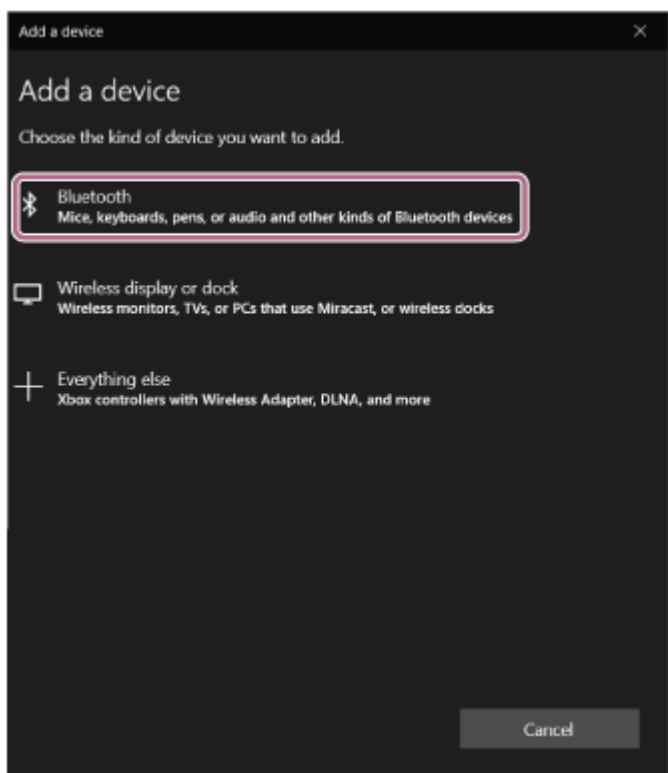

- 7 Klikk på [ULT WEAR].

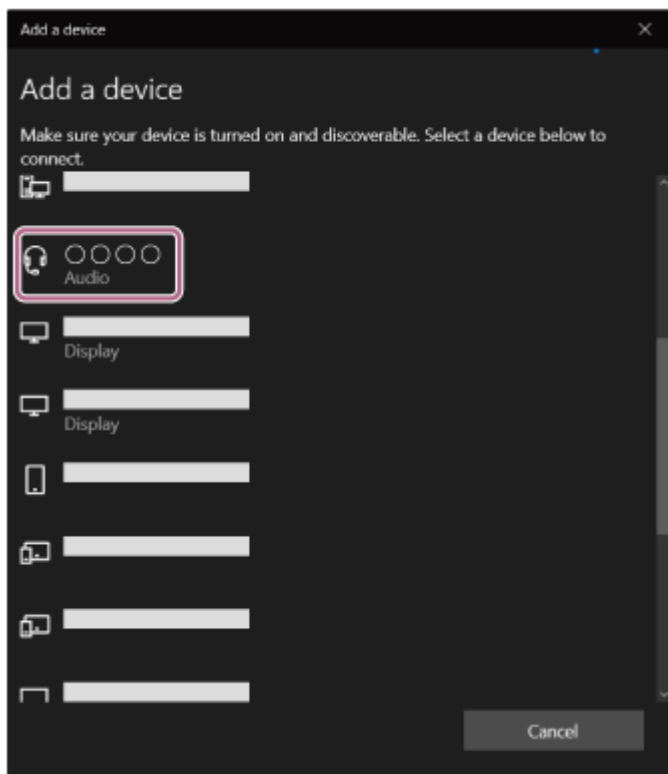

Hvis passordinntasting* kreves, angir du "0000".

Headsettet og datamaskinen er paret og koblet til hverandre.

Du hører et lydvarsel som indikerer at forbindelsen er etablert.

Hvis de ikke er tilkoblet, se "[Koble til en paretdatamaskin \(Windows 10\)](#)".

Hvis [ULT WEAR] ikke vises på dataskjermen, prøver du igjen fra trinn 4.

* Et passord kan kalles "passkode", "PIN-kode" eller "passord".

Hint

- Operasjonen ovenfor er et eksempel. For mer informasjon kan du se bruksanvisningene som fulgte med datamaskinen.
- For å slette all Bluetooth-paringsinformasjon se "[Initialisere headsettet for å gjenopprette fabrikkinnstillinger](#)".

Merknad

- Hvis paring ikke etableres innen fem minutter, avbrytes paringsmodus. I så fall slår du av strømmen og starter operasjonen igjen fra trinn 1.
- Når Bluetooth-enheter er paretd, trenger du ikke pare dem på nytt, utenom i følgende tilfeller:
 - Paringsinformasjon er slettet etter en reparasjon osv.
 - Når en niende enhet pares
Headsettet kan pares med opptil åtte enheter. Hvis en ny enhet pares etter at åtte enheter allerede er paretd, overskrives registreringsinformasjonen til den parede enheten med den eldste tilkoblingsdatoen med den nye.
 - Når paringsinformasjonen for headsettet er slettet fra den tilkoblede Bluetooth-enheten
 - Når headsettet er initialisert
All paringsinformasjon slettes. I så fall sletter du paringsinformasjonen for headsettet fra den tilkoblede enheten og parer dem igjen.
- Headsettet kan pares med flere enheter, men kan bare spille musikk fra én paretd enhet om gangen.

Beslektet emne

- [Opprette en trådløs tilkobling til Bluetooth-enheter](#)
- [Koble til en paretdatamaskin \(Windows 10\)](#)

- Lytte til musikk fra en enhet ved hjelp av en Bluetooth-tilkobling
- Foreta et videoanrop på datamaskinen
- Koble fra Bluetooth-tilkobling (etter bruk)
- Initialisere headsettet for å gjenopprette fabrikkinnstillinger

5-055-976-61(1) Copyright 2024 Sony Corporation

Trådløst stereohodesett med støyreduksjon
ULT WEAR

Pare og koble til med en datamaskin (Mac)

Operasjonen for å registrere enheten som du ønsker å koble til, kalles "paring". Par først en enhet for å bruke den med headsettet for første gang.

Kompatibelt operativsystem

macOS (versjon 11 eller nyere)

Sjekk følgende før du starter operasjonen:

- Datamaskinen har en Bluetooth-funksjon som støtter musikkavspillingstilkoblinger (A2DP).
- Hvis du bruker en videoanropsapplikasjon på datamaskinen, har datamaskinen din en Bluetooth-funksjon som støtter anropsforbindelser (HFP/HSP).
- Datamaskinen er plassert innen 1 m fra headsettet.
- Headsettet er tilstrekkelig ladet.
- Datamaskinens bruksanvisning er tilgjengelig.
- Avhengig av datamaskinen du bruker, må den innebygde Bluetooth-adapteren slås på. Hvis du ikke vet hvordan du slår på Bluetooth-adapteren eller er usikker på om datamaskinen har en innebygd Bluetooth-adapter, kan du se bruksanvisningen som følger med datamaskinen.
- Sett datamaskinens høyttaler til PÅ-modus.
Hvis datamaskinens høyttaler er satt til  "AV"-modus, hører du ingen lyd fra headsettet.

Datamaskinens høyttaler i PÅ-modus



1 Gå inn i paringsmodus på headsettet.

Slå på headsettet når du parer headsettet med en enhet for første gang etter kjøp, eller etter at du har initialisert headsettet (headsettet har ingen paringsinformasjon). Høyttaleren går automatisk inn i paringsmodus. I så fall går du videre til trinn 2.

Når du parer en sekundær eller senere Bluetooth-enhet (headsettet har paringsinformasjon for andre enheter), trykk og hold  (Bluetooth)-knappen (A) i omtrent fem sekunder eller mer for å gå til paringsmodus manuelt.

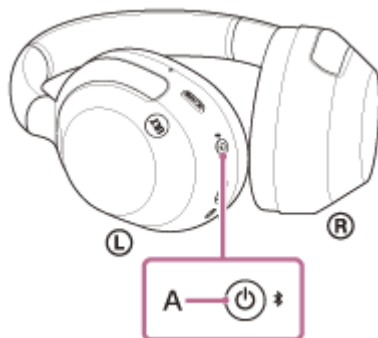

Indikatoren (blå) blinker to ganger på rad gjentatte ganger. Du vil høre stemmeveiledningen si "Pairing" (Paring).

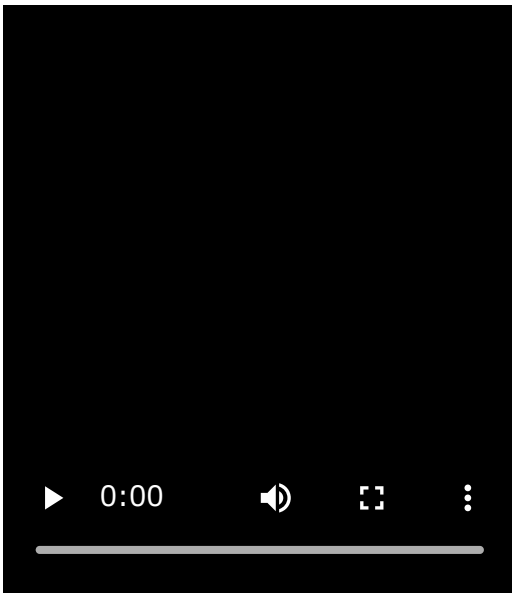

2 Vekk opp datamaskinen hvis den er i standby (hvile)- eller dvalemodus.

3 Velg [ (System Preferences)] - [Bluetooth] fra forankringen på bunnen på dataskjermen.



4 Velg [ULT WEAR] på [Bluetooth]-skjermen, og klikk deretter [Connect].

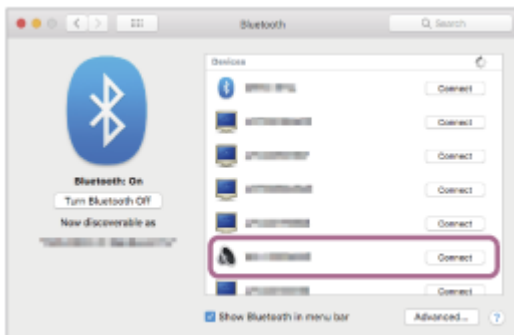

Hvis passordinntasting* kreves, angir du "0000".

Headsettet og datamaskinen er parett og koblet til hverandre.

Du hører et lydvarsel som indikerer at forbindelsen er etablert.

Hvis de ikke er tilkoblet, se "[Koble til en parett datamaskin \(Mac\)](#)".

Hvis [ULT WEAR] ikke vises på dataskjermen, prøver du igjen fra trinn 3.

* Et passord kan kalles "passkode", "PIN-kode" eller "passord".

Hint

- Operasjonen ovenfor er et eksempel. For mer informasjon kan du se bruksanvisningene som fulgte med datamaskinen.
- For å slette all Bluetooth-paringsinformasjon se "[Initialisere headsettet for å gjenopprette fabrikkinnstillinger](#)".

Merknad

- Hvis paring ikke etableres innen fem minutter, avbrytes paringsmodus. I så fall slår du av strømmen og starter operasjonen igjen fra trinn 1.
- Når Bluetooth-enheter er parete, trenger du ikke pare dem på nytt, utenom i følgende tilfeller:
 - Paringsinformasjon er slettet etter en reparasjon osv.
 - Når en niende enhet pares
Headsettet kan pares med opptil åtte enheter. Hvis en ny enhet pares etter at åtte enheter allerede er parete, overskrives registreringsinformasjonen til den parede enheten med den eldste tilkoblingsdatoen med den nye.
 - Når paringsinformasjonen for headsettet er slettet fra den tilkoblede Bluetooth-enheten
 - Når headsettet er initialisert
All paringsinformasjon slettes. I så fall sletter du paringsinformasjonen for headsettet fra den tilkoblede enheten og parer dem igjen.
- Headsettet kan pares med flere enheter, men kan bare spille musikk fra én parete enhet om gangen.

Beslektet emne

- [Opprette en trådløs tilkobling til Bluetooth-enheter](#)
- [Koble til en parete datamaskin \(Mac\)](#)
- [Lytte til musikk fra en enhet ved hjelp av en Bluetooth-tilkobling](#)
- [Foreta et videoanrop på datamaskinen](#)
- [Koble fra Bluetooth-tilkobling \(etter bruk\)](#)
- [Initialisere headsettet for å gjenopprette fabrikkinnstillinger](#)

Koble til en paret datamaskin (Windows 11)

Sjekk følgende før du starter operasjonen:

- Avhengig av datamaskinen du bruker, må den innebygde Bluetooth-adapteren slås på. Hvis du ikke vet hvordan du slår på Bluetooth-adapteren eller er usikker på om datamaskinen har en innebygd Bluetooth-adapter, kan du se bruksanvisningen som følger med datamaskinen.

1 Vekk opp datamaskinen hvis den er i standby (hvile)- eller dvalemodus.

2 Slå på headsettet.

Trykk og hold  (av/på)-knappen (A) i omtrent to sekunder eller mer.

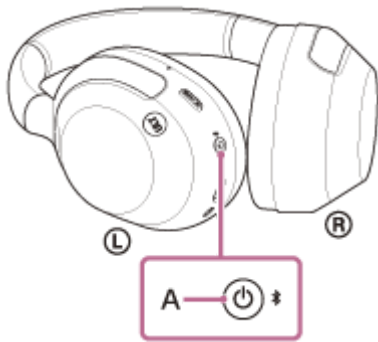

Du hører et lydvarsel som indikerer at headsettet er slått på.
Indikatoren (blå) fortsetter å blinke etter at du løfter fingeren av knappen.

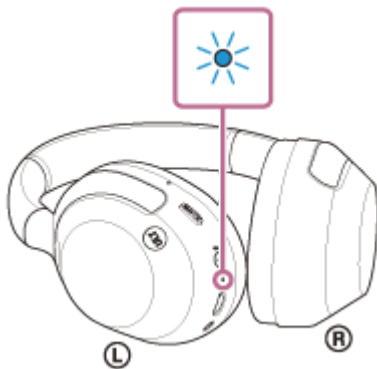

Hvis headsettet har automatisk koblet til den sist tilkoblede enheten, hører du en varsellyd som indikerer at forbindelsen er etablert.

Kontroller tilkoblingsstatusen på datamaskinen. Hvis den ikke er tilkoblet, gå videre til trinn 3.

3 Høyreklikk høyttalerikonet på verktøylinjen på dataskjermen, velg deretter [Sound settings].

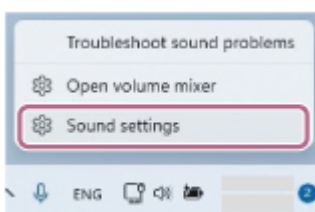

4 På [Sound]-skjermbildet, velg [ULT WEAR] for [Output] og [Input].

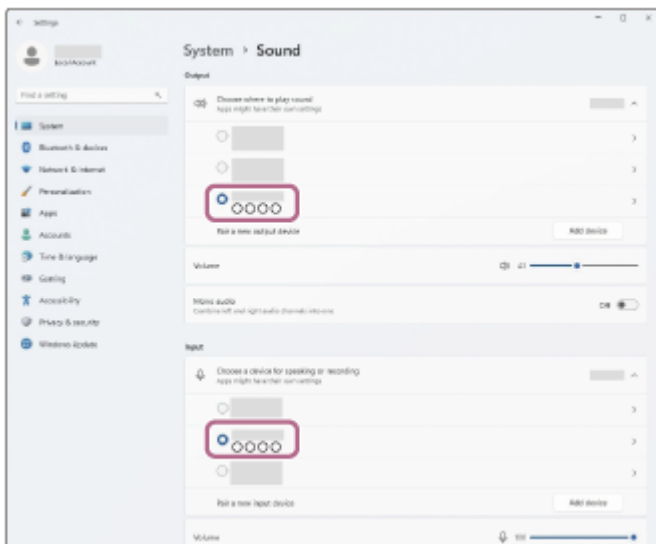

Tilkoblingen er etablert.

Du hører et lydvarsel som indikerer at forbindelsen er etablert.

Fortsett til trinn 5 hvis [ULT WEAR] ikke vises for [Output] og [Input].

5 Klikk på [More sound settings].

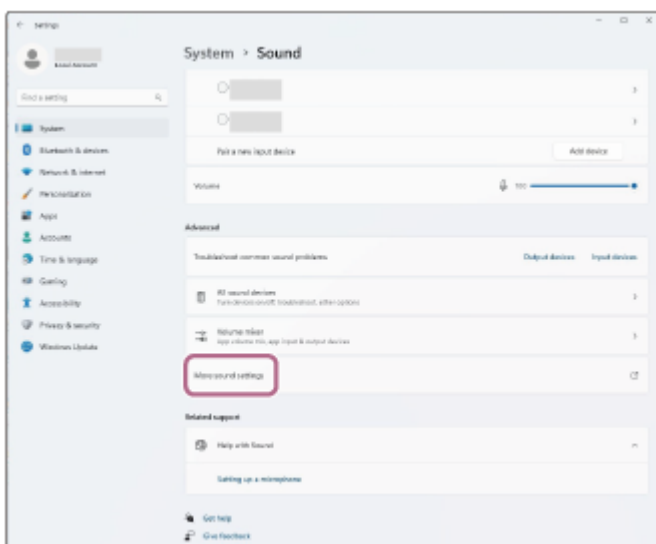

6 På [Playback]-fanen på [Sound]-skjermbildet, velg [ULT WEAR], høyreklikk den og velg [Connect] fra den viste menyen.

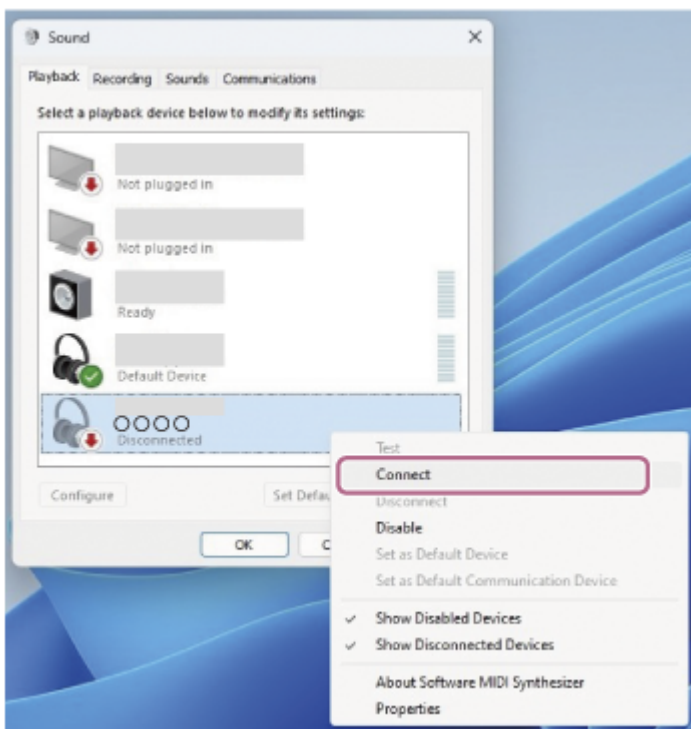

Tilkoblingen er etablert.

Du hører et lydvarsel som indikerer at forbindelsen er etablert.

7 På [Recording]-fanen, velg [ULT WEAR], høyreklikk den og velg [Connect] fra den viste menyen.

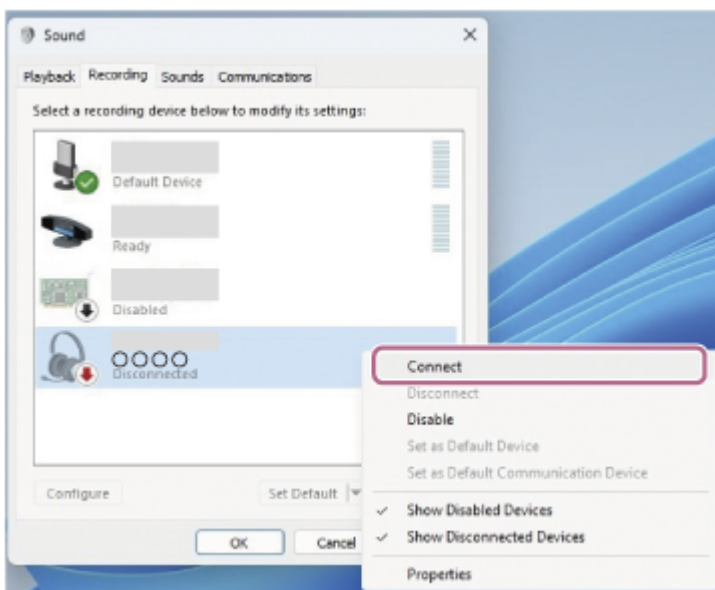

Hint

- Operasjonen ovenfor er et eksempel. For mer informasjon kan du se bruksanvisningene som fulgte med datamaskinen.

Merknad

- Hvis musikkavspillingens lyd kvalitet er dårlig, sjekk at A2DP-funksjonen som støtter musikkavspillingstilkoblinger, er aktivert i datamaskinens innstillinger. For mer informasjon kan du se bruksanvisningene som fulgte med datamaskinen.
- Hvis den sist tilkoblede Bluetooth-enheten er plassert nært headsettet, kan headsettet automatisk kobles til enheten ved å bare slå på headsettet. Hvis dette er tilfelle, deaktiverer du Bluetooth-funksjonen på den sist tilkoblede enheten, eller slår av strømmen.

- Hvis du ikke kan koble datamaskinen til headsettet, slett headsettets paringsinformasjon på datamaskinen og utfør paring igjen. For mer informasjon om hvordan du betjener datamaskinen kan du se bruksanvisningen som fulgte med datamaskinen.

Beslektet emne

- [Opprette en trådløs tilkobling til Bluetooth-enheter](#)
- [Pare og koble til med en datamaskin \(Windows® 11\)](#)
- [Lytt til musikk fra en enhet ved hjelp av en Bluetooth-tilkobling](#)
- [Koble fra Bluetooth-tilkobling \(etter bruk\)](#)

5-055-976-61(1) Copyright 2024 Sony Corporation

Koble til en paret datamaskin (Windows 10)

Sjekk følgende før du starter operasjonen:

- Avhengig av datamaskinen du bruker, må den innebygde Bluetooth-adapteren slås på. Hvis du ikke vet hvordan du slår på Bluetooth-adapteren eller er usikker på om datamaskinen har en innebygd Bluetooth-adapter, kan du se bruksanvisningen som følger med datamaskinen.

1 Vekk opp datamaskinen hvis den er i standby (hvile)- eller dvalemodus.

2 Slå på headsettet.

Trykk og hold  (av/på)-knappen (A) i omtrent to sekunder eller mer.

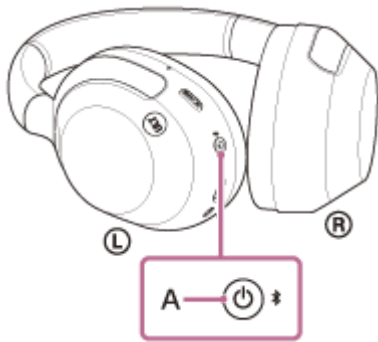

Du hører et lydvarsel som indikerer at headsettet er slått på.
Indikatoren (blå) fortsetter å blinke etter at du løfter fingeren av knappen.

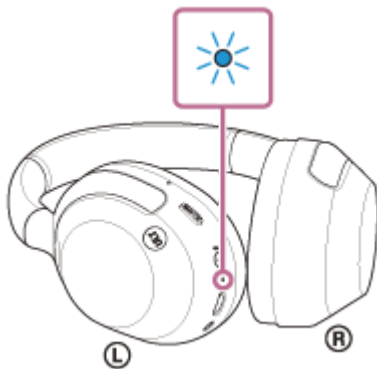

Hvis headsettet har automatisk koblet til den sist tilkoblede enheten, hører du en varsellyd som indikerer at forbindelsen er etablert.

Kontroller tilkoblingsstatusen på datamaskinen. Hvis den ikke er tilkoblet, gå videre til trinn 3.

3 Høyreklikk høyttalerikonet på verktøylinjen på dataskjermen, velg deretter [Open Sound settings].

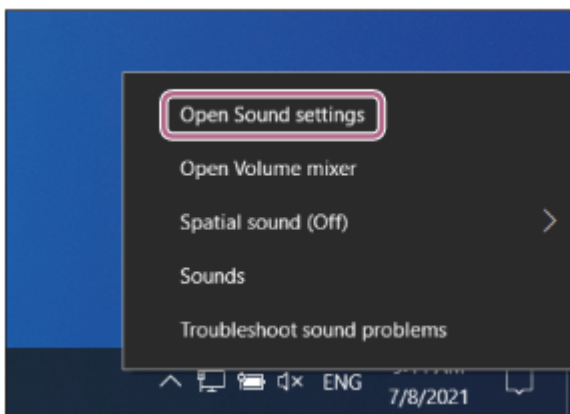

- 4 Fra [Choose your output device]-rullegardinmenyen, velg [Headphones (ULT WEAR Stereo)].

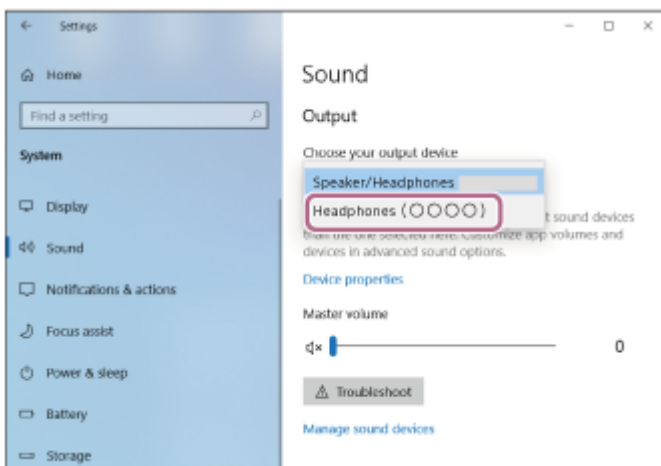

Du hører et lydvarsel som indikerer at forbindelsen er etablert.

Hvis [Headphones (ULT WEAR Stereo)] ikke vises på rullegardinmenyen, gå videre til trinn 5.

- 5 Klikk på [Sound Control Panel], høyreklikk på [Playback]-fanen på [Sound]-skjermen og kryss av i [Show Disconnected Devices]-avmerkingsboksen.

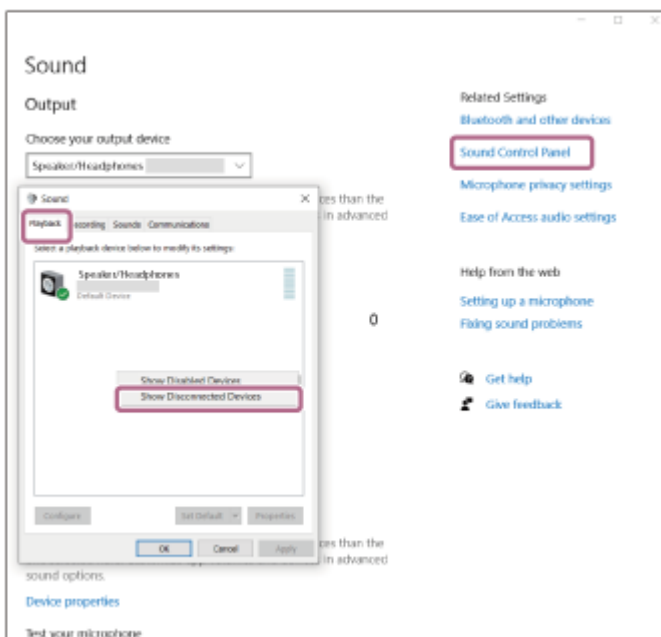

- 6 Velg [Connect] fra den viste menyen.

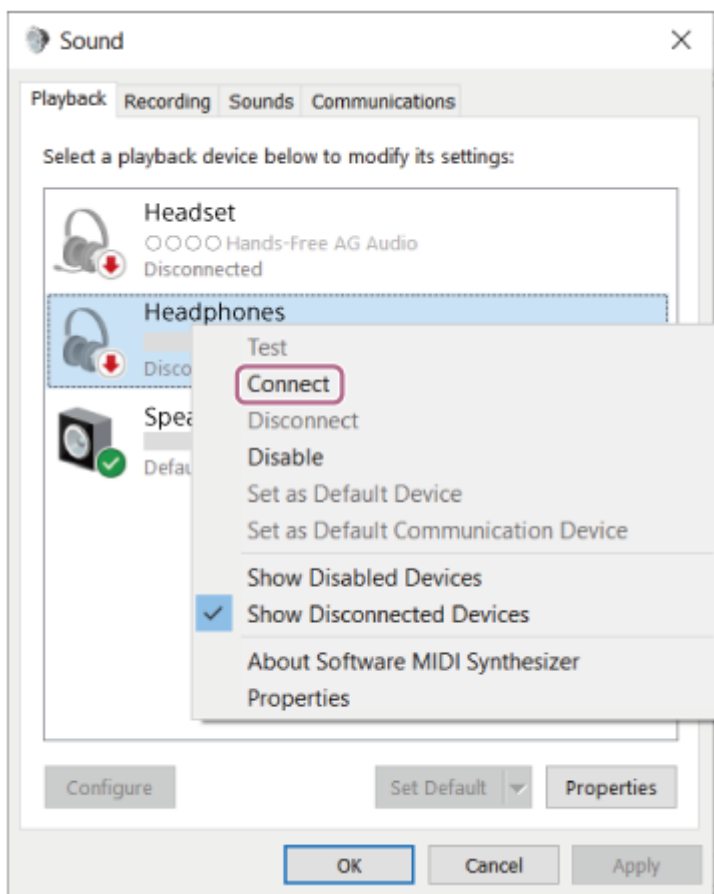

Du hører et lydvarsel som indikerer at forbindelsen er etableret.

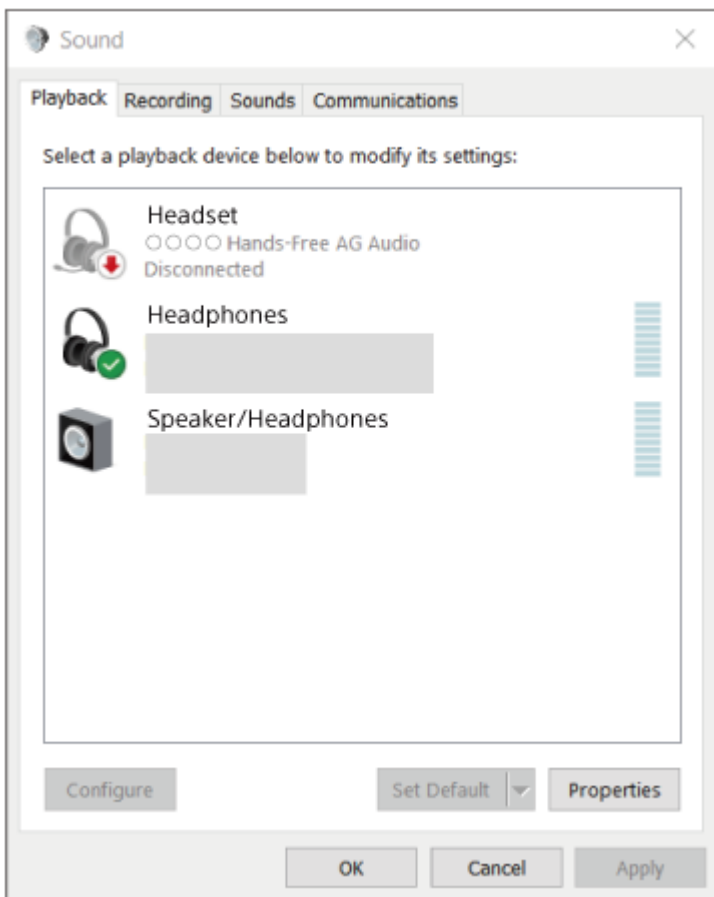

Hint

- Operasjonen ovenfor er et eksempel. For mer informasjon kan du se bruksanvisningene som fulgte med datamaskinen.

Merknad

- Hvis musikkavspillingens lyd kvalitet er dårlig, sjekk at A2DP-funksjonen som støtter musikkavspillingstilkoblinger, er aktivert i datamaskinens innstillinger. For mer informasjon kan du se bruksanvisningene som fulgte med datamaskinen.
- Hvis den sist tilkoblede Bluetooth-enheten er plassert nært headsettet, kan headsettet automatisk kobles til enheten ved å bare slå på headsettet. Hvis dette er tilfelle, deaktiverer du Bluetooth-funksjonen på den sist tilkoblede enheten, eller slår av strømmen.
- Hvis du ikke kan koble datamaskinen til headsettet, slett headsettets paringsinformasjon på datamaskinen og utfør paring igjen. For mer informasjon om hvordan du betjener datamaskinen kan du se bruksanvisningen som fulgte med datamaskinen.

Beslektet emne

- [Opprette en trådløs tilkobling til Bluetooth-enheter](#)
- [Pare og koble til med en datamaskin \(Windows 10\)](#)
- [Lytt til musikk fra en enhet ved hjelp av en Bluetooth-tilkobling](#)
- [Koble fra Bluetooth-tilkobling \(etter bruk\)](#)

Trådløst stereohodesett med støyreduksjon
ULT WEAR

Koble til en paret datamaskin (Mac)

Kompatibelt operativsystem

macOS (versjon 11 eller nyere)

Sjekk følgende før du starter operasjonen:

- Avhengig av datamaskinen du bruker, må den innebygde Bluetooth-adapteren slås på. Hvis du ikke vet hvordan du slår på Bluetooth-adapteren eller er usikker på om datamaskinen har en innebygd Bluetooth-adapter, kan du se bruksanvisningen som følger med datamaskinen.
- Sett datamaskinens høyttaler til PÅ-modus.
Hvis datamaskinens høyttaler er satt til  "AV"-modus, hører du ingen lyd fra headsettet.

Datamaskinens høyttaler i PÅ-modus



1 Vekk opp datamaskinen hvis den er i standby (hvile)- eller dvalemodus.

2 Slå på headsettet.

Trykk og hold  (av/på)-knappen (A) i omtrent to sekunder eller mer.

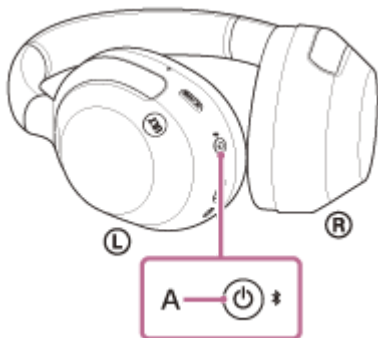

Du hører et lydvarsel som indikerer at headsettet er slått på.
Indikatoren (blå) fortsetter å blinke etter at du løfter fingeren av knappen.

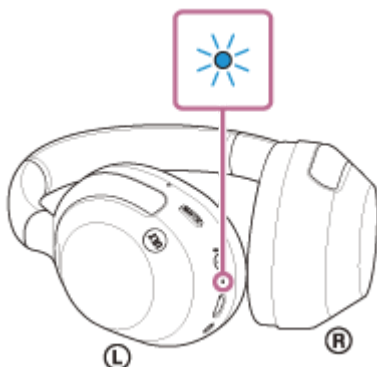

Hvis headsettet har automatisk koblet til den sist tilkoblede enheten, hører du en varselyd som indikerer at forbindelsen er etablert.

Kontroller tilkoblingsstatusen på datamaskinen. Hvis den ikke er tilkoblet, gå videre til trinn 3.

3 Velg [ (System Preferences)] - [Bluetooth] fra forankringen på bunnen på dataskjermen.



4 Klikk [ULT WEAR] på [Bluetooth]-skjermen mens du trykker på datamaskinens kontrollknapp og velger [Connect] fra popup-menyen.

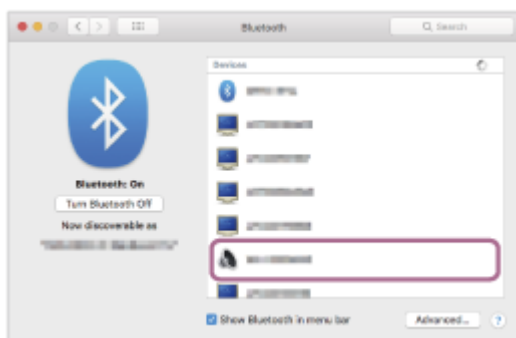

Tilkoblingen er etablert. Du hører et lydvarsel som indikerer at forbindelsen er etablert.

Hint

- Operasjonen ovenfor er et eksempel. For mer informasjon kan du se bruksanvisningene som fulgte med datamaskinen.

Merknad

- Hvis musikkavspillings lydkvalitet er dårlig, sjekk at A2DP-funksjonen som støtter musikkavspillingstilkoblinger, er aktivert i datamaskinens innstillinger. For mer informasjon kan du se bruksanvisningene som fulgte med datamaskinen.
- Hvis den sist tilkoblede Bluetooth-enheten er plassert nært headsettet, kan headsettet automatisk kobles til enheten ved å bare slå på headsettet. Hvis dette er tilfelle, deaktiverer du Bluetooth-funksjonen på den sist tilkoblede enheten, eller slår av strømmen.
- Hvis du ikke kan koble datamaskinen til headsettet, slett headsettets paringsinformasjon på datamaskinen og utfør paring igjen. For mer informasjon om hvordan du betjener datamaskinen kan du se bruksanvisningen som fulgte med datamaskinen.

- Opprette en trådløs tilkobling til Bluetooth-enheter
- Pare og koble til med en datamaskin (Mac)
- Lytte til musikk fra en enhet ved hjelp av en Bluetooth-tilkobling
- Koble fra Bluetooth-tilkobling (etter bruk)

5-055-976-61(1) Copyright 2024 Sony Corporation

Trådløst stereohodesett med støyreduksjon
ULT WEAR

Pare og koble til med en Bluetooth-enhet

Operasjonen for å registrere enheten som du ønsker å koble til, kalles "paring". Par først en enhet for å bruke den med headsettet for første gang.

Sjekk følgende før du starter operasjonen:

- Bluetooth-enheten er plassert innen 1 m fra headsettet.
- Headsettet er tilstrekkelig ladet.
- Bluetooth-enhetens bruksanvisning er tilgjengelig.

1 Gå inn i paringsmodus på headsettet.

Slå på headsettet når du parer headsettet med en enhet for første gang etter kjøp, eller etter at du har initialisert headsettet (headsettet har ingen paringsinformasjon). Høytaleren går automatisk inn i paringsmodus. I så fall går du videre til trinn 2.

Når du parer en sekundær eller senere Bluetooth-enhet (headsettet har paringsinformasjon for andre enheter), trykk og hold  (Bluetooth)-knappen (A) i omtrent fem sekunder eller mer for å gå til paringsmodus manuelt.

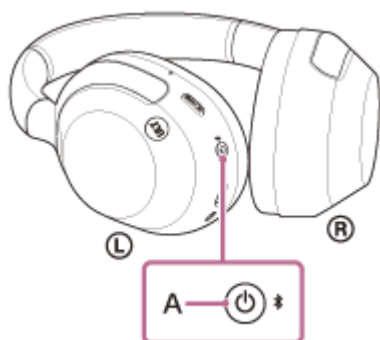

Indikatoren (blå) blinker to ganger på rad gjentatte ganger. Du vil høre stemmeveiledningen si "Pairing" (Paring).

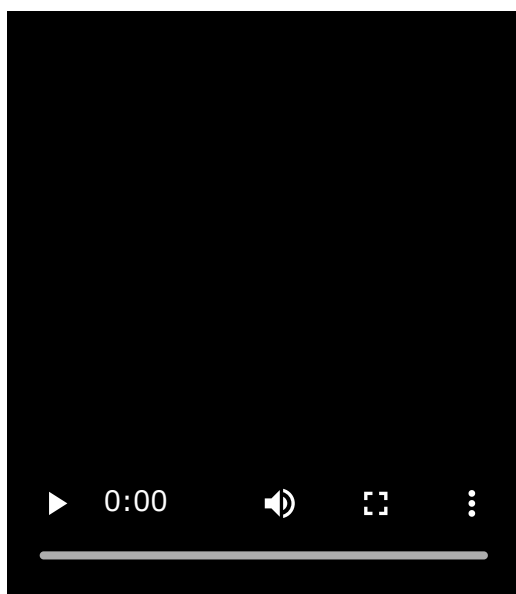

2 Utfør paringsprosedyren på Bluetooth-enheten for å søke etter dette headsettet.

[ULT WEAR] vises på listen over registrerte enheter på skjermen til Bluetooth-enheten. Gjenta fra trinn 1 hvis den ikke vises.

3 Velg [ULT WEAR] vist på skjermen til Bluetooth-enheten for paring.

Hvis passordinntasting* kreves, angir du "0000".

* Et passord kan kalles "passkode", "PIN-kode" eller "passord".

4 Opprett Bluetooth-tilkoblingen fra Bluetooth-enheten.

Noen enheter kobler automatisk til headsettet når paring er utført.

Du hører et lydvarsel som indikerer at forbindelsen er etablert.

Hvis de ikke er tilkoblet, se "[Koble til en parete Bluetooth-enhet](#)".

Hint

- Operasjonen ovenfor er et eksempel. For mer informasjon kan du se bruksanvisningene som fulgte med Bluetooth-enheten.
- For å slette all Bluetooth-paringsinformasjon se "[Initialisere headsettet for å gjenopprette fabrikkinnstillinger](#)".

Merknad

- Hvis paring ikke etableres innen fem minutter, avbrytes paringsmodus. I så fall slår du av strømmen og starter operasjonen igjen fra trinn 1.
- Når Bluetooth-enheter er parete, trenger du ikke pare dem på nytt, utenom i følgende tilfeller:
 - Paringsinformasjon er slettet etter en reparasjon osv.
 - Når en niende enhet pares
Headsettet kan pares med opptil åtte enheter. Hvis en ny enhet pares etter at åtte enheter allerede er parete, overskrives registreringsinformasjonen til den parete enheten med den eldste tilkoblingsdatoen med den nye.
 - Når paringsinformasjonen for headsettet er slettet fra den tilkoblede Bluetooth-enheten
 - Når headsettet er initialisert
All paringsinformasjon slettes. I så fall sletter du paringsinformasjonen for headsettet fra den tilkoblede enheten og parer dem igjen.
- Headsettet kan pares med flere enheter, men kan bare spille musikk fra én parete enhet om gangen.

Beslektet emne

- [Opprette en trådløs tilkobling til Bluetooth-enheter](#)
- [Koble til en parete Bluetooth-enhet](#)
- [Lytt til musikk fra en enhet ved hjelp av en Bluetooth-tilkobling](#)
- [Koble fra Bluetooth-tilkobling \(etter bruk\)](#)
- [Initialisere headsettet for å gjenopprette fabrikkinnstillinger](#)

Koble til en parret Bluetooth-enhet

1 Slå på headsettet.

Trykk og hold  (av/på)-knappen (A) i omtrent to sekunder eller mer.

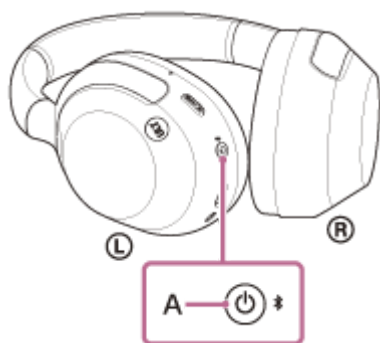

Du hører et lydvarsel som indikerer at headsettet er slått på.
Indikatoren (blå) fortsetter å blinke etter at du løfter fingeren av knappen.

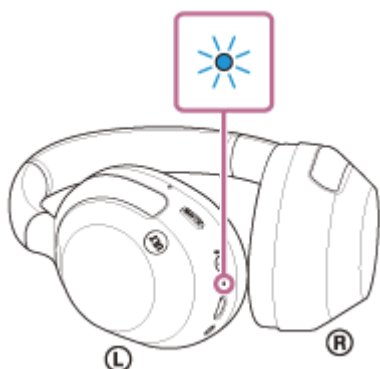

Hvis headsettet har automatisk koblet til den sist tilkoblede enheten, hører du en varsellyd som indikerer at forbindelsen er etablert.

Kontroller tilkoblingsstatusen på Bluetooth-enheten. Hvis den ikke er tilkoblet, gå videre til trinn 2.

2 Opprett Bluetooth-tilkoblingen fra Bluetooth-enheten.

For mer informasjon om hvordan du betjener Bluetooth-enheten kan du se bruksanvisningen som fulgte med Bluetooth-enheten.

Når tilkoblet, hører du et lydvarsel som indikerer at forbindelsen er etablert.

Hint

- Operasjonen ovenfor er et eksempel. For mer informasjon kan du se bruksanvisningene som fulgte med Bluetooth-enheten.

Merknad

- Ved tilkobling kan [ULT WEAR], [LE_ULT WEAR] eller begge vises på enheten som kobler til. Når begge eller [ULT WEAR] vises, velger du [ULT WEAR]. Når [LE_ULT WEAR] vises, velger du [LE_ULT WEAR].

- Hvis den sist tilkoblede Bluetooth-enheten er plassert nært headsettet, kan headsettet automatisk kobles til enheten ved å bare slå på headsettet. Hvis dette er tilfelle, deaktiverer du Bluetooth-funksjonen på den sist tilkoblede enheten, eller slår av strømmen.
- Hvis du ikke kan koble Bluetooth-enheten til headsettet, slett headsettets paringsinformasjon på Bluetooth-enheten og utfør paring igjen. For mer informasjon om hvordan du betjener Bluetooth-enheten kan du se bruksanvisningen som fulgte med Bluetooth-enheten.

Beslektet emne

- [Opprette en trådløs tilkobling til Bluetooth-enheter](#)
- [Pare og koble til med en Bluetooth-enhet](#)
- [Lytte til musikk fra en enhet ved hjelp av en Bluetooth-tilkobling](#)
- [Koble fra Bluetooth-tilkobling \(etter bruk\)](#)

5-055-976-61(1) Copyright 2024 Sony Corporation

Trådløst stereohodesett med støyreduksjon
ULT WEAR

Koble headsettet til 2 enheter samtidig (flerpunkttilkobling)

Når [Connect to 2 devices simultaneously] er slått på med "Sony | Headphones Connect"-appen, kan headsettet koble til 2 enheter via Bluetooth-tilkoblinger samtidig, som lar deg gjøre følgende.

- Vente på et innkommende anrop for 2 smarttelefoner
Du kan høre på musikk som spilles på én smarttelefon med headsettet, vente på et innkommende anrop for begge smarttelefoner og snakke hvis et innkommende anrop kommer inn.

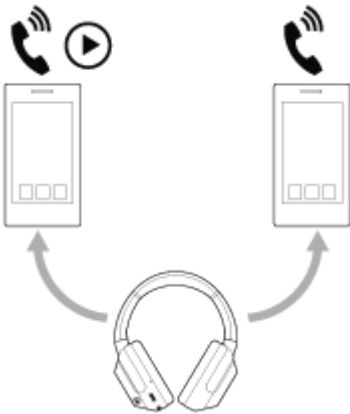

- Bytte musikkavspilling mellom 2 enheter
Du kan bytte musikkavspillingen fra én enhet til den andre uten å koble til Bluetooth på nytt.

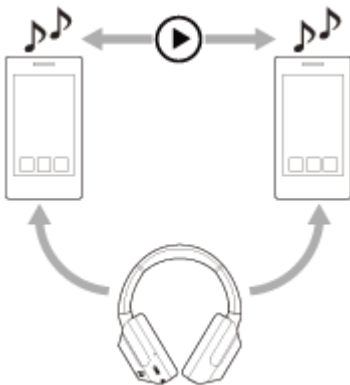

Koble headsettet til 2 enheter samtidig via Bluetooth-tilkobling

Før tilkobling, sørg for at "Sony | Headphones Connect"-appen er installert på én av de 2 enhetene.

- 1 Par headsettet med henholdsvis 2 enheter.
- 2 Betjen enheten som "Sony | Headphones Connect"-appen er installert på for å etablere en Bluetooth-tilkobling med headsettet.
- 3 Slå på [Connect to 2 devices simultaneously] med "Sony | Headphones Connect"-appen.
- 4 Betjen den andre enheten for å etablere en Bluetooth-tilkobling til headsettet.

Når Bluetooth-tilkoblinger er etablert mellom 2 enheter og headsettet, kan en annen paret enhet kobles til via Bluetooth-tilkobling.

Hvis du prøver å opprette en Bluetooth-tilkobling med headsettet ved å betjene den tredje enheten, opprettholdes Bluetooth-tilkoblingen med den siste enheten som spilte av musikk, og Bluetooth-tilkoblingen med den andre enheten kobles fra. Deretter etableres en Bluetooth-tilkobling mellom den tredje enheten og headsettet.

Musikkavspilling når headsettet er koblet til 2 enheter via Bluetooth-tilkoblinger

- Ved avspilling av musikk ved å betjene headsettet, spilles musikken fra enheten som spilte av sist. Hvis du vil spille av musikk fra den andre enheten, stopp avspillingen på enheten som spiller av musikken og start den ved å betjene den andre enheten.
- Selv om du starter avspilling ved å betjene den andre enheten mens musikk spilles på den første enheten, vil musikken fra den første enheten fortsatt høres via headsettet. I dette tilfellet, hvis du stopper avspilling på den første enheten kan du høre musikk fra den andre enheten via headsettet.

Snakke på telefonen når headsettet er koblet til 2 enheter via Bluetooth-tilkoblinger

- Når headsettet er koblet til 2 smarttelefoner e.l. via Bluetooth-tilkoblinger samtidig, vil begge enheter være i standbymodus.
- Når et anrop kommer inn på den første enheten, kan du høre en ringetone via headsettet. Når et anrop kommer inn på den andre enheten mens du snakker i headsettet, kan du høre en ringetone via den andre enheten. Når du avslutter anropet på den første enheten, høres ringetonen fra den andre enheten via headsettet.

Merknad

- Når [Connect to 2 devices simultaneously] er slått på med "Sony | Headphones Connect"-appen, kan ikke LDAC brukes. Kodeksen settes automatisk til tilkoblingen av AAC eller SBC.

Beslektet emne

- [Hva du kan gjøre med "Sony | Headphones Connect"-appen](#)
- [Opprette en trådløs tilkobling til Bluetooth-enheter](#)
- [Kodeks som støttes](#)

Bruke hodetelefonkabelen som følger med

Hvis du bruker headsettet på et sted hvor det er restriksjoner for å bruke Bluetooth-enheter, som om bord i et fly, kan du bruke headsettet som støyreduksjonshodetelefoner mens headsettet er koblet til en enhet via den inkluderte hodetelefonkabelen og headsettet slått på.

1 Koble en avspillingsenhet til hodetelefonkabelinngangskontakten med hodetelefonkabelen som følger med.

Koble den L-formede pluggen til tilkoblingsenheten.

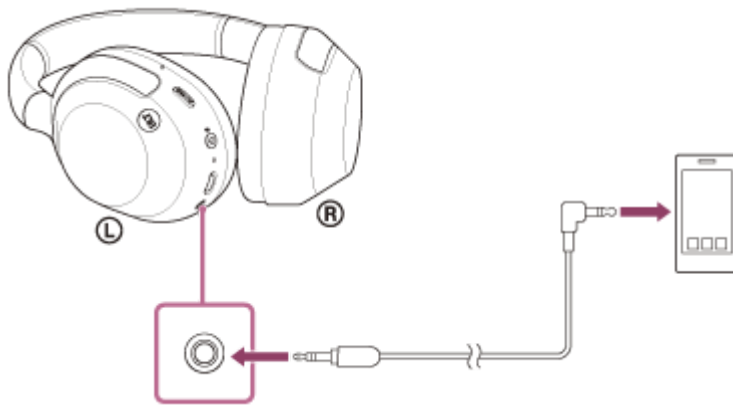

Hint

- Du kan lytte til musikk selv om headsettet er slått av. I så fall kan ikke støyreduksjonsfunksjonen og Bass Control-funksjonen (ULT-knappen) brukes.
- For å bruke støyreduksjonsfunksjonen/omgivelseslydmodusen må du slå på headsettet.
- Headsettet slås av automatisk hvis du kobler den inkluderte hodetelefonkabelen fra headsettet mens det er slått på.
- Når et anrop kommer inn, kan du høre en ringetone via headsettet. Svar anropet med smarttelefonen eller mobiltelefonen og snakk i mikrofonen på telefonen. Du kan høre stemmen til den som ringer fra headsettet. Hvis du kobler hodetelefonkabelen fra smarttelefonen eller mobiltelefonen kan du snakke med mikrofonen og høyttaleren på telefonen.

Merknad

- Bruk kun hodetelefonkabelen som følger med.
- Sørg for at du setter inn kabelen til den klikker. Hvis pluggen ikke er riktig tilkoblet, kan det være at du ikke hører lyden riktig.
- Bluetooth-funksjonen kan ikke brukes når du bruker hodetelefonkabelen.
- Funksjonen Bass Control (ULT-knappen) kan ikke brukes når du bruker hodetelefonkabelen.
- Du kan bruke oppmerksomhetsmodus mens headsettet er koblet til en enhet via den inkluderte hodetelefonkabelen og med headsettet slått på. Utfør operasjoner, som justering av volumet og spill/pause, på avspillingsenheten. Når headsettet er slått av, kan du ikke bruke oppmerksomhetsmodus.
- NC/AMB (støyreduksjon/omgivelseslydmodus)-knappen kan ikke brukes når headsettet er slått av.

Beslektet emne

- Bruke støyreduksjonsfunksjonen
- Gled deg over kraftig basslyd (ULT-knapp)
- Lytte til omgivelseslyd under musikkavspilling (omgivelseslydmodus)
- Raskt lytte til omgivelseslyd (Oppmerksomhetsmodus)

5-055-976-61(1) Copyright 2024 Sony Corporation

Trådløst stereohodesett med støyreduksjon
ULT WEAR

Lytte til musikk fra en enhet ved hjelp av en Bluetooth-tilkobling

Hvis Bluetooth-enheten støtter følgende profiler, kan du høre på musikk og kontrollere enheten fra headsettet via en Bluetooth-tilkobling.

- A2DP (Advanced Audio Distribution Profile)
Du kan høre musikk av høy kvalitet trådløst.
- AVRCP (Audio Video Remote Control Profile)
Du kan justere volumet osv.

Operasjonen kan variere avhengig av Bluetooth-enheten. Se bruksanvisningene som fulgte med Bluetooth-enheten.

1 Koble headsettet til en Bluetooth-enhet.

2 Sett headsettet på ørene.

Se "[Ha på headsettet](#)" for hvordan du har headsettet på ørene.

3 Betjen Bluetooth-enheten for å starte avspilling og justere volumet til et moderat nivå.

4 Juster volumet ved å bruke kontrollpanelet med berøringssensor på hodesettet.

- Øk volumet: Sveip gjentatte ganger opp inntil du finner ønsket volumnivå.

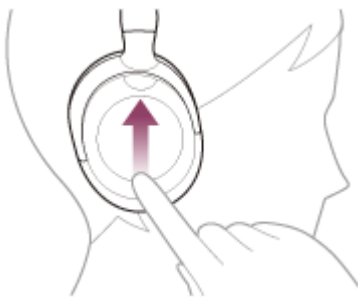

- Senk volumet: Sveip gjentatte ganger ned inntil du finner ønsket volumnivå.



- Endre volumet kontinuerlig: Sveip opp eller ned og hold. Slipp ved ønsket volumnivå.

En alarm lyder når volumet når maksimum eller minimum.

Hint

- Headsettet støtter SCMS-T-innholdsbeskyttelse. Du kan høre på musikk og annen lyd på headsettet fra en enhet som en mobiltelefon eller bærbar TV som støtter SCMS-T-innholdsbeskyttelse.
- Avhengig av Bluetooth-enheten, kan det være nødvendig å justere volumet eller stille inn lydutgangsinstillingen på enheten.
- Headsettet volumet under et anrop og under musikkavspilling kan justeres uavhengig av hverandre. Volumet i telefonsamtaler endres ikke selv om du endrer volumet under avspilling av musikk.

Merknad

- Hvis kommunikasjonsforholdene er dårlige, kan Bluetooth-enheten reagere feil på betjeningen av headsettet.

Beslektet emne

- [Opprette en trådløs tilkobling til Bluetooth-enheter](#)
- [Kontrollere lydenheten \(Bluetooth-tilkobling\)](#)
- [Bruke støyreduksjonsfunksjonen](#)

Trådløst stereohodesett med støyreduksjon
ULT WEAR

Kontrollere lydenheten (Bluetooth-tilkobling)

Hvis Bluetooth-enheten støtter enhetsdriftfunksjonen (kompatibel profil: AVRCP), er følgende operasjoner tilgjengelige. De tilgjengelige funksjonene kan variere avhengig av Bluetooth-enheten, så sjekk bruksanvisningen som fulgte med enheten.

Du kan bruke kontrollpanelet med berøringssensor til å utføre følgende operasjoner.

- Spill/pause: Trykk raskt to ganger på kontrollpanelet med berøringssensor (med et intervall på omtrent 0,4 sekunder).

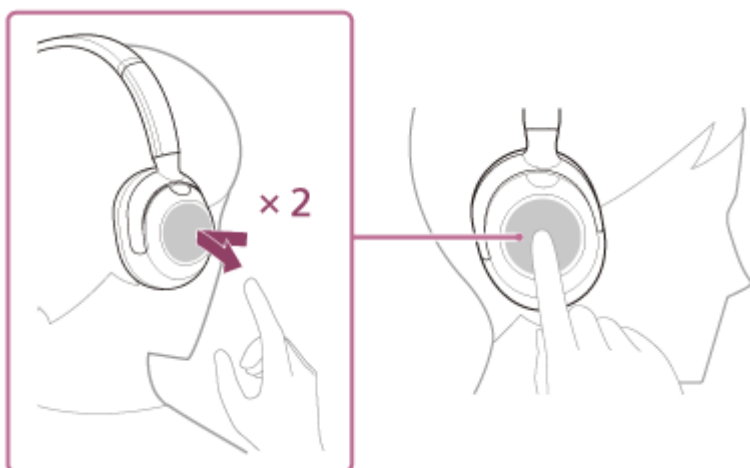

- Hopp til begynnelsen av neste spor: Sveip fremover og slipp.



- Hopp til begynnelsen av forrige spor (eller gjeldende spor under avspilling): Sveip bakover og slipp.

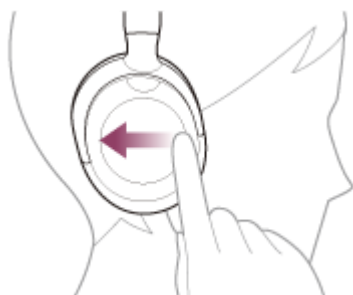

- Spoling fremover: Sveip fremover og hold. (Det tar en stund før spoling fremover starter.) Slipp ved ønsket avspillingspunkt.

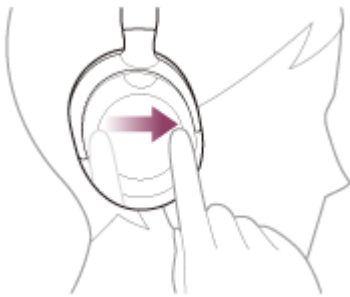

- Spoling bakover: Sveip bakover og hold. (Det tar en stund før spoling bakover starter.) Slipp ved ønsket avspillingspunkt.



- Øk volumet: Sveip gjentatte ganger opp inntil du finner ønsket volumnivå.

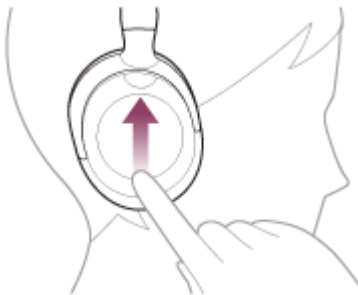

- Senk volumet: Sveip gjentatte ganger ned inntil du finner ønsket volumnivå.



- Endre volumet kontinuerlig: Sveip opp eller ned og hold. Slipp ved ønsket volumnivå.

Merknad

- Hvis kommunikasjonsforholdene er dårlige, kan Bluetooth-enheten reagere feil på betjeningen av headsettet.
- De tilgjengelige funksjonene kan variere avhengig av den tilkoblede enheten, musikkprogramvaren eller appen som brukes. I noen tilfeller kan den fungere på en annen måte eller ikke fungere selv om operasjonene beskrevet over, utføres.

Trådløst stereohodesett med støyreduksjon
ULT WEAR

Koble fra Bluetooth-tilkobling (etter bruk)

1 Koble fra Bluetooth-tilkoblingen ved å betjene Bluetooth-enheten.

Du hører en varsellyd.

2 Slå av headsettet.

Du hører en varsellyd.

Hint

- Når du er ferdig med å spille musikk, kan Bluetooth-tilkoblingen avsluttes automatisk, avhengig av Bluetooth-enheten.

Beslektet emne

- [Slå av headsettet](#)

Trådløst stereohodesett med støyreduksjon
ULT WEAR

Om 360 Reality Audio

Hva er 360 Reality Audio?

360 Reality Audio er en ny musikkopplevelse som bruker Sonys 360 tredimensjonale lydteknologi. Posisjonsinformasjon er knyttet til hver lydkilde som vokal, kor og musikkinstrumenter, og er plassert i et sfærisk rom. Lyttere kan oppleve et tredimensjonalt lydfelt som om de er på en live konsert.

Bruksvilkår

Last ned og bruk en (betalt) app for musikkstrømmetjenester som støtter 360 Reality Audio på iOS en Android-enhet som en smarttelefon.

Ved å optimalisere lydfeltet og headsettets akustiske funksjon med "Sony | Headphones Connect"-appen, får du en mer realistisk følelse.

For mer informasjon om 360 Reality Audio kan du se følgende URL-adresse.

<https://www.sony.net/360RA/>

Merknad

- Tjenesten er ikke tilgjengelig i alle land og regioner.

Hva er støyreduksjon?

Støyreduksjonsfunksjonen genererer antifaselyd mot eksterne omgivelseslyder (som støy i kjøretøy eller støy fra klimaanlegg innendørs) for å redusere eller fjerne omgivelseslyder.

Merknad

- Avhengig av type støy eller om den brukes i et svært stille miljø, kan det hende at du ikke merker støyreduksjonseffektene eller føler at noe støy forsterkes.
- Når du har på headsettet, avhengig av hvordan du bærer headsettet, kan støyreduksjonseffektene reduseres eller en pipelyd (feedback) kan høres. I så fall tar du av headsettet og setter det på igjen.
- Støyreduksjonsfunksjonen fungerer hovedsakelig på støy i lave frekvensbånd som kjøretøy og klimaanlegg. Selv om støyen reduseres, fjernes den ikke helt.
- Når du bruker headsettet i en bil eller på en buss, kan det oppstå støy avhengig av veiforholdene.
- Mobiltelefoner kan forårsake interferens og støy. Hvis dette skjer så flytter du headsettet lengre unna mobiltelefonen.
- Ikke dekk til anropsmikrofonen (A) på venstre headsettenhet og støyreduksjonsmikrofonene (B) på venstre og høyre headsettenheter med hånden osv. Hvis de dekkes, kan effekten av støyreduksjonen eller omgivelseslydmodusen ikke oppnås, eller en pipelyd (feedback) kan høres. Hvis dette er tilfelle, fjerner du hendene, e.l. fra venstre og høyre mikrofoner.

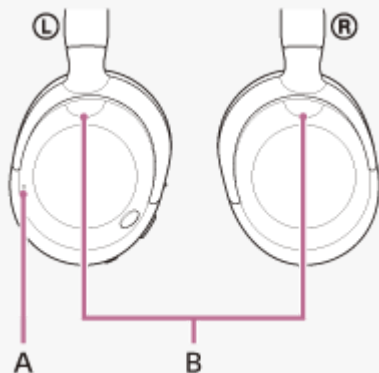

For mer informasjon om hvordan du bruker støyreduksjonsfunksjonen, kan du se følgende relaterte emne.

Beslektet emne

- [Bruke støyreduksjonsfunksjonen](#)

Bruke støyreduksjonsfunksjonen

Hvis du bruker støyreduksjonsfunksjonen kan du høre på musikk uten å bli forstyrret av lyder i miljøet.

1 Slå på headsettet.

Du hører et lydvarsel som indikerer at headsettet er slått på.

Når du bruker headsettet for første gang etter kjøp eller etter initialisering av headsettet, slås støyreduksjonsfunksjonen på automatisk når du slår på headsettet. Eventuelle endringer gjort av innstillinger bevares fra nå av.

2 Trykk flere ganger på NC/AMB (støyreduksjon/omgivelseslydmodus)-knappen (A) for å endre innstillingene til støyreduksjonsfunksjonen.

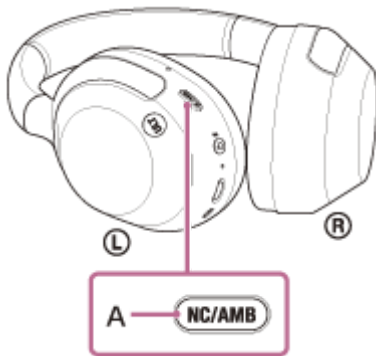

Hver gang du trykker på knappen byttes funksjonen som følger.

Omgivelseslydmodus: PÅ

Du hører en varsellyd.



Støyreduksjonsfunksjon: PÅ

Du hører en varsellyd.

Om videoen med bruksanvisning

Se videoen for hvordan du bruker støyreduksjonsfunksjonen (lydforklaring er ikke tilgjengelig).

https://rd1.sony.net/help/mdr/mov0068/h_zz/

Hint

- Hvis du kobler til den inkluderte hodetelefonkabelen mens støyreduksjonsfunksjonen brukes med en Bluetooth-tilkobling slås Bluetooth-funksjonen av, men du kan fortsette å bruke støyreduksjonsfunksjonen.
- Når du bruker headsettet som vanlige hodetelefoner, slå av headsettet og bruk hodetelefonkabelen som følger med.
- Du kan også endre innstillingene til støyreduksjonsfunksjonen og omgivelseslydmodusen med "Sony | Headphones Connect"-appen.
- Du kan velge én av følgende på "Sony | Headphones Connect"-appen for å stille inn hvordan du ønsker at funksjonene skal endres når du trykker på NC/AMB (støyreduksjon/omgivelseslydmodus)-knappen.
 - Støyreduksjonsfunksjon: PÅ ➔ Omgivelseslydmodus: PÅ ➔ Støyreduksjonsfunksjon: AV/Omgivelseslydmodus: AV

- Støyreduksjonsfunksjon: PÅ ➡ Omgivelseslydmodus: PÅ
- Omgivelseslydmodus: PÅ ➡ Støyreduksjonsfunksjon: AV/Omgivelseslydmodus: AV
- Støyreduksjonsfunksjon: PÅ ➡ Støyreduksjonsfunksjon: AV/Omgivelseslydmodus: AV

Beslektet emne

- [Om stemmeveiledningen](#)
- [Slå på headsettet](#)
- [Hva er støyreduksjon?](#)
- [Lytte til omgivelseslyd under musikkavspilling \(omgivelseslydmodus\)](#)
- [Hva du kan gjøre med "Sony | Headphones Connect"-appen](#)

5-055-976-61(1) Copyright 2024 Sony Corporation

Lytte til omgivelseslyd under musikkavspilling (omgivelseslydmodus)

De innebygde mikrofonene i venstre og høyre headsettenhet gjør det enklere å høre omgivelseslyd. Du kan høre omgivelseslyd mens du hører på musikk.

1 Slå på headsettet.

Du hører et lydvarsel som indikerer at headsettet er slått på.

Når du bruker headsettet for første gang etter kjøp eller etter initialisering av headsettet, slås støyreduksjonsfunksjonen på automatisk når du slår på headsettet. Eventuelle endringer gjort av innstillinger bevares fra nå av.

2 Trykk på NC/AMB (støyreduksjon/omgivelseslydmodus)-knappen (A) for å bytte til omgivelseslydmodusen.

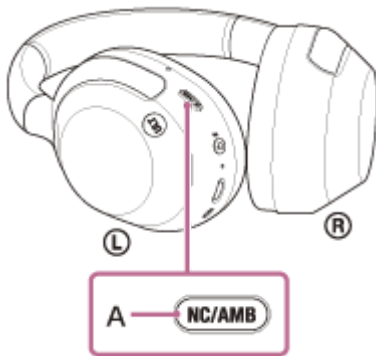

Hver gang du trykker på knappen byttes funksjonen som følger.

Støyreduksjonsfunksjon: PÅ

Du hører en varsellyd.



Omgivelseslydmodus: PÅ

Du hører en varsellyd.

Om videoen med bruksanvisning

Se videoen for å se hvordan du bruker omgivelseslydmodus (lydforklaring er ikke tilgjengelig).

https://rd1.sony.net/help/mdr/mov0068/h_zz/

Hint

- Innstillinger for omgivelseslydmodus endret med "Sony | Headphones Connect"-appen, lagres i headsettet. Når du endrer innstillingene kan du høre på musikk med de lagrede innstillingene ved å bare slå på omgivelseslydmodusen selv når headsettet er koblet til andre enheter som ikke har "Sony | Headphones Connect"-appen installert.
- Du kan velge én av følgende på "Sony | Headphones Connect"-appen for å stille inn hvordan du ønsker at funksjonene skal endres når du trykker på NC/AMB (støyreduksjon/omgivelseslydmodus)-knappen.
 - Støyreduksjonsfunksjon: PÅ ➔ Omgivelseslydmodus: PÅ ➔ Støyreduksjonsfunksjon: AV/Omgivelseslydmodus: AV
 - Støyreduksjonsfunksjon: PÅ ➔ Omgivelseslydmodus: PÅ
 - Omgivelseslydmodus: PÅ ➔ Støyreduksjonsfunksjon: AV/Omgivelseslydmodus: AV

Merknad

- Avhengig av omgivelsesforholdene og type/volumet til lydavspillingen kan det hende at omgivelseslyder ikke kan høres selv om omgivelseslydmodusen brukes. Ikke bruk headsettet på stedet hvor det kan være farlig om du ikke kan høre omgivelseslyder som på veien med biler og sykler.
- Hvis headsettet ikke settes riktig på ørene, kan det hende at omgivelseslydmodusen ikke fungerer riktig. Ha på headsettet riktig.
- Avhengig av miljøet kan vindstøy øke når omgivelseslydmodusen er slått på. I så fall kansellerer du stemmefokuset med "Sony | Headphones Connect"-appen. Hvis vindstøyen fremdeles er betydelig kan du slå av omgivelseslydmodusen.

Beslektet emne

- [Om stemmeveiledningen](#)
- [Bruke støyreduksjonsfunksjonen](#)
- [Hva du kan gjøre med "Sony | Headphones Connect"-appen](#)

Trådløst stereohodesett med støyreduksjon
ULT WEAR

Raskt lytte til omgivelseslyd (Oppmerksomhetsmodus)

Denne funksjonen skrur ned musikk, ringelyder og ringetonen så omgivelseslyder lett kan høres. Oppmerksomhetsmodus er nyttig for å raskt høre på togannonseringer osv.

Aktivere oppmerksomhetsmodusen

Berør hele kontrollpanelet med berøringssensor (A) på headsettet. Oppmerksomhetsmodus aktiveres kun når du berører kontrollpanelet med berøringssensor.

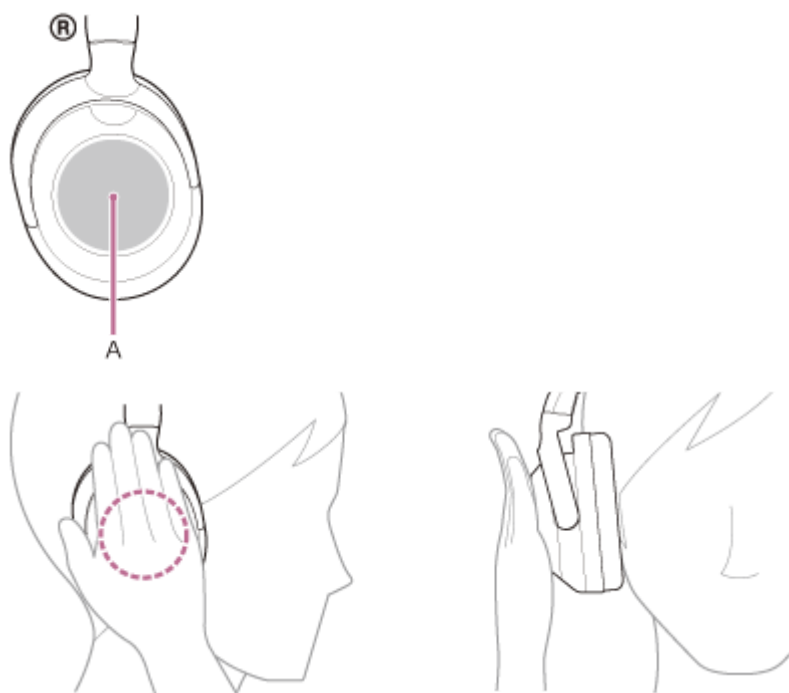

Deaktivere oppmerksomhetsmodus

Løft hånden fra kontrollpanelet med berøringssensor.

Om videoen med bruksanvisning

Se videoen for å se hvordan du bruker oppmerksomhetsmodus (lydforklaring er ikke tilgjengelig).

https://rd1.sony.net/help/mdr/mov0069/h_zz/

Merknad

- Hvis du berører på følgende måte fungerer ikke funksjonen riktig.
 - Hele kontrollpanelet med berøringssensor dekkes ikke.



– Berøringssensor med kontrollpanel berøres ikke.



- Avhengig av omgivelsesforholdene og type/volumet til lydavspillingen kan hende at omgivelseslyden ikke kan høres selv om oppmerksomhetsmodusen brukes. Ikke bruk headsettet på stedet hvor det kan være farlig om du ikke kan høre omgivelseslyder som på veien med biler og sykler.
- Hvis headsettet ikke brukes riktig, kan det hende at oppmerksomhetsmodus ikke fungerer riktig. Ha på headsettet riktig.

Trådløst stereohodesett med støyreduksjon
ULT WEAR

Gled deg over kraftig basslyd (ULT-knapp)

Du kan enkelt fremheve basslyd ved å bruke ULT-knappen.

For å aktivere ULT-knappens basseffekt

Når headsettet slås på, aktiveres denne funksjonen automatisk.

Når du bruker headsettet for første gang etter kjøp eller etter initialisering av headsettet, er denne funksjonen satt til ULT1 automatisk. Eventuelle endringer gjort av innstillinger bevares fra nå av.

For å endre ULT-knappinnstillingen

Hver gang ULT-knappen (A) trykkes, endres funksjonen til ULT1, ULT2 og AV i denne rekkefølgen.

Du hører et lydvarsel hver gang innstillingen endres.

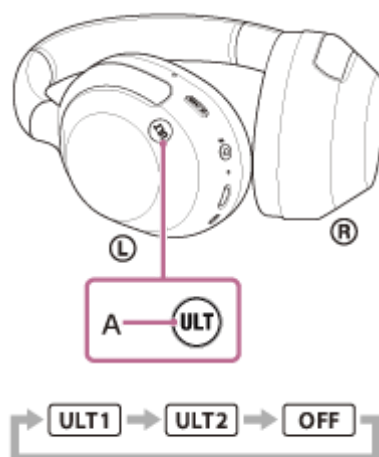

ULT1: Denne innstillingen understreker det dype bassområdet over andre lyder.

ULT2: Denne innstillingen understreker kraftig lyd mer enn ULT1.

AV: Slukker ULT-knappinnstillingen.

Hint

- Du kan også bruke "Sony | Headphones Connect"-appen til å bytte ULT-knappinnstillingen til ULT1/ULT2/AV.

Merknad

- Når CLEAR BASS er satt til høy, kan det være vanskelig å oppnå effekten av ULT2.
- ULT1/ULT2/AV-innstillingen opprettholdes selv etter at headsettet er slått av. Når headsettet er slått på, fungerer denne funksjonen i samme innstilling som før det ble slått av.
- ULT-knappen er deaktivert under et anrop.

Beslektet emne

- [Hva du kan gjøre med "Sony | Headphones Connect"-appen](#)

Trådløst stereohodesett med støyreduksjon
ULT WEAR

Om lyd kvalitetsmodusen

Følgende to lyd kvalitetsmoduser kan velges under Bluetooth-avspilling. Du kan bytte innstillingene og sjekke lyd kvalitetsmodusen med "Sony | Headphones Connect"-appen.

Prioritering av lyd kvalitet: Prioriterer lyd kvaliteten (standard).

Prioritering av stabil forbindelse: Prioriterer den stabile tilkoblingen.

- Når du vil prioritere lyd kvaliteten, velger du "Prioritering av lyd kvalitet".
- Hvis tilkoblingen er ustabil, som når lyden kun produseres av og til, velg "Prioritering av stabil forbindelse".

Merknad

- Avspillingstiden kan bli kortere avhengig av lyd kvaliteten og forholdene som du bruker headsettet under.
- Avhengig av forholdene hvor du bruker headsettet kan intermitterende lyd fortsatt oppstå selv om "Prioritering av stabil forbindelse" er valgt.

Beslektet emne

- [Hva du kan gjøre med "Sony | Headphones Connect"-appen](#)

Trådløst stereohodesett med støyreduksjon
ULT WEAR

Kodeks som støttes

En kodek er en "lydkodingsalgoritme" som brukes ved overføring av lyd trådløst via en Bluetooth-tilkobling. Headsettet støtter følgende tre kodeker for musikkavspilling via en A2DP-tilkobling: SBC, AAC og LDAC.

- SBC

Dette er en forkortelse for Subband Codec.
SBC er den standard lydkodingsteknologien som brukes på Bluetooth-enheter.
Alle Bluetooth-enheter støtter SBC.

- AAC

Dette er en forkortelse for Advanced Audio Coding.
AAC brukes hovedsakelig av Apple-produkter som iPhone, og gir høyere lyd kvalitet enn SBC.

- LDAC

LDAC er en lydkodingsteknologi utviklet av Sony som muliggjør overføring av High-Resolution (Hi-Res) Audio-innhold, selv over en Bluetooth-tilkobling.
Til forskjell fra andre Bluetooth-kompatible kodingsteknologier som SBC, betjener den uten noe nedkonvertering av High-Resolution Audio-innhold*.
Det lar omtrent 3 ganger mer data** enn andre teknologier bli overført over et Bluetooth trådløst nettverk med enestående lyd kvalitet, som bruker effektiv koding og optimalisert pakking.

* ekskludert innhold i DSD-format.

** sammenlignet med SBC når bithastigheten på 990 kbps (96/48 kHz) eller 909 kbps (88,2/44,1 kHz) er valgt.

Når musikken i en av kodekene ovenfor overføres fra en tilkoblet enhet, bytter headsettet automatisk til denne kodeken og spiller av musikken i samme kodek.

Hvis den tilkoblede enheten støtter en kodek av høyere lyd kvalitet enn SBC, kan det hende at du må stille inn enheten på forhånd for å høre på musikk med ønsket kodek fra støttede kodeker.

Se bruksanvisningene som fulgte med enheten angående innstilling av kodeken.

Beslektet emne

- [Om lyd kvalitetsmodusen](#)

Trådløst stereohodesett med støyreduksjon
ULT WEAR

Om DSEE-funksjonen

DSEE-funksjonen utfyller høyfrekvent lyd, som ofte går tapt fra komprimerte lydkilder, i headsettet til tilsvarende CD-lydkvalitet.

Lydkilder komprimert av strømmingavspilling, MP3, Bluetooth overføringskodek, osv. spilles med naturlig og ekspansiv lyd.

DSEE-funksjonen kan settes opp i "Sony | Headphones Connect"-appen, og er kun tilgjengelig når den er tilkoblet headsettet via en Bluetooth-tilkobling.

Avhengig av spesifikasjonene for avspillingsenheten, kan DSEE-funksjonen være deaktivert ved sending av en komprimert lydkilde med LDAC.

Merknad

- Når DSEE er stilt inn til [Auto] er tilgjengelig driftstid redusert.

Beslektet emne

- [Hva du kan gjøre med "Sony | Headphones Connect"-appen](#)

Motta et anrop

Du kan ha håndfrisantaler med en smarttelefon eller mobiltelefon som støtter Bluetooth-profilen HFP (Hands-free Profile) eller HSP (Headset Profile), via en Bluetooth-tilkobling.

- Hvis smarttelefonen eller mobiltelefonen støtter både HFP og HSP, stiller du inn HFP.
- Operasjonen kan variere avhengig av smarttelefonen eller mobiltelefonen. Se bruksanvisningene som fulgte med smarttelefonen eller mobiltelefonen.
- Avhengig av den tilkoblede enheten eller applikasjonen du bruker, kan det hende at funksjonene ikke fungerer riktig selv om du prøver å betjene dem med headsettet.

Ringetone

Når et anrop kommer inn høres en ringetone fra headsettet og indikatoren (blå) blinker raskt. Du vil høre en av følgende ringetoner, avhengig av smarttelefonen eller mobiltelefonen.

- Ringetone stilt inn på headsettet
- Ringetone stilt inn på smarttelefonen eller mobiltelefonen
- Ringetone kun for en Bluetooth-tilkobling stilt inn på smarttelefonen eller mobiltelefonen

- 1 Koble headsettet til en smarttelefon eller mobiltelefon via en Bluetooth-tilkobling på forhånd.**
- 2 Når du hører ringetonen, trykk raskt to ganger på kontrollpanelet med berøringssensor (med et intervall på omtrent 0,4 sekunder) for å motta anropet.**

Når du mottar et anrop under musikkavspilling, pauser avspillingen og en ringetone høres fra headsettet.

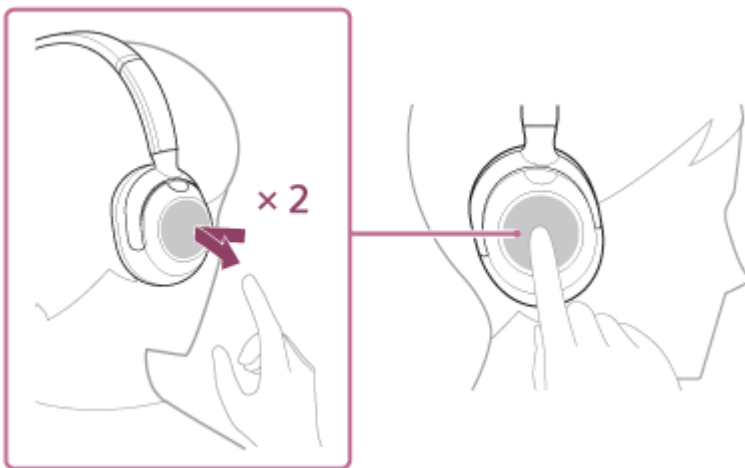

Headsettet har mikrofoner som fanger opp lyd fra alle retninger. Du kan snakke uten å bekymre deg om mikrofonens posisjon.

Hvis ingen ringetone høres via headsettet

- Headsettet kan kanskje ikke kobles til smarttelefonen eller mobiltelefonen over HFP eller HSP. Kontroller tilkoblingsstatusen på smarttelefonen eller mobiltelefonen.
- Hvis musikkavspillingen ikke pauser automatisk, bruk avspillingsenheten til å pause avspillingen.

- 3 Juster volumet ved å bruke kontrollpanelet med berøringssensor.**

- Øk volumet: Sveip gjentatte ganger opp inntil du finner ønsket volumnivå.

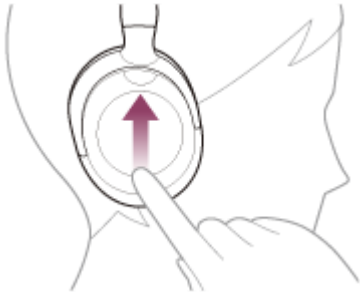

- Senk volumet: Sveip gjentatte ganger ned inntil du finner ønsket volumnivå.



- Endre volumet kontinuerlig: Sveip opp eller ned og hold. Slipp ved ønsket volumnivå.

En alarm lyder når volumet når maksimum eller minimum.

4 Når du er ferdig, trykk raskt to ganger på kontrollpanelet med berøringssensor (med et intervall på omtrent 0,4 sekunder) for å avslutte anropet.

Hvis du mottok et anrop under musikkavspilling, fortsetter musikkavspillingen automatisk når anropet er over.

Hint

- Når du mottar et anrop når du bruker en smarttelefon eller mobiltelefon, kan noen smarttelefoner eller mobiltelefoner motta et anrop med telefonen i stedet for headsettet. Overfør anropet til headsettet på smarttelefonen eller mobiltelefonen.
- Volumet til et anrop kan kun justeres under en telefonsamtale.
- Headsettetvolumet under et anrop og under musikkavspilling kan justeres uavhengig av hverandre. Selv om du ikke endrer volumet under et anrop endres ikke volumet på musikkavspillingen.

Merknad

- Avhengig av den tilkoblede enheten eller avspillingsapplikasjonen du bruker, når du mottar et anrop under musikkavspilling, kan det hende at avspillingen ikke fortsetter automatisk selv etter at anropet er ferdig.
- Bruk en smarttelefon eller mobiltelefon minst 50 cm fra headsettet. Støy kan oppstå hvis smarttelefonen eller mobiltelefonen er for nær headsettet.
- Stemmen din vil høres fra headsettet gjennom headsettets mikrofon (Sidetone-funksjon). I dette tilfellet kan lyder fra omgivelsene eller lyder fra betjening av headsettet høres gjennom headsettet, men dette er ikke en feil.

Beslektet emne

- [Opprette en trådløs tilkobling til Bluetooth-enheter](#)
- [Gjøre et anrop](#)
- [Funksjoner for et anrop](#)

Gjøre et anrop

Du kan ha håndfrisantaler med en smarttelefon eller mobiltelefon som støtter Bluetooth-profilen HFP (Hands-free Profile) eller HSP (Headset Profile), via en Bluetooth-tilkobling.

- Hvis smarttelefonen eller mobiltelefonen støtter både HFP og HSP, stiller du inn HFP.
- Operasjonen kan variere avhengig av smarttelefonen eller mobiltelefonen. Se bruksanvisningene som fulgte med smarttelefonen eller mobiltelefonen.
- Avhengig av den tilkoblede enheten eller applikasjonen du bruker, kan det hende at funksjonene ikke fungerer riktig selv om du prøver å betjene dem med headsettet.

1 Koble headsettet til en smarttelefon eller mobiltelefon via en Bluetooth-tilkobling.

2 Betjen smarttelefonen eller mobiltelefonen for å opprette et anrop.

Når du oppretter et anrop høres en ringetone fra headsettet.

Hvis du gjør et anrop under musikkavspilling, stopper avspillingen midlertidig.

Bruk smarttelefonen eller mobiltelefonen til å overføre anropet til headsettet.

Headsettet har mikrofoner som fanger opp lyd fra alle retninger. Du kan snakke uten å bekymre deg om mikrofonens posisjon.

3 Juster volumet ved å bruke kontrollpanelet med berøringssensor.

- Øk volumet: Sveip gjentatte ganger opp inntil du finner ønsket volumnivå.

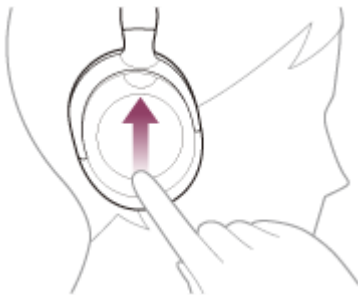

- Senk volumet: Sveip gjentatte ganger ned inntil du finner ønsket volumnivå.



- Endre volumet kontinuerlig: Sveip opp eller ned og hold. Slipp ved ønsket volumnivå.

En alarm lyder når volumet når maksimum eller minimum.

4 Når du er ferdig, trykk raskt to ganger på kontrollpanelet med berøringssensor (med et intervall på omtrent 0,4 sekunder) for å avslutte anropet.

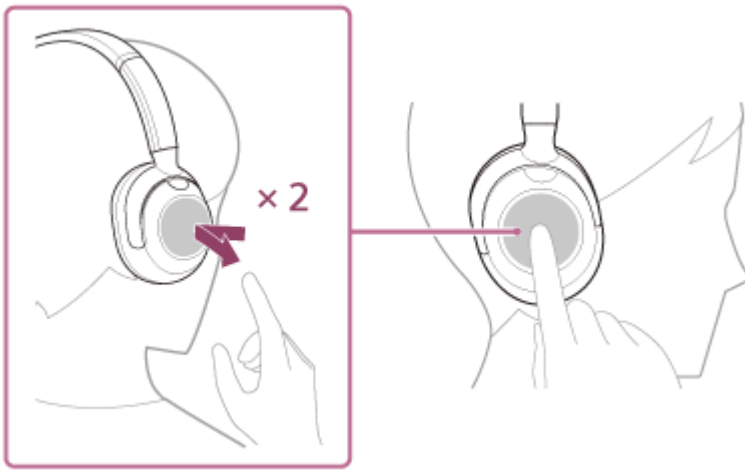

Hvis du gjorde et anrop under musikkavspilling fortsetter musikkavspillingen automatisk når anropet er over.

Hint

- Volumet til et anrop kan kun justeres under en telefonsamtale.
- Headsettvolümet under et anrop og under musikkavspilling kan justeres uavhengig av hverandre. Selv om du ikke endrer volumet under et anrop endres ikke volumet på musikkavspillingen.

Merknad

- Avhengig av den tilkoblede enheten eller avspillingsapplikasjonen du bruker, når du gjør et anrop under musikkavspilling, kan det hende at avspillingen ikke fortsetter automatisk selv etter at anropet er ferdig.
- Bruk en smarttelefon eller mobiltelefon minst 50 cm fra headsettet. Støy kan oppstå hvis smarttelefonen eller mobiltelefonen er for nær headsettet.
- Stemmen din vil høres fra headsettet gjennom headsettets mikrofon (Sidetone-funksjon). I dette tilfellet kan lyder fra omgivelsene eller lyder fra betjening av headsettet høres gjennom headsettet, men dette er ikke en feil.

Beslektet emne

- [Opprette en trådløs tilkobling til Bluetooth-enheter](#)
- [Motta et anrop](#)
- [Funksjoner for et anrop](#)

Trådløst stereohodesett med støyreduksjon
ULT WEAR

Funksjoner for et anrop

Funksjonene som er tilgjengelige under et anrop kan variere avhengig av profilen som støttes av smarttelefonen eller mobiltelefonen. Selv om profilen er den samme, kan de tilgjengelige funksjonene også variere avhengig av smarttelefonen eller mobiltelefonen.

Avhengig av den tilkoblede enheten eller applikasjonen du bruker, kan det hende at funksjonene ikke fungerer riktig selv om du prøver å betjene dem med berøringssensor med kontrollpanel.

Se bruksanvisningene som fulgte med smarttelefonen eller mobiltelefonen.

Støttet profil: HFP (Hands-free Profile)

Under standby/musikkavspilling

- Hold fingeren på kontrollpanelet med berøringssensor for å starte taleoppringingsfunksjonen til smarttelefonen/mobiltelefonen eller aktiver Google app på Android-smarttelefonen eller Siri på iPhone.



Utgående anrop

- Trykk raskt to ganger på kontrollpanelet med berøringssensor (med et intervall på 0,4 sekunder) for å avbryte et utgående anrop.

Innkommende anrop

- Trykk to ganger på kontrollpanelet med berøringssensor for å besvare et anrop.
- Hold fingeren på kontrollpanelet med berøringssensor for å avvise et anrop.

Under et anrop

- Trykk to ganger på kontrollpanelet med berøringssensor for å avslutte et anrop.

Støttet profil: HSP (Headset Profile)

Utgående anrop

- Trykk to ganger på kontrollpanelet med berøringssensor for å avbryte et utgående anrop.

Innkommende anrop

- Trykk to ganger på kontrollpanelet med berøringssensor for å besvare et anrop.

Under et anrop

- Trykk to ganger på kontrollpanelet med berøringssensor for å avslutte et anrop.

Beslektet emne

- [Motta et anrop](#)
- [Gjøre et anrop](#)

5-055-976-61(1) Copyright 2024 Sony Corporation

Foreta et videoanrop på datamaskinen

Når du foretar et videoanrop på datamaskinen, kan du snakke trådløst med headsettet.

- 1 Koble headsettet til datamaskinen via en Bluetooth-forbindelse.**
- 2 Åpne videoanropsapplikasjonen på datamaskinen.**
- 3 Kontroller innstillingene* i videoanropsapplikasjonen.**
 - Når du foretar et videoanrop på datamaskinen, velger du anropsforbindelser (HFP/HSP) og ikke musikkavspillingsforbindelser (A2DP). Et videoanrop er ikke tilgjengelig hvis du velger musikkavspillingsforbindelser.
 - I høyttalerinnstillingene velger du anropsforbindelser [Headset (ULT WEAR Hands-Free)]**. ([Headphones (ULT WEAR Stereo)]** er for musikkavspillingsforbindelser.)
 - I mikrofoninnstillingene velger du anropsforbindelser [Headset (ULT WEAR Hands-Free)]**.
 - Avhengig av videoanropsapplikasjonen du bruker, kan det hende at anropsforbindelser [Headset (ULT WEAR Hands-Free)]** eller musikkavspillingsforbindelser [Headphones (ULT WEAR Stereo)]** ikke kan velges i høyttaler- eller mikrofoninnstillinger, og kun [ULT WEAR] vises. I så fall, velg [ULT WEAR].
 - Se webområdet for brukerstøtte for ofte stilte spørsmål og svar.

* Avhengig av videoanropsapplikasjonen du bruker kan, det hende at denne funksjonen ikke er tilgjengelige.

** Navn kan variere avhengig av datamaskinen eller videoanropsapplikasjonen du bruker.

Hint

- Når innstillingene til videoanropsapplikasjonen ikke kan kontrolleres eller anropsforbindelser [Headset (ULT WEAR Hands-Free)] ikke kan velges, velger du [Headset (ULT WEAR Hands-Free)] i innstillingene på datamaskinen for å opprette forbindelser. Se "[Koble til en paret datamaskin \(Windows 11\)](#)", "[Koble til en paret datamaskin \(Windows 10\)](#)" eller "[Koble til en paret datamaskin \(Mac\)](#)".

Merknad

- Avhengig av datamaskinen eller applikasjonen du bruker kan det hende at headsettet ikke fungerer riktig under et videoanrop. Dette kan forbedres ved å starte datamaskinen på nytt.

Beslektet emne

- [Opprette en trådløs tilkobling til Bluetooth-enheter](#)
- [Pare og koble til med en datamaskin \(Windows® 11\)](#)
- [Pare og koble til med en datamaskin \(Windows 10\)](#)
- [Pare og koble til med en datamaskin \(Mac\)](#)
- [Koble til en paret datamaskin \(Windows 11\)](#)
- [Koble til en paret datamaskin \(Windows 10\)](#)
- [Koble til en paret datamaskin \(Mac\)](#)

- [Koble fra Bluetooth-tilkobling \(etter bruk\)](#)
- [Webområde for brukerstøtte](#)

5-055-976-61(1) Copyright 2024 Sony Corporation

Trådløst stereohodesett med støyreduksjon
ULT WEAR

Koble fra Bluetooth-tilkobling (etter bruk)

1 Koble fra Bluetooth-tilkoblingen ved å betjene Bluetooth-enheten.

Du hører en varsellyd.

2 Slå av headsettet.

Du hører en varsellyd.

Hint

- Når du er ferdig med å spille musikk, kan Bluetooth-tilkoblingen avsluttes automatisk, avhengig av Bluetooth-enheten.

Beslektet emne

- [Slå av headsettet](#)

Trådløst stereohodesett med støyreduksjon
ULT WEAR

Bruke Google Assistant

Med Google Assistant-funksjonen som følger med smarttelefonen, kan du snakke i headsettets mikrofon for å betjene smarttelefonen eller utføre et søk.

Kompatible smarttelefoner

- Smarttelefoner installert med Android™ 6.0 eller senere

1 Åpne appen "Sony | Headphones Connect", og still inn kontrollpanelet med berøringssensor som Google Assistant-funksjonen.

Når du bruker Google Assistant for første gang, åpner du appen Google Assistant og trykker på [Finish headphones setup] i Samtale-visningen. Følg anvisningene på skjermen for å fullføre Google Assistants innledende oppsett.

For mer informasjon om "Sony | Headphones Connect"-appen kan du se følgende URL-adresse.

https://rd1.sony.net/help/mdr/hpc/h_zz/

2 Si "Ok Google" eller bruk kontrollpanelet med berøringssensor for å bruke Google Assistant.



- Hold fingeren på kontrollpanelet med berøringssensor for å si en talekommando, og løft fingeren for å fullføre talekommandoen.
- Hvis ingen talekommando registreres mens du holder fingeren på kontrollpanelet med berøringssensor, leses varslers når fingeren løftes.

For mer informasjon om Google Assistant kan du se følgende webside:

<https://assistant.google.com>

Betjene headsettet med Google Assistant

Ved å si spesifikke ord til Google Assistant kan du gjøre innstillinger for støyreduksjon eller andre operasjoner på headsettet.

For mer informasjon kan du se følgende webside*:

<https://support.google.com/assistant/answer/7172842#headphones>

* Headsettet er ikke kompatibelt med alle spesifikasjoner beskrevet på websiden.

Hint

- Sjekk eller oppdater programvareversjonen til headsettet med "Sony | Headphones Connect"-appen.
- Når Google Assistant ikke er tilgjengelig fordi den ikke er koblet til nettverket, høres stemmeveiledningen "The Google Assistant is not connected" (Google Assistant er ikke tilkoblet).
- Hvis du ikke ser [Finish headphones setup] på Samtale-visningen til Google Assistant-appen, fjern paringsinformasjonen for headsettet fra Bluetooth-innstillingene på smarttelefonen og utfør paringen igjen.
- Det er ikke mulig å tilordne taleassistent til berøringssensor med kontrollpanel.

Merknad

- Hvis funksjonen til berøringssensor med kontrollpanel er angitt som Google Assistant-knappen, kan ikke talehjelpfunksjonen (Google app) brukes.
- Hvis funksjonen til berøringssensor med kontrollpanel er angitt som Google Assistant-knappen, kan ikke talehjelpfunksjonen (Siri) brukes.
- Hvis funksjonen til berøringssensor med kontrollpanel er angitt som Google Assistant, kan ikke Amazon Alexa brukes fra headsettet.
- Google Assistant er ikke tilgjengelig i alle språk, land og regioner.
- Funksjonen for å betjene headsettet med Google Assistant er avhengig av spesifikasjonene til Google Assistant.
- Spesifikasjonene til Google Assistant kan endres uten varsel.
- For detaljer om tjenestene som leveres av andre firmaer som Google Assistant eller Amazon Alexa, kontakt tjenesteleverandøren direkte.
Sony påtar seg ikke noe ansvar for problemer som misforståelser knyttet til tjenestene som leveres av andre firmaer.

Trådløst stereohodesett med støyreduksjon
ULT WEAR

Bruke Amazon Alexa

Med Amazon Alexa-appen installert på en mobil enhet som en smarttelefon, kan du snakke i headsettets mikrofon for å betjene den mobile enheten eller utføre et søk.

Kompatible smarttelefoner

- OS-versjonen som støtter den siste versjonen av Amazon Alexa-appen på Android eller iOS
- Installasjon av den nyeste Amazon Alexa-appen kreves.

1 Slå på headsettet og koble det til smarttelefonen via Bluetooth-tilkoblingen.

2 Åpne Amazon Alexa-appen.

Når du bruker Amazon Alexa første gang, må du logge på med Amazon-kontoen og sette opp headsettet for Amazon Alexa-appen. For detaljer, se "Registrere headsettet med Amazon Alexa appen (første oppsett av Amazon Alexa)".

3 Si aktiveringsordet* ("Alexa") eller betjen kontrollpanelet med berøringssensor for å bruke Amazon Alexa.



- Hold fingeren på kontrollpanelet med berøringssensor for å si en talekommando.
- Den kanselleres automatisk hvis ingen tale kommer.

* For å angi aktiveringsordet, aktiver [Activate Voice Assistant with your Voice] på "Sony | Headphones Connect"-appen.

Hvis du vil ha mer informasjon om Amazon Alexa og tilhørende funksjonalitet, kan du gå til følgende nettside:
<https://www.amazon.com/b?node=16067214011>

Registrere headsettet med Amazon Alexa-appen (første oppsett av Amazon Alexa)

1. Trykk på [More]-ikonet nederst til høyre på Amazon Alexa-appskjermbildet og trykk på [Add a Device].
2. Merk av for [Headphones] på skjermbildet [Which device would you like to set up?].
3. Fra [AVAILABLE DEVICES] på [Select your device]-skjermen, velg [ULT WEAR].
Hvis du ikke finner [ULT WEAR] i [AVAILABLE DEVICES], er ikke headsettet koblet til smarttelefonen via Bluetooth-tilkobling. Koble headsettet til smarttelefonen via Bluetooth-tilkobling.

4. Trykk på [CONTINUE] på skjermbildet [Set up Alexa on your ULT WEAR].
Hvis skjermbildet [This will override the current voice assistant on this accessory] vises, trykker du på [CONTINUE].
5. På skjermbildet [Setup Complete], trykk på [DONE].
Når de innledende innstillingene er fullført, endres funksjonen på berøringssensor med kontrollpanel til Amazon Alexa.

Hint

- Sjekk eller oppdater programvareversjonen til headsettet med "Sony | Headphones Connect"-appen.
- Når Amazon Alexa ikke er tilgjengelig fordi den ikke er koblet til nettverket, høres stemmeveiledningen "Either your mobile device isn't connected; or you need to open the Alexa App and try again" (Enten er ikke din mobile enhet tilkoblet eller du må åpne Alexa-appen og prøve igjen).
- Når du har satt opp headsettet til Amazon Alexa, endres funksjonen på berøringssensor med kontrollpanel til Amazon Alexa. For å endre funksjonen til berøringssensor med kontrollpanel, bruk "Sony | Headphones Connect"-appen.
Tilsvarende kan du konfigurere berøringssensor med kontrollpanel tilbake til Amazon Alexa hvis du tidligere har koblet til Amazon Alexa, men har byttet funksjonen til en annen.
- Det er ikke mulig å tilordne taleassistent til berøringssensor med kontrollpanel.

Merknad

- Hvis funksjonen til berøringssensor med kontrollpanel er angitt som Amazon Alexa, kan ikke talehjelpfunksjonen (Google app) brukes.
- Hvis funksjonen til berøringssensor med kontrollpanel er angitt som Amazon Alexa, kan ikke talehjelpfunksjonen (Siri) brukes.
- Hvis funksjonen til berøringssensoren med kontrollpanel er angitt som Amazon Alexa, kan ikke Google Assistant brukes fra headsettet.
- Amazon Alexa er ikke tilgjengelig på alle språk eller i alle land/regioner. Alexa-funksjoner og funksjonalitet kan variere avhengig av sted.
- For detaljer om tjenestene som leveres av andre firmaer som Google Assistant eller Amazon Alexa, kontakt tjenesteleverandøren direkte.
Sony påtar seg ikke noe ansvar for problemer som misforståelser knyttet til tjenestene som leveres av andre firmaer.

Bruke stemmefunksjonen (Google app)

Ved å bruke Google app som følger med Android-smarttelefonen, kan du snakke inn i headsettets mikrofon for å betjene Android-smarttelefonen.

1 Still inn hjelp- og taleinndatavalget til Google app.

På Android-smarttelefonen velger du [Settings] - [Apps & notifications] - [Advanced] - [Default apps] - [Assist & voice input], og angir [Assist app] til Google app.

Operasjonen ovenfor er et eksempel. Se bruksanvisningen til Android-smarttelefonen for detaljer.

Merk: Den siste versjonen av Google app kan være nødvendig.

For mer informasjon om Google app se bruksanvisningene eller websiden for kundestøtte til Android-smarttelefonen eller websiden til Google Play store.

Google app aktiveres kanskje ikke fra headsettet avhengig av spesifikasjonene til Android-smarttelefonen.

2 Koble headsettet til Android-smarttelefonen via en Bluetooth-tilkobling.

3 Når Android-smarttelefonen er i standby eller spiller musikk, holder du fingeren på hodesettets kontrollpanel med berøringssensor.

Google app er aktivert.

4 Snakk til Google gjennom appen mens headsettet er på ørene.

Headsettet har mikrofoner som fanger opp lyd fra alle retninger.

For mer informasjon om apper som fungerer med Google app, se bruksanvisningene til Android-smarttelefonen.

Etter aktivering av Google app, kanselleres talekommandoen når det har gått en viss tid uten forespørsler.

Merknad

- Hvis berøringssensor med kontrollpanel er innstilt som Google Assistant-funksjonen, er ikke talehjelpfunksjonen (Google app) tilgjengelig.
- Hvis berøringssensor med kontrollpanel er innstilt som Amazon Alexa-funksjonen, er ikke talehjelpfunksjonen (Google app) tilgjengelig.
- Google app kan ikke aktiveres når du sier "Ok Google" selv om Android-smarttelefonens "Ok Google"-innstilling er på.
- Når stemmefunksjonen brukes høres stemmen din fra headsettet gjennom headsettets mikrofon (sidetonefunksjon). I dette tilfellet kan lyder fra omgivelsene eller lyder fra betjening av headsettet høres gjennom headsettet, men dette er ikke en feil.
- Google app kan kanskje ikke aktiveres avhengig av smarttelefonens spesifikasjoner eller applikasjonens versjon.
- Google app fungerer ikke når den er tilkoblet en enhet som ikke er kompatibel med talehjelpfunksjonen.

Bruke stemmefunksjonen (Siri)

Ved å bruke Siri som følger med iPhone, kan du snakke inn i headsettets mikrofon for å betjene iPhone.

1 Slå på Siri.

På iPhone velger du [Settings] - [Siri & Search] for å slå på [Press Home for Siri] og [Allow Siri When Locked]. Operasjonen ovenfor er et eksempel. Se bruksanvisningen til iPhone for detaljer.

Merk: For mer informasjon om Siri, se bruksanvisningene eller websiden for kundestøtte til iPhone.

2 Koble headsettet til iPhone via en Bluetooth-tilkobling.

3 Når iPhone er i standby eller spiller musikk, holder du fingeren på hodesettets kontrollpanel med berøringssensor.

Siri er aktivert.

4 Gjør en forespørsel til Siri mens du har headsettet på ørene.

Headsettet har mikrofoner som fanger opp lyd fra alle retninger.

For mer informasjon om apper som fungerer med Siri, se bruksanvisningen til iPhone.

Etter aktivering av Siri, deaktiveres Siri når det har gått en viss tid uten forespørsler.

Merknad

- Hvis berøringssensor med kontrollpanel er innstilt som Google Assistant-funksjonen er ikke Siri tilgjengelig.
- Hvis berøringssensor med kontrollpanel er innstilt som Amazon Alexa-funksjonen, er ikke Siri tilgjengelig.
- Siri kan ikke aktiveres når du sier "Hey Siri" selv om iPhones "Hey Siri"-innstilling er på.
- Når stemmefunksjonen brukes høres stemmen din fra headsettet gjennom headsettets mikrofon (sidetonefunksjon). I dette tilfellet kan lyder fra omgivelsene eller lyder fra betjening av headsettet høres gjennom headsettet, men dette er ikke en feil.
- Siri kan kanskje ikke aktiveres, avhengig av smarttelefonens spesifikasjoner eller applikasjonens versjon.

Trådløst stereohodesett med støyreduksjon
ULT WEAR

Hva du kan gjøre med "Sony | Headphones Connect"-appen

Når du kobler til smarttelefonen med "Sony | Headphones Connect"-appen installert og headsettet via en Bluetooth-tilkobling, kan du gjøre følgende.

- Oppdater programvaren til headsettet
- Bytt språket til stemmeveiledningen
- Slå stemmeveiledningen på/av
- Angi volumet på stemmeveiledningen
- Still inn talehjelpen
- Slå vekkeordet til Amazon Alexa på/av
- Still inn Quick Access-funksjonen
- Slå av/på Service Link
- Skru kontrollpanelet med berøringssensor på/av
- Still inn Bluetooth-tilkoblingsmodusen (lydkvalitetsmodus)
- Slå sidetonen på/av
- Slå av headsettet
- Still inn bruksregistreringens automatiske avstengingsfunksjon
- Angi bruksregistreringens automatiske musikkavspillingspause og gjenopptakelsesfunksjon
- Sjekk tilkoblingsstatusen og innstillingene til headsettet
- Still inn flerpunktstilkoblingen (koble headsettet til to enheter samtidig)
- Initialiser headsettet
- Sjekk headsettets programvareversjon
- Vise Bluetooth-tilkoblingskodek
- Vis statusen til DSEE-funksjonens innstilling
- Still inn DSEE-funksjonen
- Still inn Equalizer/Bass Control-funksjonen (Clear bass/ULT-knappen)
- Vise headsettets gjenværende batterilading
- Justere støyreduksjonsfunksjonen og omgivelseslydmodusen (omgivelseslydkontroll)
- Velg byttemønstret ved bytte av støyreduksjonsfunksjon/omgivelseslydmodus på headsettet
- Bruke støyreduksjonsfunksjonens automatiske justering med oppførselsregistrering (Adaptive Sound Control)
- Juster volumet under musikkavspilling/telefonsamtale
- Spill av/sett musikk på pause eller gå til begynnelsen av forrige spor (eller gjeldende spor under avspilling) / gå til begynnelsen av neste spor
- Enkel paring
- Slå av/på trygg lytting
- Still inn 360 Reality Audio-funksjonen
- Angi spatial lyd- og hodesporingsfunksjon

For mer informasjon om "Sony | Headphones Connect"-appen kan du se følgende URL-adresse.

https://rd1.sony.net/help/mdr/hpc/h_zz/

Hint

- Betjeningen av "Sony | Headphones Connect"-appen avhenger av lydenheten. Appspesifikasjonene og skjermdesignet kan endres uten forvarsel.

Beslektet emne

- [Installere "Sony | Headphones Connect"-appen](#)

- Sjekke gjenværende batterilading
- Bruke støyreduksjonsfunksjonen
- Lytte til omgivelseslyd under musikkavspilling (omgivelseslydmodus)
- Om lyd kvalitetsmodusen
- Kodeks som støttes
- Om DSEE-funksjonen
- Koble headsettet til 2 enheter samtidig (flerpunkttilkobling)
- Om 360 Reality Audio
- Gled deg over kraftig basslyd (ULT-knapp)

5-055-976-61(1) Copyright 2024 Sony Corporation

Trådløst stereohodesett med støyreduksjon
ULT WEAR

Installere "Sony | Headphones Connect"-appen

- 1 Last ned "Sony | Headphones Connect"-appen fra Google Play eller App Store og installer appen på smarttelefonen.

For mer informasjon om "Sony | Headphones Connect"-appen kan du se følgende URL-adresse.

https://rd1.sony.net/help/mdr/hpc/h_zz/



Sony Headphones Connect 

- 2 Åpne "Sony | Headphones Connect"-appen etter at du har installert appen.

Beslektet emne

- [Hva du kan gjøre med "Sony | Headphones Connect"-appen](#)

Trådløst stereohodesett med støyreduksjon
ULT WEAR

Tilgang til støtteinformasjon fra "Sony | Headphones Connect"-appen

Du kan få tilgang til den nyeste støtteinformasjonen fra "Sony | Headphones Connect"-appen.

- 1 Velg [Help] på "Sony | Headphones Connect"-appskjermbildet.
- 2 Skjermbildet [Headphones Connect Help] åpnes og støtteinformasjon vises.
- 3 Velg ønsket element.

Hvordan programvare holdes oppdatert (for komfortabel bruk av headsettet)

Hvis nyeste programvare for headsettet lanseres, vises et varsel på skjermen til "Sony | Headphones Connect"-appen. Oppdater programvaren til headsettet ved å følge instruksjonene på skjermen.

Installer den nyeste headsett-programvaren for å benytte nye funksjoner eller løse visse problemer med headsettet. Bruk alltid headsettet med den nyeste programvaren installert.

Du finner informasjon om den nyeste programvaren og hvordan du oppdaterer programvaren, på nettstedet for støtte.

Du kan oppdatere programvaren til headsettet på følgende måte.

1 Slå på headsettet.

Trykk og hold  (av/på)-knappen (A) i omtrent to sekunder eller mer.

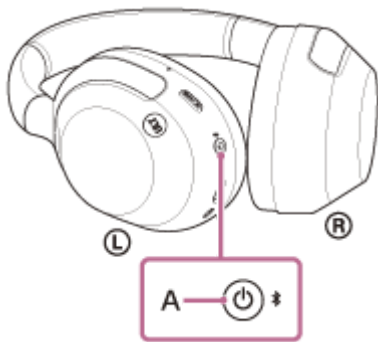

2 Åpne "Sony | Headphones Connect"-appen på en mobil enhet som en smarttelefon.

3 Oppdater programvaren til headsettet ved å følge instruksjonene på skjermen.

Merknad

- Når den mobile enheten som brukes for oppdateringen har andre Bluetooth-enheter koblet til, slå av alle Bluetooth-enheter inntil oppdateringen er ferdig.
Programvare kan kanskje ikke oppdateres når den mobile enheten er koblet til andre enheter kompatible med Bluetooth Low Energy (som bærbare enheter, smartklokker, osv.).
- Legg merke til følgende hvis oppdateringen ikke kan fullføres.
 - Lukk alle appene installert på den mobile enheten utenom "Sony | Headphones Connect"-appen.
 - Lad headsettet og den mobile enheten helt.
 - Plasser headsettet og den mobile enheten som brukes for oppdateringen så nært hverandre som mulig før du starter oppdateringen.
 - Hold trådløse LAN-enheter og andre Bluetooth-enheter unna headsettet under oppdatering.
 - Slå av strømsparingsmodusen* til den mobile enheten før du oppdaterer programvaren.
Avhengig av den mobile enhetens OS-versjon kan det hende at oppdateringen ikke kan fullføres under strømsparingsmodus.

* Navn kan variere avhengig av den mobile enheten du bruker.

Beslektet emne

- [Hva du kan gjøre med "Sony | Headphones Connect"-appen](#)

Trådløst stereohodesett med støyreduksjon
ULT WEAR

Hva du kan gjøre med partnertjenester

Etter oppsett på "Sony | Headphones Connect"-appen kan du bruke følgende apper* linket med headsettet.



* Tjenester som kan linkes per april 2024 er oppført.

For detaljer om de nyeste tjenestene og opplevelsene du kan få med linking, se [Services]-fanen på "Sony | Headphones Connect"-appen.

- 1 Åpne "Sony | Headphones Connect"-appen.
- 2 Sett opp hver tjeneste på [Services]-fanen.

Merknad

- Tjenestene som kan linkes er forskjellig avhengig av landet eller regionen.
- Spesifikasjonene til tjenestene som kan linkes kan endres, suspenderes eller avsluttes uten varsel.
- Den korresponderende appen må installeres.
- For mer informasjon om Endel, kan du se følgende URL-adresse.
<https://endel.io/>
- For mer informasjon om Service Link, se følgende URL-adresse.
sony.net/servicelink

Beslektet emne

- [Installere "Sony | Headphones Connect"-appen](#)

Forholdsregler

Om Bluetooth-kommunikasjon

- Bluetooth trådløs teknologi er en trådløs teknologi med kort rekkevidde, som tillater kommunikasjon mellom digitale enheter, som smarttelefoner og datamaskiner. Maksimal kommunikasjonsrekkevidde kan variere avhengig av hindringer (personer, metall, vegger o.l.) eller elektromagnetiske omgivelser.
- Mikrobølger som stråles ut fra en Bluetooth-enhet kan innvirke på operasjonen til elektroniske medisinske enheter. Slå av headsettet og andre Bluetooth-enheter på følgende steder da dette kan forårsake en ulykke:
 - på sykehus, nær prioriterte seter på tog, steder med brannfarlig gass, nær automatiske dører eller nær brannalarmer.
- Dette produktet avgir radiobølger når det brukes i trådløs modus. Når du bruker trådløs modus ombord på et fly, følg flybesetningens instruksjoner om når det er tillatt å bruke produkter i trådløs modus.
- Lydavspillingen på headsettet kan forsinkes i forhold til overføringsenheten på grunn av egenskapene til Bluetooth trådløs teknologi. Lyden er derfor kanskje ikke synkronisert med bildet under visning av filmer eller spilling av spill.
- Headsettet støtter sikkerhetsfunksjoner som overholder Bluetooth-standarden for å sørge for sikkerheten under kommunikasjon med Bluetooth trådløs teknologi. Avhengig av de konfigurerte innstillingene og andre faktorer, kan det derimot hende at denne sikkerheten ikke er tilstrekkelig. Vær forsiktig når du kommuniserer med Bluetooth trådløs teknologi.
- Sony påtar seg ikke noe ansvar for eventuelle skader eller tap som skyldes at informasjon lekkes under bruk av Bluetooth-kommunikasjoner.
- Bluetooth-tilkoblinger med alle Bluetooth-enheter kan ikke garanteres.
 - Bluetooth-enheter som er koblet til headsettet må overholde Bluetooth-standardene pålagt av Bluetooth SIG, Inc., og må være sertifisert som ettergivende.
 - Selv når en tilkoblet enhet overholder Bluetooth-standarden kan det hende at egenskapene eller spesifikasjonene til Bluetooth-enheten gjør tilkobling umulig eller gir andre kontrollmetoder, visning eller drift.
 - Når du bruker headsettet til håndsfrie telefonsamtaler kan støy oppstå avhengig av den tilkoblede enheten eller kommunikasjonsmiljøet.
- Avhengig av enheten som skal kobles til, kan det kreve litt tid å starte kommunikasjonen.

Merknad om statisk elektrisitet

- Hvis du bruker headsettet når luften er tørr, kan det oppstå ubehag på grunn av statisk elektrisitet som bygges opp på kroppen din. Dette er ikke en feil ved headsettet. Du kan redusere denne effekten ved å ha på klær av naturlige materialer som ikke lett danner statisk elektrisitet.

Om bæring av headsettet

- Fordi headsettet sørger for en tett forsegling over ørene, kan det føre til skade på trommehinnen hvis det presses mot ørene med makt eller fjernes raskt. Høytalermembranen kan lage en klikkelyd når headsettet tas på. Dette er ikke en feil.

Andre merknader

- Ikke utsett headsettet for ekstreme støt da dette er en presisjonsenhet.
- Berøringssensoren fungerer kanskje ikke riktig hvis du fester klistremerker eller andre klebende elementer på kontrollpanelet med berøringssensor.
- Pass på så du ikke klemmer fingeren i headsettet ved folding.
- Når du bruker headsettet som kablede hodetelefoner, bruk kun hodetelefonkabelen som følger med. Sørg for at hodetelefonkabelen er godt satt inn.
- Bluetooth-funksjonen fungerer kanskje ikke med en mobiltelefon, avhengig av signalforholdene og omgivelsene.

- Ikke utsett headsettet for vekt eller trykk over lengre perioder, inkludert under oppbevaring, da dette kan forårsake deformering.
- Slutt straks å bruke headsettet hvis du opplever ubehag.
- Øreputene kan skades eller forringes ved bruk over lengre tid og oppbevaring.
- Headsettet er ikke vanntett. Hvis vann eller en fremmedgjenstand trenger inn i headsettet kan det føre til brann eller elektrisk støt. Hvis vann eller fremmedgjenstand kommer inn i headsettet, opphør bruk umiddelbart og ta kontakt med nærmeste Sony-forhandler.

Rengjøre headsettet

- Hvis utsiden på headsettet er skittent, tørk av med en myk, tørr klut. Hvis headsettet er spesielt skittent, bløtlegg en klut i fortynnet naturlig vaskemiddel og vri den godt opp før du bruker den til å rengjøre headsettet. Ikke bruk løsemidler som tynner, benzen eller alkohol da disse kan skade overflatebehandlingen til headsettet eller gi andre skader.

Ikke bruk headsettet nært medisinske enheter

- Radiobølger kan påvirke pacemakere og medisinske enheter. Ikke bruk headsettet på travle steder som om bord i tog eller på en klinikk.
- Headsettet har magnet som kan forstyrre pacemakere, programmerbare shuntventiler for behandling av hydrocefalus, eller andre medisinske enheter. Ikke plasser headsettet nært personer som bruker slike medisinske enheter. Kontakt legen før du bruker headsettet hvis du bruker slike medisinske enheter.

Hold headsettet unna magnetkort

- Headsettet har magneter. Hvis et magnetkort kommer i nærheten av headsettet, kan magneten i kortet bli påvirket eller deaktivert.

Trådløst stereohodesett med støyreduksjon
ULT WEAR

For å forhindre brenning eller feil på grunn av væskeeksponering

Om headsettets vanntette ytelse

Headsettet er ikke vanntett. Hvis vann eller en fremmedgjenstand trenger inn i headsettet kan det føre til brann eller feil.

Unngå situasjoner som følgende og vær forsiktig så du ikke utsetter headsettet for fuktighet eller smuss.

- Bruk av headsettet i regn eller snø.



- Berøring av headsettet uten å tørke av våte hender når du har gjort husarbeid på kjøkkenet eller har vasket hendene på badet.



- Berøring av headsettet med svette hender, eller bruk av headsettet i situasjoner hvor headsettet kan bli våt fra svette.



- Legge headsettet i en bag med en kald PET-flaske.



Hvis headsettet blir vått, eller vann trenger inn i headsettet

Hvis et vått headset lades eller slås på, kan dette føre til brenning eller feil. Mens du utsetter headsettet for så få vibrasjoner som mulig, vend øreputene noe nedover og la vann renne ut fra øreputene. Plasser så headsettet i en oppreist posisjon og legg en tørr klut under USB Type-C-porten og hodetelefonkabelens inngangskontakt til det ikke lekker ut mer vann. Etter dette legger du headsettet på et godt ventilert sted i skyggen inntil det er helt tørt.

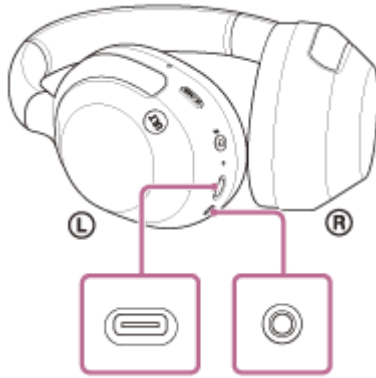

5-055-976-61(1) Copyright 2024 Sony Corporation

Trådløst stereohodesett med støyreduksjon
ULT WEAR

Lisenser

- Dette produktet inneholder programvare som Sony bruker i henhold til en lisensavtale med eieren av opphavsretten. Vi er forpliktet til å kunngjøre innholdet i avtalen til kunder etter krav fra eieren av opphavsretten til programvaren. Gå til følgende URL og les innholdet i lisensen.
<https://rd1.sony.net/help/mdr/sl/24/>
- Bruk av Made for Apple-skiltet betyr at et tilbehør er spesifikk designet for tilkobling til Apple-produktet/produktene identifisert på skiltet, og er sertifisert av utviklerne for å møte Apples ytelsesstandarder. Apple er ikke ansvarlige for drift av enheten eller dens overholdelse av sikkerhets- og lovbestemte standarder.
- Tjenester levert av tredjeparter kan endres, suspenderes eller avsluttes uten forvarsel. Sony har ikke noe ansvar i slike situasjoner.

Trådløst stereohodesett med støyreduksjon
ULT WEAR

Varemerker

- Google, Android og Google Play er varemerker for Google LLC.
- Apple, iPhone, iPod touch, macOS, Mac og Siri er varemerker for Apple Inc., registrert i USA og andre land og regioner.
- App Store er et tjenestemerke for Apple Inc., registrert i USA og andre land og regioner.
- IOS er et varemerke eller registrert varemerke for Cisco i USA og andre land og brukes under lisens.
- Microsoft og Windows er registrerte varemerker eller varemerker for Microsoft Corporation i USA og/eller andre land.
- Amazon, Alexa og alle relaterte logoer er varemerker for Amazon.com, Inc. eller dets datterselskaper.
- Bluetooth®-merket og -logoene er registrerte varemerker som eies av Bluetooth SIG, Inc., og enhver bruk av slike merker av Sony Group Corporation og dets datterselskaper er under lisens.
- USB Type-C® og USB-C® er registrerte varemerker for USB Implementers Forum.
- LDAC og LDAC-logoene er varemerker for Sony Group Corporation eller dets tilknyttede selskaper.
- DSEE er et varemerke eller registrert varemerke for Sony Group Corporation eller dets tilknyttede selskaper.
- Alle andre varemerker og registrerte varemerker er varemerker eller registrerte varemerker som tilhører sine respektive eiere. I denne håndboken blir TM- og ®-merker ikke angitt.

Trådløst stereohodesett med støyreduksjon
ULT WEAR

Webområde for brukerstøtte

For kunder i USA, Canada og Latin-Amerika:

<https://www.sony.com/am/support>

For kunder i europeiske land:

<https://www.sony.eu/support>

For kunder i Kina:

<https://service.sony.com.cn>

For kunder i andre land/regioner:

<https://www.sony-asia.com/support>

Trådløst stereohodesett med støyreduksjon
ULT WEAR

Hvordan kan jeg løse et problem?

Kontroller følgende punkter igjen før du ber om en reparasjon.

- Finn symptomene på problemet i denne hjelpeveiledningen, og prøv de korrigerende handlingene som er oppført.
- Lade headsettet.
Du kan løse noen problemer ved å lade batteriet til headsettet.
- Start enheten som er koblet til headsettet på nytt.
Du kan kanskje løse noen problemer ved å starte enheten som kobles til på nytt, som datamaskinen eller smarttelefonen.
- Nullstill headsettet.
- Initialiser headsettet.
Denne operasjonen tilbakestiller voluminnstillinger osv. til standardinnstillingene og sletter all paringsinformasjon.
- Søk etter informasjon om problemet på webområdet for brukerstøtte.

Hvis operasjonene over ikke fungerer, tar du kontakt med nærmeste Sony-forhandler.

Beslektet emne

- [Lade headsettet](#)
- [Webområde for brukerstøtte](#)
- [Nullstille headsettet](#)
- [Initialisere headsettet for å gjenopprette fabrikkinnstillinger](#)

Trådløst stereohodesett med støyreduksjon
ULT WEAR

Kan ikke slå på headsettet.

- Påse at batteriet er fulladet.
 - Headsettet kan ikke slås på mens batteriet lades. Fjern USB Type-C-kabelen og slå på headsettet.
 - Nullstill headsettet.
 - Initialiser headsettet, og par headsettet med enheten igjen.
-

Beslektet emne

- [Lade headsettet](#)
- [Sjekke gjenværende batterilading](#)
- [Slå på headsettet](#)
- [Nullstille headsettet](#)
- [Initialisere headsettet for å gjenopprette fabrikkinnstillinger](#)

Trådløst stereohodesett med støyreduksjon
ULT WEAR

Lading kan ikke utføres.

Vanlig

- Sørg for at du bruker USB Type-C-kabelen som følger med.
- Det anbefales å lade på et sted med en omgivelsestemperatur på mellom 15 °C og 35 °C. Utenfor dette temperaturområdet er det kanskje ikke mulig å lade effektivt.
- Nullstill headsettet.
- Initialiser headsettet, og par headsettet med enheten igjen.

Ved lading med en USB-strømadapter

- Sørg for at USB-strømadapteren er riktig koblet til stikkontakten.
- Når du bruker en USB-strømadapter (kan kjøpes i butikk), bruk en som er i stand til å forsyne en utgående spenning på minst 0,5 A (500 mA) eller mer.

Ved lading med en datamaskin

- Sjekk at den inkluderte USB Type-C-kabelen er riktig tilkoblet USB-porten på datamaskinen.
- Kontroller at datamaskinen er skrudd på. Vekk opp datamaskinen hvis den er i standby (hvile)- eller dvalemodus.
- Sjekk at headsettet og datamaskinen er direkte tilkoblet hverandre, og ikke gjennom en USB-hub.
- Det kan være et problem med USB-porten på den tilkoblede datamaskinen. Prøv å koble til en annen USB-port på datamaskinen, hvis dette er tilgjengelig.
- Oppdater datamaskinens operativsystem.
- Start datamaskinen på nytt og prøv USB-tilkoblingsprosedyren igjen hvor det er andre problemer enn de ovennevnte.

Beslektet emne

- [Lade headsettet](#)
- [Nullstille headsettet](#)
- [Initialisere headsettet for å gjenopprette fabrikkinnstillinger](#)

Trådløst stereohodesett med støyreduksjon
ULT WEAR

Ladetiden er for lang.

- Ved lading med en datamaskin, sjekk at headsettet og datamaskinen er direkte tilkoblet hverandre og ikke gjennom en USB-hub. Dette kan forbedres ved å starte datamaskinen på nytt og prøve USB-tilkoblingen igjen.
 - Sjekk at du bruker USB Type-C-kabelen som følger med.
 - Det anbefales å lade på et sted med en omgivelsestemperatur på mellom 15 °C og 35 °C. Utenfor dette temperaturområdet er det kanskje ikke mulig å lade effektivt.
-

Beslektet emne

- [Lade headsettet](#)

Den tilgjengelige driftstiden er kort (batterilevetiden er kort).

- Hvis du stiller inn følgende funksjoner blir tilgjengelig driftstid for batteriet kort.
 - Lydkvalitetsmodus under Bluetooth-avspilling: Prioritering av lyd kvalitet
 - Støyreduksjonsfunksjon/omgivelseslydmodus
 - Equalizer
 - DSEE
 - Funksjon for å starte taleassistenten med stemmen
 - Service Link
 - Bass Control-funksjon (ULT-knapp)

Hvis du kjører innstillingene over samtidig, kan tilgjengelig driftstid for batteriet bli enda kortere.

- Hvis headsettet ikke brukes på lengre tid, kan det oppladbare batteriets driftstimer være redusert. Batterilevetiden vil derimot forbedres etter gjentatt lading og utlading. Hvis du oppbevarer headsettet over lengre tid, må du lade batteriet opp én gang hver 6. måned for å unngå overutlading.
- Det anbefales å lade på et sted med en omgivelsestemperatur på mellom 15 °C og 35 °C. Utenfor dette temperaturområdet er det kanskje ikke mulig å lade effektivt. Kontakt nærmeste Sony-forhandler hvis problemet vedvarer.
- Hvis det innebygde, oppladbare batteriets driftstimer reduseres betydelig bør batteriet skiftes ut. Snakk med nærmeste Sony-forhandler.

Beslektet emne

- [Tilgjengelig driftstid](#)

Ingen lyd

- Sjekk at både headsettet og den tilkoblede enheten er slått på.
- Når du spiller av musikk, sjekk at headsettet og den overførende Bluetooth-enheten er tilkoblet via en A2DP Bluetooth-overføring.
- Når du bruker en videoanropsapplikasjon på en datamaskin, sjekk at headsettet og datamaskinen er tilkoblet via HFP eller HSP Bluetooth-forbindelse.
Avhengig av videoanropsapplikasjonen du bruker, kan det hende at mikrofoninnstillinger ikke er tilgjengelige.
- Når headsettet er koblet til 2 enheter samtidig med flerpunktstilkobling, kan enheten, avhengig av den tilkoblede enheten, fortsette å sende det stille signalet selv om avspilling av musikken eller videoen er stoppet. I så fall forblir headsettet koblet til enheten og tilkoblingen kan ikke endres til en annen enhet. Hvis lyden fra den sekundære enheten ikke kan høres etter at avspillingen er stoppet på den første enheten, utfør følgende i rekkefølge og sjekk om situasjonen er forbedret.
 - Sjekk med "Sony | Headphones Connect"-appen at innstillingen av [Connect to 2 devices simultaneously] er slått på.
 - Stopp avspillingen av applikasjonen på den første enheten.
 - Lukk applikasjonen på den første enheten.
- Skru opp volumet hvis det er for lavt.
- Sjekk at den tilkoblede enheten spiller av.
- Hvis du kobler en datamaskin til headsettet, må du sørge for at lydutgangen på datamaskinen er stilt inn for en Bluetooth-enhet.
- Par headsettet med Bluetooth-enheten igjen.
- Når du bruker hodetelefonkabelen som følger med, sjekk at hodetelefonkabelen er godt tilkoblet.
- Start smarttelefonen eller PC-en du bruker på nytt.
- Nullstill headsettet.
- Initialiser headsettet, og par headsettet med enheten igjen.

Beslektet emne

- [Ha på headsettet](#)
- [Opprette en trådløs tilkobling til Bluetooth-enheter](#)
- [Bruke hodetelefonkabelen som følger med](#)
- [Lytt til musikk fra en enhet ved hjelp av en Bluetooth-tilkobling](#)
- [Foreta et videoanrop på datamaskinen](#)
- [Nullstille headsettet](#)
- [Initialisere headsettet for å gjenopprette fabrikkinnstillinger](#)

Trådløst stereohodesett med støyreduksjon
ULT WEAR

Lavt lydnivå

- Juster volumet på headsettet og den tilkoblede enheten.
- Koble Bluetooth-enheten til headsettet en gang til.
- Nullstill headsettet.
- Initialiser headsettet, og par headsettet med enheten igjen.

Merknad

- Avhengig av den tilkoblede enheten kan det hende at volumet på enheten og headsettet ikke synkroniseres. Hvis volumet på en enhet ikke synkroniseres med volumet på headsettet, vil det ikke være mulig å bruke enheten til å skru opp volumet på headsettet når volumet slås ned på headsettet.
I så fall, skru opp lyden på både headsettet og den tilkoblede enheten.
Hvis volumet fremdeles er lavt selv etter justerer av volumet på den tilkoblede enheten, justerer du volumet med "Sony | Headphones Connect"-appen.

Beslektet emne

- [Nullstille headsettet](#)
- [Initialisere headsettet for å gjenopprette fabrikkinnstillinger](#)

Lav lyd kvalitet, støy eller unormal lyd kan høres.

- Skru ned volumet på avspillingsenheten hvis det er for høyt.
- Ved avspilling av musikk, sjekk tilkoblingsstatusen til headsettet og Bluetooth-enheten som overfører. Når headsettet og den overførende Bluetooth-enheten er tilkoblet via en HFP- eller HSP Bluetooth-forbindelse, sett Bluetooth-forbindelsen til A2DP med den tilkoblede enheten.
- Noen enheter som sender ut ultrasoniske lydbølger designet til å frastøte gnagere kan være installert ved inngangene til kommersielle bygninger eller t-banestasjoner. I nærheten av slike enheter kan de ultrasoniske lydbølgene føre til at støy eller uvanlig lyd kan høres fra headsettet. Forlat området hvor du hører støy eller uvanlige lyder. Eller slå av støyreduksjonsfunksjonen/omgivelseslydmodusen fra "Sony | Headphones Connect"-appen.
- Når du bruker en videoanropsapplikasjon på en datamaskin, sett Bluetooth-tilkoblingen til HFP eller HSP ved å betjene datamaskinen.
Under et videoanrop kan lyd kvaliteten bli lav på grunn av egenskaper ved kommunikasjonslinjen.
- Hvis headsettet kobles til den tidligere tilkoblede Bluetooth-enheten, kan headsettet kun etablere en HFP/HSP Bluetooth-tilkobling når headsettet slås på. Bruk den tilkoblede enheten til å koble til via en A2DP Bluetooth-tilkobling.
- Når du lytter til musikk fra en datamaskin på headsettet, kan lyd kvaliteten være dårlig (problemer med å høre vokalisten, osv.) i de første sekundene. Dette er på grunn av datamaskinens spesifikasjoner (prioritering av stabil forbindelse ved start av overføringen og bytter deretter til å prioritere lyd kvalitet flere sekunder senere) og er ikke en feil ved headsettet.
Hvis lyd kvaliteten ikke forbedres etter noen få sekunder, opprett en A2DP-forbindelse med datamaskinen. For mer informasjon om hvordan du betjener datamaskinen kan du se bruksanvisningen som fulgte med datamaskinen.
- Når [Connect to 2 devices simultaneously] er slått på med "Sony | Headphones Connect"-appen, kan ikke LDAC brukes. Hvis du vil bruke LDAC til musikkavspilling, slå av [Connect to 2 devices simultaneously].

Beslektet emne

- [Lytte til musikk fra en enhet ved hjelp av en Bluetooth-tilkobling](#)
- [Foreta et videoanrop på datamaskinen](#)
- [Hva du kan gjøre med "Sony | Headphones Connect"-appen](#)
- [Koble headsettet til 2 enheter samtidig \(flerpunkttilkobling\)](#)
- [Kodeks som støttes](#)

Lyden hakker ofte.

- Sett headsettet til "Prioritering av stabil forbindelse". For detaljer, se "[Om lyd kvalitetsmodusen](#)".
- Dette problemet kan forbedres ved å endre innstillinger for trådløs avspillingskvalitet på sendeenheten. For mer informasjon kan du se bruksanvisningene som fulgte med sendeenheten.
- Fjern eventuelle hindringer mellom antennen på Bluetooth-enheten som kobles til, og headsettets innebygde antenne. Antennen på headsettet er bygd inn i delen (A) som vises på den stiplede linjen under.

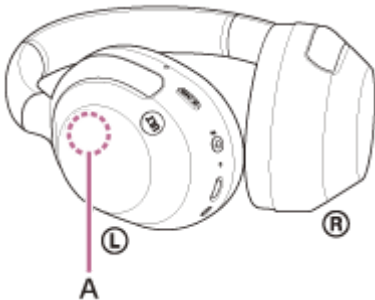

- Bluetooth-kommunikasjon kan bli deaktivert, eller støy eller lydutfall kan skje under følgende forhold.
 - Hvis det er en kroppsdell mellom headsettet og Bluetooth-enheten
Hvis dette er tilfelle, snur du Bluetooth-enheten til å vende i samme retning som antennen på headsettet for å forbedre Bluetooth-kommunikasjonen.
 - Når det er en hindring som metall eller en vegg mellom headsettet og Bluetooth-enheten
 - På steder med trådløst LAN, hvor en mikrobølgeovn brukes, elektromagnetiske bølger genereres osv.
 - Hvor det er andre lydenheter som bruker trådløse kommunikasjon eller andre personer i nærheten, som på en togstasjon eller i en travel togvogn
- Hvis du lytter til musikk med smarttelefonen, kan du forbedre situasjonen ved å lukke unødvendige apper eller starte smarttelefonen på nytt. Hvis du hører på musikk med datamaskinen, lukk unødvendige applikasjoner eller vinduer og start datamaskinen på nytt.
- Koble til headsettet og Bluetooth-enheten igjen.
- Når Adaptive Sound Control er slått på ved hjelp av "Sony | Headphones Connect"-appen, registrerer headsettet brukerens handlinger og justerer støyreduksjonsfunksjonen automatisk. Musikken kan pauses midlertidig når denne innstillingen endres. Dette er ikke en feil.
- Å slå av [Service Link] på "Sony | Headphones Connect"-appen kan redusere hvor ofte lyden faller ut.
- Nullstill headsettet.
- Initialiser headsettet, og par headsettet med enheten igjen.

Beslektet emne

- [Om lyd kvalitetsmodusen](#)
- [Nullstille headsettet](#)
- [Initialisere headsettet for å gjenopprette fabrikkinnstillinger](#)

Trådløst stereohodesett med støyreduksjon
ULT WEAR

Støyreduksjonseffektene er utilstrekkelige.

- Sørg for at støyreduksjonsfunksjonen er skrudd på.
 - Sett på deg headsettet i en komfortabel posisjon.
 - Støyreduksjonsfunksjonen fungerer bra i områder med lav frekvens, som fly, tog, kontor, nær klimaanlegg, og er ikke like effektiv for høyere frekvenser, som stemmer.
 - Når Adaptive Sound Control i "Sony | Headphones Connect"-appen er slått på, registreres brukerens handlinger, for eksempel gange eller løping. Støyreduksjonsfunksjonen tilpasses automatisk og omgivelseslydmodus kan være aktivert i henhold til disse handlingene.
For å få best mulig ut av støyreduksjonsfunksjonen, slå av Adaptive Sound Control, og prøv å slå på støyreduksjonsfunksjonen manuelt når du trenger den.
 - Med "Sony | Headphones Connect"-appen, sjekk innstillingen av [Ambient Sound Control]. Hvis den er innstilt til [Ambient Sound], er effekten av støyreduksjon redusert. Still inn til støyreduksjonsmodus.
-

Beslektet emne

- [Hva er støyreduksjon?](#)
- [Bruke støyreduksjonsfunksjonen](#)
- [Ha på headsettet](#)
- [Hva du kan gjøre med "Sony | Headphones Connect"-appen](#)

Paring kan ikke utføres.

- Før headsettet og Bluetooth-enheten innen 1 m fra hverandre.
 - Ved paring av en enhet for første gang etter at du har kjøpt enheten eller etter initialisering eller reparasjon av headsettet, slå på headsettet og det går automatisk inn i paringsmodus. For å pare en sekundær eller ekstra Bluetooth-enhet, trykk og hold  (Bluetooth)-knappen på headsettet i omtrent fem sekunder eller mer for å gå inn i paringsmodus.
 - Ved paring av en enhet igjen etter initialisering eller reparering av headsettet, kan du kanskje ikke pare enheten hvis den bevarer paringsinformasjon for headsettet (iPhone eller andre enheter). I så fall sletter du paringsinformasjonen for headsettet fra enheten og parer dem igjen.
 - Start den tilkoblede enheten du bruker, som en smarttelefon eller datamaskin, på nytt og par headsettet med enheten igjen.
 - Nullstill headsettet.
 - Initialiser headsettet, og par headsettet med enheten igjen.
-

Beslektet emne

- [Opprette en trådløs tilkobling til Bluetooth-enheter](#)
- [Nullstille headsettet](#)
- [Initialisere headsettet for å gjenopprette fabrikkinnstillinger](#)

Kan ikke opprette en Bluetooth-tilkobling.

- Kontroller at headsettet er skrudd på.
 - Sjekk at Bluetooth-enheten er slått på og at Bluetooth-funksjonen er på.
 - Hvis headsettet automatisk kobler til sist tilkoblet Bluetooth-enhet, kan det hende at du ikke kan koble headsettet til andre enheter via en Bluetooth-tilkobling. Hvis dette er tilfelle, bruker du sist tilkoblet Bluetooth-enhet og kobler fra Bluetooth-tilkoblingen.
 - Sjekk om Bluetooth-enheten er i hvilemodus. Hvis enheten er i hvilemodus, avbryter du hvilemodusen.
 - Sjekk om Bluetooth-tilkoblingen er avsluttet. Hvis den er avsluttet, oppretter du Bluetooth-tilkoblingen igjen.
 - Hvis paringsinformasjonen for headsettet har blitt slettet på Bluetooth-enheten, parer du headsettet med enheten på nytt.
 - Nullstill headsettet.
 - Initialiser headsettet, og par headsettet med enheten igjen.
-

Beslektet emne

- [Opprette en trådløs tilkobling til Bluetooth-enheter](#)
- [Nullstille headsettet](#)
- [Initialisere headsettet for å gjenopprette fabrikkinnstillinger](#)

Headsettet kan ikke betjenes.

- Du kan ikke betjene kontrollpanelet med berøringssensor når du ikke har på headsettet. Ha på deg headsettet og betjen kontrollpanelet med berøringssensor.
- Når du har på headsettet over en caps, klut, et skjerf, hår e.l., kan det hende at bruksregistreringen ikke fungerer riktig og kontrollpanelet med berøringssensor er kanskje ikke tilgjengelig for bruk. Ta på headsettet så ørene er inni øreputene.
- Når den automatiske avstengingsfunksjonen er satt til [Do not turn off] på [System]-fanen til "Sony | Headphones Connect"-appen, vil bruksregistreringen fortsette å fungere og symptomet kan forbedres.
- Nullstill headsettet. Denne operasjonen sletter ikke paringsinformasjon.
- Hvis headsettet ikke fungerer riktig selv etter nullstilling av headsettet, initialiserer du headsettet.
- Mens headsettet er koblet til en enhet via den inkluderte hodetelefonkabelen og headsettet er slått på, kan du bruke oppmerksomhetsmodus, men du kan ikke utføre operasjoner som volumjustering eller spill av/pause.
- Headsettet vil ikke fungere riktig når du betjener headsettet med en negl eller med hansker på. Ta av hansken og betjen headsettet med fingeren.
- Sjekk at berøringssensor med kontrollpanel er aktivert med "Sony | Headphones Connect"-appen.
- Når tilkoblet datamaskinen, avhengig av dataapplikasjonen du bruker, kan det hende at du ikke kan betjene med berøringssensor med kontrollpanel, men dette er ikke en feil. Betjen med dataapplikasjonen.

Beslektet emne

- [Ha på headsettet](#)
- [Nullstille headsettet](#)
- [Initialisere headsettet for å gjenopprette fabrikkinnstillinger](#)

Trådløst stereohodesett med støyreduksjon
ULT WEAR

Kan ikke høre den andre personen eller anropsvolumet er lavt under anrop / Den andre personen kan ikke høre deg eller deres anropsvolum er lavt under anrop.

- Sjekk at både headsettet og den tilkoblede enheten er slått på.
- Skru opp volumet på den tilkoblede enheten og volumet på headsettet hvis de er for lave.
- Når du bruker videoanropsapplikasjonen, åpne innstillingene^{*} til videoanropsapplikasjonen og sjekk at høyttaleren eller mikrofoninnstillingen er spesifisert som [Headset (ULT WEAR Hands-Free)]^{**}. Når innstillingene til videoanropsapplikasjonen ikke kan kontrolleres eller anropsforbindelser [Headset (ULT WEAR Hands-Free)] ikke kan velges, velger du [Headset (ULT WEAR Hands-Free)] i innstillingene på datamaskinen for å opprette forbindelser.
 - ^{*} Avhengig av videoanropsapplikasjonen du bruker kan, det hende at denne funksjonen ikke er tilgjengelige.
 - ^{**} Navn kan variere avhengig av datamaskinen eller videoanropsapplikasjonen du bruker.
- Betjen Bluetooth-enheten for å gjenopprette tilkoblingen. Velg HFP eller HSP for profilen.
- Hvis du lytter til musikk med headsettet, stopper du avspilling og trykker to ganger raskt på kontrollpanelet med berøringssensor (med et intervall på omtrent 0,4 sekunder) for å svare på et innkommende anrop.
- Nullstill headsettet.
- Initialiser headsettet, og par headsettet med enheten igjen.

Beslektet emne

- [Ha på headsettet](#)
- [Opprette en trådløs tilkobling til Bluetooth-enheter](#)
- [Motta et anrop](#)
- [Gjøre et anrop](#)
- [Nullstille headsettet](#)
- [Initialisere headsettet for å gjenopprette fabrikkinnstillinger](#)

Headsettet reagerer feil.

- Når tilkoblet datamaskinen, avhengig av dataapplikasjonen du bruker, kan det hende at musikkavspilling ikke stopper selv om du tar av headsettet, men dette er ikke en feil. Bruk dataapplikasjonen til å stoppe musikkavspillingen.
- Hvis betjening av headsettet endres med et uhell, for eksempel, lyd fra miljøet høres plutselig, sjekk innstillingen av [Ambient Sound Control] med "Sony | Headphones Connect"-appen. Hvis den er innstilt til [Ambient Sound], er effekten av støyreduksjon redusert. Still inn til støyreduksjonsmodus.
- Sensoren på kontrollpanelet med berøringssensor (A) er bygd inn i den flate overflaten på høyre enhet. Bruk den innenfor sensorens rekkevidde.



- Når du sveiper fingeren fremover/bakover eller opp/ned på kontrollpanelet med berøringssensor, kan det være at kontrollpanelet med berøringssensor ikke virker som det skal, avhengig av vinkelen headsettet brukes i eller hvilken vei hodet ditt er vendt.
 - Når du sveiper fingeren fremover/bakover, må du gjøre bevegelsene vinkelrett mot hodebøylen.

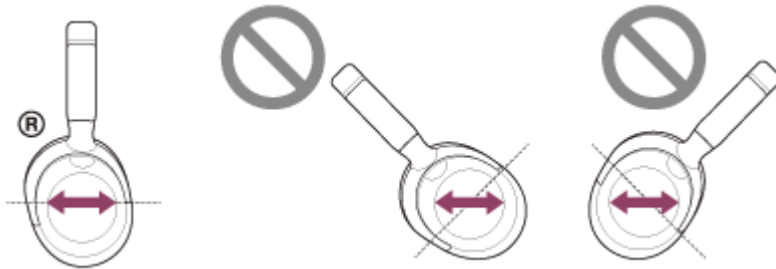

- Når du sveiper fingeren opp/ned, må du gjøre bevegelsene parallelt med hodebøylen.

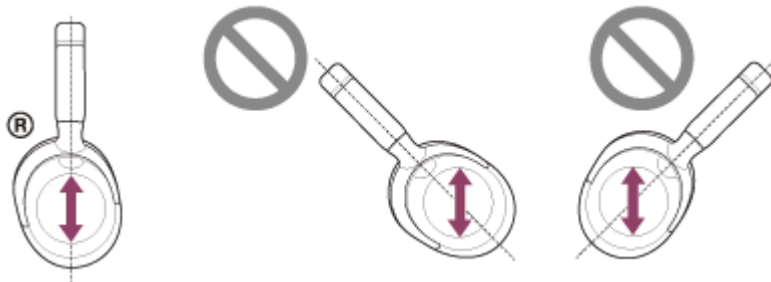
**Merknad**

- Mens headsettet er koblet til en enhet via den inkluderte hodetelefonkabelen og headsettet er slått på, kan du bruke oppmerksomhetsmodus, men du kan ikke utføre operasjoner som volumjustering eller spill av/pause.
- Headsettet vil ikke fungere riktig når du betjener headsettet med en negl eller med hansker på. Ta av hansken og betjen headsettet med fingeren.

- Sjekk at berøringssensor med kontrollpanel er aktivert med "Sony | Headphones Connect"-appen.
- Når tilkoblet datamaskinen, avhengig av dataapplikasjonen du bruker, kan det hende at du ikke kan betjene med berøringssensor med kontrollpanel, men dette er ikke en feil. Betjen med dataapplikasjonen.

5-055-976-61(1) Copyright 2024 Sony Corporation

Nullstille headsettet

Hvis headsettet ikke kan skrus på, eller hvis det ikke kan betjenes selv når det er skrudd på, nullstiller du headsettet.

1 Koble headsettet til en stikkontakt.

Bruk den inkluderte USB Type-C-kabelen og en USB AC-adapter (A) som selges separat.

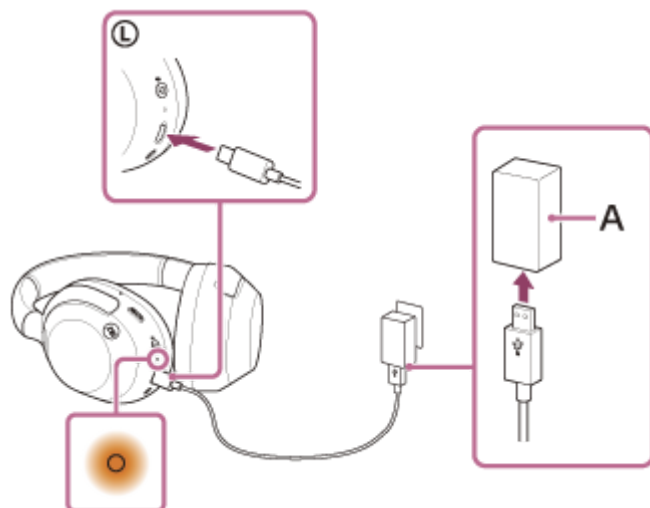

2 Trykk på (av/på)-knappen (B) og NC/AMB (støyreduksjon/omgivelseslydmodus)-knappen (C) samtidig.

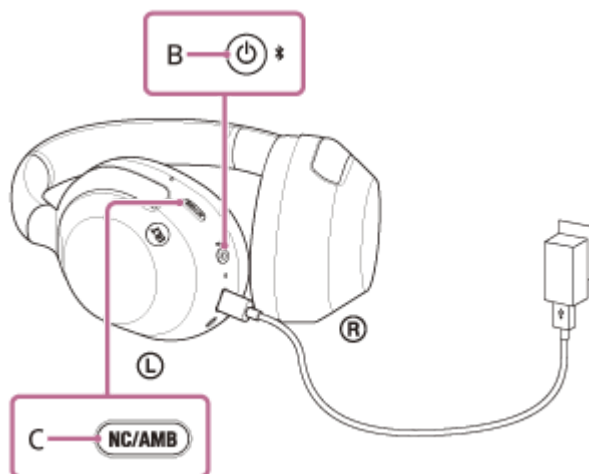

Headsettet nullstilles.

Informasjon om paring og andre innstillinger bevares.

Hvis headsettet ikke fungerer riktig selv etter nullstilling, initialiserer du headsettet for å gjenopprette fabrikkinnstillinger.

Beslektet emne

- [Initialisere headsettet for å gjenopprette fabrikkinnstillinger](#)

Initialisere headsettet for å gjenopprette fabrikkinnstillinger

Hvis headsettet ikke fungerer riktig, selv etter nullstilling, initialiserer du headsettet.

1 Slå av headsettet.

Fjerne USB Type-C-kabelen.

2 Trykk og hold (av/på)-knappen (A) og NC/AMB (støyreduksjon/omgivelseslydmodus)-knappen (B) i omtrent 10 sekunder.

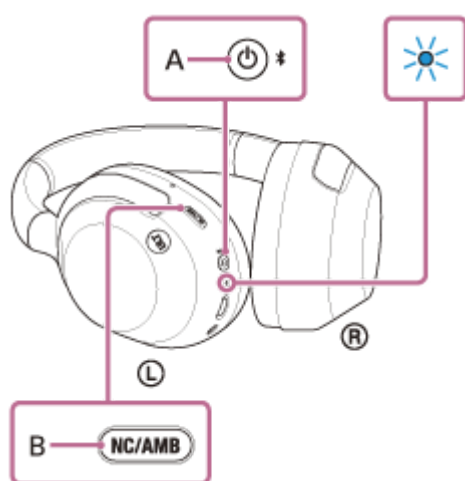

Når initialiseringen er ferdig blinker indikatoren (blå) 4 ganger (● - ● - ● - ● -).

Denne operasjonen tilbakestill voluminnstillinger osv. til standardinnstillingene og sletter all paringsinformasjon. I så fall sletter du paringsinformasjonen for headsettet fra den tilkoblede enheten og parer dem igjen.

Hvis headsettet ikke fungerer riktig selv etter initialisering, ta kontakt med nærmeste Sony-forhandler.

Beslektet emne

- [Slå av headsettet](#)
- [Nullstille headsettet](#)

Trådløst stereohodesett med støyreduksjon
ULT WEAR

Spesifikasjoner

Headsett

Strømkilde:

DC 5 V (med en kommersielt tilgjengelig USB AC-adapter)
Bruk av innebygde litiumion-batterier (produktets driftsstrøm: DC 3,85 V)

Driftstemperatur:

0 °C - 40 °C

Ladetid:

Ca. 3,5 timer

Merknad

- Ladetiden kan variere avhengig av bruksforholdene.

Ladetemperatur:

5 °C - 35 °C

Vekt:

Ca. 255 g

Impedans:

314 Ω (1 kHz) (ved tilkobling via hodetelefonkabelen med hodesettet slått på)
32 Ω (1 kHz) (ved tilkobling via hodetelefonkabelen med hodesettet slått av)

Følsomhet:

110 dB/mW (ved tilkobling via hodetelefonkabelen med hodesettet slått på)
100 dB/mW (ved tilkobling via hodetelefonkabelen med hodesettet slått av)

Frekvensrespons:

5 Hz - 20 000 Hz (IEC)
(ved tilkobling via hodetelefonkabelen med hodesettet slått på)

Kommunikasjonssystem:

Bluetooth-spesifikasjon, versjon 5.2

Utgang:

Bluetooth-spesifikasjon, strømklasse 1

Maksimal kommunikasjonsrekkevidde:

Synslinje på omtrent 10 m ¹⁾

Frekvensbånd:

2,4 GHz-bånd (2,400 0 GHz - 2,483 5 GHz)

Kompatible Bluetooth-profiler ²⁾:

A2DP
AVRCP
HFP
HSP

Støttet kodek ³⁾:

SBC
AAC
LDAC

Overføringsområde (A2DP):

20 Hz - 20 000 Hz (samplingsrate 44,1 kHz)

- 1) Den faktiske rekkevidden varierer avhengig av faktorer som blant annet hindringer mellom enhetene, magnetiske felt rundt en mikrobølgeovn, statisk elektrisitet, mottaksfølsomhet, antenneytelse, operativsystem, programvare osv.
- 2) Bluetooth-standardprofiler angir formålet med Bluetooth-kommunikasjon mellom enheter.
- 3) Kodek: Lydsignalkompresjon og konverteringsformat

Design og spesifikasjoner kan bli endret uten varsel.

Kompatible iPhone-/iPod-modeller

iPhone 14 Pro Max
iPhone 14 Pro
iPhone 14 Plus
iPhone 14
iPhone SE (3. generasjon)
iPhone 13 Pro Max
iPhone 13 Pro
iPhone 13
iPhone 13 mini
iPhone 12 Pro Max
iPhone 12 Pro
iPhone 12
iPhone 12 mini
iPhone SE (2. generasjon)
iPhone 11 Pro Max
iPhone 11 Pro
iPhone 11
iPhone XS Max
iPhone XS
iPhone XR
iPhone X
iPhone 8 Plus
iPhone 8
iPhone 7 Plus
iPhone 7
iPhone SE
iPhone 6s Plus
iPhone 6s
iPod touch (7. generasjon)
(Fra og med mars 2024)

