

Bezprzewodowy zestaw nagłowny stereo z funkcją tłumienia szumów
ULT WEAR



Model: YY2981

Skrócona instrukcja uruchamiania

Pobierz aplikację i wykonaj ustawienia zestawu słuchawkowego

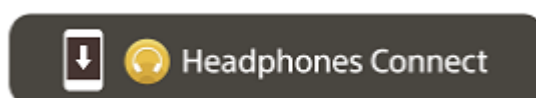

Aby korzystać ze wszystkich funkcji i ulepszonych parametrów pracy, zaktualizuj oprogramowanie zestawu słuchawkowego i aplikację „Sony | Headphones Connect” do najnowszej wersji. Więcej informacji można znaleźć pod następującym adresem:

<https://www.sony.net/elesupport/>

Rozpocznij użytkowanie

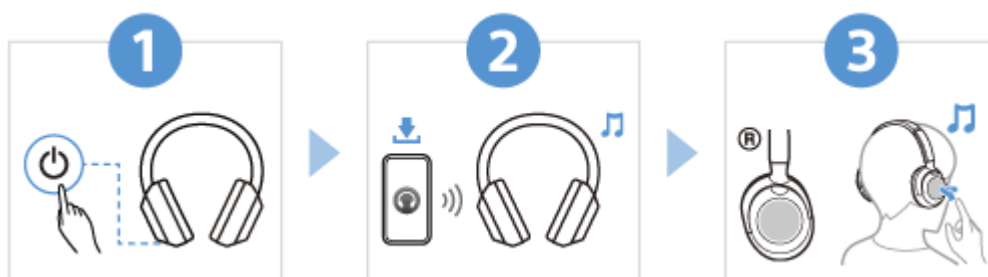

1

Włączanie zestawu słuchawkowego



Naciśnij przycisk  (zasilanie) i przytrzymaj go przez około 2 sekundy lub dłużej, aż wskaźnik (niebieski) zacznie migać. Zestaw słuchawkowy automatycznie przełącza się w tryb parowania po pierwszym włączeniu zestawu słuchawkowego po zakupie.

2



Nawiązywanie połączenia BLUETOOTH®

Postępuj zgodnie z instrukcjami pobranej aplikacji „Sony | Headphones Connect”.

3



Obsługa zestawu słuchawkowego

Można użyć panelu sterowania czujnika dotykowego, aby wykonać następujące operacje.

- Dotknięcie dwa razy szybko: odtwórz/wstrzymaj
- Przesunięcie palcem do przodu i zwolnienie: przeskoczenie do początku kolejnego utworu
- Przesunięcie palcem do tyłu i zwolnienie: przeskoczenie do początku poprzedniego utworu (lub bieżącego utworu podczas odtwarzania)
- Przesunięcie palcem do góry i zwolnienie: zwiększenie głośności
- Przesunięcie palcem w dół i zwolnienie: zmniejszenie głośności

Szczegółowe informacje dotyczące obsługi można znaleźć w sekcji „Sterowanie urządzeniem audio (połączenie Bluetooth)”.

Aby zapobiec spaleniu lub nieprawidłowemu działaniu z powodu zamoczenia

Zestaw słuchawkowy nie jest wystarczająco wodoszczelny.

Jeżeli zestaw słuchawkowy jest ładowany, gdy jest wilgotny od deszczu lub potu itp., może to doprowadzić do spalenia lub nieprawidłowego działania.

Uwaga

- Jeśli założysz zestaw słuchawkowy bez regulacji suwaka, zestaw słuchawkowy może nie zostać prawidłowo umieszczony na głowie, powodując dyskomfort lub słaby efekt tłumienia szumów. Funkcja wykrywania noszenia zestawu słuchawkowego może również nie działać prawidłowo i powodować automatyczne zatrzymanie odtwarzania muzyki lub aktywowanie funkcji automatycznego wyłączenia (funkcja oszczędzania akumulatora) w celu automatycznego wyłączenia zestawu słuchawkowego.

Powiązana informacja

[Zakładanie zestawu słuchawkowego](#)

[Ręczne nawiązywanie połączenia Bluetooth](#)

[Ładowanie zestawu słuchawkowego](#)

WH-ULT900N

Czynności wstępne

[Możliwości oferowane przez funkcję Bluetooth](#)

[Informacje o wskazówkach głosowych](#)

Dostarczone wyposażenie

- [Zawartość zestawu](#)

- [Wkładanie zestawu nagłownego do pokrowca](#)

Części i elementy sterujące

- [Funkcje i lokalizacja poszczególnych elementów](#)

- [Informacje o wskaźniku](#)

Noszenie zestawu nagłownego

- [Zakładanie zestawu słuchawkowego](#)

Obsługa zestawu słuchawkowego

- [Informacje o panelu sterowania czujnika dotykowego](#)

- [Używanie Quick Access](#)

Zasilanie/ladowanie

- [Ładowanie zestawu nagłownego](#)

- [Dostępny czas pracy](#)

- [Sprawdzanie poziomu naładowania akumulatora](#)

- [Włączanie zestawu słuchawkowego](#)

- [Wyłączanie zestawu słuchawkowego](#)

Podłączanie

[Nawiązywanie połączenia bezprzewodowego z urządzeniami Bluetooth](#)

Łatwa konfiguracja za pomocą aplikacji

- [Podłączanie za pomocą aplikacji „Sony | Headphones Connect”](#)

Smartfon z systemem Android

- [Parowanie i nawiązywanie połączenia ze smartfonem z systemem Android](#)

- [Nawiązywanie połączenia ze sparowanym smartfonem z systemem Android](#)

iPhone (urządzenia z systemem iOS)

- [Parowanie i nawiązywanie połączenia ze smartfonem iPhone](#)

- [Nawiązywanie połączenia ze sparowanym smartfonem iPhone](#)

Komputery

- [Parowanie i nawiązywanie połączenia z komputerem \(Windows® 11\)](#)

- [Parowanie i nawiązywanie połączenia z komputerem \(Windows 10\)](#)

[Parowanie i nawiązywanie połączenia z komputerem \(Mac\)](#)

[Nawiązywanie połączenia ze sparowanym komputerem \(Windows 11\)](#)

[Nawiązywanie połączenia ze sparowanym komputerem \(Windows 10\)](#)

[Nawiązywanie połączenia ze sparowanym komputerem \(Mac\)](#)

Inne urządzenia obsługujące technologię Bluetooth

[Parowanie i nawiązywanie połączenia z urządzeniem Bluetooth](#)

[Nawiązywanie połączenia ze sparowanym urządzeniem Bluetooth](#)

Połączenie wielopunktowe

[Nawiązywanie połączenia między zestawem nagłownym a 2 urządzeniami równocześnie \(połączenie wielopunktowe\)](#)

[Korzystanie z dostarczonego kabla słuchawkowego](#)

Słuchanie muzyki

Słuchanie muzyki za pośrednictwem połączenia Bluetooth

[Słuchanie muzyki z urządzenia za pośrednictwem połączenia Bluetooth](#)

[Sterowanie urządzeniem audio \(połączenie Bluetooth\)](#)

[Zamykanie połączenia Bluetooth \(po użyciu\)](#)

[Informacje o funkcji 360 Reality Audio](#)

Funkcja tłumienia szumów

[Co to jest tłumienie szumów?](#)

[Użycie funkcji tłumienia szumów](#)

Słuchanie dźwięków otoczenia

[Słuchanie dźwięków otoczenia podczas odtwarzania muzyki \(tryb dźwięków otoczenia\)](#)

[Szybkie słuchanie dźwięków otoczenia \(tryb bacznej uwagi\)](#)

Funkcja kontroli niskich tonów

[Korzystanie z mocnych dźwięków niskich tonów \(przycisk ULT\)](#)

Tryb jakości dźwięku

[Informacje o trybie jakości dźwięku](#)

[Obsługiwane kodeki](#)

[Informacje o funkcji DSEE](#)

Wykonywanie rozmów telefonicznych

[Odbieranie rozmowy](#)

[Wykonywanie rozmowy](#)

[Funkcje rozmów telefonicznych](#)

[Nawiązywanie połączenia wideo na komputerze](#)

[Zamykanie połączenia Bluetooth \(po użyciu\)](#)

Użycie funkcji pomocy głosowej

[Korzystanie z Asystenta Google](#)

[Używanie Amazon Alexa](#)

[Użycie funkcji pomocy głosowej \(Google app\)](#)

[Użycie funkcji pomocy głosowej \(Siri\)](#)

Używanie aplikacji

[Możliwości oferowane przez aplikację „Sony | Headphones Connect”](#)

[Instalowanie aplikacji „Sony | Headphones Connect”](#)

[Dostęp do informacji dotyczących wsparcia z aplikacji „Sony | Headphones Connect”](#)

[Jak aktualizować oprogramowanie \(dla wygody użytkownika zestawu nagłownego\)](#)

Możliwości oferowane przez usługi partnerskie

[Możliwości oferowane przez usługi partnerskie](#)

Ważne informacje

[Środki ostrożności](#)

[Aby zapobiec spaleni lub nieprawidłowemu działaniu z powodu zamoczenia](#)

[Licencje](#)

[Znaki towarowe](#)

[Strony internetowe obsługi klienta](#)

Rozwiązywanie problemów

[Jak rozwiązać problem?](#)

Zasilanie/ładowanie

— [Nie można włączyć zestawu nagłownego.](#)

— [Nie można przeprowadzić ładowania.](#)

[Czas ładowania jest zbyt długi.](#)

[Dostępny czas pracy jest krótki \(czas działania akumulatora jest krótki\).](#)

Dźwięk

[Brak dźwięku](#)

[Niski poziom dźwięku](#)

[Niska jakość dźwięku, lub słyszalny szum lub nietypowe dźwięki.](#)

[Podczas odtwarzania dźwięku często pojawiają się przerwy.](#)

[Efekt funkcji tłumienia szumów jest niewystarczający.](#)

Łączność Bluetooth

[Nie można przeprowadzić parowania.](#)

[Nie można nawiązać połączenia Bluetooth.](#)

[Nie można obsługiwać zestawu słuchawkowego.](#)

[Nie słychać drugiej osoby lub głośność połączenia jest niska podczas połączeń/Dруга osoba nie słyszy Cię lub jej głośność połączenia jest niska podczas połączeń.](#)

[Zestaw słuchawkowy reaguje niepoprawnie.](#)

Resetowanie lub inicjowanie zestawu nagłownego

[Resetowanie zestawu słuchawkowego](#)

[Przywracanie ustawień fabrycznych zestawu słuchawkowego](#)

Specyfikacje

[Dane techniczne](#)

Bezprzewodowy zestaw nagłowny stereo z funkcją tłumienia szumów
ULT WEAR

Możliwości oferowane przez funkcję Bluetooth

Zestaw nagłowny korzysta z technologii bezprzewodowej Bluetooth, umożliwiając następujące funkcje.

Słuchanie muzyki

Można słuchać muzyki bezprzewodowo ze smartfona lub odtwarzacza muzyki itp.



Prowadzenie rozmów przez telefon

Można wykonywać lub odbierać rozmowy telefoniczne bez użycia rąk, trzymając smartfon lub telefon komórkowy w torebce lub kieszeni.



Bezprzewodowy zestaw nagłowny stereo z funkcją tłumienia szumów
ULT WEAR

Informacje o wskazówkach głosowych

Przy ustawieniach fabrycznych, zestaw słuchawkowy odtwarza wskazówki głosowe w języku angielskim w następujących sytuacjach. Znaczenie wskazówek głosowych wyjaśniono w nawiasach.

Można zmienić język wskazówek głosowych oraz włączyć/wyłączyć wskazówki głosowe za pomocą aplikacji „Sony | Headphones Connect”. Aby uzyskać więcej informacji, patrz przewodnik pomocniczy aplikacji „Sony | Headphones Connect”.

https://rd1.sony.net/help/mdr/hpc/h_zz/

- Po przejściu do trybu parowania: „Pairing” (Parowanie)
- Podczas informowania o poziomie naładowania akumulatora: „Battery about XX %” (Poziom naładowania akumulatora ok. XX %) (Wartość „XX” wskazuje przybliżony poziom naładowania. Należy go traktować jako zgrubne oszacowanie.) / „Battery fully charged” (Akumulator w pełni naładowany)
- Gdy poziom naładowania akumulatora jest niski: „Low battery” (Niski poziom naładowania akumulatora)
- W przypadku automatycznego wyłączenia ze względu na niski poziom naładowania akumulatora: „Battery is empty” (Akumulator jest rozładowany)
- Gdy Asystent Google™ nie jest dostępny w smartfonie podłączonym do zestawu słuchawkowego, nawet po użyciu panelu sterowania czujnika dotykowego: „The Google Assistant is not connected” (Asystent Google nie jest podłączony)
- Gdy Amazon Alexa nie jest dostępny w smartfonie podłączonym do zestawu słuchawkowego, nawet po użyciu panelu sterowania czujnika dotykowego: „Either your mobile device isn't connected; or you need to open the Alexa App and try again” (Urządzenie mobilne nie jest połączone lub należy otworzyć aplikację Alexa App i spróbować ponownie)
- Gdy Quick Access nie jest dostępny z powodu wyłączenia Service Link: „Launch Headphones Connect to activate Service Link” (Uruchom Headphones Connect, aby aktywować Service Link)
- Gdy Quick Access nie jest dostępny podczas aktualizacji oprogramowania: „Function is not available during update. Please wait a moment until the update completes.” (Funkcja nie jest dostępna w czasie aktualizacji. Zaczekaj do momentu, aż aktualizacja zostanie zakończona.)
- Gdy odpowiednia aplikacja nie uruchamia się, nawet jeśli przycisk NC/AMB (funkcji tłumienia szumów/trybu dźwięków otoczenia) jest naciśnięty, gdy Quick Access jest ustawiony na przycisk NC/AMB (funkcji tłumienia szumów/trybu dźwięków otoczenia): „App assigned to the Quick Access is not launched on the mobile device” (Aplikacja przypisana do Quick Access nie jest uruchomiona na urządzeniu mobilnym)

Uwaga

- Zmiana języka wskazówek głosowych trwa około 10 minut.
- W przypadku zainicjowania przywrócenia ustawień fabrycznych zestawu słuchawkowego po zmianie języka wskazówek głosowych, ustawienia fabryczne tego języka także zostaną przywrócone.
- Jeżeli wskazówki głosowe nie są słyszalne po zmianie języka wskazówek głosowych lub aktualizacji oprogramowania, wyłącz zestaw nagłowny i włącz go ponownie.

Bezprzewodowy zestaw nagłowny stereo z funkcją tłumienia szumów
ULT WEAR

Zawartość zestawu

Po otwarciu opakowania należy sprawdzić, czy znajdują się w nim wszystkie elementy wymienione na liście. W przypadku brakujących elementów skontaktuj się ze sprzedawcą.

Liczby w () oznaczają ilość elementów.

Bezprzewodowy zestaw nagłowny stereo z funkcją tłumienia szumów (1)

Przewód USB Type-C® (USB-A na USB-C®) (1)



Kabel słuchawkowy (1)



Pokrowiec (1)



Dokumenty (1 zestaw)

Bezprzewodowy zestaw nagłowny stereo z funkcją tłumienia szumów
ULT WEAR

Wkładanie zestawu nagłownego do pokrowca

Po zakończeniu używania zestawu nagłownego, obróć lewą i prawą słuchawkę, aby spłaszczyć zestaw nagłowny, złóż jedną słuchawkę w stronę pałąka, a następnie umieść w znajdującym się w zestawie pokrowcu.

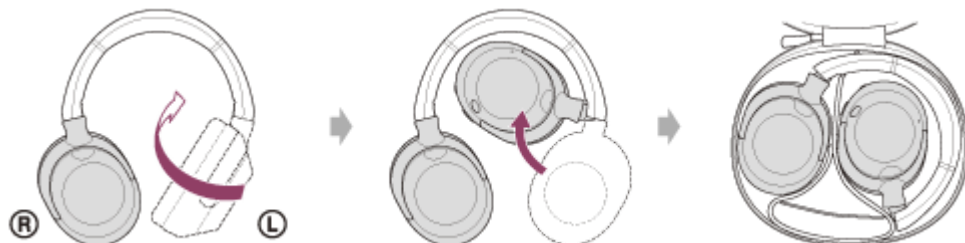

Chowanie kabli

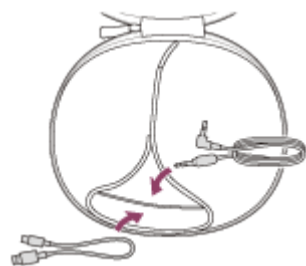

Włóż kable w uchwyt oddzielony przegródką w pokrowcu.

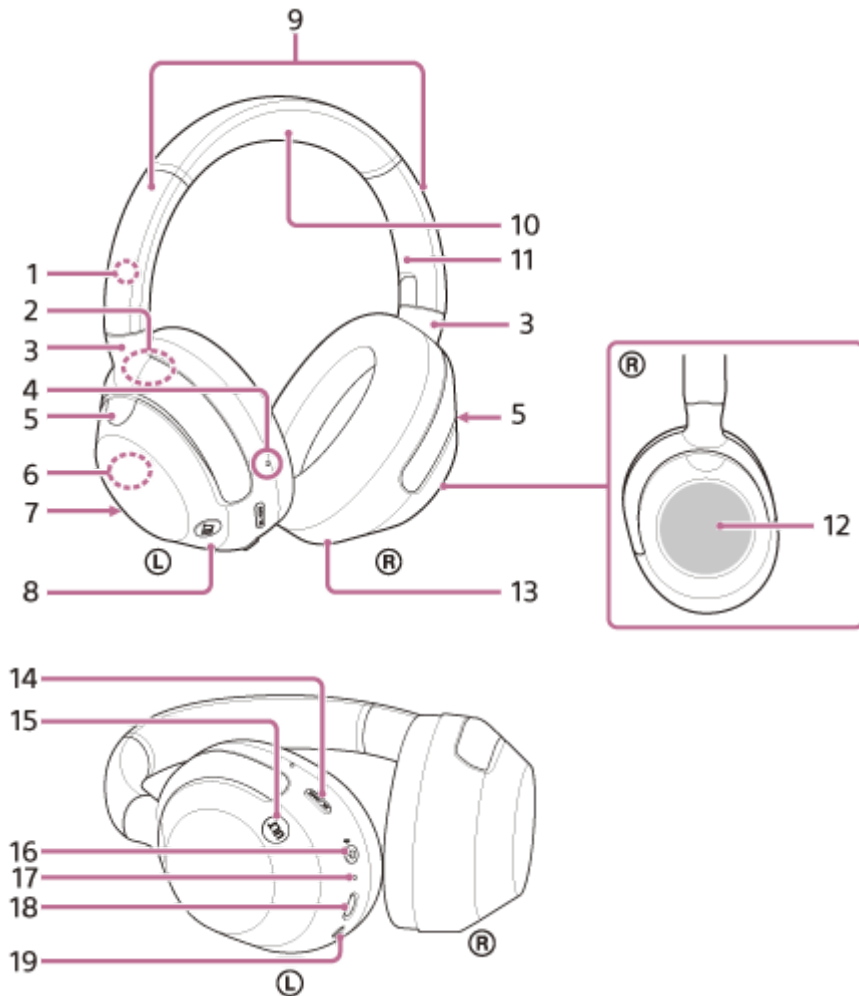

Funkcje i lokalizacja poszczególnych elementów



1. Oznaczenie **L** (lewa)
2. Numer seryjny
Znajduje się na spodzie zaczepu lewej słuchawki.
3. Zaczepy
4. Wyczuwalna wypukłość
Na lewej słuchawce jest wyczuwalna wypukłość.
5. Mikrofony z funkcją tłumienia szumów (zewnętrzne) (lewy, prawy)
Rejestruje szum, gdy używana jest funkcja tłumienia szumów.
6. Wbudowana antena
Zestaw słuchawkowy ma wbudowaną antenę Bluetooth.
7. Mikrofon połączenia (lewy)
Zbiera głos podczas rozmowy przez telefon.
8. Lewa słuchawka

9. Suwaki
10. Pałak
11. Oznaczenie ® (prawa)
12. Panel sterowania czujnika dotykowego
Umożliwia zdalne sterowanie odtwarzaniem muzyki z podłączonego urządzenia Bluetooth lub wykonywanie innych czynności za pomocą dotyku.
13. Prawa słuchawka
14. Przycisk NC/AMB (funkcji tłumienia szumów/trybu dźwięków otoczenia)
15. Przycisk ULT
16. Przycisk  (zasilanie)/  (Bluetooth)
17. Wskaźnik (pomarańczowy/niebieski)
Świeci się na pomarańczowo lub niebiesko sygnalizując stan akumulatora lub łączności zestawu słuchawkowego.
18. Gniazdo USB Type-C
Aby naładować zestaw słuchawkowy, podłącz zestaw słuchawkowy do komputera lub do gniazdka sieciowego za pomocą dostępnego w handlu zasilacza sieciowego USB i dostarczonego przewodu USB Type-C.
19. Gniazdo wejścia kabla słuchawkowego
Służy do podłączania odtwarzacza muzyki itp. za pośrednictwem dostarczonego kabla słuchawkowego. Prawidłowe podłączenie kabla sygnalizowane jest charakterystycznym kliknięciem. Jeśli wtyczka nie jest prawidłowo podłączona, prawidłowe słyszenie dźwięku może nie być możliwe.

Powiązany temat

- [Informacje o wskaźniku](#)
- [Sprawdzanie poziomu naładowania akumulatora](#)
- [Informacje o panelu sterowania czujnika dotykowego](#)

Bezprzewodowy zestaw nagłowny stereo z funkcją tłumienia szumów
ULT WEAR

Informacje o wskaźniku

Wskaźnik przedstawia różne stany zestawu nagłownego.

● : świeci na niebiesko / ● : świeci na pomarańczowo / -: nie świeci się

Włączanie

● -- ● -- (miga dwa razy na niebiesko)

W takim przypadku, gdy poziom naładowania akumulatora wynosi 10% lub mniej (wymaga ładowania), wskaźnik włącza się kolejno w poniższy sposób.

● -- ● -- (miga powoli na pomarańczowo przez około 15 sekund)

Wyłączanie

● ---- (świeci na niebiesko przez około 2 sekundy)

Wyświetlanie poziomu naładowania akumulatora

- Pozostały poziom naładowania: ponad 10%
● -- ● -- (miga dwa razy na niebiesko)
- Pozostały poziom naładowania: 10% lub mniej (wymagane naładowanie)
● -- ● -- (miga powoli na pomarańczowo przez około 15 sekund)

Szczegółowe informacje zawiera sekcja „[Sprawdzanie poziomu naładowania akumulatora](#)”.

Gdy poziom naładowania akumulatora jest niski

● -- ● -- (miga powoli na pomarańczowo przez około 15 sekund)

Ładowanie

- Podczas ładowania
● (świeci się na pomarańczowo)
Wskaźnik gaśnie po zakończeniu ładowania akumulatora.
- Nieprawidłowa temperatura
● - ● - ● - ● - ● - ● - (miga po dwa razy na pomarańczowo)
- Nieprawidłowe ładowanie
● -- ● -- ● -- ● -- (miga powoli na pomarańczowo)

Funkcja Bluetooth

- Tryb parowania
● - ● - ● - ● - ● - ● - (wielokrotnie miga dwa razy na niebiesko)
- Niepodłączony
● ---- ● ---- (miga kolejno na niebiesko co około 1 sekundę)
- Procedura podłączania zakończyła się
● - ● - ● - ● - ● - ● - ● - ● - (miga szybko na niebiesko przez około 5 sekund)
- Podłączony
● ---- ● ---- (miga kolejno na niebiesko co około 5 sekund)
- Rozmowa przychodząca
● -- ● -- ● -- ● -- ● -- ● -- (szybko miga na niebiesko)

Wskaźniki stanu niepodłączonego i podłączonego urządzenia automatycznie gasną po upływie określonego czasu. Zaczynają ponownie migać na pewien okres, gdy wykonana zostanie jakakolwiek czynność. Gdy poziom naładowania będzie niski, wskaźnik zacznie migać na pomarańczowo.

Inne

- Kabel słuchawkowy podłączony (włączone zasilanie)
● - - - - ● - - - - (miga kolejno na niebiesko co około 5 sekund)
Wskaźnik wyłącza się automatycznie po upływie określonego czasu. Gdy poziom naładowania będzie niski, wskaźnik zacznie migać na pomarańczowo.
- Aktualizacja oprogramowania
■ - - - ■ - - - (miga powoli na niebiesko)
- Przywracanie ustawień fabrycznych zakończone
● - ● - ● - ● - (miga 4 razy na niebiesko)
Aby uzyskać szczegółowe informacje, patrz sekcja „[Przywracanie ustawień fabrycznych zestawu słuchawkowego](#)”.

Powiązany temat

- [Sprawdzanie poziomu naładowania akumulatora](#)
- [Przywracanie ustawień fabrycznych zestawu słuchawkowego](#)

Bezprzewodowy zestaw nagłośniony stereo z funkcją tłumienia szumów
ULT WEAR

Zakładanie zestawu słuchawkowego

1 Sprawdź lewą i prawą słuchawkę zestawu słuchawkowego.

Na lewej słuchawce znajduje się oznaczenie **L** (lewa strona), wyczuwalna wypukłość (A), przycisk **⏻** (zasilanie), przycisk NC/AMB (funkcja tłumienia szumów/trybu dźwięków otoczenia) i przycisk ULT.
Na prawej słuchawce znajduje się oznaczenie **R** (prawa strona). Nie ma na niej wyczuwalnej wypukłości i przycisku.



2 Wsuń suwak.

Przed założeniem zestawu słuchawkowego, wsuń suwak do końca.



3 Załóż zestaw słuchawkowy.

Założ zestaw słuchawkowy tak, aby nakładki na uszy ściśle do nich przylegały.

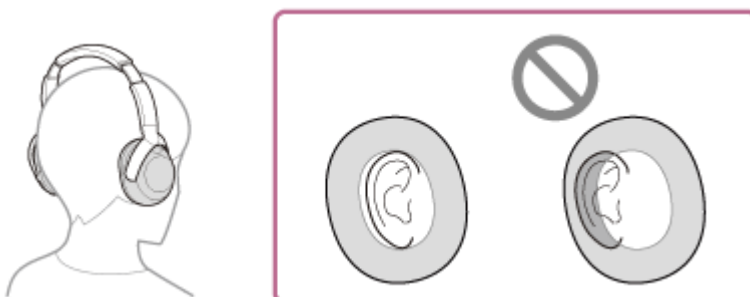

4 Wyreguluj długość suwaka.

Wyreguluj suwak na taką długość, aby pałąk dotykał czubka głowy.

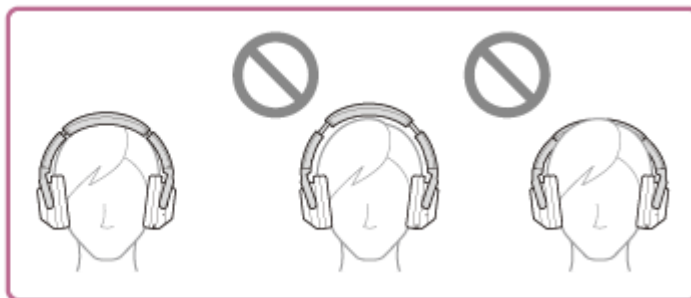

5 Wyreguluj ustawienie słuchawek.

Wyreguluj ustawienie lewej i prawej słuchawki, aby nakładki na uszy dobrze przylegały do uszu.



Jeśli założysz zestaw słuchawkowy bez regulacji suwaka, zestaw słuchawkowy może nie zostać prawidłowo umieszczony na głowie, powodując dyskomfort lub słaby efekt tłumienia szumów.

Funkcja wykrywania noszenia zestawu słuchawkowego może również nie działać prawidłowo i powodować automatyczne zatrzymanie odtwarzania muzyki lub aktywowanie funkcji automatycznego wyłączenia zasilania (funkcja oszczędzania akumulatora) w celu automatycznego wyłączenia zestawu słuchawkowego.

Podczas zakładania i zdejmowania zestawu słuchawkowego

Przy ustawieniach fabrycznych wbudowane czujniki zbliżeniowe na lewej słuchawce wykrywają, gdy zestaw słuchawkowy jest zakładany lub zdejmowany, a zestaw słuchawkowy automatycznie kontroluje działanie panelu sterowania czujnika dotykowego, wyłączenie zestawu słuchawkowego, wstrzymywanie odtwarzania muzyki itp. (wykrywanie noszenia).

Po założeniu zestawu słuchawkowego

- Można używać panelu sterowania czujnika dotykowego zestawu słuchawkowego do odtwarzania muzyki, wykonywania i odbierania połączeń itd.

Po zdjęciu zestawu słuchawkowego

- Podczas słuchania muzyki, gdy zestaw słuchawkowy znajduje się na uszach, po wyjęciu jednej słuchawki zestaw słuchawkowy wstrzyma automatycznie odtwarzanie muzyki. Po ponownym założeniu zestaw słuchawkowy wznowia odtwarzanie muzyki.
- Zestaw słuchawkowy wyłączy się automatycznie, gdy nie będzie noszony przez 15 minut, aby oszczędzić akumulator.
- Aby uniknąć nieprawidłowej reakcji zestawu słuchawkowego, nie można odtwarzać muzyki, wykonywać i odbierać połączeń ani wykonywać innych operacji, nawet po stuknięciu panelu sterowania czujnika dotykowego, gdy zestaw słuchawkowy nie jest założony.
Nie można używać funkcji przycisku NC/AMB (funkcja tłumienia szumów/trybu dźwięków otoczenia) i przycisku ULT.
- Podczas prowadzenia rozmowy, gdy zestaw słuchawkowy znajduje się na uszach, po zdjęciu zestawu słuchawkowego rozmowa zostaje automatycznie przełączona na smartfon lub telefon komórkowy. Po ponownym założeniu zestawu słuchawkowego na uszy rozmowa jest przełączana na zestaw słuchawkowy.

Wskazówka

- Korzystając z aplikacji „Sony | Headphones Connect” możesz zmienić ustawienia funkcji automatycznego wstrzymania i wznowienia odtwarzania muzyki poprzez wykrywanie noszenia oraz funkcji automatycznego wyłączenia poprzez wykrywanie noszenia (funkcja oszczędzania akumulatora).

Uwaga

- W następujących przypadkach funkcja wykrywania noszenia może reagować nieprawidłowo. Kiedy nie używasz zestawu słuchawkowego, wyłącz go.
 - Gdy zestaw słuchawkowy jest umieszczony wokół szyi, a podbródek trafia w obudowę



- Twoja dłoń znajduje się pod nakładką na ucho lewej słuchawki.



- Zestaw słuchawkowy znajduje się w pojemniku, takim jak torba.



- Zestaw słuchawkowy wisi na krawędzi czegoś, na przykład torby.



- Zestaw słuchawkowy znajduje się na powierzchni, takiej jak biurko.



- Kiedynosisz zestaw słuchawkowy założony na czapkę, tkaninę, szalik, włosy itp., funkcja wykrywania noszenia może nie działać poprawnie, a obsługa panelu sterowania czujnika dotykowego może nie być możliwa. Załóż zestaw słuchawkowy w taki sposób, aby uszy znalazły się wewnątrz nakładek na uszy.
- Gdy dostarczony kabel słuchawkowy jest podłączony do zestawu słuchawkowego, wykrywanie noszenia nie działa.
- Funkcja automatycznego wstrzymania i wznowienia odtwarzania muzyki poprzez wykrywanie noszenia jest dostępna po połączeniu za pomocą Bluetooth.
- Podłączone urządzenie lub używana aplikacja do odtwarzania mogą nie obsługiwać funkcji automatycznego wstrzymania i wznowienia odtwarzania muzyki poprzez wykrywanie noszenia.
- Podczas podłączania i zdejmowania zestawu słuchawkowego, połączenie jest przełączane tylko wtedy, gdy włączona jest funkcja automatycznego wyłączania poprzez wykrywanie noszenia.

Powiązany temat

- [Możliwości oferowane przez aplikację „Sony | Headphones Connect”](#)

Bezprzewodowy zestaw nagłowny stereo z funkcją tłumienia szumów
ULT WEAR

Informacje o panelu sterowania czujnika dotykowego

Użyj panelu sterowania czujnika dotykowego (A) na zestawie słuchawkowym do różnych operacji, takich jak odtwarzanie muzyki, prowadzenie rozmów telefonicznych lub przełączanie w tryb bacznej uwagi.



Niektóre dostępne operacje

- Dotknij szybko dwa razy (w odstępie co około 0,4 sekundy pomiędzy dotknięciami).

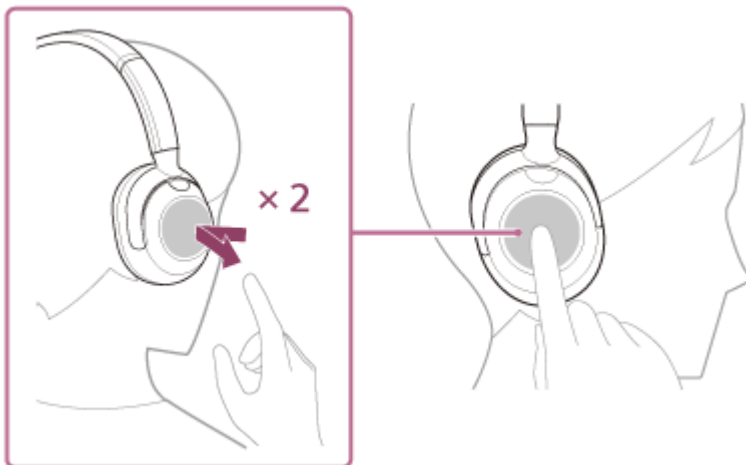

W czasie odtwarzania muzyki: Odtwarza lub wstrzymuje muzykę.

W przypadku połączenia telefonicznego: Odbiera połączenie, gdy jest połączenie przychodzące. Kończy połączenie w czasie połączenia.

- Przesuń palcem do przodu i zwolnij.



Podczas odtwarzania muzyki: Przeskakuje do początku kolejnego utworu. Aby przewinąć do przodu, przesuń palcem w przód i przytrzymaj. Zwolnij nacisk w odpowiednim miejscu utworu.

- Przesuń palcem do tyłu i zwolnij.

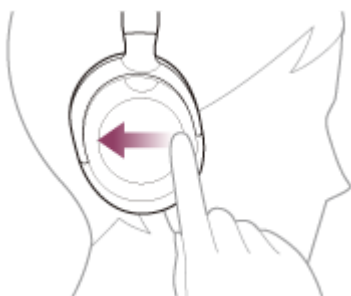

W czasie odtwarzania muzyki: Przeskakuje do początku poprzedniego utworu (lub bieżącego utworu w czasie odtwarzania). Aby przewinąć w tył, przesunąć palcem do tyłu i przytrzymaj. Zwolnij nacisk w odpowiednim miejscu utworu.

- Przesuń palcem w górę i zwolnij.

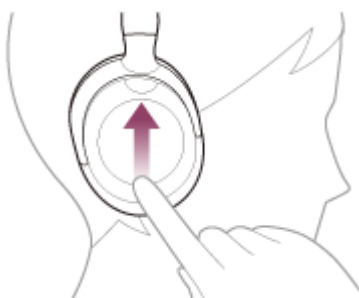

Podczas odtwarzania muzyki/rozmowy telefonicznej: Zwiększa głośność. Powtarzaj tę czynność, aż do uzyskania odpowiedniego poziomu głośności. Aby kontynuować zmianę głośności, przesunąć palcem w górę i przytrzymaj. Zwolnij po uzyskaniu żądanego poziomu.

- Przesuń palcem w dół i zwolnij.



Podczas odtwarzania muzyki/rozmowy telefonicznej: Zmniejsza głośność. Powtarzaj tę czynność, aż do uzyskania odpowiedniego poziomu głośności. Aby kontynuować zmianę głośności, przesunąć palcem w dół i przytrzymaj. Zwolnij po uzyskaniu żądanego poziomu.

- Przytrzymaj palec na panelu sterowania czujnika dotykowego.



Podczas używania funkcji pomocy głosowej: Uruchamia polecenie głosowe. Aby zakończyć polecenia głosowe, zwolnij palec.

- Dotknij ręką cały panel sterowania czujnika dotykowego.

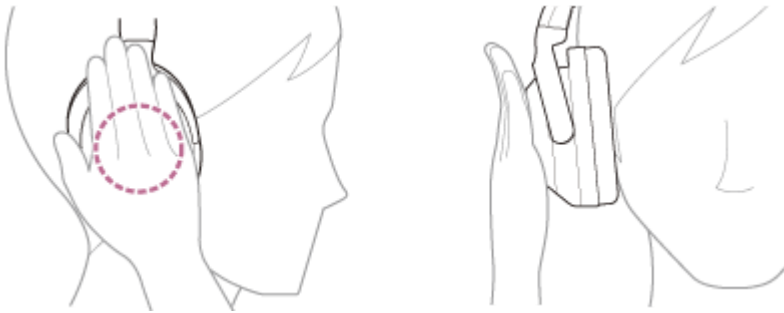

Uruchamia tryb bacznej uwagi. Aby dezaktywować tryb bacznej uwagi, zwolnij rękę.

Wskazówka

- Panel sterowania czujnika dotykowego można włączać/wyłączać za pomocą aplikacji „Sony | Headphones Connect”.

Uwaga

- W przypadku słabej łączności urządzenie Bluetooth może reagować nieprawidłowo na polecenia z zestawu słuchawkowego.
- Dostępne funkcje mogą się różnić w zależności od podłączonego urządzenia, oprogramowania muzycznego lub używanej aplikacji. W niektórych przypadkach może to działać inaczej lub może nie działać, nawet gdy wykonywane są opisane powyżej operacje.
- Aby uniknąć nieprawidłowej reakcji zestawu słuchawkowego, nie można odtwarzać muzyki, wykonywać i odbierać połączeń ani wykonywać innych operacji, nawet po stuknięciu panelu sterowania czujnika dotykowego, gdy zestaw słuchawkowy nie jest założony na uszy.

Powiązany temat

- [Możliwości oferowane przez aplikację „Sony | Headphones Connect”](#)
- [Sterowanie urządzeniem audio \(połączenie Bluetooth\)](#)
- [Funkcje rozmów telefonicznych](#)
- [Zakładanie zestawu słuchawkowego](#)
- [Korzystanie z Asystenta Google](#)
- [Używanie Amazon Alexa](#)
- [Użycie funkcji pomocy głosowej \(Siri\)](#)
- [Szybkie słuchanie dźwięków otoczenia \(tryb bacznej uwagi\)](#)
- [Odbieranie rozmowy](#)
- [Wykonywanie rozmowy](#)
- [Nie można obsługiwać zestawu słuchawkowego.](#)
- [Zestaw słuchawkowy reaguje niepoprawnie.](#)

Bezprzewodowy zestaw nagłowny stereo z funkcją tłumienia szumów
ULT WEAR

Używanie Quick Access

Quick Access to funkcja, która umożliwia odtwarzanie treści w odpowiedniej aplikacji, po naciśnięciu przycisku zestawu słuchawkowego.

1 Załóż zestaw nagłowny na uszy.

Patrz „Zakładanie zestawu słuchawkowego”, aby dowiedzieć się, jak nosić zestaw słuchawkowy na uszach.

2 Podłącz zestaw słuchawkowy do smartfona za pomocą połączenia Bluetooth.

3 Uruchom aplikację „Sony | Headphones Connect” i ustaw przycisk NC/AMB (funkcji tłumienia szumów/trybu dźwięków otoczenia) jako przycisk Quick Access.

4 Za pomocą aplikacji „Sony | Headphones Connect” przypisz usługę do wykonania po dwukrotnym lub trzykrotnym naciśnięciu przycisku NC/AMB (funkcji tłumienia szumów/trybu dźwięków otoczenia).

Po dwukrotnym lub trzykrotnym naciśnięciu przycisku NC/AMB (funkcji tłumienia szumów/trybu dźwięków otoczenia) można wykonać wcześniej przypisaną usługę.

Ustaw funkcję wykonywaną po dwukrotnym naciśnięciu przycisku NC/AMB (funkcji tłumienia szumów/trybu dźwięków otoczenia) na [Press the [NC/AMB] button 2 times] i funkcję wykonywaną po trzykrotnym naciśnięciu przycisku na [Press the [NC/AMB] button 3 times].

Więcej informacji o aplikacji „Sony | Headphones Connect” można znaleźć pod następującym adresem URL.

https://rd1.sony.net/help/mdr/hpc/h_zz/

5 Uruchom aplikację usługi przypisanej do Quick Access.

6 Naciśnij przycisk NC/AMB (funkcji tłumienia szumów/trybu dźwięków otoczenia) dwa lub trzy razy, aby użyć Quick Access.

Usługa przypisana wcześniej jest wykonywana.

Wskazówka

- Aby użyć Quick Access musisz zainstalować odpowiednią aplikację na smartfonie i połączyć się z Internetem. Niektóre aplikacje mogą wymagać zalogowania się.
- Aby uzyskać szczegółowe informacje na temat najnowszych specyfikacji Quick Access, patrz karta [Services] w aplikacji „Sony | Headphones Connect”.

Uwaga

- Usługi przypisywane do Quick Access mogą różnić się w zależności od kraju lub regionu.

Bezprzewodowy zestaw nagłowny stereo z funkcją tłumienia szumów
ULT WEAR

Ładowanie zestawu nagłownego

Zestaw nagłowny zawiera wbudowany akumulator litowo-jonowy. Użyj dostarczonego przewodu USB Type-C, aby naładować zestaw słuchawkowy przed jego użyciem.

1 Podłączanie zestawu nagłownego do gniazdka sieciowego.

Użyj przewodu USB Type-C znajdującego się w zestawie i dostępnego w sprzedaży zasilacza sieciowego USB (A).

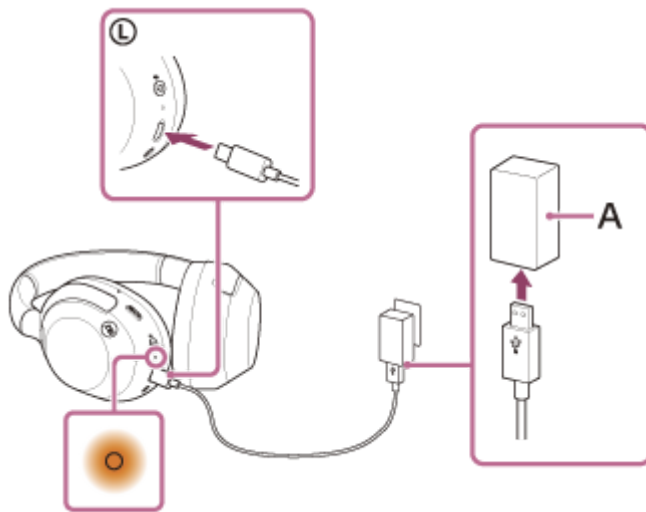

- Wskaźnik (w kolorze pomarańczowym) zestawu nagłownego będzie się świecić.
- Procedura ładowania trwa około 3,5 godz. *, a jej zakończenie sygnalizowane jest automatycznym wyłączeniem wskaźnika.

* Czas wymagany do całkowitego naładowania rozładowanego akumulatora. Czas ładowania może się różnić w zależności od warunków użycia.

Po zakończeniu ładowania odłącz przewód USB Type-C.

Wymagania systemowe dotyczące ładowania akumulatora przez USB

Zasilacz sieciowy USB

Dostępny w sprzedaży zasilacz sieciowy USB, który może dostarczać prąd wyjściowy o natężeniu 0,5 A (500 mA) lub wyższym

Komputer osobisty

Komputer osobisty ze standardowym portem USB

- Nie gwarantujemy działania na wszystkich komputerach.
- Działanie z komputerami wyprodukowanymi na zamówienie lub zbudowanymi samodzielnie nie jest gwarantowane.

Wskazówka

- Zestaw słuchawkowy może być również ładowany poprzez podłączenie zestawu słuchawkowego do działającego komputera za pomocą dostarczonego przewodu USB Type-C.
- W przypadku rozpoczęcia ładowania, gdy zestaw nagłowny jest włączony, zestaw nagłowny zostanie automatycznie wyłączony.

Uwaga

- Ładowanie może nie być możliwe z kablami innymi niż dostarczony przewód USB Type-C.
- Ładowanie może nie działać w przypadku niektórych typów zasilaczy sieciowych USB.
- Gdy zestaw nagłowny jest podłączony do gniazda sieciowego lub komputera, nie można wykonywać wszystkich czynności, takich jak włączanie zestawu nagłownego, rejestrowanie lub podłączanie do urządzeń Bluetooth oraz odtwarzanie muzyki.
- Zestawu słuchawkowego nie można naładować, gdy komputer jest w trybie gotowości (uśpienia) lub hibernacji. W takim przypadku zmień ustawienia komputera i ponownie rozpocznij ładowanie.
- Jeżeli zestaw słuchawkowy nie był używany przez dłuższy czas, czas pracy akumulatora może być krótszy. Jednak, trwałość akumulatora poprawi się po kilkukrotnym naładowaniu i rozładowaniu. Jeśli zestaw słuchawkowy jest przechowywany przez dłuższy czas, akumulator należy naładować co 6 miesięcy, aby uniknąć jego rozładowania.
- Jeżeli zestaw słuchawkowy nie był używany przez dłuższy czas, ładowanie akumulatora może trwać dłużej.
- W przypadku wykrycia problemu podczas ładowania zestawu nagłownego z poniżej wymienionych przyczyn wskaźnik (w kolorze pomarańczowym) zacznie migać. W takim przypadku należy ponownie przeprowadzić ładowanie w zakresie temperatury ładowania. Jeśli problem powtarza się, skonsultuj się z najbliższym sprzedawcą Sony.
 - Temperatura otoczenia przekracza zakres temperatur ładowania od 5°C do 35°C.
 - Problem z akumulatorem.
- Jeżeli zestaw słuchawkowy nie był używany przez dłuższy czas, wskaźnik (w kolorze pomarańczowym) może nie zaświecić się od razu po rozpoczęciu ładowania zestawu słuchawkowego. Poczekaj chwilę, aż zaświeci się wskaźnik.
- Jeżeli czas pracy wbudowanego akumulatora ulegnie znacznemu skróceniu w stosunku do pierwotnego czasu pracy, wówczas akumulator należy wymienić. Skonsultować się z najbliższym sprzedawcą firmy Sony.
- Należy unikać ekstremalnych zmian temperatur, bezpośredniego nasłonecznienia, wilgoci, piasku, zapylenia i wyładowań elektrycznych. Nie pozostawiać zestawu nagłownego w zaparkowanym pojeździe.
- Do podłączania zestawu słuchawkowego do komputera należy używać tylko dostarczonego przewodu USB Type-C i należy podłączyć urządzenia bezpośrednio. Ładowanie nie przebiegnie prawidłowo, gdy zestaw nagłowny będzie podłączony przez koncentrator USB.

Bezprzewodowy zestaw nagłowny stereo z funkcją tłumienia szumów
ULT WEAR

Dostępny czas pracy

Dostępny czas pracy zestawu słuchawkowego z całkowicie naładowanym akumulatorem jest następujący:

Połączenie Bluetooth

Czas odtwarzania muzyki

Kodek	Funkcja tłumienia szumów/tryb dźwięków otoczenia	Dostępny czas pracy
LDAC™	Funkcja tłumienia szumów: WŁ	Maks. 25 godz.
LDAC	Tryb dźwięków otoczenia: WŁ	Maks. 25 godz.
LDAC	WYŁ	Maks. 40 godz.
AAC	Funkcja tłumienia szumów: WŁ	Maks. 30 godz.
AAC	Tryb dźwięków otoczenia: WŁ	Maks. 30 godz.
AAC	WYŁ	Maks. 50 godz.
SBC	Funkcja tłumienia szumów: WŁ	Maks. 30 godz.
SBC	Tryb dźwięków otoczenia: WŁ	Maks. 30 godz.
SBC	WYŁ	Maks. 50 godz.

- Możliwe jest odtwarzanie muzyki przez około 90 minut po 3 minutach ładowania. Możliwe jest także odtwarzanie muzyki przez około 5 godzin po 10 minutach ładowania.

Czas łączności

Funkcja tłumienia szumów/tryb dźwięków otoczenia	Dostępny czas pracy
Funkcja tłumienia szumów: WŁ	Maks. 30 godz.
Tryb dźwięków otoczenia: WŁ	Maks. 30 godz.
WYŁ	Maks. 40 godz.

Kabel słuchawkowy podłączony (włączone zasilanie)

Funkcja tłumienia szumów/tryb dźwięków otoczenia	Dostępny czas pracy
Funkcja tłumienia szumów: WŁ	Maks. 30 godz.
Tryb dźwięków otoczenia: WŁ	Maks. 30 godz.
WYŁ	Maks. 50 godz.

- Aby sprawdzić, jaki kodek jest używany do połączenia lub włączyć funkcję DSEE™, należy użyć aplikacji „Sony | Headphones Connect”.

Uwaga

- Czas pracy może się różnić od czasu podanego powyżej w zależności od ustawień zestawu słuchawkowego i warunków użytkowania.
- Jeśli ustawisz następujące funkcje, dostępny czas działania akumulatora będzie krótszy niż podany powyżej.
 - Korektor
 - DSEE
 - Funkcja uruchamiania asystenta głosowego za pomocą głosu
 - Service Link
 - Funkcja Bass Control (przycisk ULT)

Jeśli uruchomisz powyższe ustawienia jednocześnie, dostępny czas pracy akumulatora będzie jeszcze krótszy.

Powiązany temat

- [Obsługiwane kodeki](#)
- [Informacje o funkcji DSEE](#)
- [Korzystanie z mocnych dźwięków niskich tonów \(przycisk ULT\)](#)
- [Możliwości oferowane przez aplikację „Sony | Headphones Connect”](#)

Bezprzewodowy zestaw nagłowny stereo z funkcją tłumienia szumów
ULT WEAR

Sprawdzanie poziomu naładowania akumulatora

Możliwe jest sprawdzenie pozostałego poziomu naładowania akumulatora w następujący sposób.

Sprawdzenie za pomocą przycisku zasilania

Po naciśnięciu przycisku  (zasilanie) (A), gdy zestaw słuchawkowy jest włączony, można usłyszeć wskazówki głosowe wskazujące poziom naładowania akumulatora.

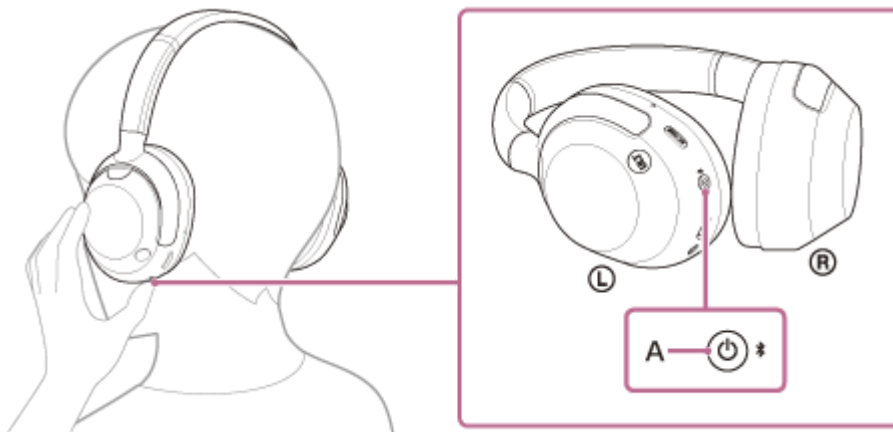

„Battery about XX %” (Poziom naładowania akumulatora ok. XX %) (Wartość „XX” wskazuje przybliżony poziom naładowania).

„Battery fully charged” (Akumulator w pełni naładowany)

Poziom naładowania akumulatora podawany przez wskazówki głosowe może w niektórych przypadkach różnić się od faktycznego pozostałego poziomu naładowania. Należy go traktować jako zgrubne oszacowanie.

Wskaźnik (pomarańczowy) miga przez około 15 sekund, jeśli poziom naładowania akumulatora wynosi 10% lub mniej, gdy zestaw słuchawkowy jest włączony.

Gdy poziom naładowania jest niski

Włączy się dźwięk ostrzegawczy i kolor wyświetlanego wskaźnika (niebieski) zmieni się na pomarańczowy. Po usłyszeniu wskazówki głosowej „Low battery” (Niski poziom naładowania akumulatora) należy naładować zestaw nagłowny tak szybko, jak to możliwe.

W momencie całkowitego rozładowania się akumulatora nastąpi wyemitowanie dźwięku ostrzegawczego, odtworzenie wskazówki głosowej „Battery is empty” (Akumulator jest rozładowany) i automatyczne wyłączenie zestawu słuchawkowego.

W przypadku korzystania z urządzenia iPhone lub iPod touch

Gdy zestaw słuchawkowy jest podłączony do iPhone lub iPod touch za pomocą połączenia Bluetooth HFP (Hands-free Profile), na ekranie iPod touch lub iPhone pojawia się ikona (B), która wskazuje poziom naładowania akumulatora zestawu słuchawkowego.

C, D, E i F są przykładami, w których poziom naładowania akumulatora wynosi 100%, 70%, 50% i 10% lub mniej (wymagane jest ładowanie).

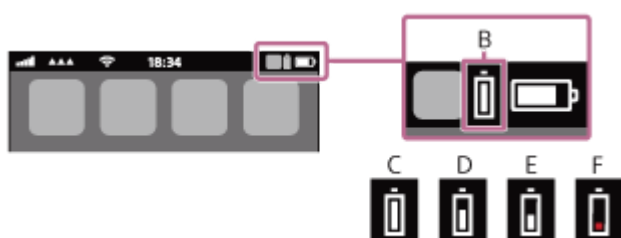

Pozostały poziom naładowania akumulatora zestawu słuchawkowego jest również wyświetlany na widżecie w urządzeniu iPhone lub iPod touch z systemem iOS w wersji 11 lub nowszej.

Szczegółowe informacje można znaleźć w instrukcji obsługi dołączonej do urządzenia iPhone lub iPod touch.

Wyświetlany poziom naładowania w niektórych przypadkach może różnić się od faktycznego poziomu naładowania. Należy go traktować jako zgrubne oszacowanie.

W przypadku używania smartfona z systemem Android™ (system operacyjny 8.1 lub nowszy)

Gdy zestaw słuchawkowy podłączono do smartfona Android poprzez połączenie HFP Bluetooth, wybierz [Settings] - [Device connection] - [Bluetooth] aby wyświetlić poziom naładowania akumulatora zestawu słuchawkowego w 10 różnych poziomach, np. „100%”, „70%”, „50%” lub „10%” w kolumnie podłączonego urządzenia Bluetooth. Powyższy opis to przykładowa procedura. Szczegółowe informacje można znaleźć w instrukcji obsługi smartfona z systemem Android.

Wyświetlany poziom naładowania w niektórych przypadkach może różnić się od faktycznego poziomu naładowania. Należy go traktować jako zgrubne oszacowanie.

Wskazówka

- Aplikacja „Sony | Headphones Connect” umożliwia też sprawdzenie pozostałego poziomu naładowania akumulatora zestawu nagłownego. Smartfony Android jak i iPhone/iPod touch obsługują tę aplikację.

Uwaga

- Jeżeli zestaw nagłowny i smartfon nie są połączone za pośrednictwem HFP, poziom naładowania akumulatora nie będzie wyświetlany prawidłowo.
- W przypadku podłączenia zestawu słuchawkowego do urządzenia iPhone/iPod touch lub smartfona z systemem Android z funkcją „Media audio” (A2DP) tylko w trybie połączenia wielopunktowego, poziom naładowania akumulatora nie jest wyświetlany prawidłowo.
- Poziom naładowania akumulatora może nie być wyświetlany prawidłowo tuż po aktualizacji oprogramowania lub jeśli zestaw słuchawkowy nie był używany przez dłuższy czas. W takim przypadku należy kilkakrotnie naładować i rozładować akumulator, aby prawidłowo wyświetlić poziom naładowania akumulatora.

Powiązany temat

- [Informacje o wskaźniku](#)
- [Możliwości oferowane przez aplikację „Sony | Headphones Connect”](#)

Bezprzewodowy zestaw nagłowny stereo z funkcją tłumienia szumów
ULT WEAR

Włączanie zestawu słuchawkowego

- 1 Naciśnij przycisk  (zasilanie) (A) i przytrzymaj go przez około 2 sekundy lub dłużej, aż wskaźnik (niebieski) zacznie migać.

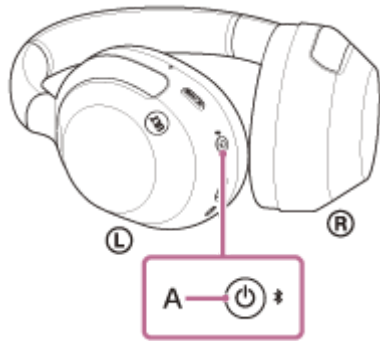

Powiązany temat

- [Wyłączanie zestawu słuchawkowego](#)

Bezprzewodowy zestaw nagłowny stereo z funkcją tłumienia szumów
ULT WEAR

Wyłączanie zestawu słuchawkowego

- 1 Naciśnij przycisk  (zasilanie) (A) i przytrzymaj go przez około 2 sekundy lub dłużej, aż wskaźnik (niebieski) zgaśnie.

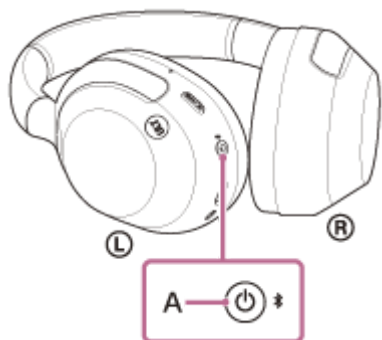

Wskazówka

- Można także wyłączyć zestaw słuchawkowy za pomocą aplikacji „Sony | Headphones Connect”.
- Zestaw słuchawkowy wyłączy się automatycznie, gdy nie będzie noszony przez 15 minut. To ustawienie można zmienić przy użyciu aplikacji „Sony | Headphones Connect”.
- Podczas przechowywania zestawu słuchawkowego w torebce itp. należy wyłączyć zestaw słuchawkowy. Funkcja wykrywania noszenia może reagować nieprawidłowo.

Powiązany temat

- [Włączanie zestawu słuchawkowego](#)
- [Możliwości oferowane przez aplikację „Sony | Headphones Connect”](#)

Bezprzewodowy zestaw nagłowny stereo z funkcją tłumienia szumów
ULT WEAR

Nawiązywanie połączenia bezprzewodowego z urządzeniami Bluetooth

Dzięki funkcji Bluetooth urządzenia Bluetooth można słuchać muzyki i wykonywać rozmowy telefonicznie za pomocą zestawu nagłownego bezprzewodowo.

Parowanie

Aby użyć funkcji Bluetooth, oba podłączone urządzenia muszą zostać wcześniej zarejestrowane. Operacja rejestrowania urządzenia jest nazywana „parowaniem”.

Sparuj ręcznie zestaw nagłowny i urządzenie.

Nawiązywanie połączenia ze sparowanym urządzeniem

Po sparowaniu urządzenia nie jest konieczne jego ponowne parowanie. Połącz się z urządzeniami już sparowanymi z zestawem słuchawkowym, korzystając z metod stosownych dla każdego urządzenia.

Więcej informacji na temat parowania lub połączeń można znaleźć w odpowiednim punkcie poniżej.

Powiązany temat

- [Parowanie i nawiązywanie połączenia ze smartfonem z systemem Android](#)
- [Parowanie i nawiązywanie połączenia ze smartfonem iPhone](#)
- [Parowanie i nawiązywanie połączenia z komputerem \(Windows® 11\)](#)
- [Parowanie i nawiązywanie połączenia z komputerem \(Windows 10\)](#)
- [Parowanie i nawiązywanie połączenia z komputerem \(Mac\)](#)
- [Parowanie i nawiązywanie połączenia z urządzeniem Bluetooth](#)
- [Nawiązywanie połączenia ze sparowanym smartfonem z systemem Android](#)
- [Nawiązywanie połączenia ze sparowanym smartfonem iPhone](#)
- [Nawiązywanie połączenia ze sparowanym komputerem \(Windows 11\)](#)
- [Nawiązywanie połączenia ze sparowanym komputerem \(Windows 10\)](#)
- [Nawiązywanie połączenia ze sparowanym komputerem \(Mac\)](#)
- [Nawiązywanie połączenia ze sparowanym urządzeniem Bluetooth](#)

Bezprzewodowy zestaw nagłowny stereo z funkcją tłumienia szumów
ULT WEAR

Podłączanie za pomocą aplikacji „Sony | Headphones Connect”

Uruchom aplikację „Sony | Headphones Connect” na smartfonie Android/iPhone, aby podłączyć zestaw nagłowny do smartfona lub urządzenia iPhone. Aby uzyskać więcej informacji, patrz przewodnik pomocniczy aplikacji „Sony | Headphones Connect”.

https://rd1.sony.net/help/mdr/hpc/h_zz/



Sony Headphones Connect

Uwaga

- Połączenie z niektórymi smartfonami i urządzeniami iPhone może stać się niestabilne podczas łączenia się przy użyciu aplikacji „Sony | Headphones Connect”. W takim przypadku należy postępować zgodnie z procedurami opisanymi w sekcji „[Nawiązywanie połączenia ze sparowanym smartfonem z systemem Android](#)” lub „[Nawiązywanie połączenia ze sparowanym smartfonem iPhone](#)”, aby podłączyć zestaw nagłowny.

Powiązany temat

- [Parowanie i nawiązywanie połączenia ze smartfonem z systemem Android](#)
- [Parowanie i nawiązywanie połączenia ze smartfonem iPhone](#)
- [Parowanie i nawiązywanie połączenia z komputerem \(Windows® 11\)](#)
- [Parowanie i nawiązywanie połączenia z komputerem \(Windows 10\)](#)
- [Parowanie i nawiązywanie połączenia z komputerem \(Mac\)](#)
- [Nawiązywanie połączenia ze sparowanym smartfonem z systemem Android](#)
- [Nawiązywanie połączenia ze sparowanym smartfonem iPhone](#)
- [Możliwości oferowane przez aplikację „Sony | Headphones Connect”](#)
- [Instalowanie aplikacji „Sony | Headphones Connect”](#)

Bezprzewodowy zestaw nagłowny stereo z funkcją tłumienia szumów
ULT WEAR

Parowanie i nawiązywanie połączenia ze smartfonem z systemem Android

Operacja rejestrowania urządzenia w celu jego podłączenia jest nazywana „parowaniem”. Najpierw sparuj urządzenie, aby je użyć z zestawem nagłownym po raz pierwszy.

Przed rozpoczęciem sprawdź następujące kwestie:

- Smartfon Android znajduje się nie dalej niż 1 m od zestawu słuchawkowego.
- Akumulator zestawu nagłownego jest wystarczająco naładowany.
- Instrukcja obsługi smartfona Android jest pod ręką.

1 Uruchom tryb parowania z poziomu zestawu nagłownego.

Włącz zestaw nagłowny podczas parowania zestawu nagłownego i urządzenia po raz pierwszy po zakupie lub po inicjacji zestawu nagłownego (zestaw nie zawiera informacji o sparowanych urządzeniach). Zestaw nagłowny zostanie automatycznie przełączony do trybu parowania. W tym przypadku przejdź do punktu 2.

Podczas parowania drugiego lub kolejnego urządzenia Bluetooth (zestaw słuchawkowy już zawiera informacje o innych sparowanych urządzeniach), naciśnij i przytrzymaj przycisk  (Bluetooth) (A) przez około 5 sekund lub więcej, aby przejść do trybu ręcznego parowania.

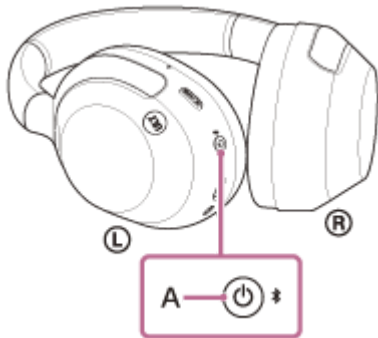

Wskaźnik (niebieski) zamiga dwa razy z rzędu. Zostanie odtworzona wskazówka głosowa „Pairing” (Parowanie).

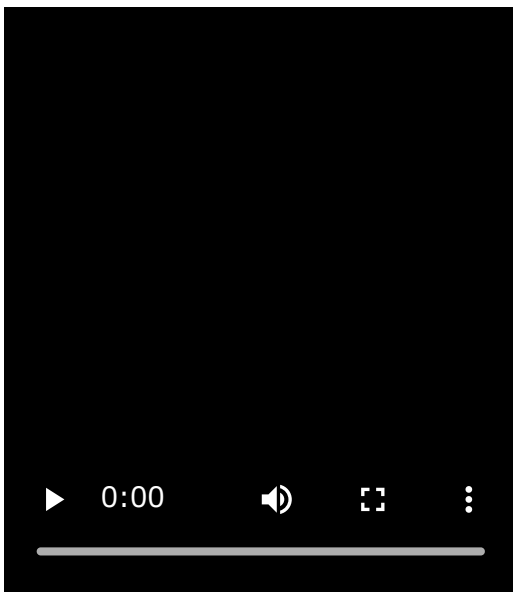

2 Odblokuj ekran smartfona z systemem Android, jeśli jest zablokowany.

3 Na ekranie smartfona Android wybierz kolejno pozycje [Settings] - [Device connection] - [Bluetooth].



4 Dotknij przełącznika, aby włączyć funkcję Bluetooth.

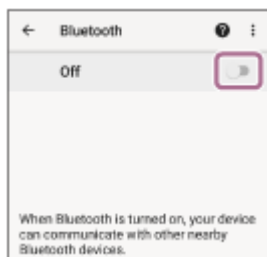

5 Dotknij opcji [ULT WEAR].

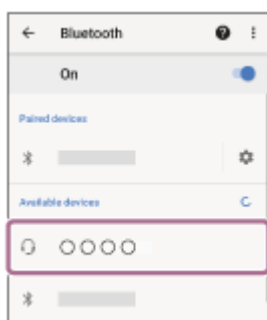

Jeżeli wprowadzenie klucza dostępu * jest wymagane, wpisz „0000”.

Zestaw nagłowny i smartfon zostały sparowane i połączone ze sobą.

Usłyszysz dźwięk powiadomienia wskazujący, że połączenie zostało nawiązane.

Jeśli urządzenia nie zostaną połączone, patrz sekcja „[Nawiązywanie połączenia ze sparowanym smartfonem z systemem Android](#)”.

Jeśli na ekranie smartfona Android nie pojawia się pozycja [ULT WEAR], należy wykonać procedurę ponownie od punktu 3.

* Klucz dostępu może być również określany mianem: „kod dostępu”, „kod PIN”, „numer PIN” lub „hasło”.

Wskazówka

- Powyższy opis to przykładowa procedura. Szczegółowe informacje można znaleźć w instrukcji obsługi dołączonej do smartfona Android.
- W celu usunięcia wszystkich informacji o parowaniu Bluetooth patrz sekcja „[Przywracanie ustawień fabrycznych zestawu słuchawkowego](#)”.

Uwaga

- Jeżeli parowanie nie zostanie przeprowadzone w ciągu 5 minut, tryb parowania zostanie anulowany. W takim przypadku, wyłącz zasilanie i rozpocznij procedurę ponownie od punktu 1.
- Po sparowaniu urządzeń Bluetooth nie ma potrzeby ponownego ich parowania, za wyjątkiem poniższych przypadków:
 - Informacje o parowaniu zostały usunięte, na przykład po naprawie.
 - Sparowanie z 9 urządzeniemZestaw słuchawkowy można sparować z maksymalnie 8 urządzeniami. W przypadku parowania nowego urządzenia gdy

sparowanych jest już 8 urządzeń, informacje o rejestracji najstarszego sparowanego urządzenia są nadpisywane informacjami nowego urządzenia.

– Gdy informacje o parowaniu zestawu słuchawkowego zostały usunięte z podłączonego urządzenia Bluetooth

– Podczas inicjalizacji zestawu słuchawkowego

Wszystkie informacje o parowaniu zostaną usunięte. W takim przypadku należy usunąć informacje o sparowaniu zestawu nagłownego z podłączonego urządzenia, a następnie ponowić procedurę parowania.

- Zestaw nagłowny można sparować z wieloma urządzeniami, jednak w danym momencie muzykę można odtwarzać tylko z 1 sparowanego urządzenia.

Powiązany temat

- [Nawiązywanie połączenia bezprzewodowego z urządzeniami Bluetooth](#)
- [Nawiązywanie połączenia ze sparowanym smartfonem z systemem Android](#)
- [Słuchanie muzyki z urządzenia za pośrednictwem połączenia Bluetooth](#)
- [Zamykanie połączenia Bluetooth \(po użyciu\)](#)
- [Przywracanie ustawień fabrycznych zestawu słuchawkowego](#)

Nawiązywanie połączenia ze sparowanym smartfonem z systemem Android

1 Odblokuj ekran smartfona z systemem Android, jeśli jest zablokowany.

2 Włącz zestaw nagłowny.

Naciśnij i przytrzymaj przycisk  (zasilanie) (A) przez około 2 sekundy lub dłużej.

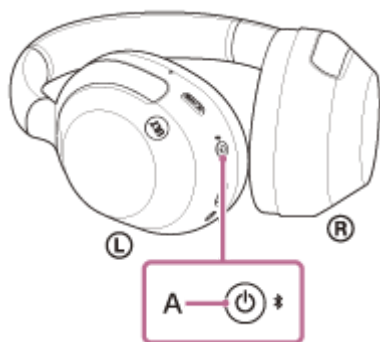

Usłyszysz dźwięk powiadomienia wskazujący, że zestaw słuchawkowy jest włączony. Nawet po zdjęciu palca z przycisku wskaźnik (niebieski) dalej miga.

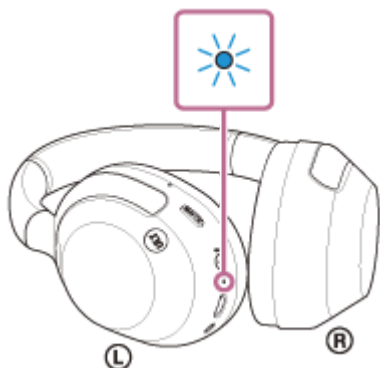

Jeżeli zestaw słuchawkowy połączył się automatycznie z ostatnio podłączonym urządzeniem, usłyszysz dźwięk powiadomienia wskazujący, że połączenie zostało nawiązane. Sprawdź status połączenia na smartfonie z systemem Android. Jeżeli połączenie nie zostało nawiązane, przejdź do punktu 3.

3 Na ekranie smartfona Android wybierz kolejno pozycje [Settings] - [Device connection] - [Bluetooth].

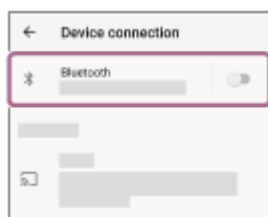

4 Dotknij przełącznika, aby włączyć funkcję Bluetooth.

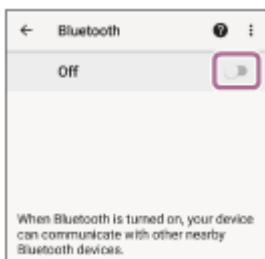

5 Dotknij opcji [ULT WEAR].

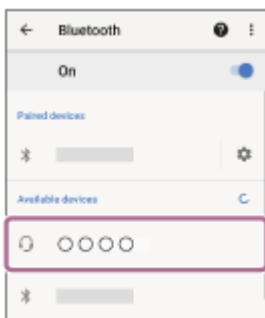

Usłyszysz dźwięk powiadomienia wskazujący, że połączenie zostało nawiązane.

Wskazówka

- Powyższy opis to przykładowa procedura. Szczegółowe informacje można znaleźć w instrukcji obsługi dołączonej do smartfona Android.

Uwaga

- Po podłączeniu na podłączanym urządzeniu wyświetlone zostanie [ULT WEAR] lub [LE_ULT WEAR], bądź oba. Gdy wyświetlane są oba lub [ULT WEAR], wybierz [ULT WEAR]; gdy wyświetlany jest [LE_ULT WEAR], wybierz [LE_ULT WEAR].
- Jeżeli ostatnio podłączone urządzenie Bluetooth umieszczono w pobliżu zestawu nagłownego, zestaw nagłowny może połączyć się automatycznie z tym urządzeniem po włączeniu zestawu nagłownego. W takim przypadku należy wyłączyć funkcję Bluetooth na ostatnio podłączonym urządzeniu lub wyłączyć zasilanie.
- Jeżeli nie można połączyć smartfona z zestawem słuchawkowym, należy usunąć informacje parowania zestawu słuchawkowego na smartfonie i ponownie sparować urządzenie. Szczegółowe informacje na temat czynności wykonywanych na smartfonie można znaleźć w instrukcji obsługi dołączonej do smartfona.

Powiązany temat

- [Nawiązywanie połączenia bezprzewodowego z urządzeniami Bluetooth](#)
- [Parowanie i nawiązywanie połączenia ze smartfonem z systemem Android](#)
- [Słuchanie muzyki z urządzenia za pośrednictwem połączenia Bluetooth](#)
- [Zamykanie połączenia Bluetooth \(po użyciu\)](#)

Bezprzewodowy zestaw nagłowny stereo z funkcją tłumienia szumów
ULT WEAR

Parowanie i nawiązywanie połączenia ze smartfonem iPhone

Operacja rejestrowania urządzenia w celu jego podłączenia jest nazywana „parowaniem”. Najpierw sparuj urządzenie, aby je użyć z zestawem nagłownym po raz pierwszy.

Przed rozpoczęciem sprawdź następujące kwestie:

- iPhone znajduje się nie dalej niż 1 m od zestawu słuchawkowego.
- Akumulator zestawu nagłownego jest wystarczająco naładowany.
- Instrukcja obsługi urządzenia iPhone jest dostępna.

1 Uruchom tryb parowania z poziomu zestawu nagłownego.

Włącz zestaw nagłowny podczas parowania zestawu nagłownego i urządzenia po raz pierwszy po zakupie lub po inicjacji zestawu nagłownego (zestaw nie zawiera informacji o sparowanych urządzeniach). Zestaw nagłowny zostanie automatycznie przełączony do trybu parowania. W tym przypadku przejdź do punktu 2.

Podczas parowania drugiego lub kolejnego urządzenia Bluetooth (zestaw słuchawkowy już zawiera informacje o innych sparowanych urządzeniach), naciśnij i przytrzymaj przycisk  (Bluetooth) (A) przez około 5 sekund lub więcej, aby przejść do trybu ręcznego parowania.

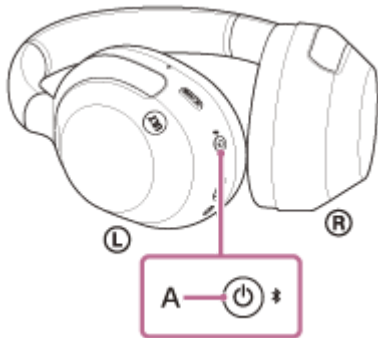

Wskaźnik (niebieski) zamiga dwa razy z rzędu. Zostanie odtworzona wskazówka głosowa „Pairing” (Parowanie).

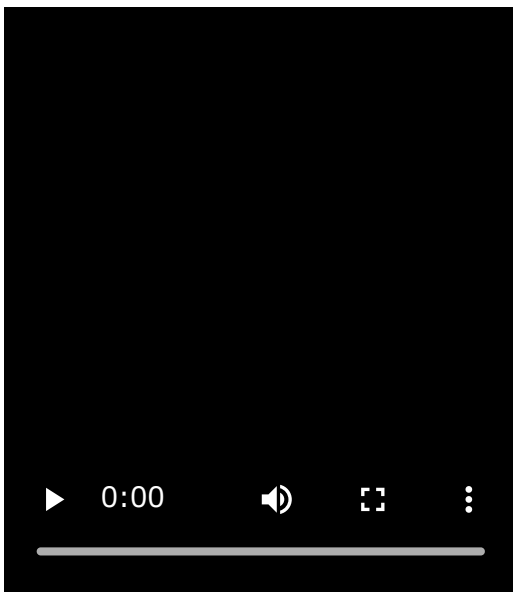

2 Odblokuj ekran smartfona iPhone, jeśli jest zablokowany.

3 Na ekranie iPhone przejdź do [Settings] i dotknij [Bluetooth].

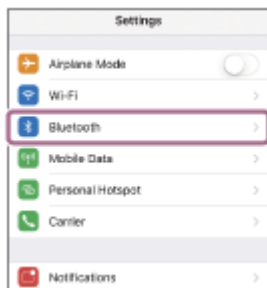

4 Dotknij przełącznika, aby włączyć funkcję Bluetooth.



5 Dotknij opcji [ULT WEAR].



Jeżeli wprowadzenie klucza dostępu * jest wymagane, wpisz „0000”.

Zestaw nagłowny i iPhone zostały sparowane i połączone ze sobą.

Usłyszysz dźwięk powiadomienia wskazujący, że połączenie zostało nawiązane.

Jeśli urządzenia nie zostaną połączone, patrz sekcja „[Nawiązywanie połączenia ze sparowanym smartfonem iPhone](#)”.

Jeśli na wyświetlaczu smartfona iPhone nie pojawia się pozycja [ULT WEAR], należy wykonać procedurę ponownie od punktu 3.

* Klucz dostępu może być również określany mianem: „kod dostępu”, „kod PIN”, „numer PIN” lub „hasło”.

Wskazówka

- Powyższy opis to przykładowa procedura. Szczegółowe informacje można znaleźć w instrukcji obsługi dołączonej do urządzenia iPhone.
- W celu usunięcia wszystkich informacji o parowaniu Bluetooth patrz sekcja „[Przywracanie ustawień fabrycznych zestawu słuchawkowego](#)”.

Uwaga

- Jeżeli parowanie nie zostanie przeprowadzone w ciągu 5 minut, tryb parowania zostanie anulowany. W takim przypadku, wyłącz zasilanie i rozpocznij procedurę ponownie od punktu 1.
- Po sparowaniu urządzeń Bluetooth nie ma potrzeby ponownego ich parowania, za wyjątkiem poniższych przypadków:
 - Informacje o parowaniu zostały usunięte, na przykład po naprawie.
 - Sparowanie z 9 urządzeniem
Zestaw słuchawkowy można sparować z maksymalnie 8 urządzeniami. W przypadku parowania nowego urządzenia gdy

sparowanych jest już 8 urządzeń, informacje o rejestracji najstarszego sparowanego urządzenia są nadpisywane informacjami nowego urządzenia.

– Gdy informacje o parowaniu zestawu słuchawkowego zostały usunięte z podłączonego urządzenia Bluetooth

– Podczas inicjalizacji zestawu słuchawkowego

Wszystkie informacje o parowaniu zostaną usunięte. W takim przypadku należy usunąć informacje o sparowaniu zestawu nagłownego z podłączonego urządzenia, a następnie ponowić procedurę parowania.

- Zestaw nagłowny można sparować z wieloma urządzeniami, jednak w danym momencie muzykę można odtwarzać tylko z 1 sparowanego urządzenia.

Powiązany temat

- [Nawiązywanie połączenia bezprzewodowego z urządzeniami Bluetooth](#)
- [Nawiązywanie połączenia ze sparowanym smartfonem iPhone](#)
- [Słuchanie muzyki z urządzenia za pośrednictwem połączenia Bluetooth](#)
- [Zamykanie połączenia Bluetooth \(po użyciu\)](#)
- [Przywracanie ustawień fabrycznych zestawu słuchawkowego](#)

Bezprzewodowy zestaw nagłowny stereo z funkcją tłumienia szumów
ULT WEAR

Nawiązywanie połączenia ze sparowanym smartfonem iPhone

1 Odblokuj ekran smartfona iPhone, jeśli jest zablokowany.

2 Włącz zestaw nagłowny.

Naciśnij i przytrzymaj przycisk  (zasilanie) (A) przez około 2 sekundy lub dłużej.

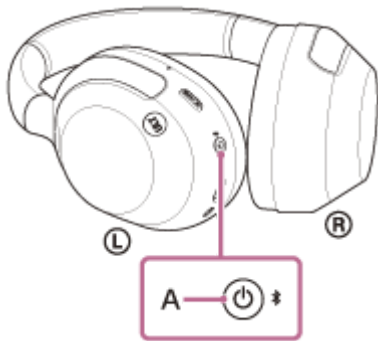

Usłyszysz dźwięk powiadomienia wskazujący, że zestaw słuchawkowy jest włączony. Nawet po zdjęciu palca z przycisku wskaźnik (niebieski) dalej miga.

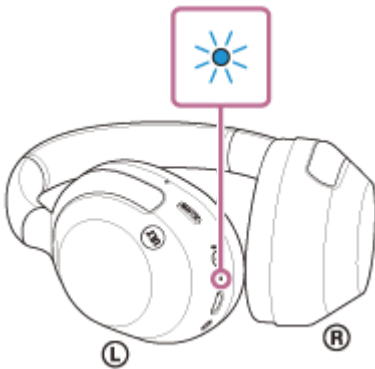

Jeżeli zestaw słuchawkowy połączył się automatycznie z ostatnio podłączonym urządzeniem, usłyszysz dźwięk powiadomienia wskazujący, że połączenie zostało nawiązane. Sprawdź status połączenia na smartfonie iPhone. Jeżeli połączenie nie zostało nawiązane, przejdź do punktu 3.

3 Na ekranie iPhone przejdź do [Settings] i dotknij [Bluetooth].

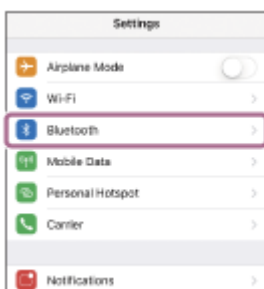

4 Dotknij przełącznika, aby włączyć funkcję Bluetooth.



5 Dotknij opcji [ULT WEAR].



Usłyszysz dźwięk powiadomienia wskazujący, że połączenie zostało nawiązane.

Wskazówka

- Powyższy opis to przykładowa procedura. Szczegółowe informacje można znaleźć w instrukcji obsługi dołączonej do urządzenia iPhone.

Uwaga

- Po podłączeniu na podłączonym urządzeniu wyświetlone zostanie [ULT WEAR] lub [LE_ULT WEAR], bądź oba. Gdy wyświetlane są oba lub [ULT WEAR], wybierz [ULT WEAR]; gdy wyświetlany jest [LE_ULT WEAR], wybierz [LE_ULT WEAR].
- Jeżeli ostatnio podłączone urządzenie Bluetooth umieszczono w pobliżu zestawu nagłownego, zestaw nagłowny może połączyć się automatycznie z tym urządzeniem po włączeniu zestawu nagłownego. W takim przypadku należy wyłączyć funkcję Bluetooth na ostatnio podłączonym urządzeniu lub wyłączyć zasilanie.
- Jeżeli nie można połączyć urządzenia iPhone z zestawem słuchawkowym, należy usunąć informacje parowania zestawu słuchawkowego w urządzeniu iPhone i ponownie sparować urządzenia. Szczegółowe informacje na temat czynności wykonywanych na urządzeniu iPhone można znaleźć w instrukcji obsługi dołączonej do urządzenia iPhone.

Powiązany temat

- [Nawiązywanie połączenia bezprzewodowego z urządzeniami Bluetooth](#)
- [Parowanie i nawiązywanie połączenia ze smartfonem iPhone](#)
- [Słuchanie muzyki z urządzenia za pośrednictwem połączenia Bluetooth](#)
- [Zamykanie połączenia Bluetooth \(po użyciu\)](#)

Bezprzewodowy zestaw nagłowny stereo z funkcją tłumienia szumów
ULT WEAR

Parowanie i nawiązywanie połączenia z komputerem (Windows® 11)

Operacja rejestrowania urządzenia w celu jego podłączenia jest nazywana „parowaniem”. Najpierw sparuj urządzenie, aby je użyć z zestawem nagłownym po raz pierwszy.

Przed rozpoczęciem sprawdź następujące kwestie:

- Komputer zapewnia funkcję Bluetooth, która obsługuje połączenia w celu odtwarzania muzyki (A2DP).
- Podczas korzystania z aplikacji do połączeń wideo na komputerze, komputer wyposażono w funkcję Bluetooth obsługującą połączenia telefoniczne (HFP/HSP).
- Komputer znajduje się nie dalej niż 1 m od zestawu słuchawkowego.
- Akumulator zestawu nagłownego jest wystarczająco naładowany.
- Instrukcja obsługi komputera jest dostępna.
- W zależności od komputera, należy włączyć wbudowany adapter Bluetooth. Jeśli nie wiesz, jak włączyć adapter Bluetooth lub nie masz pewności, czy komputer posiada wbudowany adapter Bluetooth, zapoznaj się z instrukcją obsługi dostarczoną z komputerem.
- Funkcja szybkiego parowania ułatwia parowanie. Aby użyć funkcji szybkiego parowania, kliknij przycisk [Start] - [Settings] - [Bluetooth & devices] - przełącznik [Show notifications to connect using Swift Pair], aby włączyć funkcję szybkiego parowania.

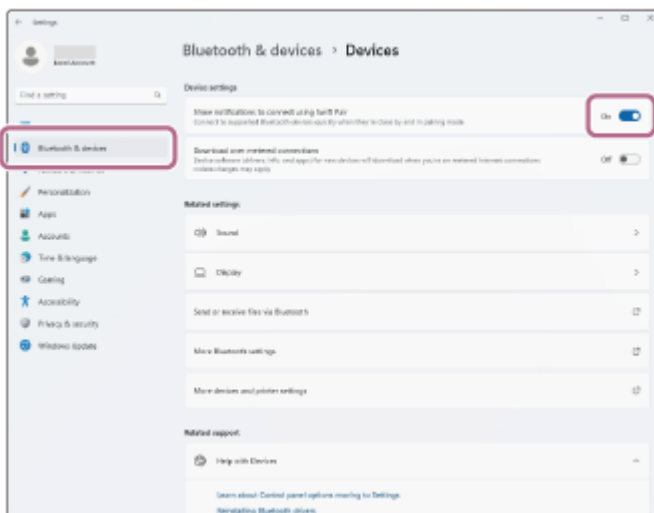

1 Uruchom tryb parowania z poziomu zestawu nagłownego.

Włącz zestaw nagłowny podczas parowania zestawu nagłownego i urządzenia po raz pierwszy po zakupie lub po inicjacji zestawu nagłownego (zestaw nie zawiera informacji o sparowanych urządzeniach). Zestaw nagłowny zostanie automatycznie przełączony do trybu parowania. W tym przypadku przejdź do punktu 2.

Podczas parowania drugiego lub kolejnego urządzenia Bluetooth (zestaw słuchawkowy już zawiera informacje o innych sparowanych urządzeniach), naciśnij i przytrzymaj przycisk  (Bluetooth) (A) przez około 5 sekund lub więcej, aby przejść do trybu ręcznego parowania.

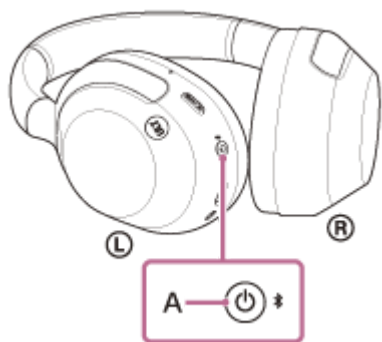

Wskaźnik (niebieski) zamiga dwa razy z rzędu. Zostanie odtworzona wskazówka głosowa „Pairing” (Parowanie).

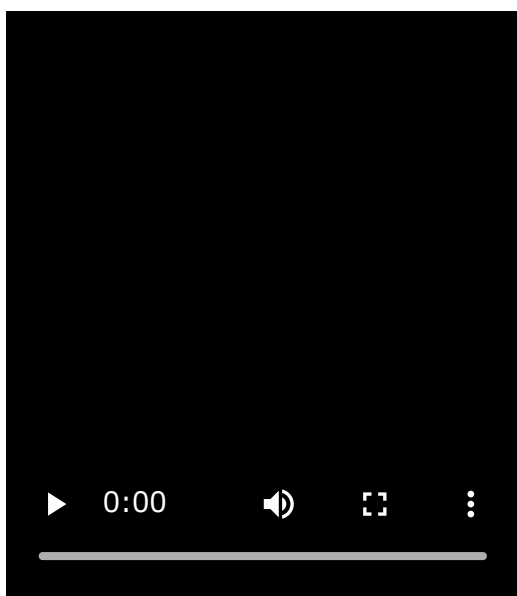

2 Wybudź komputer, gdy znajduje się w trybie gotowości (uśpienia) lub hibernacji.

Aby skorzystać z funkcji szybkiego parowania, przejdź do kroku 3.

Aby połączyć się bez użycia funkcji szybkiego parowania, przejdź do kroku 4 i kontynuuj do kroku 8.

**3 (Jeśli w kroku 2 wybrano opcję „Aby skorzystać z funkcji szybkiego parowania”)
Wybierz [Connect] z wyskakującego menu wyświetlanego na ekranie komputera.**

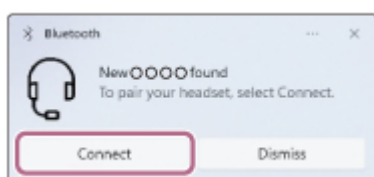

Połączenie zostało nawiązane.

Usłyszysz dźwięk powiadomienia wskazujący, że połączenie zostało nawiązane.

**4 (Jeśli w kroku 2 wybrano opcję „Aby połączyć się bez użycia funkcji szybkiego parowania”)
Na ekranie komputera kliknij przycisk [Start], a następnie [Settings].**

5 Kliknij opcję [Bluetooth & devices].

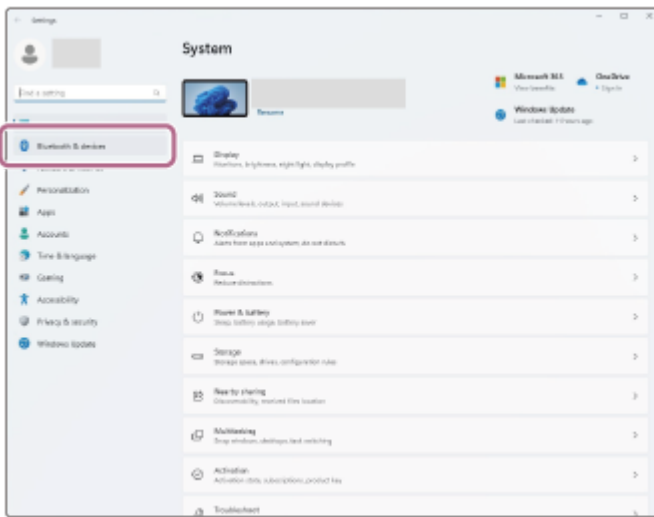

6 Kliknij opcję [Bluetooth].

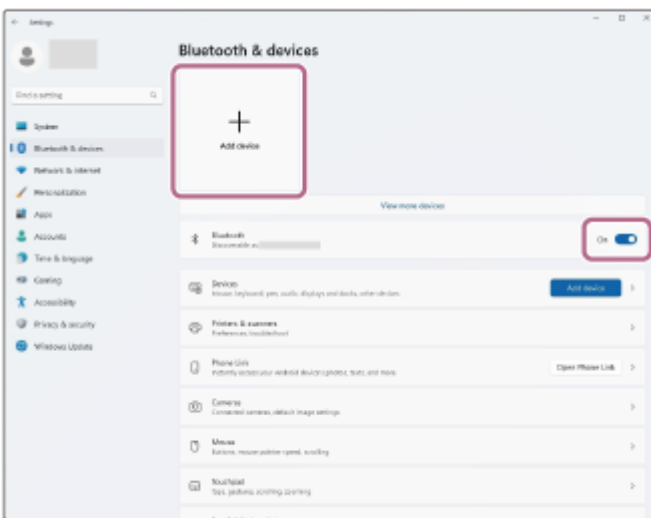

7 Kliknij opcję [Bluetooth].



8 Kliknij opcję [ULT WEAR].



Jeżeli wprowadzenie klucza dostępu* jest wymagane, wpisz „0000”.

Zestaw słuchawkowy i komputer zostały sparowane i połączone ze sobą.

Usłyszysz dźwięk powiadomienia wskazujący, że połączenie zostało nawiązane.

Jeśli urządzenia nie zostaną połączone, patrz sekcja „[Nawiązywanie połączenia ze sparowanym komputerem \(Windows 11\)](#)”.

Jeśli na ekranie komputera nie pojawia się pozycja [ULT WEAR], wykonaj procedurę ponownie od kroku 4.

* Klucz dostępu może być również określany mianem: „kod dostępu”, „kod PIN”, „numer PIN” lub „hasło”.

Wskazówka

- Powyższy opis to przykładowa procedura. Szczegółowe informacje można znaleźć w instrukcji obsługi dołączonej do komputera.
- W celu usunięcia wszystkich informacji o parowaniu Bluetooth patrz sekcja „[Przywracanie ustawień fabrycznych zestawu słuchawkowego](#)”.

Uwaga

- Jeżeli parowanie nie zostanie przeprowadzone w ciągu 5 minut, tryb parowania zostanie anulowany. W takim przypadku, wyłącz zasilanie i rozpocznij procedurę ponownie od punktu 1.
- Po sparowaniu urządzeń Bluetooth nie ma potrzeby ponownego ich parowania, za wyjątkiem poniższych przypadków:
 - Informacje o parowaniu zostały usunięte, na przykład po naprawie.
 - Sparowanie z 9 urządzeniem
Zestaw słuchawkowy można sparować z maksymalnie 8 urządzeniami. W przypadku parowania nowego urządzenia gdy sparowanych jest już 8 urządzeń, informacje o rejestracji najstarszego sparowanego urządzenia są nadpisywane informacjami nowego urządzenia.
 - Gdy informacje o parowaniu zestawu słuchawkowego zostały usunięte z podłączonego urządzenia Bluetooth
 - Podczas inicjalizacji zestawu słuchawkowego
Wszystkie informacje o parowaniu zostaną usunięte. W takim przypadku należy usunąć informacje o sparowaniu zestawu nagłownego z podłączonego urządzenia, a następnie ponowić procedurę parowania.
- Zestaw nagłowny można sparować z wieloma urządzeniami, jednak w danym momencie muzykę można odtwarzać tylko z 1 sparowanego urządzenia.

Powiązany temat

- [Nawiązywanie połączenia bezprzewodowego z urządzeniami Bluetooth](#)
- [Nawiązywanie połączenia ze sparowanym komputerem \(Windows 11\)](#)
- [Słuchanie muzyki z urządzenia za pośrednictwem połączenia Bluetooth](#)
- [Nawiązywanie połączenia wideo na komputerze](#)

- Zamykanie połączenia Bluetooth (po użyciu)
- Przywracanie ustawień fabrycznych zestawu słuchawkowego

5-055-976-81(1) Copyright 2024 Sony Corporation

Bezprzewodowy zestaw nagłowny stereo z funkcją tłumienia szumów
ULT WEAR

Parowanie i nawiązywanie połączenia z komputerem (Windows 10)

Operacja rejestrowania urządzenia w celu jego podłączenia jest nazywana „parowaniem”. Najpierw sparuj urządzenie, aby je użyć z zestawem nagłownym po raz pierwszy.

Przed rozpoczęciem sprawdź następujące kwestie:

- Komputer zapewnia funkcję Bluetooth, która obsługuje połączenia w celu odtwarzania muzyki (A2DP).
- Podczas korzystania z aplikacji do połączeń wideo na komputerze, komputer wyposażono w funkcję Bluetooth obsługującą połączenia telefoniczne (HFP/HSP).
- Komputer znajduje się nie dalej niż 1 m od zestawu słuchawkowego.
- Akumulator zestawu nagłownego jest wystarczająco naładowany.
- Instrukcja obsługi komputera jest dostępna.
- W zależności od komputera, należy włączyć wbudowany adapter Bluetooth. Jeśli nie wiesz, jak włączyć adapter Bluetooth lub nie masz pewności, czy komputer posiada wbudowany adapter Bluetooth, zapoznaj się z instrukcją obsługi dostarczoną z komputerem.
- Jeśli system operacyjny to Windows 10 w wersji 1803 lub nowszej, funkcja szybkiego parowania może być użyta do ułatwienia parowania. Aby użyć funkcji szybkiego parowania, kliknij przycisk [Start] - [Settings] - [Devices] - [Bluetooth & other devices] i zaznacz pole wyboru [Show notifications to connect using Swift Pair].

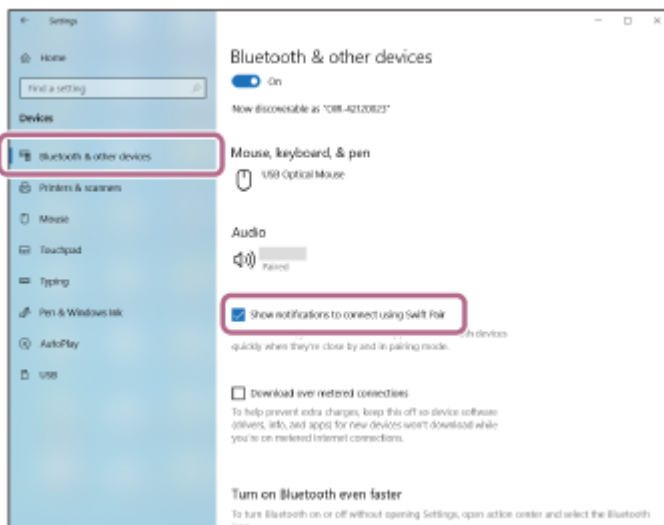

1 Uruchom tryb parowania z poziomu zestawu nagłownego.

Włącz zestaw nagłowny podczas parowania zestawu nagłownego i urządzenia po raz pierwszy po zakupie lub po inicjacji zestawu nagłownego (zestaw nie zawiera informacji o sparowanych urządzeniach). Zestaw nagłowny zostanie automatycznie przełączony do trybu parowania. W tym przypadku przejdź do punktu 2.

Podczas parowania drugiego lub kolejnego urządzenia Bluetooth (zestaw słuchawkowy już zawiera informacje o innych sparowanych urządzeniach), naciśnij i przytrzymaj przycisk  (Bluetooth) (A) przez około 5 sekund lub więcej, aby przejść do trybu ręcznego parowania.

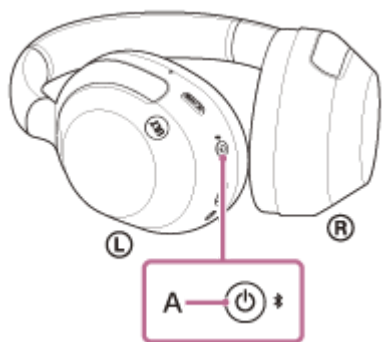

Wskaźnik (niebieski) zamiga dwa razy z rzędu. Zostanie odtworzona wskazówka głosowa „Pairing” (Parowanie).

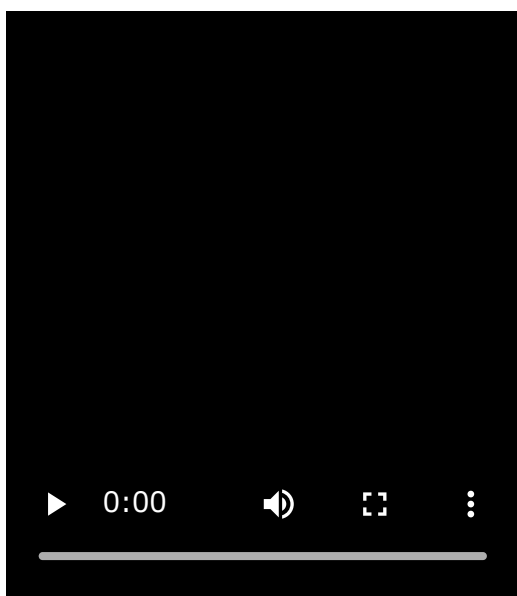

2 Wybudź komputer, gdy znajduje się w trybie gotowości (uśpienia) lub hibernacji.

Aby skorzystać z funkcji szybkiego parowania, przejdź do kroku 3.

Aby połączyć się bez użycia funkcji szybkiego parowania, przejdź do kroku 4 i kontynuuj do kroku 7.

3 (Jeśli w kroku 2 wybrano opcję „Aby skorzystać z funkcji szybkiego parowania”) Wybierz [Connect] z wyskakującego menu wyświetlanego na ekranie komputera.

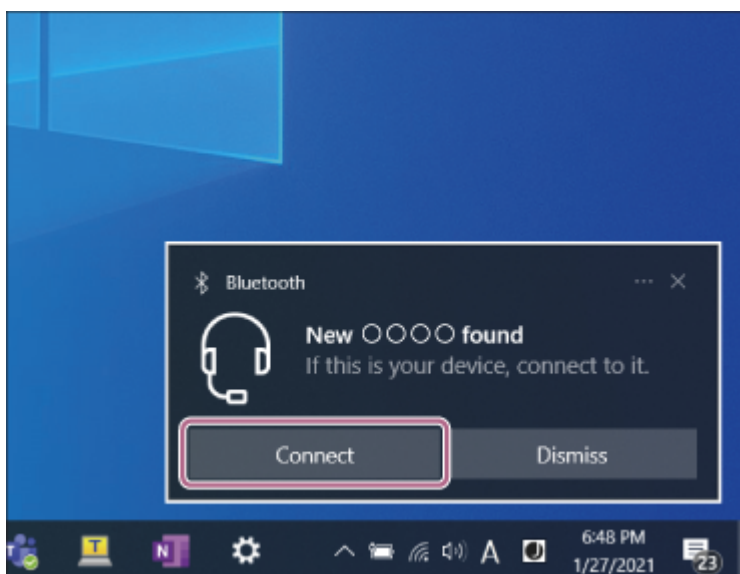

Połączenie zostało nawiązane.

Usłyszysz dźwięk powiadomienia wskazujący, że połączenie zostało nawiązane.

- 4 (Jeśli w kroku 2 wybrano opcję „Aby połączyć się bez użycia funkcji szybkiego parowania”)
Na ekranie komputera kliknij przycisk [Start], a następnie kliknij [Settings] - [Devices].

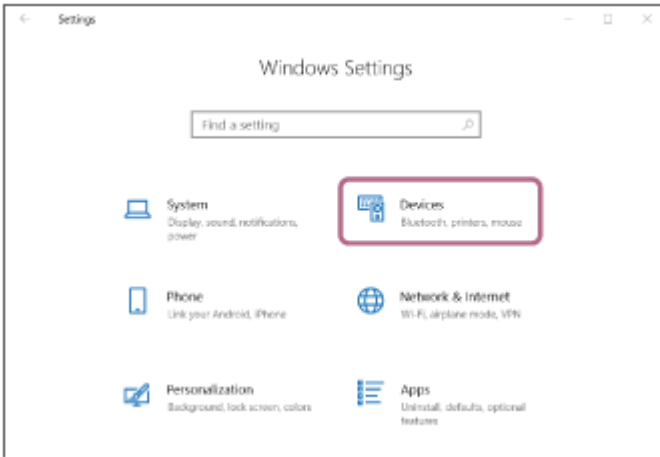

- 5 Kliknij kartę [Bluetooth & other devices], kliknij przycisk [Bluetooth], aby włączyć funkcję Bluetooth, a następnie kliknij [Add Bluetooth or other device].

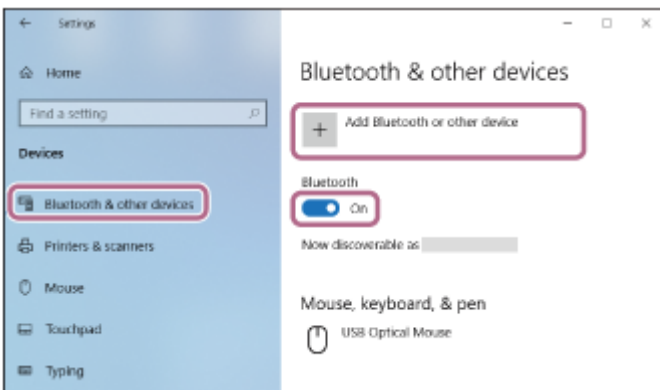

- 6 Kliknij opcję [Bluetooth].

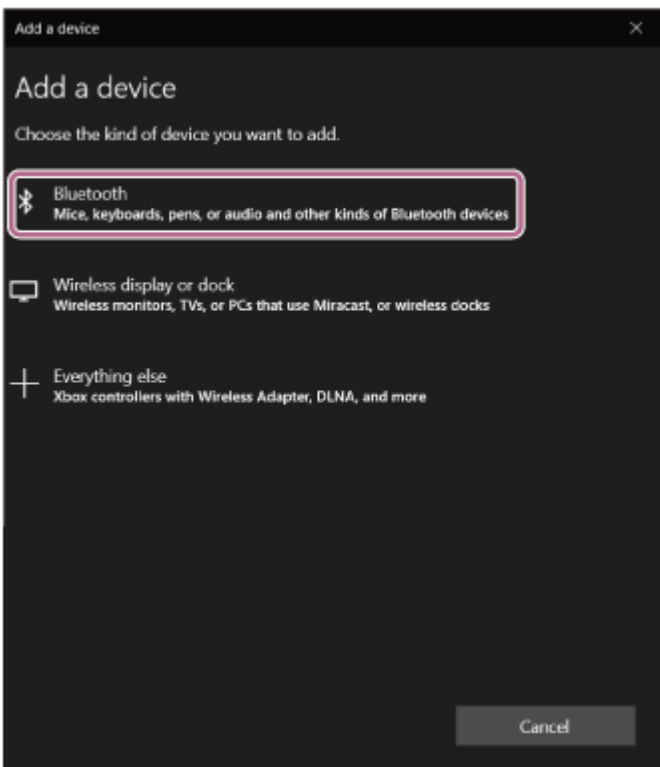

7 Kliknij opcję [ULT WEAR].

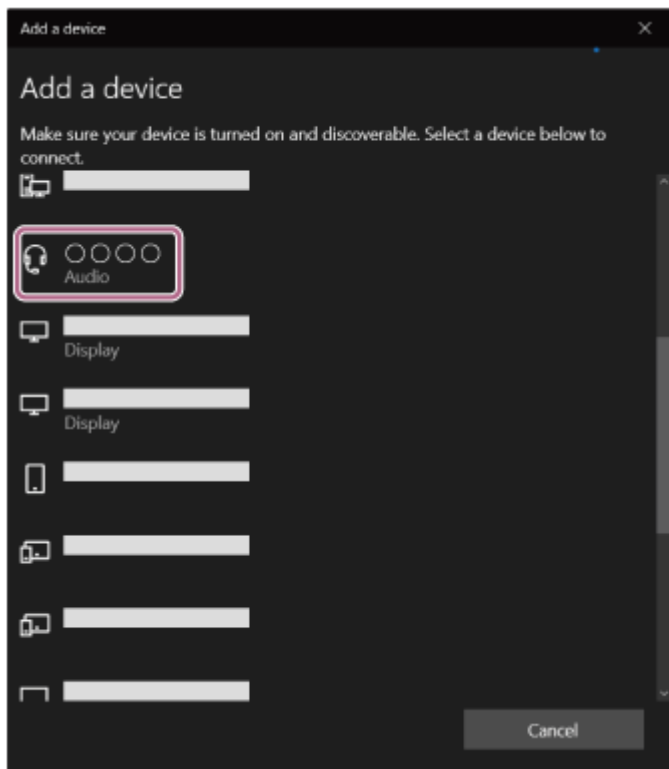

Jeżeli wprowadzenie klucza dostępu* jest wymagane, wpisz „0000”.

Zestaw słuchawkowy i komputer zostały sparowane i połączone ze sobą.

Usłyszysz dźwięk powiadomienia wskazujący, że połączenie zostało nawiązane.

Jeśli urządzenia nie zostaną połączone, patrz sekcja „[Nawiązywanie połączenia ze sparowanym komputerem \(Windows 10\)](#)”.

Jeśli na ekranie komputera nie pojawia się pozycja [ULT WEAR], wykonaj procedurę ponownie od kroku 4.

* Klucz dostępu może być również określany mianem: „kod dostępu”, „kod PIN”, „numer PIN” lub „hasło”.

Wskazówka

- Powyższy opis to przykładowa procedura. Szczegółowe informacje można znaleźć w instrukcji obsługi dołączonej do komputera.
- W celu usunięcia wszystkich informacji o parowaniu Bluetooth patrz sekcja „[Przywracanie ustawień fabrycznych zestawu słuchawkowego](#)”.

Uwaga

- Jeżeli parowanie nie zostanie przeprowadzone w ciągu 5 minut, tryb parowania zostanie anulowany. W takim przypadku, wyłącz zasilanie i rozpocznij procedurę ponownie od punktu 1.
- Po sparowaniu urządzeń Bluetooth nie ma potrzeby ponownego ich parowania, za wyjątkiem poniższych przypadków:
 - Informacje o parowaniu zostały usunięte, na przykład po naprawie.
 - Sparowanie z 9 urządzeniem
Zestaw słuchawkowy można sparować z maksymalnie 8 urządzeniami. W przypadku parowania nowego urządzenia gdy sparowanych jest już 8 urządzeń, informacje o rejestracji najstarszego sparowanego urządzenia są nadpisywane informacjami nowego urządzenia.
 - Gdy informacje o parowaniu zestawu słuchawkowego zostały usunięte z podłączonego urządzenia Bluetooth
 - Podczas inicjalizacji zestawu słuchawkowego
Wszystkie informacje o parowaniu zostaną usunięte. W takim przypadku należy usunąć informacje o sparowaniu zestawu nagłownego z podłączonego urządzenia, a następnie ponowić procedurę parowania.
- Zestaw nagłowny można sparować z wieloma urządzeniami, jednak w danym momencie muzykę można odtwarzać tylko z 1 sparowanego urządzenia.

Powiązany temat

- [Nawiązywanie połączenia bezprzewodowego z urządzeniami Bluetooth](#)
- [Nawiązywanie połączenia ze sparowanym komputerem \(Windows 10\)](#)
- [Słuchanie muzyki z urządzenia za pośrednictwem połączenia Bluetooth](#)
- [Nawiązywanie połączenia wideo na komputerze](#)
- [Zamykanie połączenia Bluetooth \(po użyciu\)](#)
- [Przywracanie ustawień fabrycznych zestawu słuchawkowego](#)

5-055-976-81(1) Copyright 2024 Sony Corporation

Bezprzewodowy zestaw nagłowny stereo z funkcją tłumienia szumów
ULT WEAR

Parowanie i nawiązywanie połączenia z komputerem (Mac)

Operacja rejestrowania urządzenia w celu jego podłączenia jest nazywana „parowaniem”. Najpierw sparuj urządzenie, aby je użyć z zestawem nagłownym po raz pierwszy.

Kompatybilny system operacyjny

macOS (w wersji 11 lub nowszej)

Przed rozpoczęciem sprawdź następujące kwestie:

- Komputer zapewnia funkcję Bluetooth, która obsługuje połączenia w celu odtwarzania muzyki (A2DP).
- Podczas korzystania z aplikacji do połączeń wideo na komputerze, komputer wyposażono w funkcję Bluetooth obsługującą połączenia telefoniczne (HFP/HSP).
- Komputer znajduje się nie dalej niż 1 m od zestawu słuchawkowego.
- Akumulator zestawu nagłownego jest wystarczająco naładowany.
- Instrukcja obsługi komputera jest dostępna.
- W zależności od komputera, należy włączyć wbudowany adapter Bluetooth. Jeśli nie wiesz, jak włączyć adapter Bluetooth lub nie masz pewności, czy komputer posiada wbudowany adapter Bluetooth, zapoznaj się z instrukcją obsługi dostarczoną z komputerem.
- Ustaw głośnik komputera w trybie WŁ.

Jeśli głośnik komputera jest ustawiony w trybie  „WYŁ.”, dźwięk nie będzie się wydobywał z zestawu słuchawkowego.

Głośnik komputera znajduje się w trybie WŁ.



1 Uruchom tryb parowania z poziomu zestawu nagłownego.

Włącz zestaw nagłowny podczas parowania zestawu nagłownego i urządzenia po raz pierwszy po zakupie lub po inicjacji zestawu nagłownego (zestaw nie zawiera informacji o sparowanych urządzeniach). Zestaw nagłowny zostanie automatycznie przełączony do trybu parowania. W tym przypadku przejdź do punktu 2.

Podczas parowania drugiego lub kolejnego urządzenia Bluetooth (zestaw słuchawkowy już zawiera informacje o innych sparowanych urządzeniach), naciśnij i przytrzymaj przycisk  (Bluetooth) (A) przez około 5 sekund lub więcej, aby przejść do trybu ręcznego parowania.

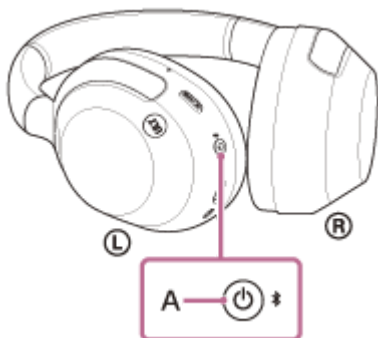

Wskaźnik (niebieski) zamiga dwa razy z rzędu. Zostanie odtworzona wskazówka głosowa „Pairing” (Parowanie).

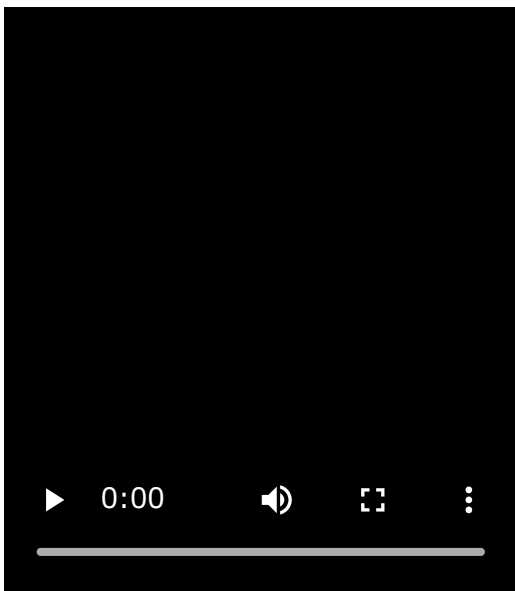

- 2 Wybudź komputer, gdy znajduje się w trybie gotowości (uśpienia) lub hibernacji.
- 3 Wybierz [ (System Preferences)] - [Bluetooth] z paska dokowania w dolnej części ekranu komputera.



- 4 Wybierz [ULT WEAR] na ekranie [Bluetooth] i kliknij [Connect].



Jeżeli wprowadzenie klucza dostępu* jest wymagane, wpisz „0000”.
Zestaw słuchawkowy i komputer zostały sparowane i połączone ze sobą.
Usłyszysz dźwięk powiadomienia wskazujący, że połączenie zostało nawiązane.
Jeśli urządzenia nie zostaną połączone, patrz sekcja „[Nawiązywanie połączenia ze sparowanym komputerem \(Mac\)](#)”.

Jeśli na ekranie komputera nie pojawia się pozycja [ULT WEAR], wykonaj procedurę ponownie od kroku 3.

* Klucz dostępu może być również określany mianem: „kod dostępu”, „kod PIN”, „numer PIN” lub „hasło”.

Wskazówka

- Powyższy opis to przykładowa procedura. Szczegółowe informacje można znaleźć w instrukcji obsługi dołączonej do komputera.
- W celu usunięcia wszystkich informacji o parowaniu Bluetooth patrz sekcja „[Przywracanie ustawień fabrycznych zestawu słuchawkowego](#)”.

Uwaga

- Jeżeli parowanie nie zostanie przeprowadzone w ciągu 5 minut, tryb parowania zostanie anulowany. W takim przypadku, wyłącz zasilanie i rozpocznij procedurę ponownie od punktu 1.
- Po sparowaniu urządzeń Bluetooth nie ma potrzeby ponownego ich parowania, za wyjątkiem poniższych przypadków:
 - Informacje o parowaniu zostały usunięte, na przykład po naprawie.
 - Sparowanie z 9 urządzeniem
Zestaw słuchawkowy można sparować z maksymalnie 8 urządzeniami. W przypadku parowania nowego urządzenia gdy sparowanych jest już 8 urządzeń, informacje o rejestracji najstarszego sparowanego urządzenia są nadpisywane informacjami nowego urządzenia.
 - Gdy informacje o parowaniu zestawu słuchawkowego zostały usunięte z podłączonego urządzenia Bluetooth
 - Podczas inicjalizacji zestawu słuchawkowego
Wszystkie informacje o parowaniu zostaną usunięte. W takim przypadku należy usunąć informacje o sparowaniu zestawu nagłownego z podłączonego urządzenia, a następnie ponowić procedurę parowania.
- Zestaw nagłowny można sparować z wieloma urządzeniami, jednak w danym momencie muzykę można odtwarzać tylko z 1 sparowanego urządzenia.

Powiązany temat

- [Nawiązywanie połączenia bezprzewodowego z urządzeniami Bluetooth](#)
- [Nawiązywanie połączenia ze sparowanym komputerem \(Mac\)](#)
- [Słuchanie muzyki z urządzenia za pośrednictwem połączenia Bluetooth](#)
- [Nawiązywanie połączenia wideo na komputerze](#)
- [Zamykanie połączenia Bluetooth \(po użyciu\)](#)
- [Przywracanie ustawień fabrycznych zestawu słuchawkowego](#)

Bezprzewodowy zestaw nagłowny stereo z funkcją tłumienia szumów
ULT WEAR

Nawiązywanie połączenia ze sparowanym komputerem (Windows 11)

Przed rozpoczęciem sprawdź następujące kwestie:

- W zależności od komputera, należy włączyć wbudowany adapter Bluetooth. Jeśli nie wiesz, jak włączyć adapter Bluetooth lub nie masz pewności, czy komputer posiada wbudowany adapter Bluetooth, zapoznaj się z instrukcją obsługi dostarczoną z komputerem.

1 Wybudź komputer, gdy znajduje się w trybie gotowości (uśpienia) lub hibernacji.

2 Włącz zestaw nagłowny.

Naciśnij i przytrzymaj przycisk  (zasilanie) (A) przez około 2 sekundy lub dłużej.

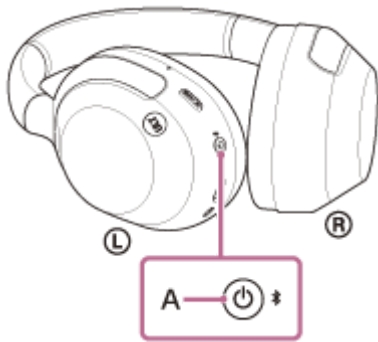

Usłyszysz dźwięk powiadomienia wskazujący, że zestaw słuchawkowy jest włączony. Nawet po zdjęciu palca z przycisku wskaźnik (niebieski) dalej miga.

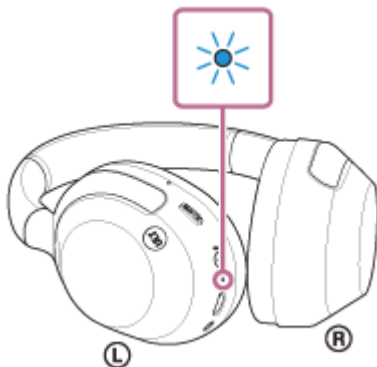

Jeżeli zestaw słuchawkowy połączył się automatycznie z ostatnio podłączonym urządzeniem, usłyszysz dźwięk powiadomienia wskazujący, że połączenie zostało nawiązane.

Sprawdź status połączenia na komputerze. Jeżeli połączenie nie zostało nawiązane, przejdź do punktu 3.

3 Na ekranie komputera kliknij prawym przyciskiem myszy ikonę głośnika na pasku zadań, a następnie wybierz opcję [Sound settings].

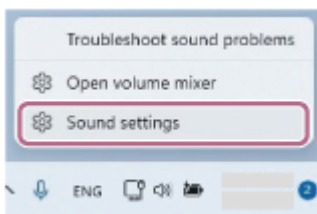

4 Na ekranie [Sound], wybierz [ULT WEAR] dla [Output] i [Input].

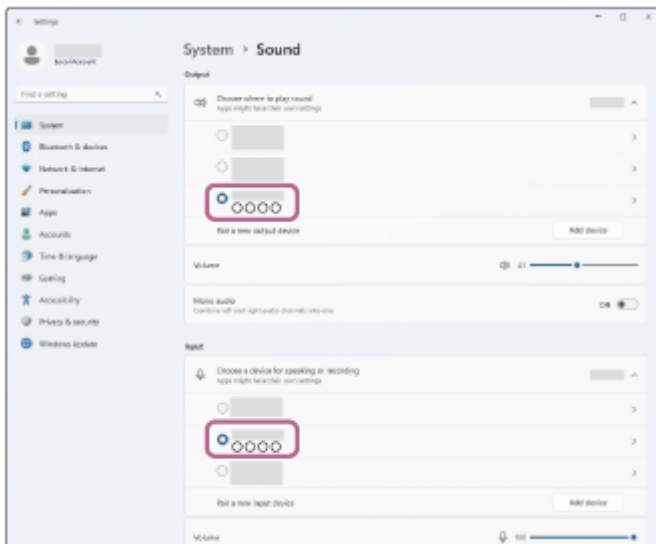

Połączenie zostało nawiązane.

Usłyszysz dźwięk powiadomienia wskazujący, że połączenie zostało nawiązane.

Jeżeli [ULT WEAR] nie wyświetli się dla [Output] i [Input], przejdź do kroku 5.

5 Kliknij opcję [More sound settings].

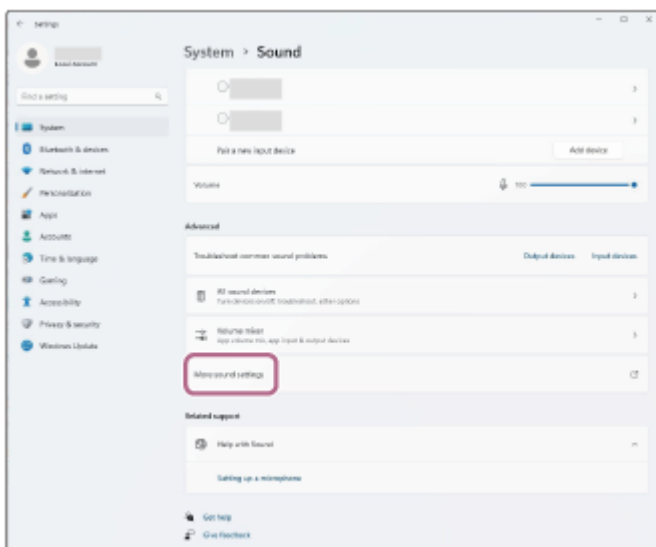

6 Na karcie [Playback] na ekranie [Sound], wybierz [ULT WEAR] i kliknij prawym przyciskiem myszy, a następnie wybierz [Connect] z wyświetlanego menu.

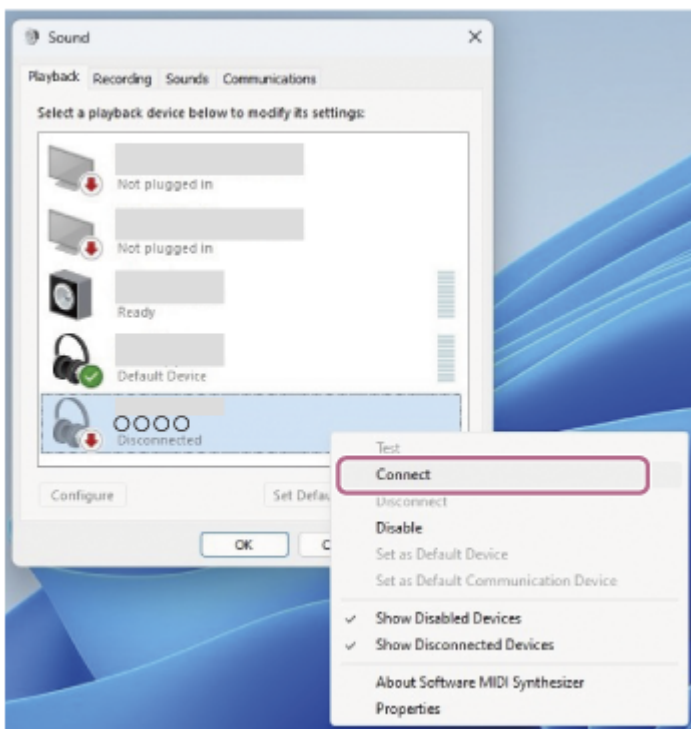

Połączenie zostało nawiązane.

Usłyszysz dźwięk powiadomienia wskazujący, że połączenie zostało nawiązane.

- 7** Na karcie [Recording], wybierz [ULT WEAR] i kliknij prawym przyciskiem myszy, a następnie wybierz [Connect] z wyświetlanego menu.

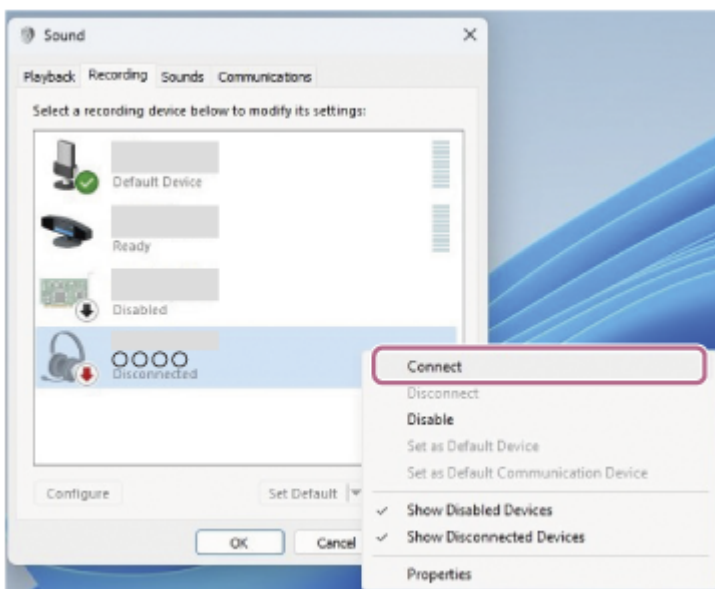

Wskazówka

- Powyższy opis to przykładowa procedura. Szczegółowe informacje można znaleźć w instrukcji obsługi dołączonej do komputera.

Uwaga

- Jeśli jakość dźwięku podczas odtwarzania muzyki jest niska, sprawdź czy funkcja A2DP obsługująca połączenia odtwarzania muzyki jest włączona w ustawieniach komputera. Szczegółowe informacje można znaleźć w instrukcji obsługi dołączonej do komputera.
- Jeżeli ostatnio podłączone urządzenie Bluetooth umieszczono w pobliżu zestawu nagłownego, zestaw nagłowny może połączyć się automatycznie z tym urządzeniem po włączeniu zestawu nagłownego. W takim przypadku należy wyłączyć funkcję Bluetooth

na ostatnio podłączonym urządzeniu lub wyłączyć zasilanie.

- Jeżeli nie można połączyć komputera z zestawem słuchawkowym, należy usunąć informacje parowania zestawu słuchawkowego na komputerze i ponownie sparować urządzenia. Szczegółowe informacje na temat czynności wykonywanych na komputerze można znaleźć w instrukcji obsługi dołączonej do komputera.

Powiązany temat

- [Nawiązywanie połączenia bezprzewodowego z urządzeniami Bluetooth](#)
- [Parowanie i nawiązywanie połączenia z komputerem \(Windows® 11\)](#)
- [Słuchanie muzyki z urządzenia za pośrednictwem połączenia Bluetooth](#)
- [Zamykanie połączenia Bluetooth \(po użyciu\)](#)

5-055-976-81(1) Copyright 2024 Sony Corporation

Bezprzewodowy zestaw nagłowny stereo z funkcją tłumienia szumów
ULT WEAR

Nawiązywanie połączenia ze sparowanym komputerem (Windows 10)

Przed rozpoczęciem sprawdź następujące kwestie:

- W zależności od komputera, należy włączyć wbudowany adapter Bluetooth. Jeśli nie wiesz, jak włączyć adapter Bluetooth lub nie masz pewności, czy komputer posiada wbudowany adapter Bluetooth, zapoznaj się z instrukcją obsługi dostarczoną z komputerem.

1 Wybudź komputer, gdy znajduje się w trybie gotowości (uśpienia) lub hibernacji.

2 Włącz zestaw nagłowny.

Naciśnij i przytrzymaj przycisk  (zasilanie) (A) przez około 2 sekundy lub dłużej.

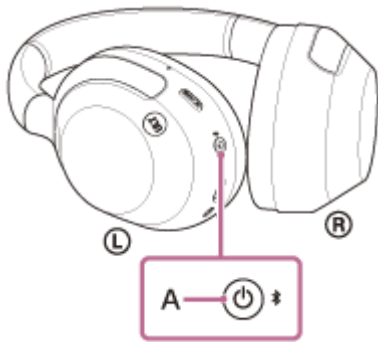

Usłyszysz dźwięk powiadomienia wskazujący, że zestaw słuchawkowy jest włączony. Nawet po zdjęciu palca z przycisku wskaźnik (niebieski) dalej miga.

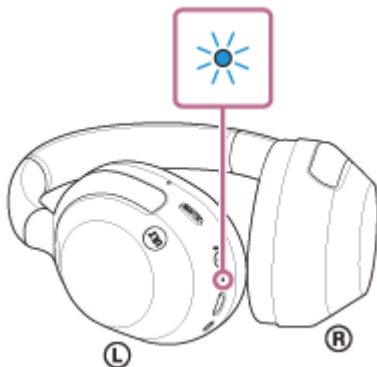

Jeżeli zestaw słuchawkowy połączył się automatycznie z ostatnio podłączonym urządzeniem, usłyszysz dźwięk powiadomienia wskazujący, że połączenie zostało nawiązane.

Sprawdź status połączenia na komputerze. Jeżeli połączenie nie zostało nawiązane, przejdź do punktu 3.

3 Na ekranie komputera kliknij prawym przyciskiem myszy ikonę głośnika na pasku zadań, a następnie wybierz opcję [Open Sound settings].

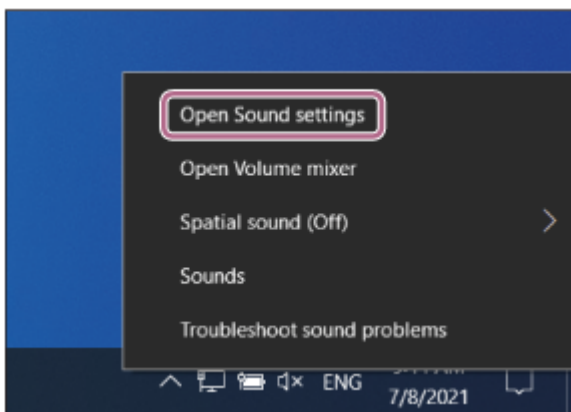

4 Z menu rozwijanego [Choose your output device] wybierz [Headphones (ULT WEAR Stereo)].

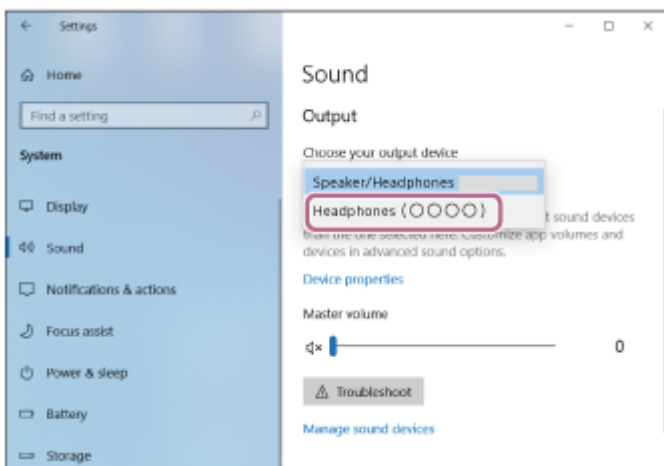

Usłyszysz dźwięk powiadomienia wskazujący, że połączenie zostało nawiązane.

Jeśli [Headphones(ULT WEAR Stereo)] nie wyświetlił się w menu rozwijanym, przejdź do kroku 5.

5 Kliknij [Sound Control Panel], kliknij prawym przyciskiem myszy kartę [Playback] na ekranie [Sound] i sprawdź pole wyboru [Show Disconnected Devices].

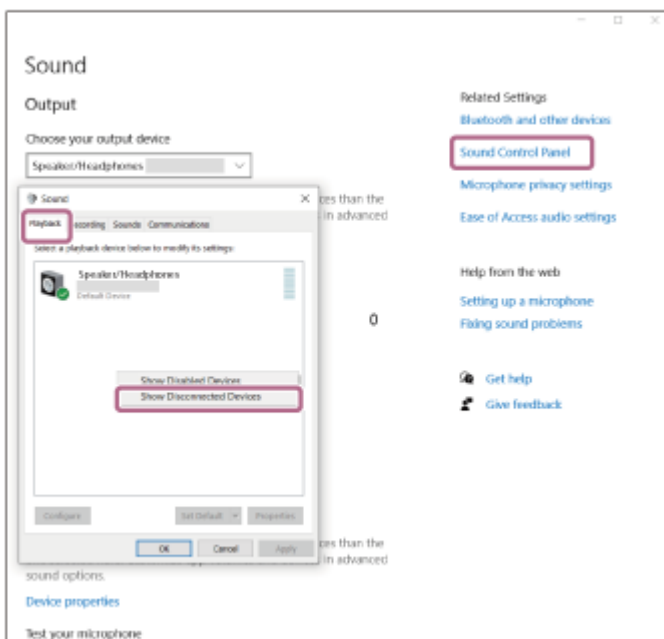

6 Wybierz [Connect] w wyświetlanym menu.

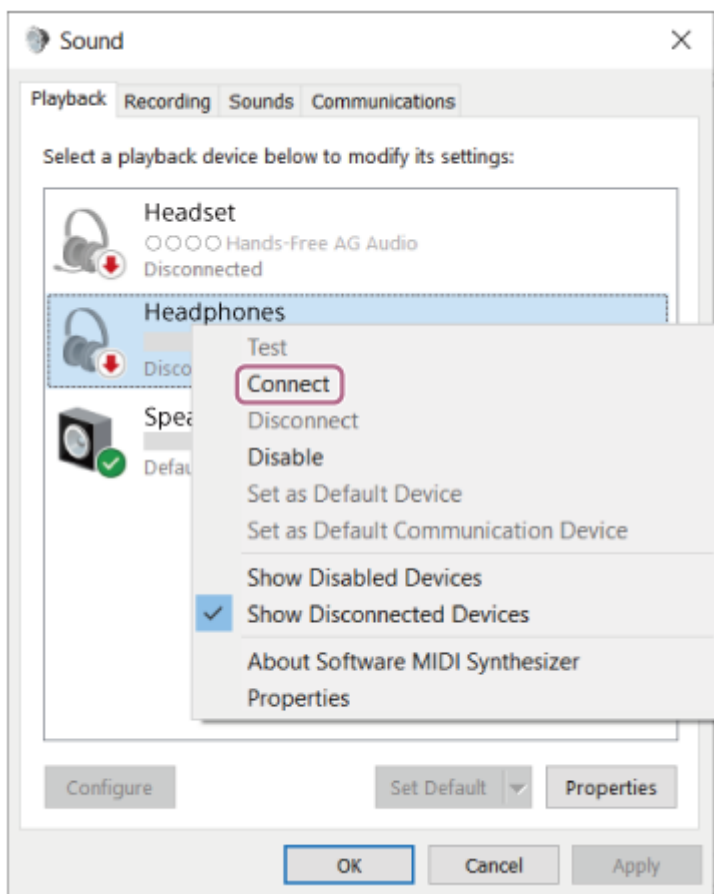

Usłyszysz dźwięk powiadomienia wskazujący, że połączenie zostało nawiązane.

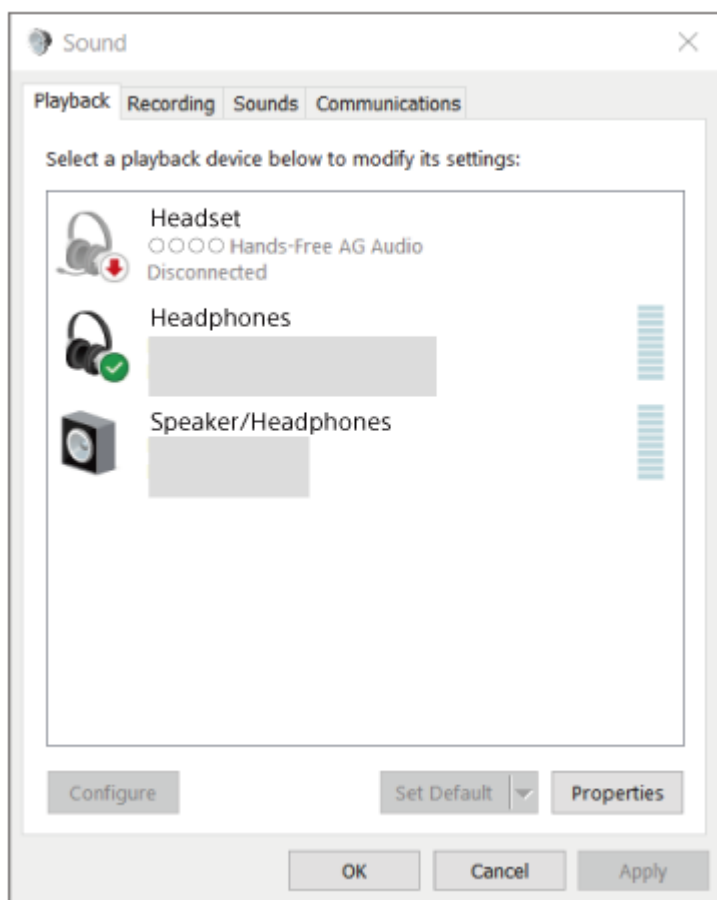

Wskazówka

- Powyższy opis to przykładowa procedura. Szczegółowe informacje można znaleźć w instrukcji obsługi dołączonej do komputera.

Uwaga

- Jeśli jakość dźwięku podczas odtwarzania muzyki jest niska, sprawdź czy funkcja A2DP obsługująca połączenia odtwarzania muzyki jest włączona w ustawieniach komputera. Szczegółowe informacje można znaleźć w instrukcji obsługi dołączonej do komputera.
- Jeżeli ostatnio podłączone urządzenie Bluetooth umieszczono w pobliżu zestawu nagłownego, zestaw nagłowny może połączyć się automatycznie z tym urządzeniem po włączeniu zestawu nagłownego. W takim przypadku należy wyłączyć funkcję Bluetooth na ostatnio podłączonym urządzeniu lub wyłączyć zasilanie.
- Jeżeli nie można połączyć komputera z zestawem słuchawkowym, należy usunąć informacje parowania zestawu słuchawkowego na komputerze i ponownie sparować urządzenia. Szczegółowe informacje na temat czynności wykonywanych na komputerze można znaleźć w instrukcji obsługi dołączonej do komputera.

Powiązany temat

- [Nawiązywanie połączenia bezprzewodowego z urządzeniami Bluetooth](#)
- [Parowanie i nawiązywanie połączenia z komputerem \(Windows 10\)](#)
- [Słuchanie muzyki z urządzenia za pośrednictwem połączenia Bluetooth](#)
- [Zamykanie połączenia Bluetooth \(po użyciu\)](#)

Bezprzewodowy zestaw nagłowny stereo z funkcją tłumienia szumów
ULT WEAR

Nawiązywanie połączenia ze sparowanym komputerem (Mac)

Kompatybilny system operacyjny

macOS (w wersji 11 lub nowszej)

Przed rozpoczęciem sprawdź następujące kwestie:

- W zależności od komputera, należy włączyć wbudowany adapter Bluetooth. Jeśli nie wiesz, jak włączyć adapter Bluetooth lub nie masz pewności, czy komputer posiada wbudowany adapter Bluetooth, zapoznaj się z instrukcją obsługi dostarczoną z komputerem.
- Ustaw głośnik komputera w trybie WŁ.
Jeśli głośnik komputera jest ustawiony w trybie  „WYŁ.”, dźwięk nie będzie się wydobywał z zestawu słuchawkowego.

Głośnik komputera znajduje się w trybie WŁ.



1 Wybudź komputer, gdy znajduje się w trybie gotowości (uśpienia) lub hibernacji.

2 Włącz zestaw nagłowny.

Naciśnij i przytrzymaj przycisk  (zasilanie) (A) przez około 2 sekundy lub dłużej.

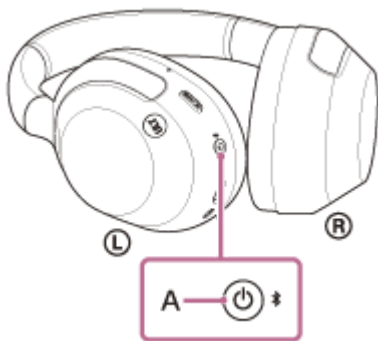

Usłyszysz dźwięk powiadomienia wskazujący, że zestaw słuchawkowy jest włączony. Nawet po zdjęciu palca z przycisku wskaźnik (niebieski) dalej miga.

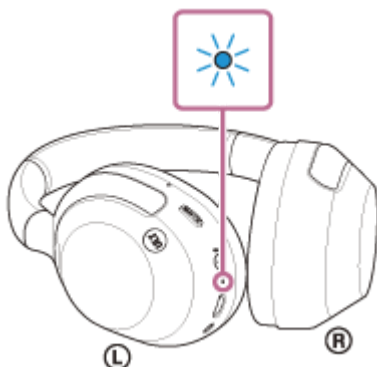

Jeżeli zestaw słuchawkowy połączył się automatycznie z ostatnio podłączonym urządzeniem, usłyszysz dźwięk powiadomienia wskazujący, że połączenie zostało nawiązane.

Sprawdź status połączenia na komputerze. Jeżeli połączenie nie zostało nawiązane, przejdź do punktu 3.

- 3 Wybierz [ (System Preferences)] - [Bluetooth] z paska dokowania w dolnej części ekranu komputera.



- 4 Kliknij [ULT WEAR] na ekranie [Bluetooth], naciskając jednocześnie przycisk sterowania komputerem, i wybierz opcję [Connect] z wyskakującego menu.



Połączenie zostało nawiązane. Usłyszysz dźwięk powiadomienia wskazujący, że połączenie zostało nawiązane.

Wskazówka

- Powyższy opis to przykładowa procedura. Szczegółowe informacje można znaleźć w instrukcji obsługi dołączonej do komputera.

Uwaga

- Jeśli jakość dźwięku podczas odtwarzania muzyki jest niska, sprawdź czy funkcja A2DP obsługująca połączenia odtwarzania muzyki jest włączona w ustawieniach komputera. Szczegółowe informacje można znaleźć w instrukcji obsługi dołączonej do komputera.
- Jeżeli ostatnio podłączone urządzenie Bluetooth umieszczono w pobliżu zestawu nagłownego, zestaw nagłowny może połączyć się automatycznie z tym urządzeniem po włączeniu zestawu nagłownego. W takim przypadku należy wyłączyć funkcję Bluetooth na ostatnio podłączonym urządzeniu lub wyłączyć zasilanie.
- Jeżeli nie można połączyć komputera z zestawem słuchawkowym, należy usunąć informacje parowania zestawu słuchawkowego na komputerze i ponownie sparować urządzenia. Szczegółowe informacje na temat czynności wykonywanych na komputerze można znaleźć w instrukcji obsługi dołączonej do komputera.

Powiązany temat

- [Nawiązywanie połączenia bezprzewodowego z urządzeniami Bluetooth](#)
- [Parowanie i nawiązywanie połączenia z komputerem \(Mac\)](#)
- [Słuchanie muzyki z urządzenia za pośrednictwem połączenia Bluetooth](#)
- [Zamykanie połączenia Bluetooth \(po użyciu\)](#)

5-055-976-81(1) Copyright 2024 Sony Corporation

Bezprzewodowy zestaw nagłowny stereo z funkcją tłumienia szumów
ULT WEAR

Parowanie i nawiązywanie połączenia z urządzeniem Bluetooth

Operacja rejestrowania urządzenia w celu jego podłączenia jest nazywana „parowaniem”. Najpierw sparuj urządzenie, aby je użyć z zestawem nagłownym po raz pierwszy.

Przed rozpoczęciem sprawdź następujące kwestie:

- Urządzenie Bluetooth znajduje się nie dalej niż 1 m od zestawu słuchawkowego.
- Akumulator zestawu nagłownego jest wystarczająco naładowany.
- Instrukcja obsługi urządzenia Bluetooth jest dostępna.

1 Uruchom tryb parowania z poziomu zestawu nagłownego.

Włącz zestaw nagłowny podczas parowania zestawu nagłownego i urządzenia po raz pierwszy po zakupie lub po inicjacji zestawu nagłownego (zestaw nie zawiera informacji o sparowanych urządzeniach). Zestaw nagłowny zostanie automatycznie przełączony do trybu parowania. W tym przypadku przejdź do punktu 2.

Podczas parowania drugiego lub kolejnego urządzenia Bluetooth (zestaw słuchawkowy już zawiera informacje o innych sparowanych urządzeniach), naciśnij i przytrzymaj przycisk  (Bluetooth) (A) przez około 5 sekund lub więcej, aby przejść do trybu ręcznego parowania.

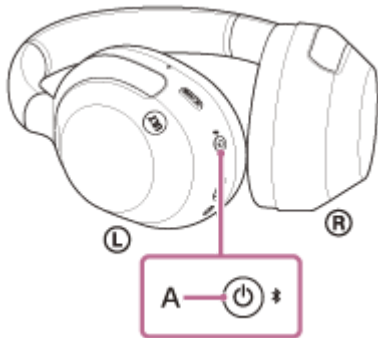

Wskaźnik (niebieski) zamiga dwa razy z rzędu. Zostanie odtworzona wskazówka głosowa „Pairing” (Parowanie).

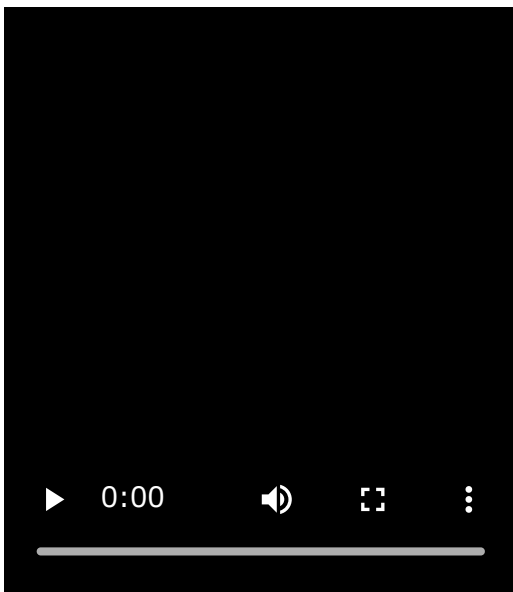

2 Z poziomu urządzenia Bluetooth przeprowadź procedurę parowania w celu wykrycia opisywanego zestawu nagłownego.

Na liście wykrytych urządzeń na ekranie urządzenia Bluetooth pojawi się pozycja [ULT WEAR].
Jeżeli nie jest wyświetlana, powtórz czynności począwszy od punktu 1.

3 Wybierz opcję [ULT WEAR] wyświetlaną na ekranie urządzenia Bluetooth do sparowania.

Jeżeli wprowadzenie klucza dostępu * jest wymagane, wpisz „0000”.

* Klucz dostępu może być również określany mianem: „kod dostępu”, „kod PIN”, „numer PIN” lub „hasło”.

4 Nawiąż połączenie Bluetooth z poziomu urządzenia Bluetooth.

Niektóre urządzenia automatycznie łączą się z zestawem słuchawkowym po zakończeniu parowania.
Usłyszysz dźwięk powiadomienia wskazujący, że połączenie zostało nawiązane.

Jeśli urządzenia nie zostaną połączone, patrz sekcja „[Nawiązywanie połączenia ze sparowanym urządzeniem Bluetooth](#)”.

Wskazówka

- Powyższy opis to przykładowa procedura. Szczegółowe informacje można znaleźć w instrukcji obsługi dołączonej do urządzenia Bluetooth.
- W celu usunięcia wszystkich informacji o parowaniu Bluetooth patrz sekcja „[Przywracanie ustawień fabrycznych zestawu słuchawkowego](#)”.

Uwaga

- Jeżeli parowanie nie zostanie przeprowadzone w ciągu 5 minut, tryb parowania zostanie anulowany. W takim przypadku, wyłącz zasilanie i rozpocznij procedurę ponownie od punktu 1.
- Po sparowaniu urządzeń Bluetooth nie ma potrzeby ponownego ich parowania, za wyjątkiem poniższych przypadków:
 - Informacje o parowaniu zostały usunięte, na przykład po naprawie.
 - Sparowanie z 9 urządzeniem
Zestaw słuchawkowy można sparować z maksymalnie 8 urządzeniami. W przypadku parowania nowego urządzenia gdy sparowanych jest już 8 urządzeń, informacje o rejestracji najstarszego sparowanego urządzenia są nadpisywane informacjami nowego urządzenia.
 - Gdy informacje o parowaniu zestawu słuchawkowego zostały usunięte z podłączonego urządzenia Bluetooth
 - Podczas inicjalizacji zestawu słuchawkowego
Wszystkie informacje o parowaniu zostaną usunięte. W takim przypadku należy usunąć informacje o sparowaniu zestawu nagłownego z podłączonego urządzenia, a następnie ponowić procedurę parowania.
- Zestaw nagłowny można sparować z wieloma urządzeniami, jednak w danym momencie muzykę można odtwarzać tylko z 1 sparowanego urządzenia.

Powiązany temat

- [Nawiązywanie połączenia bezprzewodowego z urządzeniami Bluetooth](#)
- [Nawiązywanie połączenia ze sparowanym urządzeniem Bluetooth](#)
- [Słuchanie muzyki z urządzenia za pośrednictwem połączenia Bluetooth](#)
- [Zamykanie połączenia Bluetooth \(po użyciu\)](#)
- [Przywracanie ustawień fabrycznych zestawu słuchawkowego](#)

Bezprzewodowy zestaw nagłowny stereo z funkcją tłumienia szumów
ULT WEAR

Nawiązywanie połączenia ze sparowanym urządzeniem Bluetooth

1 Włącz zestaw nagłowny.

Naciśnij i przytrzymaj przycisk  (zasilanie) (A) przez około 2 sekundy lub dłużej.

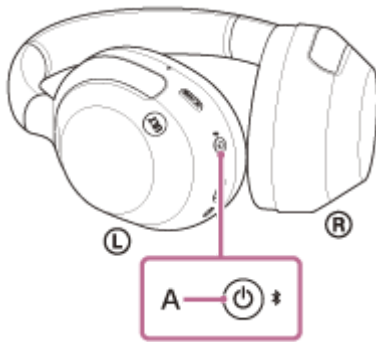

Usłyszysz dźwięk powiadomienia wskazujący, że zestaw słuchawkowy jest włączony. Nawet po zdjęciu palca z przycisku wskaźnik (niebieski) dalej miga.

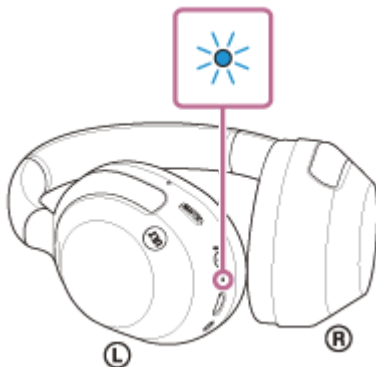

Jeżeli zestaw słuchawkowy połączył się automatycznie z ostatnio podłączonym urządzeniem, usłyszysz dźwięk powiadomienia wskazujący, że połączenie zostało nawiązane. Sprawdź status połączenia na urządzeniu Bluetooth. Jeżeli połączenie nie zostało nawiązane, przejdź do punktu 2.

2 Nawiąż połączenie Bluetooth z poziomu urządzenia Bluetooth.

Szczegółowe informacje na temat czynności wykonywanych na urządzeniu Bluetooth można znaleźć w instrukcji obsługi dołączonej do urządzenia Bluetooth.

Po połączeniu usłyszysz dźwięk powiadomienia wskazujący, że połączenie zostało nawiązane.

Wskazówka

- Powyższy opis to przykładowa procedura. Szczegółowe informacje można znaleźć w instrukcji obsługi dołączonej do urządzenia Bluetooth.

Uwaga

- Po podłączeniu na podłączonym urządzeniu wyświetlone zostanie [ULT WEAR] lub [LE_ULT WEAR], bądź oba. Gdy wyświetlane są oba lub [ULT WEAR], wybierz [ULT WEAR]; gdy wyświetlany jest [LE_ULT WEAR], wybierz [LE_ULT WEAR].

- Jeżeli ostatnio podłączone urządzenie Bluetooth umieszczono w pobliżu zestawu nagłownego, zestaw nagłowny może połączyć się automatycznie z tym urządzeniem po włączeniu zestawu nagłownego. W takim przypadku należy wyłączyć funkcję Bluetooth na ostatnio podłączonym urządzeniu lub wyłączyć zasilanie.
- Jeżeli nie można połączyć urządzenia Bluetooth z zestawem słuchawkowym, należy usunąć informacje parowania zestawu słuchawkowego w urządzeniu Bluetooth i ponownie sparować urządzenia. Szczegółowe informacje na temat czynności wykonywanych na urządzeniu Bluetooth można znaleźć w instrukcji obsługi dołączonej do urządzenia Bluetooth.

Powiązany temat

- [Nawiązywanie połączenia bezprzewodowego z urządzeniami Bluetooth](#)
- [Parowanie i nawiązywanie połączenia z urządzeniem Bluetooth](#)
- [Słuchanie muzyki z urządzenia za pośrednictwem połączenia Bluetooth](#)
- [Zamykanie połączenia Bluetooth \(po użyciu\)](#)

5-055-976-81(1) Copyright 2024 Sony Corporation

Bezprzewodowy zestaw nagłowny stereo z funkcją tłumienia szumów
ULT WEAR

Nawiązywanie połączenia między zestawem nagłownym a 2 urządzeniami równocześnie (połączenie wielopunktowe)

Gdy opcja [Connect to 2 devices simultaneously] jest włączona za pomocą aplikacji „Sony | Headphones Connect”, zestaw nagłowny można podłączyć do 2 urządzeń równocześnie za pomocą połączeń Bluetooth, co pozwala wykonać poniższe czynności.

- Oczekiwanie na połączenie przychodzące dla 2 smartfonów
Możesz słuchać muzyki odtwarzanej na jednym smartfonie za pomocą zestawu słuchawkowego, czekać na połączenie przychodzące w przypadku obydwu smartfonów i rozmawiać, jeżeli nadejdzie połączenie przychodzące.

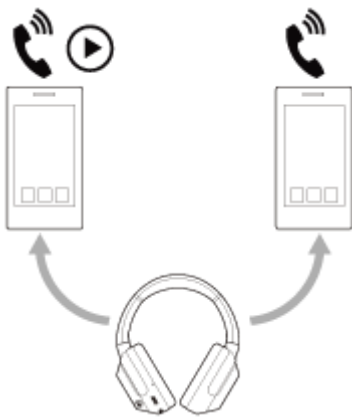

- Przełączanie odtwarzania muzyki między 2 urządzeniami
Możesz przełączać odtwarzanie muzyki z jednego urządzenia na drugie bez ponownego nawiązania połączenia Bluetooth.

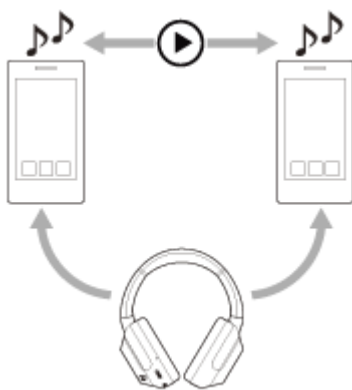

Nawiązywanie połączenia między zestawem nagłownym a 2 urządzeniami równocześnie za pomocą połączeń Bluetooth

Przed nawiązaniem połączenia upewnij się, że aplikacja „Sony | Headphones Connect” jest zainstalowana na jednym z 2 urządzeń.

- 1 Sparuj zestaw nagłowny odpowiednio z 2 urządzeniami.
- 2 Użyj urządzenia, na którym aplikacja „Sony | Headphones Connect” została zainstalowana, aby nawiązać połączenie Bluetooth z zestawem słuchawkowym.

3 Włącz opcję [Connect to 2 devices simultaneously] za pomocą aplikacji „Sony | Headphones Connect”.

4 Użyj drugiego urządzenia do nawiązania połączenia Bluetooth z zestawem nagłownym.

Kiedy połączenie Bluetooth zostanie nawiązane między 2 urządzeniami i zestawem nagłownym, za pomocą połączenia Bluetooth można podłączyć kolejne sparowane urządzenie.

Jeśli spróbujesz nawiązać połączenie Bluetooth z zestawem nagłownym za pomocą trzeciego urządzenia, połączenie Bluetooth z ostatnim urządzeniem, które odtwarzało muzykę, zostanie zachowane, a połączenie Bluetooth z drugim urządzeniem zostanie odłączone. Następnie nawiązane zostanie połączenie Bluetooth między trzecim urządzeniem a zestawem nagłownym.

Odtwarzanie muzyki, gdy zestaw nagłowny jest podłączony do 2 urządzeń za pośrednictwem połączeń Bluetooth

- Podczas odtwarzania muzyki za pomocą zestawu nagłownego, muzyka jest odtwarzana z urządzenia, z którego była odtwarzana ostatnio.
Jeżeli chcesz odtwarzać muzykę z innego urządzenia, zatrzymaj odtwarzanie na urządzeniu, które odtwarza muzykę i rozpocznij odtwarzanie za pomocą drugiego urządzenia.
- Nawet jeśli rozpoczniesz odtwarzanie z drugiego urządzenia podczas odtwarzania muzyki na pierwszym urządzeniu, muzyka z pierwszego urządzenia będzie nadal słyszana przez zestaw nagłowny. W tym stanie, jeżeli wyłączysz odtwarzanie na pierwszym urządzeniu, możesz słuchać muzyki z drugiego urządzenia przez zestaw nagłowny.

Rozmawianie przez telefon, gdy zestaw nagłowny jest podłączony do 2 urządzeń za pośrednictwem połączeń Bluetooth

- Gdy zestaw nagłowny jest podłączony do 2 smartfonów równocześnie itp. za pośrednictwem połączenia Bluetooth, obydwa urządzenia będą w trybie gotowości.
- W przypadku rozmowy przychodzącej na pierwsze urządzenie, w słuchawkach zestawu nagłownego słychać dzwonienie.
W przypadku rozmowy przychodzącej na drugie urządzenie podczas rozmowy przez zestaw słuchawkowy, w słuchawkach zestawu słuchawkowego słychać dzwonienie. Po zakończeniu połączenia na pierwszym urządzeniu, dzwonienie z drugiego urządzenia będzie słyszalne przez zestaw nagłowny.

Uwaga

- Gdy opcja [Connect to 2 devices simultaneously] jest włączona za pomocą aplikacji „Sony | Headphones Connect”, nie można użyć LDAC. Kodek jest automatycznie przełączany na połączenie za pomocą AAC lub SBC.

Powiązany temat

- [Możliwości oferowane przez aplikację „Sony | Headphones Connect”](#)
- [Nawiązywanie połączenia bezprzewodowego z urządzeniami Bluetooth](#)
- [Obsługiwane kodeki](#)

Bezprzewodowy zestaw nagłowny stereo z funkcją tłumienia szumów
ULT WEAR

Korzystanie z dostarczonego kabla słuchawkowego

W przypadku korzystania z zestawu nagłownego w miejscu, w którym używanie urządzeń Bluetooth jest ograniczone, np. w samolocie, z zestawu nagłownego można korzystać tak, jak ze słuchawek z funkcją tłumienia szumów, gdy zestaw nagłowny jest podłączony do urządzenia za pośrednictwem dostarczonego kabla słuchawkowego po włączeniu zestawu nagłownego.

1 Podłącz urządzenie do odtwarzania do gniazda wejściowego kabla słuchawkowego za pomocą dostarczonego kabla słuchawkowego.

Należy upewnić się, że do podłączanego urządzenia podłączany jest wtyk w kształcie litery L.

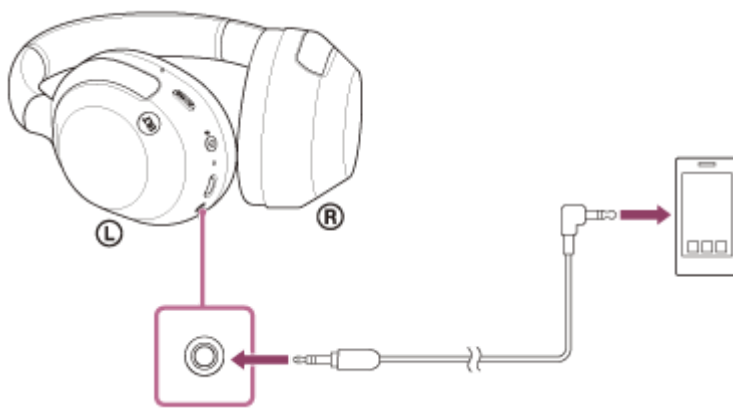

Wskazówka

- Można słuchać muzyki nawet, jeśli zestaw nagłowny jest wyłączony. W takim przypadku nie można użyć funkcji tłumienia szumów i funkcji Bass Control (przycisk ULT).
- Aby użyć funkcji tłumienia szumów/trybu dźwięków otoczenia, należy włączyć zestaw nagłowny.
- Zestaw nagłowny wyłącza się automatycznie po odłączeniu znajdującego się w zestawie kabla słuchawkowego, gdy zestaw nagłowny jest włączony.
- W przypadku rozmowy przychodzącej w słuchawkach zestawu nagłownego słychać dzwonienie. Wystarczy odebrać połączenie z poziomu smartfona lub telefonu komórkowego i rozmawiać korzystając z mikrofonu w telefonie. Możesz usłyszeć głos rozmówcy z zestawu nagłownego. Po odłączeniu kabla słuchawkowego od smartfona lub telefonu komórkowego można rozmawiać, korzystając z mikrofonu i głośnika w telefonie.

Uwaga

- Należy używać wyłącznie dostarczonego kabla słuchawkowego.
- Prawidłowe podłączenie kabla sygnalizowane jest charakterystycznym kliknięciem. Jeśli wtyczka nie jest prawidłowo podłączona, prawidłowe słyszenie dźwięku może nie być możliwe.
- Podczas używania kabla słuchawkowego nie można używać funkcji Bluetooth.
- Podczas używania kabla słuchawkowego nie można używać funkcji Bass Control (przycisk ULT).
- Z trybu bacznej uwagi można korzystać, gdy zestaw nagłowny jest podłączony do urządzenia za pośrednictwem dostarczonego kabla słuchawkowego po włączeniu zestawu nagłownego. Wykonuj operacje, takie jak ustawienie głośności, odtwórz/wstrzymaj na urządzeniu odtwarzającym. Kiedy zestaw nagłowny jest wyłączony, nie można korzystać z trybu bacznej uwagi.

- Nie można używać przycisku NC/AMB (tłumienia szumów/trybu dźwięków otoczenia), gdy zestaw nagłowny jest wyłączony.

Powiązany temat

- [Użycie funkcji tłumienia szumów](#)
- [Korzystanie z mocnych dźwięków niskich tonów \(przycisk ULT\)](#)
- [Słuchanie dźwięków otoczenia podczas odtwarzania muzyki \(tryb dźwięków otoczenia\)](#)
- [Szybkie słuchanie dźwięków otoczenia \(tryb bacznej uwagi\)](#)

5-055-976-81(1) Copyright 2024 Sony Corporation

Bezprzewodowy zestaw nagłowny stereo z funkcją tłumienia szumów
ULT WEAR

Słuchanie muzyki z urządzenia za pośrednictwem połączenia Bluetooth

Jeżeli urządzenie Bluetooth obsługuje następujące profile, można słuchać muzyki i sterować urządzeniem z zestawu słuchawkowego za pośrednictwem połączenia Bluetooth.

- A2DP (Advanced Audio Distribution Profile)
Umożliwia bezprzewodowe słuchanie muzyki wysokiej jakości.
- AVRCP (Audio Video Remote Control Profile)
Umożliwia regulację głośności itp.

Obsługa zależy od urządzenia Bluetooth. Patrz instrukcja obsługi dołączona do urządzenia Bluetooth.

1 Podłącz zestaw nagłowny do urządzenia Bluetooth.

2 Załóż zestaw nagłowny na uszy.

Patrz „[Zakładanie zestawu słuchawkowego](#)”, aby dowiedzieć się, jak nosić zestaw słuchawkowy na uszach.

3 Użyj urządzenia Bluetooth, aby włączyć odtwarzanie i ustawić głośność na średni poziom.

4 Wyreguluj głośność za pomocą panelu sterowania czujnika dotykowego zestawu nagłownego.

- Zwiększanie głośności: przesuwaj palcem w górę, aż do uzyskania odpowiedniej głośności.

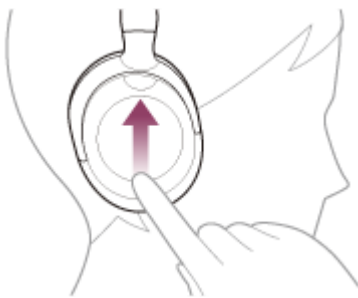

- Zmniejszanie głośności: przesuwaj palcem w dół, aż do uzyskania odpowiedniej głośności.



- Zmiana głośności w sposób ciągły: przesuń palcem w górę lub w dół i przytrzymaj. Zwolnij po uzyskaniu żądanego poziomu głośności.

Po osiągnięciu maksymalnego lub minimalnego poziomu głośności odtwarzany jest dźwięk alarmu.

Wskazówka

- Zestaw nagłowny obsługuje technologię ochrony nagrań SCMS-T. Można słuchać muzyki i innego dźwięku na zestawie nagłownym z urządzenia, na przykład telefonu komórkowego lub przenośnego telewizora, które obsługuje technologię ochrony nagrań SCMS-T.
- W przypadku niektórych urządzeń Bluetooth może być konieczne wyregulowanie głośności lub ustawienie wyjścia audio z poziomu podłączonego urządzenia.
- Głośność rozmów telefonicznych i odtwarzania muzyki w zestawie nagłownym można regulować niezależnie. Nawet w przypadku zmiany głośności podczas odtwarzania muzyki, poziom głośności połączenia nie ulegnie zmianie.

Uwaga

- W przypadku słabej łączności urządzenie Bluetooth może reagować nieprawidłowo na polecenia z zestawu słuchawkowego.

Powiązany temat

- [Nawiązywanie połączenia bezprzewodowego z urządzeniami Bluetooth](#)
- [Sterowanie urządzeniem audio \(połączenie Bluetooth\)](#)
- [Użycie funkcji tłumienia szumów](#)

Bezprzewodowy zestaw nagłowny stereo z funkcją tłumienia szumów
ULT WEAR

Sterowanie urządzeniem audio (połączenie Bluetooth)

Jeśli urządzenie Bluetooth obsługuje funkcję obsługi urządzenia (profil kompatybilny: AVRCP), dostępne są następujące operacje. Dostępne funkcje mogą różnić się w zależności od urządzenia Bluetooth, więc należy zapoznać się z instrukcją obsługi dołączonej do posiadanego urządzenia.

Można użyć panelu sterowania czujnika dotykowego, aby wykonać następujące operacje.

- Odtwórz/wstrzymaj: stuknij panel sterowania czujnika dotykowego dwa razy szybko (w odstępie krótszym niż 0,4 sekundy).

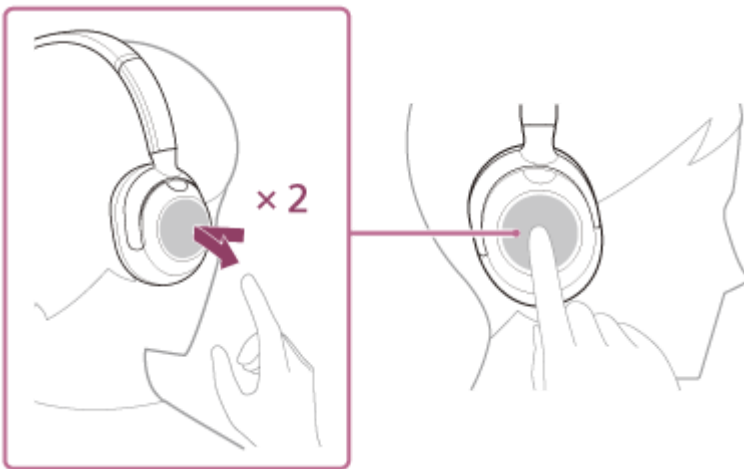

- Przeskoczenie do początku kolejnego utworu: przesunąć palcem do przodu i zwolnić.



- Przeskoczenie do początku poprzedniego utworu (lub bieżącego utworu podczas odtwarzania): przesunąć palcem do tyłu i zwolnić.

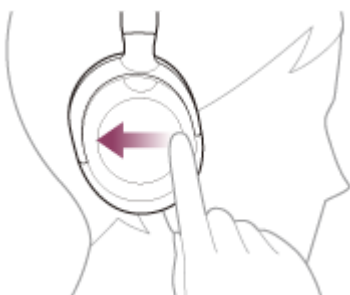

- Przewijanie w przód: przesunąć palcem do przodu i przytrzymać. (Przewijanie w przód zostanie uaktywnione po chwili). Zwolnić nacisk w odpowiednim miejscu utworu.

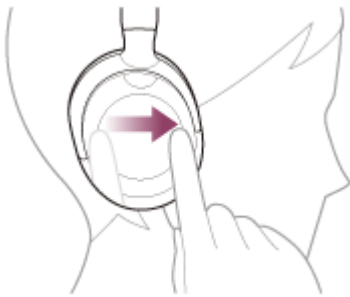

- Przewijanie w tył: przesunij palcem do tyłu i przytrzymaj. (Przewijanie w tył zostanie uaktywnione po chwili). Zwolnij nacisk w odpowiednim miejscu utworu.



- Zwiększanie głośności: przesuwaj palcem w górę, aż do uzyskania odpowiedniej głośności.

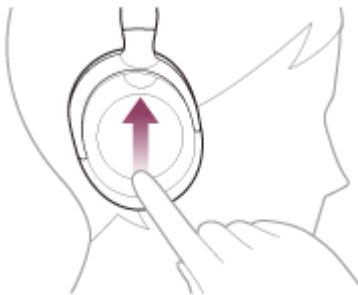

- Zmniejszanie głośności: przesuwaj palcem w dół, aż do uzyskania odpowiedniej głośności.



- Zmiana głośności w sposób ciągły: przesunij palcem w górę lub w dół i przytrzymaj. Zwolnij po uzyskaniużądanego poziomu głośności.

Uwaga

- W przypadku słabej łączności urządzenie Bluetooth może reagować nieprawidłowo na polecenia z zestawu słuchawkowego.
- Dostępne funkcje mogą się różnić w zależności od podłączonego urządzenia, oprogramowania muzycznego lub używanej aplikacji. W niektórych przypadkach może to działać inaczej lub może nie działać, nawet gdy wykonywane są opisane powyżej operacje.

Bezprzewodowy zestaw nagłowny stereo z funkcją tłumienia szumów
ULT WEAR

Zamykanie połączenia Bluetooth (po użyciu)

1 Rozłącz połączenie Bluetooth za pomocą urządzenia Bluetooth.

Usłyszysz dźwięk powiadomienia.

2 Wyłącz zestaw nagłowny.

Usłyszysz dźwięk powiadomienia.

Wskazówka

- W przypadku niektórych urządzeń Bluetooth połączenie Bluetooth może zostać zamknięte automatycznie w momencie zakończenia odtwarzania muzyki.

Powiązany temat

- [Wyłączanie zestawu słuchawkowego](#)

Bezprzewodowy zestaw nagłowny stereo z funkcją tłumienia szumów
ULT WEAR

Informacje o funkcji 360 Reality Audio

Co to jest 360 Reality Audio?

360 Reality Audio to nowe doświadczenie muzyczne wykorzystujące trójwymiarową technologię audio 360 firmy Sony. Informacje o położeniu są dołączone do każdego źródła dźwięku, takiego jak wokale, chór i instrumenty muzyczne i są umieszczane w przestrzeni sferycznej.

Słuchacze mogą doświadczyć trójwymiarowego pola dźwiękowego, jakby mieli do czynienia z występem artystów na żywo.

Warunki użycia

Pobierz i użyj (płatnej) aplikacji do przesyłania strumieniowej muzyki, która obsługuje 360 Reality Audio na urządzeniu iOS lub Android, takim jak smartfon.

Dzięki optymalizacji pola dźwiękowego i funkcji akustyki zestawu słuchawkowego z aplikacją „Sony | Headphones Connect”, możesz cieszyć się bardziej realistycznymi efektami.

Więcej informacji na temat 360 Reality Audio można znaleźć na następującej stronie internetowej.

<https://www.sony.net/360RA/>

Uwaga

- Usługa nie jest dostępna w niektórych krajach i regionach.

Bezprzewodowy zestaw nagłowny stereo z funkcją tłumienia szumów
ULT WEAR

Co to jest tłumienie szumów?

Funkcja tłumienia szumów generuje dźwięk przeciwfazowy w stosunku do zewnętrznych dźwięków otoczenia (takich jak hałas w pojazdach lub hałas z klimatyzatorów w pomieszczeniach), aby zmniejszyć szumy otoczenia, tłumiąc je.

Uwaga

- W zależności od rodzaju szumów lub jeśli zestaw słuchawkowy jest używany w bardzo cichym otoczeniu, możesz nie odczuwać efektu funkcji tłumienia szumów lub możesz mieć wrażenie, że poziom szumu jest większy.
- Zależnie od sposobu noszenia zestawu słuchawkowego, efekt funkcji tłumienia szumów może być mniejszy lub mogą być słyszalne piski (sprzężenie zwrotne). W takim przypadku zdejmij zestaw słuchawkowy i załóż ponownie.
- Funkcja tłumienia szumów jest skuteczna przede wszystkim w przypadku szumów z dolnego pasma częstotliwości, takich jak pochodzące od pojazdów lub klimatyzacji. Chociaż szum jest redukowany, nie jest całkowicie eliminowany.
- Podczas korzystania z zestawu słuchawkowego w samochodzie lub autobusie przy pewnych warunkach natężenia ruchu szum może występować.
- Przyczyną zakłóceń i szumów mogą być telefony komórkowe. W takim przypadku należy odsunąć zestaw słuchawkowy od telefonu komórkowego.
- Nie należy zasłaniać ręką mikrofonu (A) na lewej słuchawce zestawu słuchawkowego ani mikrofonów z funkcją tłumienia szumów (B) na lewej i prawej słuchawce zestawu słuchawkowego itp. Jeśli zostaną zakryte, uzyskanie efektu tłumienia szumów lub trybu dźwięków otoczenia może nie być możliwe lub mogą być słyszalne piski (sprzężenie zwrotne). W takich przypadkach należy zdjąć rękę itp. z lewego i prawego mikrofonu.

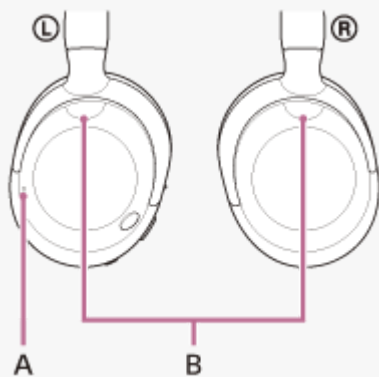

Więcej informacji na temat korzystania z funkcji tłumienia szumów można znaleźć poniżej w odpowiednim punkcie.

Powiązany temat

- [Użycie funkcji tłumienia szumów](#)

Bezprzewodowy zestaw nagłowny stereo z funkcją tłumienia szumów
ULT WEAR

Użycie funkcji tłumienia szumów

Dzięki funkcji tłumienia szumów można słuchać muzyki bez zakłóceń powodowanych przez szumy otoczenia.

1 Włącz zestaw nagłowny.

Usłyszysz dźwięk powiadomienia wskazujący, że zestaw słuchawkowy jest włączony.

W przypadku pierwszego użycia zestawu słuchawkowego po zakupie lub tuż po jego zainicjowaniu, funkcja tłumienia szumów jest włączana automatycznie po włączeniu zestawu słuchawkowego. Wszelkie zmiany dokonane w ustawieniach są od tego momentu zachowywane.

2 Naciśnij przycisk NC/AMB (tłumienia szumów/trybu dźwięków otoczenia) (A), aby zmienić ustawienia funkcji tłumienia szumów.

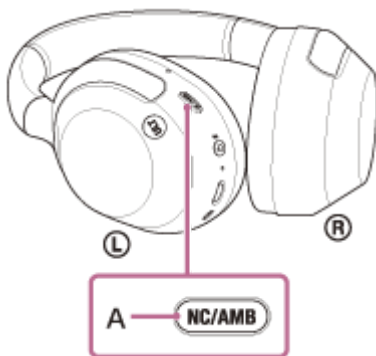

Każde naciśnięcie przycisku powoduje zmianę funkcji w kolejności pokazanej poniżej.

Tryb dźwięków otoczenia: Wł.

Usłyszysz dźwięk powiadomienia.



Funkcja tłumienia szumów: Wł.

Usłyszysz dźwięk powiadomienia.

Informacje o wideo z instrukcją obsługi

Obejrzyj film wideo, aby dowiedzieć się, jak korzystać z funkcji tłumienia szumów (wyjaśnienie dźwiękowe jest niedostępne).

https://rd1.sony.net/help/mdr/mov0068/h_zz/

Wskazówka

- Jeżeli dostarczony kabel słuchawkowy zostanie podłączony podczas korzystania z funkcji tłumienia szumów przy włączonym połączeniu Bluetooth, funkcja Bluetooth zostanie wyłączona, ale nadal można korzystać z funkcji tłumienia szumów.
- W przypadku korzystania z zestawu nagłownego jak ze zwykłych słuchawek, należy wyłączyć zestaw nagłowny i użyć dostarczonego kabla słuchawkowego.
- Można również zmienić ustawienia funkcji tłumienia szumów i tryb dźwięków otoczenia w aplikacji „Sony | Headphones Connect”.
- W aplikacji „Sony | Headphones Connect” można wybrać jedną z następujących opcji, aby ustawić sposób zmiany funkcji po naciśnięciu przycisku NC/AMB (tłumienia szumów/trybu dźwięków otoczenia).

- Funkcja tłumienia szumów: WŁ. ➡ Tryb dźwięków otoczenia: WŁ. ➡ Funkcja tłumienia szumów: WYŁ./Tryb dźwięków otoczenia: WYŁ.
- Funkcja tłumienia szumów: WŁ. ➡ Tryb dźwięków otoczenia: WŁ.
- Tryb dźwięków otoczenia: WŁ. ➡ Funkcja tłumienia szumów: WYŁ./Tryb dźwięków otoczenia: WYŁ.
- Funkcja tłumienia szumów: WŁ. ➡ Funkcja tłumienia szumów: WYŁ./Tryb dźwięków otoczenia: WYŁ.

Powiązany temat

- [Informacje o wskazówkach głosowych](#)
- [Włączanie zestawu słuchawkowego](#)
- [Co to jest tłumienie szumów?](#)
- [Słuchanie dźwięków otoczenia podczas odtwarzania muzyki \(tryb dźwięków otoczenia\)](#)
- [Możliwości oferowane przez aplikację „Sony | Headphones Connect”](#)

5-055-976-81(1) Copyright 2024 Sony Corporation

Bezprzewodowy zestaw nagłowny stereo z funkcją tłumienia szumów
ULT WEAR

Słuchanie dźwięków otoczenia podczas odtwarzania muzyki (tryb dźwięków otoczenia)

Mikrofony wbudowane w lewą i prawą słuchawkę zestawu słuchawkowego ułatwiają słyszenie dźwięków otoczenia. Słuchając muzyki, możesz słyszeć dźwięki otoczenia.

1 Włącz zestaw nagłowny.

Usłyszysz dźwięk powiadomienia wskazujący, że zestaw słuchawkowy jest włączony. W przypadku pierwszego użycia zestawu słuchawkowego po zakupie lub tuż po jego zainicjowaniu, funkcja tłumienia szumów jest włączana automatycznie po włączeniu zestawu słuchawkowego. Wszelkie zmiany dokonane w ustawieniach są od tego momentu zachowywane.

2 Naciśnij przycisk NC/AMB (funkcji tłumienia szumów/trybu dźwięków otoczenia) (A), aby przełączyć w tryb dźwięków otoczenia.

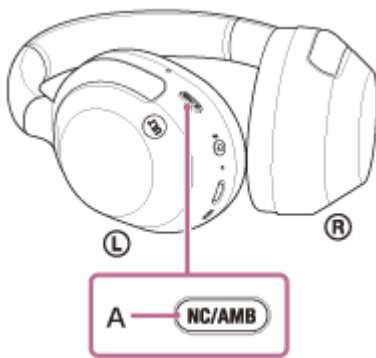

Każde naciśnięcie przycisku powoduje zmianę funkcji w kolejności pokazanej poniżej.

Funkcja tłumienia szumów: WŁ

Usłyszysz dźwięk powiadomienia.



Tryb dźwięków otoczenia: WŁ

Usłyszysz dźwięk powiadomienia.

Informacje o wideo z instrukcją obsługi

Obejrzyj film wideo, aby dowiedzieć się, jak używać trybu dźwięków otoczenia (wyjaśnienie audio nie jest dostępne).

https://rd1.sony.net/help/mdr/mov0068/h_zz/

Wskazówka

- Ustawienia trybu dźwięków otoczenia zmienione za pomocą aplikacji „Sony | Headphones Connect” są zapisywane w zestawie słuchawkowym. Po zmianie ustawień możesz słuchać muzyki z zapisanymi ustawieniami, po prostu włączając tryb dźwięków otoczenia, nawet jeśli zestaw słuchawkowy jest podłączony do innych urządzeń, które nie mają zainstalowanej aplikacji „Sony | Headphones Connect”.
- W aplikacji „Sony | Headphones Connect” można wybrać jedną z następujących opcji, aby ustawić sposób zmiany funkcji po naciśnięciu przycisku NC/AMB (tłumienia szumów/trybu dźwięków otoczenia).

- Funkcja tłumienia szumów: WŁ. ➡ Tryb dźwięków otoczenia: WŁ. ➡ Funkcja tłumienia szumów: WYŁ./Tryb dźwięków otoczenia: WYŁ.
- Funkcja tłumienia szumów: WŁ. ➡ Tryb dźwięków otoczenia: WŁ.
- Tryb dźwięków otoczenia: WŁ. ➡ Funkcja tłumienia szumów: WYŁ./Tryb dźwięków otoczenia: WYŁ.
- Funkcja tłumienia szumów: WŁ. ➡ Funkcja tłumienia szumów: WYŁ./Tryb dźwięków otoczenia: WYŁ.

Uwaga

- W zależności od warunków otoczenia i typu/głośności odtwarzanego dźwięku, dźwięki otoczenia mogą być niesłyszalne nawet podczas korzystania z trybu dźwięków otoczenia. Nie należy używać zestawu słuchawkowego w miejscach, w których niesłyszenie dźwięków otoczenia mogłoby być niebezpieczne, na przykład na drodze z poruszającymi się samochodami i rowerami.
- Jeśli zestaw słuchawkowy nie jest noszony poprawnie na uszach, tryb dźwięków otoczenia może nie działać prawidłowo. Zestaw słuchawkowy należy założyć poprawnie.
- Po włączeniu trybu dźwięków otoczenia, odgłos wiatru może być wyraźniej słyszany w zależności od warunków otoczenia. W takim przypadku anuluj tryb głosowy w aplikacji „Sony | Headphones Connect”. Jeżeli odgłos wiatru jest nadal wyraźny, wyłącz tryb dźwięków otoczenia.

Powiązany temat

- [Informacje o wskazówkach głosowych](#)
- [Użycie funkcji tłumienia szumów](#)
- [Możliwości oferowane przez aplikację „Sony | Headphones Connect”](#)

Bezprzewodowy zestaw nagłowny stereo z funkcją tłumienia szumów
ULT WEAR

Szybkie słuchanie dźwięków otoczenia (tryb bacznej uwagi)

Ta funkcja umożliwia wyłączenie muzyki, dźwięku połączenia i dzwonka, aby dźwięki otoczenia były dobrze słyszalne. Tryb bacznej uwagi jest przydatny do szybkiego odsłuchiwania komunikatów o pociągach itp.

Aby aktywować tryb bacznej uwagi

Dotknij panel sterowania czujnika dotykowego (A) zestawu słuchawkowego na całej powierzchni. Tryb bacznej uwagi aktywuje się tylko podczas dotknięcia panelu sterowania czujnika dotykowego.

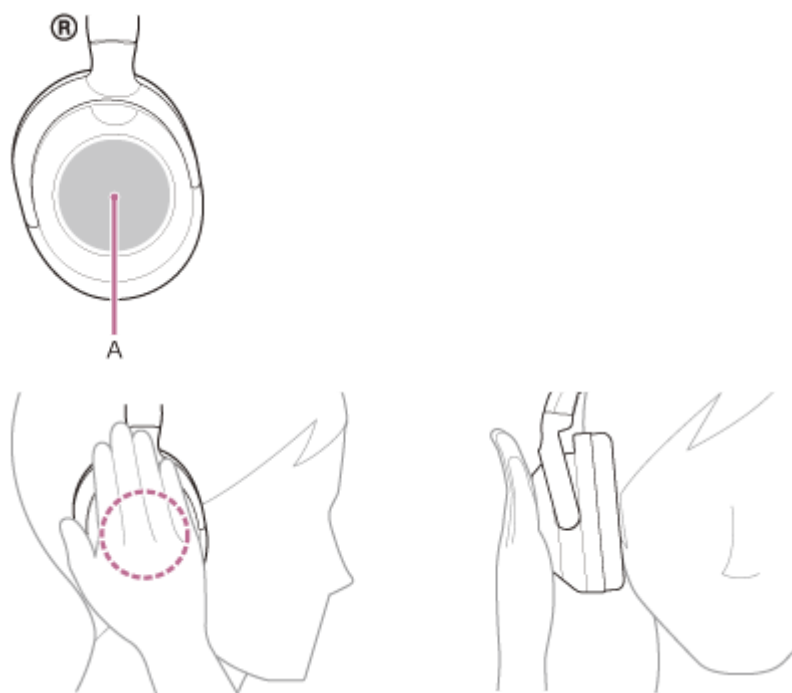

Aby dezaktywować tryb bacznej uwagi

Zdejmij rękę z panelu sterowania czujnika dotykowego.

Informacje o wideo z instrukcją obsługi

Obejrzyj film wideo, aby dowiedzieć się, jak korzystać z trybu bacznej uwagi (wyjaśnienie dźwiękowe jest niedostępne).

https://rd1.sony.net/help/mdr/mov0069/h_zz/

Uwaga

- Dotknięcie czujnika w poniższy sposób może spowodować, że funkcja nie będzie działać prawidłowo.
 - Nie zasłonięto całego panelu sterowania czujnika dotykowego.



— Nie dotknięto panelu sterowania czujnika dotykowego.



- W zależności od warunków otoczenia i typu/głośności odtwarzanego dźwięku, dźwięki otoczenia mogą być niesłyszalne nawet podczas korzystania z trybu bacznej uwagi. Nie należy używać zestawu słuchawkowego w miejscach, w których niesłyszenie dźwięków otoczenia mogłoby być niebezpieczne, na przykład na drodze z poruszającymi się samochodami i rowerami.
- Jeśli zestaw słuchawkowy nie jest noszony poprawnie, tryb bacznej uwagi może nie działać prawidłowo. Zestaw słuchawkowy należy założyć poprawnie.

Bezprzewodowy zestaw nagłowny stereo z funkcją tłumienia szumów
ULT WEAR

Korzystanie z mocnych dźwięków niskich tonów (przycisk ULT)

Dźwięk niskich tonów można łatwo wzmocnić za pomocą przycisku ULT.

Włączenie efektu niskich tonów przyciskiem ULT

Po włączeniu zestawu słuchawkowego funkcja ta włącza się automatycznie.

W przypadku pierwszego użycia zestawu słuchawkowego po zakupie lub tuż po jego zainicjowaniu, funkcja ta jest ustawiana na ULT1 automatycznie. Wszelkie zmiany dokonane w ustawieniach są od tego momentu zachowywane.

Zmiana ustawienia przycisku ULT

Każde naciśnięcie przycisku ULT (A) powoduje zmianę funkcji w tej kolejności na ULT1 ULT2 i WYŁ.

Za każdym razem, gdy ustawienie zostanie zmienione, usłyszysz dźwięk powiadomienia.

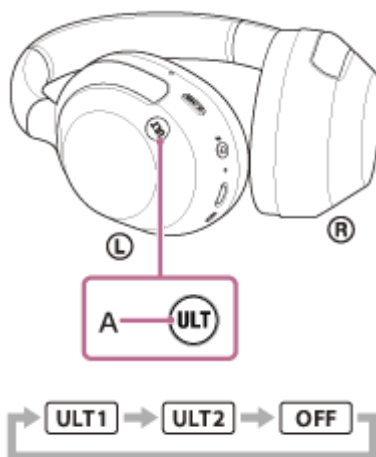

ULT1: To ustawienie podkreśla głęboki zakres niskich tonów nad innymi dźwiękami.

ULT2: To ustawienie podkreśla mocny dźwięk bardziej niż ULT1.

WYŁ.: Wyłącza ustawienie przycisku ULT.

Wskazówka

- Możesz również użyć aplikacji „Sony | Headphones Connect”, aby przełączyć ustawienie przycisku ULT na ULT1/ULT2/WYŁ.

Uwaga

- Gdy ustawiona jest wysoka wartość CLEAR BASS, uzyskanie efektu ULT2 może być trudne.
- Ustawienie ULT1/ULT2/WYŁ. jest zachowywane nawet po wyłączeniu zestawu słuchawkowego. Po włączeniu zestawu słuchawkowego funkcja ta działa w takim samym ustawieniu, jak przed wyłączeniem.
- Przycisk ULT jest wyłączony podczas połączenia.

Powiązany temat

- [Możliwości oferowane przez aplikację „Sony | Headphones Connect”](#)

Bezprzewodowy zestaw nagłowny stereo z funkcją tłumienia szumów
ULT WEAR

Informacje o trybie jakości dźwięku

Można wybrać następujące 2 tryby jakości dźwięku podczas odtwarzania Bluetooth. Można zmieniać ustawienia i sprawdzać tryb jakości dźwięku w aplikacji „Sony | Headphones Connect”.

Priorytet jakości dźwięku: umożliwia nadanie priorytetu jakości dźwięku (domyślne ustawienie).

Priorytet przy stabilnym połączeniu: umożliwia nadanie priorytetu stabilności połączenia.

- Jeśli chcesz ustawić priorytet jakości dźwięku, wybierz „Priorytet jakości dźwięku”.
- Jeżeli połączenie jest niestabilne, na przykład gdy słychać tylko dźwięk przerywany, należy wybrać „Priorytet przy stabilnym połączeniu”.

Uwaga

- W zależności od jakości dźwięku i w pewnych warunkach użytkowania zestawu słuchawkowego czas odtwarzania może być krótszy.
- Mimo wyboru „Priorytet przy stabilnym połączeniu”, w pewnych warunkach otoczenia w miejscu, gdzie używany jest zestaw słuchawkowy, nadal może występować przerywany dźwięk.

Powiązany temat

- [Możliwości oferowane przez aplikację „Sony | Headphones Connect”](#)

Bezprzewodowy zestaw nagłowny stereo z funkcją tłumienia szumów
ULT WEAR

Obsługiwane kodeki

Kodek to „algorytm kodowania dźwięku”, który jest używany podczas przesyłania dźwięku bezprzewodowo przez połączenie Bluetooth.

Zestaw nagłowny obsługuje 3 następujące kodeki do odtwarzania muzyki przez połączenie A2DP: SBC, AAC i LDAC.

- SBC

Jest to skrót od nazwy Subband Codec (zaawansowane kodowanie dźwięku).

SBC to standardowa technologia kodowania dźwięku używana w urządzeniach Bluetooth.

Wszystkie urządzenia Bluetooth obsługują kodek SBC.

- AAC

Jest to skrót od nazwy Advanced Audio Coding (zaawansowane kodowanie dźwięku).

Kodek AAC jest używany głównie w produktach firmy Apple, takich jak smartfon iPhone oraz zapewnia wyższą jakość dźwięku niż kodek SBC.

- LDAC

LDAC to stworzona przez firmę Sony technologia kodowania dźwięku, która umożliwia przesyłanie dźwięku High-Resolution (Hi-Res) Audio nawet przez połączenie Bluetooth.

W przeciwieństwie do innych technologii kodowania kompatybilnych z Bluetooth, takich jak SBC, ta technologia działa bez kompresji materiałów w formacie High-Resolution Audio^{*}.

Umożliwia przesyłanie w sieci bezprzewodowej Bluetooth około 3 razy większej ilości danych^{**} niż inne technologie, zapewniając przy tym niespotykaną jakość dźwięku. Jest to możliwe dzięki wydajnemu kodowaniu i optymalnemu tworzeniu pakietów.

^{*} z wyjątkiem materiałów w formacie DSD.

^{**} w porównaniu z technologią SBC po wybraniu szybkości 990 kb/s (96/48 kHz) lub 909 kb/s (88,2/44,1 kHz).

Kiedy muzyka zakodowana przy użyciu jednego z powyższych kodeków jest przesyłana przez podłączone urządzenie, zestaw nagłowny przełącza się automatycznie na ten kodek i odtwarza muzykę przy jego użyciu.

Jeśli połączone urządzenie obsługuje kodek o wyższej jakości dźwięku niż SBC, może być konieczne wcześniejsze ustawienie tego urządzenia w celu słuchania muzyki przy użyciu wybranego obsługiwanego kodeka.

Informacje dotyczące ustawiania kodeka można znaleźć w instrukcji obsługi dołączonej do urządzenia.

Powiązany temat

- [Informacje o trybie jakości dźwięku](#)

Bezprzewodowy zestaw nagłowny stereo z funkcją tłumienia szumów
ULT WEAR

Informacje o funkcji DSEE

Funkcja DSEE uzupełnia dźwięk o wysokim zakresie, który często jest tracony ze skompresowanych źródeł dźwięku, w zestawie nagłownym do jakości odpowiadającej jakości dźwięku z płyt CD.

Źródła dźwięku skompresowane przez odtwarzanie strumieniowe, kodek transmisji MP3, Bluetooth itp. odtwarzane są z naturalnym i ekspansywnym dźwiękiem.

Funkcję DSEE można skonfigurować w aplikacji „Sony | Headphones Connect” i jest ona dostępna tylko po połączeniu z zestawem słuchawkowym za pośrednictwem połączenia Bluetooth.

W zależności od specyfikacji urządzenia odtwarzającego, funkcja DSEE może być wyłączona podczas przesyłania źródła skompresowanego dźwięku za pomocą LDAC.

Uwaga

- Gdy opcja DSEE jest ustawiona na [Auto], dostępny czas pracy jest krótszy.

Powiązany temat

- [Możliwości oferowane przez aplikację „Sony | Headphones Connect”](#)

Bezprzewodowy zestaw nagłowny stereo z funkcją tłumienia szumów
ULT WEAR

Odbieranie rozmowy

Rozmowę bez użycia rąk umożliwia smartfon lub telefon komórkowy obsługujący profil Bluetooth HFP (Hands-free Profile) lub HSP (Headset Profile) za pośrednictwem połączenia Bluetooth.

- Jeżeli posiadany smartfon lub telefon komórkowy obsługuje zarówno profil HFP, jak i HSP, należy ustawić profil HFP.
- Dostępne operacje zależą od smartfona lub telefonu komórkowego. Informacje można znaleźć w instrukcji obsługi dostarczonej ze smartfonem lub telefonem komórkowym.
- W zależności od podłączonego urządzenia lub używanej aplikacji funkcje mogą nie działać prawidłowo, nawet jeśli spróbujesz obsługiwać je za pomocą zestawu słuchawkowego.

Dźwięk dzwonka

W przypadku rozmowy przychodzącej w słuchawkach zestawu słuchawkowego słychać dzwonienie, a wskaźnik (niebieski) miga szybko.

Może zostać odtworzony jeden z poniższych dźwięków dzwonka w zależności od smartfona lub telefonu komórkowego.

- Dźwięk dzwonka ustawiany z poziomu zestawu nagłownego
- Dźwięk dzwonka ustawiany z poziomu smartfona lub telefonu komórkowego
- Dźwięk dzwonka tylko dla połączenia Bluetooth ustawianego z poziomu smartfona lub telefonu komórkowego

1 Najpierw podłącz zestaw słuchawkowy do smartfona lub telefonu komórkowego za pomocą połączenia Bluetooth.

2 Gdy usłyszysz dźwięk dzwonka, stuknij szybko dwa razy panel sterowania czujnika dotykowego (w odstępie co około 0,4 sekundy), aby odebrać połączenie.

Po odebraniu połączenia przychodzącego podczas odtwarzania muzyki, odtwarzanie zostanie wstrzymane, a w zestawie słuchawkowym będzie słychać dźwięk dzwonka.

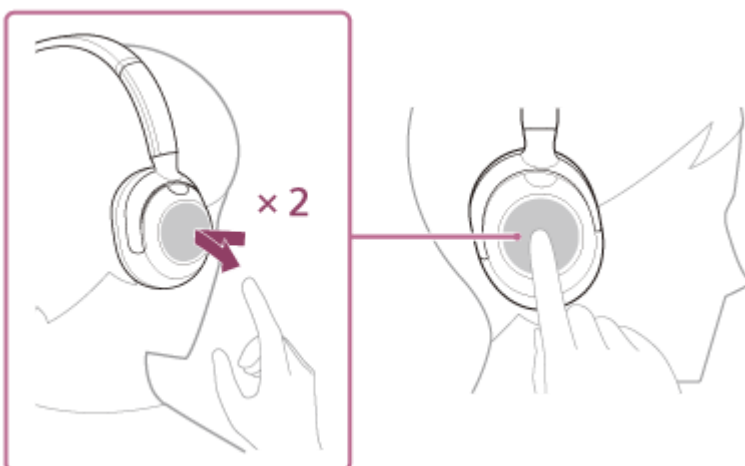

Zestaw nagłowny wyposażono w mikrofony wielokierunkowe. Można rozmawiać nie martwiąc się o pozycję mikrofonu.

Jeśli w zestawie nagłownym nie słychać dzwonka

- Zestaw słuchawkowy może nie być połączony ze smartfonem lub telefonem komórkowym przy użyciu profilu HFP lub HSP. Sprawdź status połączenia na smartfonie lub telefonie komórkowym.
- Jeśli odtwarzanie muzyki nie zostanie automatycznie wstrzymane, wstrzymaj je za pomocą urządzenia odtwarzającego.

3 Wyreguluj głośność za pomocą panelu sterowania czujnika dotykowego.

- Zwiększanie głośności: przesuwaj palcem w górę, aż do uzyskania odpowiedniej głośności.

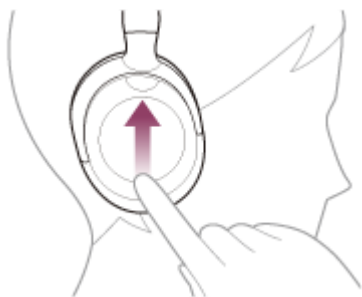

- Zmniejszanie głośności: przesuwaj palcem w dół, aż do uzyskania odpowiedniej głośności.



- Zmiana głośności w sposób ciągły: przesuń palcem w górę lub w dół i przytrzymaj. Zwolnij po uzyskaniużądanego poziomu głośności.

Po osiągnięciu maksymalnego lub minimalnego poziomu głośności odtwarzany jest dźwięk alarmu.

4 Po zakończeniu rozmowy stuknij szybko dwa razy panel sterowania czujnika dotykowego (w odstępie co około 0,4 sekundy), aby zakończyć połączenie.

Jeśli połączenie zostało odebrane podczas słuchania muzyki, odtwarzanie zostanie wznowione po zakończeniu rozmowy.

Wskazówka

- Podczas odbierania połączenia przy użyciu smartfona lub telefonu komórkowego niektóre smartfony lub telefony komórkowe mogą odbierać połączenie na telefonie zamiast na zestawie słuchawkowym. Przekaż połączenie do zestawu słuchawkowego w smartfonie lub telefonie komórkowym.
- Głośność rozmowy można dostosować tylko podczas rozmowy telefonicznej.
- Głośność rozmów telefonicznych i odtwarzania muzyki w zestawie nagłownym można regulować niezależnie. Nawet w przypadku zmiany głośności podczas rozmowy telefonicznej, poziom głośności odtwarzania muzyki nie ulegnie zmianie.

Uwaga

- W zależności od podłączonego urządzenia lub używanej aplikacji do odtwarzania, w przypadku odebrania połączenia przychodzącego podczas odtwarzania muzyki, odtwarzanie może nie zostać wznowione automatycznie nawet po zakończeniu połączenia.
- Smartfona lub telefonu komórkowego należy używać w odległości co najmniej 50 cm od zestawu słuchawkowego. Jeśli smartfon lub telefon komórkowy jest zbyt blisko zestawu nagłownego, mogą wystąpić szумы.
- Głos będzie słyszalny przez zestaw nagłowny dzięki mikrofonowi zestawu nagłownego (funkcja efektu lokalnego). W takim przypadku dźwięki otoczenia lub dźwięku pracującego zestawu nagłownego mogą być słyszalne poprzez zestaw nagłowny, ale nie oznacza to wadliwego działania.

Powiązany temat

- [Nawiązywanie połączenia bezprzewodowego z urządzeniami Bluetooth](#)
- [Wykonywanie rozmowy](#)
- [Funkcje rozmów telefonicznych](#)

5-055-976-81(1) Copyright 2024 Sony Corporation

Bezprzewodowy zestaw nagłowny stereo z funkcją tłumienia szumów
ULT WEAR

Wykonywanie rozmowy

Rozmowę bez użycia rąk umożliwia smartfon lub telefon komórkowy obsługujący profil Bluetooth HFP (Hands-free Profile) lub HSP (Headset Profile) za pośrednictwem połączenia Bluetooth.

- Jeżeli posiadany smartfon lub telefon komórkowy obsługuje zarówno profil HFP, jak i HSP, należy ustawić profil HFP.
- Dostępne operacje zależą od smartfona lub telefonu komórkowego. Informacje można znaleźć w instrukcji obsługi dostarczonej ze smartfonem lub telefonem komórkowym.
- W zależności od podłączonego urządzenia lub używanej aplikacji funkcje mogą nie działać prawidłowo, nawet jeśli spróbujesz obsługiwać je za pomocą zestawu słuchawkowego.

1 Podłącz zestaw słuchawkowy do smartfona lub telefonu komórkowego za pomocą połączenia Bluetooth.

2 Użyj smartfona lub telefonu komórkowego, aby wykonać połączenie.

Podczas wywoływania połączenia w zestawie nagłownym słychać sygnał wybierania numeru.

Jeśli podczas odtwarzania muzyki wykonasz połączenie, odtwarzanie zostanie wstrzymane.

Użyj smartfona lub telefonu komórkowego, aby przekazać połączenie do zestawu słuchawkowego.

Zestaw nagłowny wyposażono w mikrofony wielokierunkowe. Można rozmawiać nie martwiąc się o pozycję mikrofonu.

3 Wyreguluj głośność za pomocą panelu sterowania czujnika dotykowego.

- Zwiększanie głośności: przesuwaj palcem w górę, aż do uzyskania odpowiedniej głośności.

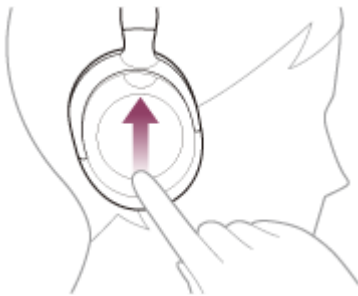

- Zmniejszanie głośności: przesuwaj palcem w dół, aż do uzyskania odpowiedniej głośności.



- Zmiana głośności w sposób ciągły: przesunij palcem w górę lub w dół i przytrzymaj. Zwolnij po uzyskaniu żądanego poziomu głośności.

Po osiągnięciu maksymalnego lub minimalnego poziomu głośności odtwarzany jest dźwięk alarmu.

- 4 Po zakończeniu rozmowy stuknij szybko dwa razy panel sterowania czujnika dotykowego (w odstępie co około 0,4 sekundy), aby zakończyć połączenie.

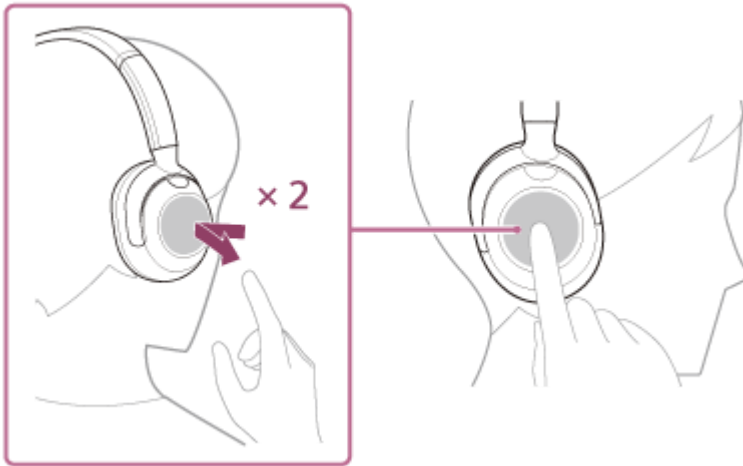

Jeśli połączenie zostało wywołane podczas słuchania muzyki, odtwarzanie zostanie wznowione po zakończeniu rozmowy.

Wskazówka

- Głośność rozmowy można dostosować tylko podczas rozmowy telefonicznej.
- Głośność rozmów telefonicznych i odtwarzania muzyki w zestawie nagłownym można regulować niezależnie. Nawet w przypadku zmiany głośności podczas rozmowy telefonicznej, poziom głośności odtwarzania muzyki nie ulegnie zmianie.

Uwaga

- W zależności od podłączonego urządzenia lub używanej aplikacji do odtwarzania, w przypadku nawiązania połączenia podczas odtwarzania muzyki, odtwarzanie może nie zostać wznowione automatycznie nawet po zakończeniu połączenia.
- Smartfona lub telefonu komórkowego należy używać w odległości co najmniej 50 cm od zestawu słuchawkowego. Jeśli smartfon lub telefon komórkowy jest zbyt blisko zestawu nagłownego, mogą wystąpić szумы.
- Głos będzie słyszalny przez zestaw nagłowny dzięki mikrofonowi zestawu nagłownego (funkcja efektu lokalnego). W takim przypadku dźwięki otoczenia lub dźwięku pracującego zestawu nagłownego mogą być słyszalne poprzez zestaw nagłowny, ale nie oznacza to wadliwego działania.

Powiązany temat

- [Nawiązywanie połączenia bezprzewodowego z urządzeniami Bluetooth](#)
- [Odbieranie rozmowy](#)
- [Funkcje rozmów telefonicznych](#)

Bezprzewodowy zestaw nagłowny stereo z funkcją tłumienia szumów
ULT WEAR

Funkcje rozmów telefonicznych

Funkcje dostępne podczas połączenia zależą od profilu obsługiwanego przez smartfon lub telefon komórkowy. Ponadto, nawet jeśli profil jest taki sam, dostępne funkcje zależą od modelu telefonu komórkowego lub smartfona.

W zależności od podłączonego urządzenia lub używanej aplikacji funkcje mogą nie działać prawidłowo, nawet jeśli spróbujesz obsługiwać je za pomocą panelu sterowania czujnika dotykowego.

Informacje można znaleźć w instrukcji obsługi dostarczonej ze smartfonem lub telefonem komórkowym.

Obsługiwany profil: HFP (Hands-free Profile)

W trybie gotowości/podczas odtwarzania muzyki

- Naciśnij i przytrzymaj panel sterowania czujnika dotykowego, aby uruchomić funkcję wybierania głosowego smartfona/telefonu komórkowego albo uaktywnić aplikację Google app na smartfonie z systemem Android lub funkcję Siri smartfona iPhone.



Rozmowa wychodząca

- Stuknij szybko dwa razy panel sterowania czujnika dotykowego (w odstępie co około 0,4 sekundy), aby anulować połączenie wychodzące.

Rozmowa przychodząca

- Stuknij szybko dwa razy panel sterowania czujnika dotykowego, aby odebrać połączenie.
- Przytrzymaj palec na panelu sterowania czujnika dotykowego, aby odrzucić połączenie.

W trakcie rozmowy

- Stuknij szybko dwa razy panel sterowania czujnika dotykowego, aby zakończyć połączenie.

Obsługiwany profil: HSP (Headset Profile)

Rozmowa wychodząca

- Stuknij szybko dwa razy panel sterowania czujnika dotykowego, aby anulować połączenie wychodzące.

Rozmowa przychodząca

- Stuknij szybko dwa razy panel sterowania czujnika dotykowego, aby odebrać połączenie.

W trakcie rozmowy

- Stuknij szybko dwa razy panel sterowania czujnika dotykowego, aby zakończyć połączenie.

Powiązany temat

- [Odbieranie rozmowy](#)
- [Wykonywanie rozmowy](#)

5-055-976-81(1) Copyright 2024 Sony Corporation

Bezprzewodowy zestaw nagłowny stereo z funkcją tłumienia szumów
ULT WEAR

Nawiązywanie połączenia wideo na komputerze

Podczas nawiązywania połączenia wideo na komputerze, możesz rozmawiać bezprzewodowo za pomocą zestawu nagłownego.

1 Podłącz zestaw słuchawkowy do komputera za pomocą połączenia Bluetooth.

2 Uruchom aplikację do połączeń wideo na swoim komputerze.

3 Sprawdź ustawienia * aplikacji do połączeń wideo.

- Nawiązując połączenie wideo na komputerze, wybierz połączenia do połączeń (HFP/HSP), a nie połączenia do odtwarzania muzyki (A2DP). W przypadku wybrania połączenia do odtwarzania muzyki, połączenie wideo może być niedostępne.
- W ustawieniach głośnika wybierz połączenia do połączeń [Headset (ULT WEAR Hands-Free)]**. (Ustawienie [Headphones (ULT WEAR Stereo)]** dotyczy połączeń do odtwarzania muzyki.)
- W ustawieniach mikrofonu wybierz połączenia do połączeń [Headset (ULT WEAR Hands-Free)]**.
- W zależności od używanej aplikacji do połączeń wideo, połączenia do połączeń [Headset (ULT WEAR Hands-Free)]** lub połączenia do odtwarzania muzyki [Headphones (ULT WEAR Stereo)]** mogą nie być dostępne w ustawieniach głośnika lub mikrofonu i wyświetlać może się tylko [ULT WEAR]. W takim przypadku wybierz [ULT WEAR].
- Często zadawane pytania i odpowiedzi znajdują się na stronie internetowej obsługi klienta.

* W zależności od używanej aplikacji do połączeń wideo, ta funkcja może być niedostępna.

** Nazwy mogą się różnić w zależności od komputera lub używanej aplikacji do połączeń wideo.

Wskazówka

- Gdy nie można wybrać ustawień aplikacji do połączeń wideo lub połączeń [Headset (ULT WEAR Hands-Free)], wybierz [Headset (ULT WEAR Hands-Free)] w ustawieniach komputera, aby wykonać połączenia. Patrz „[Nawiązywanie połączenia ze sparowanym komputerem \(Windows 11\)](#)”, „[Nawiązywanie połączenia ze sparowanym komputerem \(Windows 10\)](#)” lub „[Nawiązywanie połączenia ze sparowanym komputerem \(Mac\)](#)”.

Uwaga

- W zależności od używanego komputera lub aplikacji zestaw słuchawkowy może nie działać prawidłowo podczas połączenia wideo. Można to poprawić, ponownie uruchamiając komputer.

Powiązany temat

- [Nawiązywanie połączenia bezprzewodowego z urządzeniami Bluetooth](#)
- [Parowanie i nawiązywanie połączenia z komputerem \(Windows® 11\)](#)
- [Parowanie i nawiązywanie połączenia z komputerem \(Windows 10\)](#)
- [Parowanie i nawiązywanie połączenia z komputerem \(Mac\)](#)
- [Nawiązywanie połączenia ze sparowanym komputerem \(Windows 11\)](#)
- [Nawiązywanie połączenia ze sparowanym komputerem \(Windows 10\)](#)

- [Nawiązywanie połączenia ze sparowanym komputerem \(Mac\)](#)
- [Zamykanie połączenia Bluetooth \(po użyciu\)](#)
- [Strony internetowe obsługi klienta](#)

5-055-976-81(1) Copyright 2024 Sony Corporation

Bezprzewodowy zestaw nagłowny stereo z funkcją tłumienia szumów
ULT WEAR

Zamykanie połączenia Bluetooth (po użyciu)

1 Rozłącz połączenie Bluetooth za pomocą urządzenia Bluetooth.

Usłyszysz dźwięk powiadomienia.

2 Wyłącz zestaw nagłowny.

Usłyszysz dźwięk powiadomienia.

Wskazówka

- W przypadku niektórych urządzeń Bluetooth połączenie Bluetooth może zostać zamknięte automatycznie w momencie zakończenia odtwarzania muzyki.

Powiązany temat

- [Wyłączanie zestawu słuchawkowego](#)

Bezprzewodowy zestaw nagłowny stereo z funkcją tłumienia szumów
ULT WEAR

Korzystanie z Asystenta Google

Korzystając z funkcji Asystenta Google, która jest dostępna w smartfonie, można mówić do mikrofonu zestawu słuchawkowego w celu obsługi smartfona lub przeprowadzenia wyszukiwania.

Kompatybilne smartfony

- Smartfony z zainstalowanym systemem Android™ w wersji 6.0 lub późniejszej

1 Uruchom aplikację „Sony | Headphones Connect” i ustaw panel sterowania czujnika dotykowego na funkcję Asystenta Google.

Gdy używasz Asystenta Google po raz pierwszy, uruchom aplikację Asystent Google i dotknij opcji [Finish headphones setup] w widoku Rozmowy, a następnie postępuj zgodnie z instrukcjami wyświetlanymi na ekranie, aby dokończyć konfigurację początkową dla Asystenta Google.

Więcej informacji o aplikacji „Sony | Headphones Connect” można znaleźć pod następującym adresem URL.

https://rd1.sony.net/help/mdr/hpc/h_zz/

2 Powiedz „OK Google” lub użyj panelu sterowania czujnika dotykowego, aby korzystać z Asystenta Google.



- Przytrzymaj palec na panelu sterowania czujnika dotykowego, aby wprowadzić polecenie głosowe, i unieś palec, aby zakończyć polecenie głosowe.
- Jeśli podczas przytrzymywania palca na panelu sterowania czujnika dotykowego nie zostanie wykryte polecenie głosowe, powiadomienia zostaną odczytane po zwolnieniu palca.

Więcej informacji o funkcji Asystenta Google można znaleźć na następującej stronie internetowej:

<https://assistant.google.com>

Obsługa zestawu słuchawkowego przy pomocy Asystenta Google

Wypowiadając określone słowa w Asystencie Google, można wykonać ustawienia tłumienia szumów lub inne operacje zestawu słuchawkowego.

Więcej informacji można znaleźć na następującej stronie internetowej*:

<https://support.google.com/assistant/answer/7172842#headphones>

* Zestaw słuchawkowy nie jest kompatybilny ze wszystkimi danymi technicznymi opisanymi na stronie internetowej.

- Sprawdź i aktualizuj wersję oprogramowania zestawu nagłownego za pomocą aplikacji „Sony | Headphones Connect”.
- Gdy funkcja Asystenta Google nie jest dostępna z powodów takich jak brak połączenia z siecią, włącza się wskazówka głosowa „The Google Assistant is not connected” (Asystent Google nie jest podłączony).
- Jeżeli opcja [Finish headphones setup] nie jest widoczna w widoku Rozmowy w aplikacji Asystent Google, usuń informacje o sparowaniu zestawu słuchawkowego w ustawieniach Bluetooth smartfona i ponów proces parowania.
- Możliwe jest nieprzypisanie asystenta głosowego do panelu sterowania czujnika dotykowego.

Uwaga

- Jeśli funkcja panelu sterowania czujnika dotykowego zostanie ustawiona jako funkcja Asystenta Google, nie można korzystać z funkcji pomocy głosowej (Google app).
- Jeśli funkcja panelu sterowania czujnika dotykowego zostanie ustawiona jako funkcja Asystenta Google, nie można korzystać z funkcji pomocy głosowej (Siri).
- Jeśli funkcja panelu sterowania czujnika dotykowego zostanie ustawiona jako funkcja Asystenta Google, nie można używać funkcji Amazon Alexa z poziomu zestawu słuchawkowego.
- Asystent Google nie jest dostępny w niektórych językach, krajach i regionach.
- Funkcja obsługi zestawu słuchawkowego przy pomocy Asystenta Google zależy od danych technicznych Asystenta Google.
- Dane techniczne Asystenta Google mogą ulec zmianie bez powiadomienia.
- Szczegółowe informacje na temat usług świadczonych przez inne firmy, takie jak Asystent Google lub Amazon Alexa, można uzyskać bezpośrednio u każdego usługodawcy.
Firma Sony nie ponosi żadnej odpowiedzialności za problemy, takie jak nieporozumienia związane z usługami świadczonymi przez inne firmy.

Bezprzewodowy zestaw nagłowny stereo z funkcją tłumienia szumów
ULT WEAR

Używanie Amazon Alexa

Korzystając z aplikacji Amazon Alexa, która jest zainstalowana na urządzeniu mobilnym, można mówić do mikrofonu zestawu słuchawkowego w celu obsługi urządzenia mobilnego lub przeprowadzenia wyszukiwania.

Kompatybilne smartfony

- Wersja systemu operacyjnego, która obsługuje najnowszą wersję aplikacji Amazon Alexa w Android lub iOS
- Wymagana jest instalacja najnowszej wersji aplikacji Amazon Alexa.

1 Włącz zestaw nagłowny i podłącz zestaw nagłowny do smartfona za pomocą połączenia Bluetooth.

2 Uruchom aplikację Amazon Alexa.

Kiedy używasz funkcji Amazon Alexa po raz pierwszy, musisz zalogować się za pomocą swojego konta Amazon i skonfigurować zestaw słuchawkowy do aplikacji Amazon Alexa. Szczegółowe informacje zawiera sekcja „Rejestracja zestawu słuchawkowego w aplikacji Amazon Alexa (wstępna konfiguracja Amazon Alexa)”.

3 Wypowiedz słowo aktywujące * („Alexa”) lub użyj panelu sterowania czujnika dotykowego, aby użyć funkcji Amazon Alexa.



- Przytrzymaj palec na panelu sterowania czujnika dotykowego, aby wydać polecenie głosowe.
- W przypadku niewykrzycia głosu zostanie ono automatycznie anulowane.

* Aby ustawić słowo aktywujące, włącz opcję [Activate Voice Assistant with your Voice] w aplikacji „Sony | Headphones Connect”.

Więcej informacji o funkcji Amazon Alexa i jej możliwościach można znaleźć na następującej stronie internetowej:
<https://www.amazon.com/b?node=16067214011>

Rejestracja zestawu słuchawkowego w aplikacji Amazon Alexa (wstępna konfiguracja Amazon Alexa)

1. Dotknij ikony [More] w prawym dolnym rogu ekranu aplikacji Amazon Alexa, a następnie dotknij opcji [Add a Device].
2. Na ekranie [Which device would you like to set up?], wybierz [Headphones].
3. Z [AVAILABLE DEVICES] na ekranie [Select your device], wybierz [ULT WEAR].
Jeśli nie możesz znaleźć pozycji [ULT WEAR] w [AVAILABLE DEVICES], zestaw słuchawkowy nie jest połączony ze

smartfonem za pomocą połączenia Bluetooth. Podłącz zestaw nagłowny do smartfona za pomocą połączenia Bluetooth.

4. Na ekranie [Set up Alexa on your ULT WEAR] dotknij opcji [CONTINUE].

Po pojawieniu się ekranu [This will override the current voice assistant on this accessory], dotknij [CONTINUE].

5. Na ekranie [Setup Complete] dotknij [DONE].

Po zakończeniu wstępnych ustawień funkcja panelu sterowania czujnika dotykowego zostaje zmieniona na Amazon Alexa.

Wskazówka

- Sprawdź i aktualizuj wersję oprogramowania zestawu nagłownego za pomocą aplikacji „Sony | Headphones Connect”.
- Gdy funkcja Amazon Alexa nie jest dostępna z powodów takich jak brak połączenia z siecią, włącza się wskazówka głosowa „Either your mobile device isn't connected; or you need to open the Alexa App and try again” (Urządzenie mobilne nie jest połączone lub należy otworzyć aplikację Alexa App i spróbować ponownie).
- Po ustawieniu zestawu nagłownego na Amazon Alexa, funkcja panelu sterowania czujnika dotykowego zostaje zmieniona na Amazon Alexa. Aby zmienić funkcję panelu sterowania czujnika dotykowego, zmień ją za pomocą aplikacji „Sony | Headphones Connect”.
Podobnie można ponownie skonfigurować panel sterowania czujnika dotykowego na Amazon Alexa, jeżeli wcześniej połączono funkcję Amazon Alexa, ale zmieniono ją na inną funkcję.
- Możliwe jest nieprzypisanie asystenta głosowego do panelu sterowania czujnika dotykowego.

Uwaga

- Jeśli funkcja panelu sterowania czujnika dotykowego zostanie ustawiona jako funkcja Amazon Alexa, nie można korzystać z funkcji pomocy głosowej (Google app).
- Jeśli funkcja panelu sterowania czujnika dotykowego zostanie ustawiona jako funkcja Amazon Alexa, nie można korzystać z funkcji pomocy głosowej (Siri).
- Jeśli funkcja panelu sterowania czujnika dotykowego zostanie ustawiona jako funkcja Amazon Alexa, nie można używać funkcji Asystenta Google z poziomu zestawu słuchawkowego.
- Funkcja Amazon Alexa nie jest dostępna w niektórych językach i krajach/regionach. Funkcja Alexa i jej funkcjonalność może różnić się w zależności od lokalizacji.
- Szczegółowe informacje na temat usług świadczonych przez inne firmy, takie jak Asystent Google lub Amazon Alexa, można uzyskać bezpośrednio u każdego usługodawcy.
Firma Sony nie ponosi żadnej odpowiedzialności za problemy, takie jak nieporozumienia związane z usługami świadczonymi przez inne firmy.

Bezprzewodowy zestaw nagłowny stereo z funkcją tłumienia szumów
ULT WEAR

Użycie funkcji pomocy głosowej (Google app)

Korzystając z funkcji Google app, która jest dostępna na smartfonie z systemem Android, można mówić do mikrofonu zestawu słuchawkowego w celu obsługi smartfona z systemem Android.

1 Ustaw pomoc i polecenia głosowe na Google app.

Na smartfonie z systemem Android wybierz [Settings] - [Apps & notifications] - [Advanced] - [Default apps] - [Assist & voice input] i ustaw [Assist app] na Google app.

Powyższy opis to przykładowa procedura. Szczegółowe informacje można znaleźć w instrukcji obsługi smartfona z systemem Android.

Uwaga: może być wymagana najnowsza wersja aplikacji Google app.

Szczegółowe informacje o Google app można znaleźć w instrukcji obsługi lub witrynie pomocy technicznej smartfona z systemem Android lub na stronie sklepu Google Play.

W zależności od danych technicznych smartfona z systemem Android uruchomienie Google app na zestawie nagłownym może nie być możliwe.

2 Podłącz zestaw nagłowny do smartfona Android przez połączenie Bluetooth.

3 Kiedy smartfon z systemem Android jest w trybie gotowości lub odtwarza muzykę, naciśnij i przytrzymaj panel sterowania czujnika dotykowego zestawu nagłownego.

Google app zostanie aktywowana.

4 Rozmawiaj z Google za pośrednictwem aplikacji, gdy zestaw słuchawkowy znajduje się na uszach.

Zestaw nagłowny wyposażono w mikrofony wielokierunkowe.

Szczegółowe informacje dotyczące aplikacji obsługujących funkcję Google app, znajdują się w instrukcji obsługi smartfona Android.

Kiedy funkcja Google app jest włączona, funkcja polecenia głosowa zostanie anulowana, jeśli w ciągu określonego czasu nie zostanie wysłane żadne polecenie.

Uwaga

- Jeśli panel sterowania czujnika dotykowego jest ustawiony jako funkcja Asystenta Google, funkcja pomocy głosowej (Google app) jest niedostępna.
- Jeśli panel sterowania czujnika dotykowego jest ustawiony jako funkcja Amazon Alexa, funkcja pomocy głosowej (Google app) jest niedostępna.
- Google app nie można aktywować przez wypowiedzenie polecenia „Ok Google”, nawet jeśli ustawienie „Ok Google” w smartfonie z systemem Android jest włączone.
- Podczas używania funkcji pomocy głosowej, głos będzie słyszalny poprzez mikrofon zestawu nagłownego (funkcja efektu lokalnego). W takim przypadku dźwięki otoczenia lub dźwięku pracującego zestawu nagłownego mogą być słyszalne poprzez zestaw nagłowny, ale nie oznacza to wadliwego działania.
- W zależności od danych technicznych smartfona lub wersji aplikacji aktywacja Google app może nie być możliwa.
- Google app nie działa w przypadku podłączenia do urządzenia niekompatybilnego z funkcją pomocy głosowej.

Bezprzewodowy zestaw nagłowny stereo z funkcją tłumienia szumów
ULT WEAR

Użycie funkcji pomocy głosowej (Siri)

Korzystając z funkcji Siri, która jest dostępna na urządzeniu iPhone, można mówić do mikrofonu zestawu słuchawkowego w celu obsługi urządzenia iPhone.

1 Włącz funkcję Siri.

Na urządzeniu iPhone wybierz kolejno [Settings] - [Siri & Search], aby włączyć funkcję [Press Home for Siri] i [Allow Siri When Locked].

Powyższy opis to przykładowa procedura. Szczegółowe informacje można znaleźć w instrukcji obsługi urządzenia iPhone.

Uwaga: szczegółowe informacje dotyczące funkcji Siri znajdują się w instrukcji obsługi lub w witrynie pomocy technicznej urządzenia iPhone.

2 Podłącz zestaw nagłowny do urządzenia iPhone przez połączenie Bluetooth.

3 Kiedy urządzenie iPhone jest w trybie gotowości lub odtwarza muzykę, naciśnij i przytrzymaj panel sterowania czujnika dotykowego zestawu nagłownego.

Funkcja Siri zostanie aktywowana.

4 Wyślij polecenie do funkcji Siri, gdy zestaw nagłowny znajduje się na uszach.

Zestaw nagłowny wyposażono w mikrofony wielokierunkowe.

Szczegółowe informacje dotyczące aplikacji obsługujących funkcję Siri, znajdują się w instrukcji obsługi urządzenia iPhone.

Po aktywacji Siri, Siri zostanie dezaktywowany, gdy upłynie określony czas bez żądań.

Uwaga

- Jeśli panel sterowania czujnika dotykowego jest ustawiony jako funkcja Asystenta Google, funkcja Siri jest niedostępna.
- Jeśli panel sterowania czujnika dotykowego jest ustawiony jako funkcja Amazon Alexa, funkcja Siri jest niedostępna.
- Funkcji Siri nie można aktywować przez wypowiedzenie polecenia „Hey Siri”, nawet jeśli funkcja „Hey Siri” w telefonie iPhone jest włączona.
- Podczas używania funkcji pomocy głosowej, głos będzie słyszalny poprzez mikrofon zestawu nagłownego (funkcja efektu lokalnego). W takim przypadku dźwięki otoczenia lub dźwięku pracującego zestawu nagłownego mogą być słyszalne poprzez zestaw nagłowny, ale nie oznacza to wadliwego działania.
- W zależności od danych technicznych smartfona lub wersji aplikacji aktywacja Siri może nie być możliwa.

Bezprzewodowy zestaw nagłowny stereo z funkcją tłumienia szumów
ULT WEAR

Możliwości oferowane przez aplikację „Sony | Headphones Connect”

Po połączeniu smartfona z zainstalowaną aplikacją „Sony | Headphones Connect” z zestawem słuchawkowym za pośrednictwem połączenia Bluetooth można skorzystać z podanych poniżej funkcji.

- Aktualizacja oprogramowania zestawu nagłownego
- Przełączenie języka wskazówek głosowych
- Włączanie/wyłączanie wskazówek głosowych
- Ustaw głośność wskazówek głosowych
- Ustawienie pomocy głosowej
- Włącz/wyłącz słowo aktywujące Amazon Alexa
- Ustawienie funkcji Quick Access
- Włącz/wyłącz Service Link
- Włączanie/wyłączanie panelu sterowania czujnika dotykowego
- Ustawienie trybu połączenia Bluetooth (tryb jakości dźwięku)
- Włącz/wyłącz efekt lokalny
- Wyłącz zestaw nagłowny
- Ustawienie funkcji automatycznego wyłączenia wykrywania noszenia
- Ustawienie wstrzymania i wznowienia odtwarzania muzyki poprzez wykrywanie noszenia
- Sprawdzenie stanu połączenia i ustawień zestawu słuchawkowego
- Ustawienie połączenia wielopunktowego (podłączenie zestawu słuchawkowego do 2 urządzeń równocześnie)
- Przywróć ustawienia fabryczne zestawu słuchawkowego
- Sprawdzanie wersji oprogramowania zestawu nagłownego
- Wyświetlanie kodeka połączenia Bluetooth
- Wyświetlanie stanu ustawienia funkcji DSEE
- Ustawienie funkcji DSEE
- Ustawienie funkcji korektora/Bass Control (przycisk Clear bass/ULT)
- Wyświetlanie pozostałego poziomu naładowania akumulatora zestawu nagłownego
- Dostosuj funkcję tłumienia szumów i tryb dźwięków otoczenia (kontrola dźwięków otoczenia)
- Wybór schematu przełączania podczas przełączania funkcji tłumienia szumów / trybu dźwięków otoczenia w zestawie słuchawkowym
- Korzystanie z automatycznej regulacji funkcji tłumienia szumów za pośrednictwem funkcji rozpoznawania działania (Adaptacyjna kontrola dźwięku)
- Dostosuj głośność podczas odtwarzania muzyki / rozmowy telefonicznej
- Odtwarzanie/wstrzymanie lub przeskoczenie do początku poprzedniego utworu (lub bieżącego utworu podczas odtwarzania)/przeskoczenie do początku następnego utworu
- Łatwe parowanie
- Włącz/wyłącz funkcję bezpiecznego słuchania
- Ustawienie funkcji 360 Reality Audio
- Ustawienie dźwięku przestrzennego i funkcji śledzenia ruchów głowy

Więcej informacji o aplikacji „Sony | Headphones Connect” można znaleźć pod następującym adresem URL.

https://rd1.sony.net/help/mdr/hpc/h_zz/

Wskazówka

- Obsługa aplikacji „Sony | Headphones Connect” zależy od urządzenia audio. Dane techniczne aplikacji i konstrukcja ekranu mogą zostać zmienione bez uprzedzenia.

Powiązany temat

- [Instalowanie aplikacji „Sony | Headphones Connect”](#)
- [Sprawdzanie poziomu naładowania akumulatora](#)
- [Użycie funkcji tłumienia szumów](#)
- [Słuchanie dźwięków otoczenia podczas odtwarzania muzyki \(tryb dźwięków otoczenia\)](#)
- [Informacje o trybie jakości dźwięku](#)
- [Obsługiwane kodeki](#)
- [Informacje o funkcji DSEE](#)
- [Nawiązywanie połączenia między zestawem nagłownym a 2 urządzeniami równocześnie \(połączenie wielopunktowe\)](#)
- [Informacje o funkcji 360 Reality Audio](#)
- [Korzystanie z mocnych dźwięków niskich tonów \(przycisk ULT\)](#)

5-055-976-81(1) Copyright 2024 Sony Corporation

Bezprzewodowy zestaw nagłośniony stereo z funkcją tłumienia szumów
ULT WEAR

Instalowanie aplikacji „Sony | Headphones Connect”

- 1** Pobierz aplikację „Sony | Headphones Connect” ze sklepu Google Play lub App Store, a następnie zainstaluj aplikację w smartfonie.

Więcej informacji o aplikacji „Sony | Headphones Connect” można znaleźć pod następującym adresem URL.
https://rd1.sony.net/help/mdr/hpc/h_zz/



Sony Headphones Connect 

- 2** Po zainstalowaniu uruchom aplikację „Sony | Headphones Connect”.

Powiązany temat

- [Możliwości oferowane przez aplikację „Sony | Headphones Connect”](#)

Bezprzewodowy zestaw nagłowny stereo z funkcją tłumienia szumów
ULT WEAR

Dostęp do informacji dotyczących wsparcia z aplikacji „Sony | Headphones Connect”

Można uzyskać dostęp do najnowszych informacji dotyczących wsparcia z aplikacji „Sony | Headphones Connect”.

- 1 Wybierz [Help] na ekranie aplikacji „Sony | Headphones Connect”.
- 2 Pojawia się ekran [Headphones Connect Help] i wyświetlone zostaną informacje dotyczące wsparcia.
- 3 Wybierz żądany element.

Bezprzewodowy zestaw nagłowny stereo z funkcją tłumienia szumów
ULT WEAR

Jak aktualizować oprogramowanie (dla wygody użytkownika zestawu nagłownego)

Jeśli pojawi się najnowsze oprogramowanie dla zestawu słuchawkowego, na ekranie aplikacji „Sony | Headphones Connect” pojawi się powiadomienie. Zaktualizuj oprogramowanie zestawu słuchawkowego zgodnie z instrukcjami pojawiającymi się na ekranie.

Zainstaluj najnowsze oprogramowanie zestawu słuchawkowego, aby cieszyć się nowymi funkcjami lub rozwiązać pewną liczbę problemów z zestawem słuchawkowym.

Zawsze używaj zestawu słuchawkowego z zainstalowanym najnowszym oprogramowaniem.

Szczegółowe informacje na temat najnowszego oprogramowania zestawu nagłownego oraz sposobu aktualizacji oprogramowania znajdują się w informacjach na stronie wsparcia.

Możesz zaktualizować oprogramowanie zestawu słuchawkowego w następujący sposób.

1 Włącz zestaw nagłowny.

Naciśnij i przytrzymaj przycisk  (zasilanie) (A) przez około 2 sekundy lub dłużej.

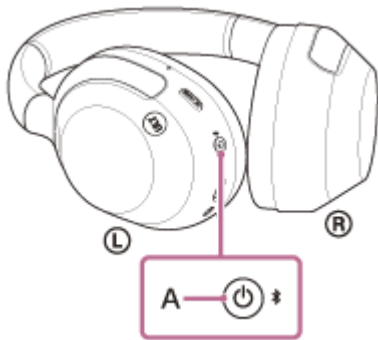

2 Uruchom aplikację „Sony | Headphones Connect” na urządzeniu mobilnym, takim jak smartfon.

3 Zaktualizuj oprogramowanie zestawu słuchawkowego zgodnie z instrukcjami pojawiającymi się na ekranie.

Uwaga

- Jeśli do urządzenia mobilnego używanego do aktualizacji są podłączone inne urządzenia Bluetooth, wyłącz wszystkie urządzenia Bluetooth do zakończenia aktualizacji.
Oprogramowanie może się nie zaktualizować, gdy urządzenie mobilne jest połączone z innymi kompatybilnymi urządzeniami Bluetooth Low Energy (takimi jak urządzenia do noszenia, inteligentne zegarki itp.).
- Zwróć uwagę na poniższe informacje, jeśli nie można ukończyć aktualizacji.
 - Zamknij wszystkie aplikacje zainstalowane na urządzeniu mobilnym z wyjątkiem aplikacji „Sony | Headphones Connect”.
 - W pełni naładuj zestaw nagłowny i urządzenie mobilne.
 - Przed rozpoczęciem aktualizacji umieść zestaw słuchawkowy i urządzenie mobilne używane do aktualizacji możliwie blisko siebie.
 - Podczas aktualizacji, urządzenia z bezprzewodową siecią LAN i inne urządzenia Bluetooth powinny znajdować się z dala od zestawu słuchawkowego.
 - Przed aktualizacją oprogramowania wyłącz tryb oszczędzania energii * na urządzeniu mobilnym.
W zależności od wersji systemu operacyjnego urządzenia mobilnego, aktualizacja może nie zostać zakończona w trybie oszczędzania energii.

* Nazwy mogą się różnić w zależności od używanego urządzenia mobilnego.

Powiązany temat

- [Możliwości oferowane przez aplikację „Sony | Headphones Connect”](#)

5-055-976-81(1) Copyright 2024 Sony Corporation

Bezprzewodowy zestaw nagłowny stereo z funkcją tłumienia szumów
ULT WEAR

Możliwości oferowane przez usługi partnerskie

Po wykonaniu ustawień w aplikacji „Sony | Headphones Connect”, możesz używać poniższych aplikacji* połączonych z zestawem słuchawkowym.



* Wymieniono usługi, które można połączyć od kwietnia 2024 roku.

Aby uzyskać szczegółowe informacje na temat najnowszych usług i funkcji oferowanych poprzez połączenie, sprawdź zakładkę [Services] aplikacji „Sony | Headphones Connect”.

- 1 **Uruchom aplikację „Sony | Headphones Connect”.**
- 2 **Ustaw każdą usługę w zakładce [Services].**

Uwaga

- Przypisywane usługi mogą różnić się w zależności od kraju lub regionu.
- Specyfikacje usług, z którymi można się połączyć, mogą ulec zmianie, zawieszeniu lub zakończeniu bez powiadomienia.
- Należy zainstalować odpowiednią aplikację.
- Więcej informacji na temat Endel można znaleźć na następującej stronie internetowej.
<https://endel.io/>
- Więcej informacji na temat Service Link można znaleźć na następującej stronie internetowej.
sony.net/servicelink

Powiązany temat

- [Instalowanie aplikacji „Sony | Headphones Connect”](#)

Bezprzewodowy zestaw nagłowny stereo z funkcją tłumienia szumów
ULT WEAR

Środki ostrożności

Komunikacja Bluetooth

- Technologia bezprzewodowa Bluetooth to technologia bezprzewodowa krótkiego zasięgu, która umożliwia komunikację między urządzeniami cyfrowymi, takimi jak smartfony i komputery. Maksymalny zasięg komunikacji może się różnić w zależności od obecności przeszkód (ludzie, metalowe przedmioty, ściany itp.) lub środowiska elektromagnetycznego.
- Emitowane przez urządzenie Bluetooth mikrofały mogą zakłócać pracę elektronicznych urządzeń medycznych. Należy wyłączyć zestaw nagłowny i inne urządzenia Bluetooth w następujących miejscach, gdyż w przeciwnym razie może dojść do wypadku:
 - w szpitalach, w pobliżu miejsc uprzywilejowanych w pociągach, w miejscach, w których obecny jest gaz łatwopalny, w pobliżu drzwi automatycznych lub alarmów pożarowych.
- Ten produkt używany w trybie bezprzewodowym emituje fale radiowe. Gdy produkt jest używany w trybie bezprzewodowym na pokładzie samolotu, należy przestrzegać wskazówek załogi lotniczej dotyczących dozwolonego korzystania z produktów w trybie bezprzewodowym.
- Ze względu na charakterystykę technologii bezprzewodowej Bluetooth dźwięk odtwarzany przez zestaw słuchawkowy może być lekko opóźniony w stosunku do dźwięku odtwarzanego przez urządzenie nadające. W wyniku tego dźwięk może nie być zsynchronizowany z obrazem podczas oglądania filmów lub grania w gry.
- Zestaw słuchawkowy obsługuje funkcje bezpieczeństwa zgodne ze standardem Bluetooth, zapewniające odpowiedni poziom bezpieczeństwa w trakcie łączności realizowanej z użyciem technologii bezprzewodowej Bluetooth. Jednakże takie zabezpieczenia mogą być niewystarczające przy pewnych ustawieniach lub innych czynnikach. Podczas komunikowania się przy użyciu technologii bezprzewodowej Bluetooth należy zachować ostrożność.
- Firma Sony nie przyjmuje odpowiedzialności za żadne szkody lub straty wynikające z wycieków informacji podczas korzystania z komunikacji Bluetooth.
- Nie można zagwarantować nawiązania połączenia Bluetooth ze wszystkimi urządzeniami Bluetooth.
 - Zestawy nagłowne Bluetooth połączone z opisywanym urządzeniem muszą być zgodne ze standardem Bluetooth określonym przez firmę Bluetooth SIG, Inc. i muszą posiadać certyfikat zgodności.
 - Jednakże nawet jeśli jakieś urządzenie jest zgodne ze standardem Bluetooth, mogą zdarzyć się przypadki, kiedy parametry lub dane techniczne danego urządzenia Bluetooth uniemożliwiają nawiązanie połączenia albo mogą powodować rozbieżności w metodach sterowania, wyświetlaniu lub obsłudze.
 - Kiedy zestaw słuchawkowy jest używany do prowadzenia rozmów w trybie zestawu głośnomówiącego na telefonie, mogą występować zakłócenia w zależności od połączonego urządzenia lub środowiska komunikacji.
- W przypadku niektórych podłączanych urządzeń nawiązanie połączenia może chwilę potrwać.

Uwaga dotycząca ładunków elektrostatycznych

- Jeśli korzystasz z zestawu słuchawkowego, gdy powietrze jest suche, możesz odczuwać dyskomfort z powodu elektryczności statycznej nagromadzonej w ciele. Nie jest to usterka zestawu nagłownego. W celu zminimalizowania tego efektu należy nosić ubrania wykonane z naturalnych materiałów, które nie generują łatwo ładunków elektrostatycznych.

Informacje na temat zakładania zestawu nagłownego

- Ponieważ zestaw nagłowny zapewnia dokładne uszczelnienie nad uszami, mocne przyciskanie go do uszu lub szybkie zdjęcie może spowodować uszkodzenie błony bębenkowej. Podczas zakładania zestawu nagłownego membrana głośnika może powodować klikanie. Nie oznacza to wadliwego działania.

Inne uwagi

- Nie narażać zestawu nagłownego na zbyt duże wstrząsy, ponieważ jest to urządzenie precyzyjne.

- Czujnik dotykowy może nie działać prawidłowo, jeśli do panelu sterowania czujnika dotykowego przyklejono naklejki lub inne samoprzylepne materiały.
- Należy zachować ostrożność, aby nie przyciąć palca, składając zestaw nagłówny.
- Jeżeli zestaw słuchawkowy jest używany jako słuchawki przewodowe, należy używać tylko dostarczonego kabla słuchawkowego. Należy upewnić się, że kabel słuchawkowy jest prawidłowo podłączony.
- Funkcja Bluetooth może nie działać z telefonem komórkowym w zależności od warunków przesyłania sygnału i otoczenia.
- Zestawu nagłownego nie należy poddawać działaniu obciążeń ani nacisków przez długi czas, także podczas przechowywania, ponieważ może to spowodować jego odkształcenie.
- Jeśli podczas korzystania z zestawu słuchawkowego odczuwalny jest dyskomfort, należy natychmiast przerwać jego używanie.
- Stan nakładek na uszy może ulec pogorszeniu w wyniku długoterminowego przechowywania lub użytkowania.
- Zestaw słuchawkowy nie jest wystarczająco wodoszczelny. Jeśli do zestawu słuchawkowego dostanie się woda lub ciała obce, może to doprowadzić do pożaru lub porażenia prądem elektrycznym. Jeśli do zestawu słuchawkowego dostanie się woda lub ciała obce, należy niezwłocznie zaprzestać eksploatacji i skonsultować się z najbliższym sprzedawcą firmy Sony.

Czyszczenie zestawu nagłownego

- Jeżeli zewnętrzna część portu ładowania zestawu słuchawkowego ulegnie zabrudzeniu, wytrzyj ją do czysta miękką, suchą szmatką. Jeżeli zestaw słuchawkowy jest wyjątkowo brudny, zwilżyć szmatkę w roztworze neutralnego detergentu i wycisnąć dokładnie przed jej użyciem do czyszczenia zestawu słuchawkowego. Nie należy używać rozpuszczalników, takich jak rozcieńczalnik, benzyna lub alkohol, ponieważ mogą one uszkodzić powierzchnię zestawu słuchawkowego lub spowodować inne uszkodzenia.

Nie używaj zestawu nagłownego w pobliżu urządzeń medycznych

- Fale radiowe mogą oddziaływać na rozruszniki serca i urządzenia medyczne. Nie używaj zestawu słuchawkowego w zatłoczonych miejscach, takich jak zatłoczone pociągi lub w zakładach opieki medycznej.
- Zestaw słuchawkowy wyposażono w magnesy, które mogą zakłócać działanie rozruszników serca, zaworów zastawek programowalnych do leczenia wodogłowia oraz innych urządzeń medycznych. Nie umieszczaj zestawu słuchawkowego w pobliżu osób, które korzystają z takich urządzeń medycznych. Skonsultuj się z lekarzem przed użyciem zestawu słuchawkowego, jeśli używasz takich urządzeń medycznych.

Przechowuj zestaw słuchawkowy z dala od kart magnetycznych

- Zestaw nagłówny ma magnesy. Zbliżenie karty magnetycznej do zestawu słuchawkowego może spowodować uszkodzenie lub dezaktywację magnesu karty.

Bezprzewodowy zestaw nagłowny stereo z funkcją tłumienia szumów
ULT WEAR

Aby zapobiec spaleniu lub nieprawidłowemu działaniu z powodu zamoczenia

Informacje na temat wodoszczelności zestawu słuchawkowego

Zestaw słuchawkowy nie jest wystarczająco wodoszczelny. Jeżeli do zestawu słuchawkowego dostanie się woda lub ciała obce, może to doprowadzić do poparzenia lub nieprawidłowego działania.

Unikaj następujących sytuacji i uważaj, aby nie wystawić zestawu słuchawkowego na działanie wilgoci lub brudu.

- Korzystanie z zestawu słuchawkowego w deszczu lub śniegu.



- Dotykanie zestawu słuchawkowego bez wycierania mokrych rąk po pracach domowych w kuchni lub myciu rąk w toalecie.



- Dotykanie zestawu słuchawkowego spoconymi rękami lub używanie zestawu słuchawkowego w sytuacjach, w których zestaw słuchawkowy może ulec zamoczeniu przez pot.



- Włożenie zestawu słuchawkowego do torby z zimną butelką PET.



Jeśli zestaw słuchawkowy ulegnie zamoczeniu lub woda przedostanie się do wnętrza zestawu słuchawkowego

Jeżeli mokry zestaw słuchawkowy będzie ładowany lub włączany, może to doprowadzić do spalenia lub nieprawidłowego działania. Poddając zestaw słuchawkowy jak najmniejszym drganiom, obróć powoli nakładki na uszy w dół i pozwól wodzie spłynąć z nakładek na uszy. Następnie, ustaw zestaw słuchawkowy w pozycji pionowej i włóż suchą szmatkę pod gniazdo USB Type-C i gniazdo wejściowe jack kabla słuchawkowego do momentu, aż woda przestanie wypływać. Po tym pozostaw zestaw słuchawkowy w zacienionym, dobrze wentylowanym miejscu, aż do całkowitego wyschnięcia.

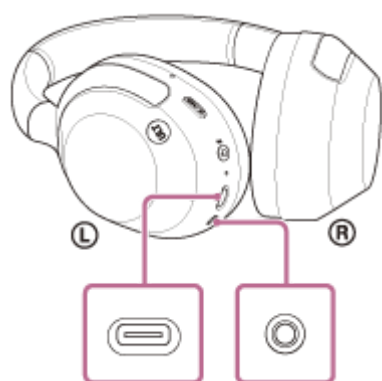

Bezprzewodowy zestaw nagłośniony stereo z funkcją tłumienia szumów
ULT WEAR

Licencje

- Ten produkt zawiera oprogramowanie używane przez firmę Sony w ramach umowy licencyjnej z właścicielem praw autorskich. Właściciel praw autorskich do oprogramowania zobowiązał nas do przedstawienia tej umowy klientom. Odwiedź następujący adres URL i przeczytaj.
<https://rd1.sony.net/help/mdr/sl/24/>
- Korzystanie ze znaku Made for Apple oznacza, że dane akcesorium zaprojektowano z przeznaczeniem dla produktów Apple wyszczególnionych na oznaczeniu i uzyskało ono certyfikat producenta dotyczący zgodności z normami Apple. Firma Apple nie ponosi odpowiedzialności za działanie tego urządzenia ani jego zgodność z normami prawnymi czy normami bezpieczeństwa.
- Usługi oferowane przez podmioty trzecie mogą zostać zmienione, zawieszane lub przerwane bez wcześniejszego powiadomienia. Firma Sony nie ponosi żadnej odpowiedzialności w przypadku powstania takich sytuacji.

Bezprzewodowy zestaw nagłośniony stereo z funkcją tłumienia szumów
ULT WEAR

Znaki towarowe

- Google, Android i Google Play to znaki towarowe firmy Google LLC.
- Znaki słowne Apple, iPhone, iPod touch, macOS, Mac i Siri są znakami towarowymi firmy Apple Inc., zarejestrowanymi w Stanach Zjednoczonych oraz innych krajach i regionach.
- App Store to znak usługowy firmy Apple Inc., zarejestrowany w Stanach Zjednoczonych oraz innych krajach i regionach.
- IOS jest znakiem towarowym lub zarejestrowanym znakiem towarowym firmy Cisco w Stanach Zjednoczonych i innych krajach, używanym na podstawie licencji.
- Znaki słowne Microsoft i Windows są znakami towarowymi lub zastrzeżonymi znakami towarowymi firmy Microsoft Corporation, zarejestrowanymi w Stanach Zjednoczonych i/lub innych krajach.
- Amazon, Alexa i wszystkie powiązane logo są znakami towarowymi Amazon.com, Inc. lub jej firm stowarzyszonych.
- Słowo i logotypy Bluetooth® to zastrzeżone znaki towarowe, których właścicielem jest firma Bluetooth SIG, Inc. Firma Sony Group Corporation oraz jej spółki podległe korzystają ze wspomnianych znaków w ramach posiadanej licencji.
- USB Type-C® i USB-C® to zastrzeżone znaki towarowe USB Implementers Forum.
- Znak słowny LDAC i logo LDAC są znakami towarowymi firmy Sony Group Corporation lub jej podmiotów stowarzyszonych.
- Znak słowny DSEE jest znakiem towarowym lub zarejestrowanym znakiem towarowym firmy Sony Group Corporation lub jej podmiotów stowarzyszonych.
- Wszystkie pozostałe znaki towarowe lub zastrzeżone znaki towarowe są znakami towarowymi lub zastrzeżonymi znakami towarowymi odpowiednich właścicieli. W niniejszej instrukcji znaki TM i ® nie są wymieniane.

Bezprzewodowy zestaw nagłowny stereo z funkcją tłumienia szumów
ULT WEAR

Strony internetowe obsługi klienta

Dla klientów w USA, Kanadzie i Ameryce Łacińskiej:

<https://www.sony.com/am/support>

Dla klientów w Europie:

<https://www.sony.eu/support>

Dla klientów w Chinach:

<https://service.sony.com.cn>

Dla klientów w innych krajach/regionach:

<https://www.sony-asia.com/support>

Bezprzewodowy zestaw nagłowny stereo z funkcją tłumienia szumów
ULT WEAR

Jak rozwiązać problem?

Przed zwróceniem się o naprawę sprawdź ponownie następujące elementy.

- Znajdź objawy problemu w przewodniku pomocniczym i spróbuj wykonać wymienione działania naprawcze.
- Naładuj zestaw nagłowny.
Niektóre problemy można rozwiązać, ładując akumulator zestawu słuchawkowego.
- Uruchom ponownie urządzenie, które jest podłączane do zestawu nagłownego.
Niektóre problemy można rozwiązać, ponownie uruchamiając podłączone urządzenie, takie jak komputer lub smartfon.
- Zresetuj zestaw nagłowny.
- Przywróć ustawienia fabryczne zestawu słuchawkowego.
Ta operacja resetuje ustawienia głośności itd. do ustawień fabrycznych i powoduje usunięcie wszystkich informacji o parowaniu.
- Poszukaj informacji o problemie na stronie internetowej obsługi klienta.

Jeśli powyższe czynności nie pomogą, skontaktuj się z najbliższym sprzedawcą firmy Sony.

Powiązany temat

- [Ładowanie zestawu nagłownego](#)
- [Strony internetowe obsługi klienta](#)
- [Resetowanie zestawu słuchawkowego](#)
- [Przywracanie ustawień fabrycznych zestawu słuchawkowego](#)

Bezprzewodowy zestaw nagłowny stereo z funkcją tłumienia szumów
ULT WEAR

Nie można włączyć zestawu nagłownego.

- Upewnij się, że akumulator jest całkowicie naładowany.
 - W trakcie ładowania akumulatora nie można włączyć zestawu nagłownego. Odłącz przewód USB Type-C i włącz zestaw nagłowny.
 - Zresetuj zestaw nagłowny.
 - Zainicjuj zestaw słuchawkowy i ponownie sparuj zestaw słuchawkowy z urządzeniem.
-

Powiązany temat

- [Ładowanie zestawu nagłownego](#)
- [Sprawdzanie poziomu naładowania akumulatora](#)
- [Włączanie zestawu słuchawkowego](#)
- [Resetowanie zestawu słuchawkowego](#)
- [Przywracanie ustawień fabrycznych zestawu słuchawkowego](#)

Bezprzewodowy zestaw nagłowny stereo z funkcją tłumienia szumów
ULT WEAR

Nie można przeprowadzić ładowania.

Wspólne

- Należy korzystać z dostarczonego przewodu USB Type-C.
- Zalecamy ładowanie w pomieszczeniu o temperaturze między 15°C a 35°C. Skuteczne ładowanie może okazać się niemożliwe poza tym zakresem temperatur.
- Zresetuj zestaw nagłowny.
- Zainicjuj zestaw słuchawkowy i ponownie sparuj zestaw słuchawkowy z urządzeniem.

Podczas ładowania za pomocą zasilacza sieciowego USB

- Sprawdź, czy zasilacz sieciowy USB jest prawidłowo podłączony do gniazdka sieciowego.
- Podczas używania dostępnego w sprzedaży zasilacza sieciowego USB, należy użyć takiego, który może dostarczać prąd wyjściowy o natężeniu 0,5 A (500 mA) lub wyższym.

Podczas ładowania za pomocą komputera

- Sprawdź, czy znajdujący się w zestawie przewód USB Type-C jest prawidłowo podłączony do portu USB w komputerze.
- Sprawdź, czy komputer jest włączony. Wybudź komputer, gdy znajduje się w trybie gotowości (uśpienia) lub hibernacji.
- Sprawdź, czy zestaw słuchawkowy i komputer są połączone bezpośrednio, a nie za pośrednictwem koncentratora USB.
- Może wystąpić problem z portem USB podłączonego komputera. Spróbuj podłączyć do innego portu USB w komputerze, jeśli jest dostępny.
- Zaktualizuj system operacyjny komputera.
- W innych przypadkach niż podane powyżej uruchom ponownie komputer i spróbuj ponownie wykonać procedurę zestawienia połączenia USB.

Powiązany temat

- [Ładowanie zestawu nagłownego](#)
- [Resetowanie zestawu słuchawkowego](#)
- [Przywracanie ustawień fabrycznych zestawu słuchawkowego](#)

Bezprzewodowy zestaw nagłowny stereo z funkcją tłumienia szumów
ULT WEAR

Czas ładowania jest zbyt długi.

- Podczas ładowania za pomocą komputera sprawdź, czy zestaw słuchawkowy i komputer są połączone bezpośrednio, a nie za pośrednictwem koncentratora USB. Można to również poprawić, uruchamiając ponownie komputer i próbując ponownie połączyć przez USB.
- Sprawdź, czy używasz dostarczonego przewodu USB Type-C.
- Zalecamy ładowanie w pomieszczeniu o temperaturze między 15°C a 35°C. Skuteczne ładowanie może okazać się niemożliwe poza tym zakresem temperatur.

Powiązany temat

- [Ładowanie zestawu nagłownego](#)

Bezprzewodowy zestaw nagłówny stereo z funkcją tłumienia szumów
ULT WEAR

Dostępny czas pracy jest krótki (czas działania akumulatora jest krótki).

- Jeśli ustawisz następujące funkcje, dostępny czas działania akumulatora będzie krótszy.
 - Tryb jakości dźwięku podczas odtwarzania Bluetooth: priorytet jakości dźwięku
 - Funkcja tłumienia szumów/tryb dźwięków otoczenia
 - Korektor
 - DSEE
 - Funkcja uruchamiania asystenta głosowego za pomocą głosu
 - Service Link
 - Funkcja Bass Control (przycisk ULT)

Jeśli uruchomisz powyższe ustawienia jednocześnie, dostępny czas pracy akumulatora będzie jeszcze krótszy.

- Jeżeli zestaw słuchawkowy nie był używany przez dłuższy czas, czas pracy akumulatora może być krótszy. Jednak, trwałość akumulatora poprawi się po kilkukrotnym naładowaniu i rozładowaniu. Jeśli zestaw słuchawkowy jest przechowywany przez dłuższy czas, akumulator należy naładować co 6 miesięcy, aby uniknąć jego rozładowania.
- Zalecamy ładowanie w pomieszczeniu o temperaturze między 15°C a 35°C. Skuteczne ładowanie może okazać się niemożliwe poza tym zakresem temperatur. Jeśli problem powtarza się, skonsultuj się z najbliższym sprzedawcą Sony.
- Jeżeli czas pracy wbudowanego akumulatora ulegnie znacznemu skróceniu w stosunku do pierwotnego czasu pracy, wówczas akumulator należy wymienić. Skonsultować się z najbliższym sprzedawcą firmy Sony.

Powiązany temat

- [Dostępny czas pracy](#)

Bezprzewodowy zestaw nagłowny stereo z funkcją tłumienia szumów
ULT WEAR

Brak dźwięku

- Sprawdź, czy zestaw nagłowny i podłączone do niego urządzenie są włączone.
- Podczas odtwarzania muzyki, sprawdź, czy zestaw nagłowny i urządzenie Bluetooth są połączone za pomocą A2DP Bluetooth.
- Podczas korzystania z aplikacji do połączeń wideo na komputerze, sprawdź, czy zestaw nagłowny i komputer są połączone za pomocą HFP lub HSP Bluetooth.
W zależności od używanej aplikacji do połączeń wideo, ustawienia mikrofonu mogą być niedostępne.
- Gdy zestaw słuchawkowy jest jednocześnie połączony z 2 urządzeniami za pośrednictwem połączenia wielopunktowego, w zależności od podłączonego urządzenia urządzenie może nadal wysyłać cichy sygnał, nawet jeśli odtwarzanie muzyki lub wideo zostanie zatrzymane. W takim przypadku, zestaw słuchawkowy pozostaje połączony z urządzeniem i połączenia nie można zmienić na inne urządzenie. Jeśli dźwięk z drugiego urządzenia nie jest słyszalny po zatrzymaniu odtwarzania na pierwszym urządzeniu, postępuj w następującej kolejności i sprawdź, czy sytuacja się poprawiła.
 - Z aplikacji „Sony | Headphones Connect” sprawdź, czy ustawienie [Connect to 2 devices simultaneously] jest włączone.
 - Zatrzymaj odtwarzanie aplikacji na pierwszym urządzeniu.
 - Zamknij aplikację na pierwszym urządzeniu.
- Zwiększ głośność, jeżeli jest za mała.
- Sprawdź, czy podłączone urządzenie odtwarza utwory.
- W przypadku podłączania zestawu słuchawkowego do komputera, upewnij się, że na komputerze ustawiono urządzenie Bluetooth jako wyjście dźwięku.
- Sparuj ponownie zestaw słuchawkowy z urządzeniem Bluetooth.
- W przypadku korzystania z dostarczonego kabla słuchawkowego, należy sprawdzić, czy jest on prawidłowo podłączony.
- Uruchoom ponownie używany smartfon lub komputer.
- Zresetuj zestaw nagłowny.
- Zainicjuj zestaw słuchawkowy i ponownie sparuj zestaw słuchawkowy z urządzeniem.

Powiązany temat

- [Zakładanie zestawu słuchawkowego](#)
- [Nawiązywanie połączenia bezprzewodowego z urządzeniami Bluetooth](#)
- [Korzystanie z dostarczonego kabla słuchawkowego](#)
- [Słuchanie muzyki z urządzenia za pośrednictwem połączenia Bluetooth](#)
- [Nawiązywanie połączenia wideo na komputerze](#)
- [Resetowanie zestawu słuchawkowego](#)
- [Przywracanie ustawień fabrycznych zestawu słuchawkowego](#)

Bezprzewodowy zestaw nagłowny stereo z funkcją tłumienia szumów
ULT WEAR

Niski poziom dźwięku

- Ustaw głośność na zestawie słuchawkowym i podłączonym urządzeniu.
- Podłącz ponownie urządzenie Bluetooth do zestawu nagłownego.
- Zresetuj zestaw nagłowny.
- Zainicjuj zestaw słuchawkowy i ponownie sparuj zestaw słuchawkowy z urządzeniem.

Uwaga

- W zależności od podłączonego urządzenia głośność urządzenia i zestawu nagłownego może być zsynchronizowana lub nie. Jeśli głośność w urządzeniu nie jest zsynchronizowana z głośnością w zestawie nagłownym, nie będzie można używać urządzenia do zwiększania głośności w zestawie nagłownym po zmniejszeniu głośności w zestawie nagłownym. W takim przypadku zwiększ głośność na zestawie słuchawkowym i podłączonym urządzeniu. Jeśli dźwięk jest nadal cichy nawet po regulacji głośności w podłączonym urządzeniu, wyreguluj głośność za pomocą aplikacji „Sony | Headphones Connect”.

Powiązany temat

- [Resetowanie zestawu słuchawkowego](#)
- [Przywracanie ustawień fabrycznych zestawu słuchawkowego](#)

Bezprzewodowy zestaw nagłowny stereo z funkcją tłumienia szumów
ULT WEAR

Niska jakość dźwięku, lub słyszalny szum lub nietypowe dźwięki.

- Zmniejsz głośność urządzenia odtwarzającego, jeśli jest ona za duża.
- Podczas odtwarzania muzyki, sprawdź stan połączenia zestawu słuchawkowego i urządzenia nadawczego Bluetooth. Jeżeli zestaw słuchawkowy i urządzenie nadawcze Bluetooth są połączone za pośrednictwem połączenia HFP lub HSP Bluetooth, przełącz połączenie Bluetooth na A2DP za pomocą podłączonego urządzenia.
- Niektóre urządzenia emitujące fale ultradźwiękowe przeznaczone do odstraszania gryzoni mogą być czasami instalowane przy wejściach do obiektów handlowych lub stacji metra. W pobliżu takich urządzeń, fale ultradźwiękowe mogą powodować emisję szumu lub nietypowego dźwięku z zestawu słuchawkowego. Opuść miejsce, w którym słychać szum lub nietypowy dźwięk. Lub wyłącz funkcję tłumienia szumów/tryb dźwięków otoczenia z aplikacji „Sony | Headphones Connect”.
- Korzystając z aplikacji do połączeń wideo na komputerze, przełącz połączenie Bluetooth na HFP lub HSP, obsługując komputer.
Podczas połączenia wideo, jakość dźwięku może być niska ze względu na stan linii komunikacyjnej.
- Jeżeli zestaw słuchawkowy podłączono do wcześniej podłączonego urządzenia Bluetooth, może zostać nawiązane połączenie HFP/HSP Bluetooth tylko wtedy, gdy jest ono włączone. Użyj podłączonego urządzenia i nawiąż połączenie Bluetooth z użyciem profilu A2DP.
- Podczas słuchania za pomocą zestawu słuchawkowego muzyki z komputera jakość dźwięku przez pierwsze kilka sekund może być niska (słabo słyszalny głos wokalisty itp.). Jest to spowodowane danymi technicznymi komputera (priorytet przy stabilnym połączeniu na początku transmisji, a następnie kilka sekund później następuje przełączanie na priorytet jakości dźwięku) i nie jest to usterka zestawu słuchawkowego.
Jeśli po kilku sekundach jakość dźwięku się nie poprawi, użyj komputera, aby nawiązać połączenie A2DP.
Szczegółowe informacje na temat czynności wykonywanych na komputerze można znaleźć w instrukcji obsługi dołączonej do komputera.
- Gdy opcja [Connect to 2 devices simultaneously] jest włączona za pomocą aplikacji „Sony | Headphones Connect”, nie można użyć LDAC. Jeżeli chcesz użyć LDAC do odtwarzania muzyki, wyłącz opcję [Connect to 2 devices simultaneously].

Powiązany temat

- [Słuchanie muzyki z urządzenia za pośrednictwem połączenia Bluetooth](#)
- [Nawiązywanie połączenia wideo na komputerze](#)
- [Możliwości oferowane przez aplikację „Sony | Headphones Connect”](#)
- [Nawiązywanie połączenia między zestawem nagłownym a 2 urządzeniami równocześnie \(połączenie wielopunktowe\)](#)
- [Obsługiwane kodeki](#)

Bezprzewodowy zestaw nagłowny stereo z funkcją tłumienia szumów
ULT WEAR

Podczas odtwarzania dźwięku często pojawiają się przerwy.

- Ustaw zestaw słuchawkowy na „Priorytet przy stabilnym połączeniu”. Szczegółowe informacje zawiera sekcja „Informacje o trybie jakości dźwięku”.
- Tę sytuację można poprawić, zmieniając ustawienia jakości odtwarzania bezprzewodowego na urządzeniu nadającym. Szczegółowe informacje zawiera instrukcja obsługi dołączona do urządzenia nadającego.
- Usuń przeszkodę między anteną podłączanego urządzenia Bluetooth a wbudowaną anteną zestawu nagłownego. Antena zestawu słuchawkowego jest zintegrowana z częścią (A) oznaczoną kropkowaną linią na ilustracji poniżej.

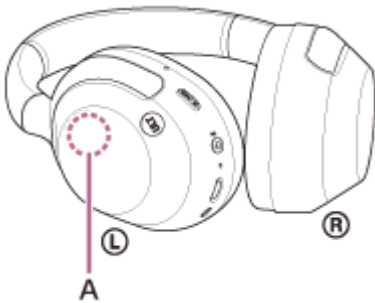

- W poniższych sytuacjach komunikacja Bluetooth może być wyłączona lub może występować szum bądź zanikanie sygnału audio.
 - Gdy część ciała stanowi przeszkodę między zestawem słuchawkowym a urządzeniem Bluetooth
W takim przypadku należy obrócić urządzenie Bluetooth tak, aby było skierowane w tym samym kierunku, co antena zestawu słuchawkowego, aby poprawić jakość komunikacji Bluetooth.
 - Gdy między zestawem nagłownym a urządzeniem Bluetooth znajduje się przeszkoda, np. metalowy obiekt lub ściana
 - W miejscach, gdzie używa się komunikacji bezprzewodowej LAN i kuchenek mikrofalowych, generowane są fale elektromagnetyczne itd.
 - Gdy w pobliżu znajdują się inne urządzenia audio do komunikacji bezprzewodowej lub inne osoby, na przykład na terenie stacji kolejowej lub w zatłoczonym pociągu
- W przypadku słuchania muzyki ze smartfona sytuację można poprawić, zamykając niepotrzebne aplikacje lub ponownie uruchamiając smartfon. W przypadku słuchania muzyki na komputerze zamknij niepotrzebne aplikacje lub okna i uruchom ponownie komputer.
- Połącz ponownie zestaw nagłowny i urządzenie Bluetooth.
- Gdy funkcja Adaptacyjnej kontroli dźwięku jest włączona za pomocą aplikacji „Sony | Headphones Connect”, zestaw słuchawkowy wykrywa działania użytkownika i automatycznie dostosowuje funkcję tłumienia szumów. Po zmianie tego ustawienia muzyka może na chwilę się zatrzymać. Nie oznacza to wadliwego działania.
- Wyłączenie [Service Link] w aplikacji „Sony | Headphones Connect” może zmniejszyć zanikanie sygnału audio.
- Zresetuj zestaw nagłowny.
- Zainicjuj zestaw słuchawkowy i ponownie sparuj zestaw słuchawkowy z urządzeniem.

Powiązany temat

- [Informacje o trybie jakości dźwięku](#)
- [Resetowanie zestawu słuchawkowego](#)
- [Przywracanie ustawień fabrycznych zestawu słuchawkowego](#)

Bezprzewodowy zestaw nagłowny stereo z funkcją tłumienia szumów
ULT WEAR

Efekt funkcji tłumienia szumów jest niewystarczający.

- Upewnij się, że funkcja tłumienia szumów jest włączona.
- Załóż zestaw słuchawkowy w wygodnej pozycji.
- Funkcja tłumienia szumów dobrze się sprawdza w przypadku dźwięków z zakresu niskich częstotliwości, obecnych na przykład w samolocie, pociągu lub biurze, czy w sąsiedztwie klimatyzacji. Nie jest ona natomiast tak skuteczna w przypadku dźwięków o wyższych częstotliwościach, na przykład głosów ludzkich.
- Gdy funkcja Adaptacyjna kontrola dźwięku w aplikacji „Sony | Headphones Connect” jest włączona, wykrywane są czynności użytkownika, takie jak chodzenie lub bieganie. Funkcja tłumienia szumów jest regulowana automatycznie, a tryb dźwięków otoczenia może być aktywowany stosownie do tych czynności. Aby w pełni wykorzystać funkcję tłumienia szumów, wyłącz funkcję Adaptacyjna kontrola dźwięku i spróbuj włączyć tę funkcję ręcznie, gdy jej potrzebujesz.
- Z aplikacji „Sony | Headphones Connect”, sprawdź ustawienie [Ambient Sound Control]. Po ustawieniu na [Ambient Sound], efekt tłumienia szumów zostanie zredukowany. Ustaw w tryb tłumienia szumów.

Powiązany temat

- [Co to jest tłumienie szumów?](#)
- [Użycie funkcji tłumienia szumów](#)
- [Zakładanie zestawu słuchawkowego](#)
- [Możliwości oferowane przez aplikację „Sony | Headphones Connect”](#)

Bezprzewodowy zestaw nagłowny stereo z funkcją tłumienia szumów
ULT WEAR

Nie można przeprowadzić parowania.

- Umieść zestaw słuchawkowy i urządzenie Bluetooth w odległości 1 m od siebie.
- Gdy zestaw słuchawkowy jest parowany z urządzeniem po raz pierwszy po inicjacji lub naprawie zestawu słuchawkowego, włącz zestaw słuchawkowy, zestaw słuchawkowy automatycznie przełącza się w tryb parowania. Aby sparować drugie lub kolejne urządzenie Bluetooth, naciśnij i przytrzymaj przycisk  (Bluetooth) na zestawie słuchawkowym przez około 5 sekund lub dłużej w celu włączenia trybu parowania.
- Podczas parowania urządzenia po raz kolejny po przywróceniu ustawień fabrycznych lub ponownym parowaniu zestawu słuchawkowego, może nie być możliwe sparowanie urządzenia, jeśli zachowuje ono informacje o parowaniu dla zestawu słuchawkowego (iPhone lub inne urządzenia). W takim przypadku należy usunąć informacje o sparowaniu zestawu nagłownego z urządzenia, a następnie ponownie przeprowadzić procedurę parowania.
- Uruchom ponownie podłączone urządzenie, takie jak smartfon lub używany komputer, i ponownie sparuj zestaw słuchawkowy z urządzeniem.
- Zresetuj zestaw nagłowny.
- Zainicjuj zestaw słuchawkowy i ponownie sparuj zestaw słuchawkowy z urządzeniem.

Powiązany temat

- [Nawiązywanie połączenia bezprzewodowego z urządzeniami Bluetooth](#)
- [Resetowanie zestawu słuchawkowego](#)
- [Przywracanie ustawień fabrycznych zestawu słuchawkowego](#)

Bezprzewodowy zestaw nagłowny stereo z funkcją tłumienia szumów
ULT WEAR

Nie można nawiązać połączenia Bluetooth.

- Sprawdź, czy zestaw nagłowny jest włączony.
 - Sprawdź, czy urządzenie Bluetooth jest włączone i czy włączona jest funkcja Bluetooth.
 - Jeżeli zestaw słuchawkowy połączy się automatycznie z ostatnio połączonym urządzeniem Bluetooth, połączenie zestawu słuchawkowego z innymi urządzeniami za pośrednictwem łączności Bluetooth może się nie powieść. Jeżeli tak się stanie, na ostatnio połączonym urządzeniu Bluetooth rozłącz połączenie Bluetooth.
 - Sprawdź, czy urządzenie Bluetooth jest w trybie uśpienia. Jeżeli urządzenie jest w trybie uśpienia, anuluj tryb uśpienia.
 - Sprawdź, czy połączenie Bluetooth zostało zakończone. W takim przypadku ponownie nawiąż połączenie Bluetooth.
 - Jeżeli informacje o sparowaniu zestawu nagłownego zostały usunięte z urządzenia Bluetooth, ponownie sparuj zestaw nagłowny z urządzeniem.
 - Zresetuj zestaw nagłowny.
 - Zainicjuj zestaw słuchawkowy i ponownie sparuj zestaw słuchawkowy z urządzeniem.
-

Powiązany temat

- [Nawiązywanie połączenia bezprzewodowego z urządzeniami Bluetooth](#)
- [Resetowanie zestawu słuchawkowego](#)
- [Przywracanie ustawień fabrycznych zestawu słuchawkowego](#)

Bezprzewodowy zestaw nagłowny stereo z funkcją tłumienia szumów
ULT WEAR

Nie można obsługiwać zestawu słuchawkowego.

- Panelu sterowania czujnika dotykowego nie można obsługiwać, gdy zestaw nagłowny nie jest założony. Załóż zestaw nagłowny i użyj panelu sterowania czujnika dotykowego.
- Kiedynosisz zestaw słuchawkowy założony na czapkę, tkaninę, szalik, włosy itp., funkcja wykrywania noszenia może nie działać poprawnie, a obsługa panelu sterowania czujnika dotykowego może nie być możliwa. Załóż zestaw słuchawkowy w taki sposób, aby uszy znalazły się wewnątrz nakładek na uszy.
- Po ustawieniu funkcji automatycznego wyłączenia z pozycji [Do not turn off] w karcie [System] aplikacji „Sony | Headphones Connect”, funkcja wykrywania noszenia będzie nadal działać, a objaw może ulec poprawie.
- Zresetuj zestaw nagłowny. Ta operacja nie usuwa informacji o parowaniu.
- Jeśli zestaw słuchawkowy nie działa prawidłowo nawet po zresetowaniu go, zainicjuj zestaw słuchawkowy.
- Gdy zestaw nagłowny jest podłączony do urządzenia za pomocą dostarczonego kabla słuchawkowego i zestaw nagłowny jest włączony, można korzystać z trybu bacznej uwagi, ale nie można wykonywać takich operacji, jak regulacja głośności lub odtwarzanie/wstrzymanie.
- Zestaw nagłowny nie będzie działał prawidłowo, jeśli będziesz obsługiwać go paznokciem lub dłonią w rękawiczce. Zdejmij rękawiczkę i obsługuj zestaw słuchawkowy opuszkami palców.
- Sprawdź, czy ustawienie panelu sterowania czujnika dotykowego jest włączone za pomocą aplikacji „Sony | Headphones Connect”.
- Po podłączeniu do komputera, w zależności od używanej aplikacji komputerowej, obsługa panelu sterowania czujnika dotykowego może być niemożliwa, ale to nie jest usterka. Obsługuj z aplikacji komputerowej.

Powiązany temat

- [Zakładanie zestawu słuchawkowego](#)
- [Resetowanie zestawu słuchawkowego](#)
- [Przywracanie ustawień fabrycznych zestawu słuchawkowego](#)

Bezprzewodowy zestaw nagłowny stereo z funkcją tłumienia szumów
ULT WEAR

Nie słychać drugiej osoby lub głośność połączenia jest niska podczas połączeń/Dруга osoba nie słyszy Cię lub jej głośność połączenia jest niska podczas połączeń.

- Sprawdź, czy zestaw nagłowny i podłączone do niego urządzenie są włączone.
- Zwiększ głośność w podłączonym urządzeniu i w zestawie nagłownym, jeżeli jest za mała.
- Korzystając z aplikacji do rozmów wideo, otwórz ustawienia * aplikacji do rozmów wideo i sprawdź, czy ustawienie głośnika lub mikrofonu jest określone jako [Headset (ULT WEAR Hands-Free)] **. Gdy nie można wybrać ustawień aplikacji do połączeń wideo lub połączeń [Headset (ULT WEAR Hands-Free)], wybierz [Headset (ULT WEAR Hands-Free)] w ustawieniach komputera, aby wykonać połączenia.

* W zależności od używanej aplikacji do połączeń wideo, ta funkcja może być niedostępna.

** Nazwy mogą się różnić w zależności od komputera lub używanej aplikacji do połączeń wideo.

- Użyj urządzenia Bluetooth, aby ponownie nawiązać połączenie. Wybierz HF lub HSP jako profil.
- Jeżeli słuchasz muzyki za pomocą zestawu nagłownego, wyłącz odtwarzanie i stuknij szybko dwa razy panel sterowania czujnika dotykowego (w odstępie około 0,4 sekundy), aby odebrać połączenie przychodzące.
- Zresetuj zestaw nagłowny.
- Zainicjuj zestaw słuchawkowy i ponownie sparuj zestaw słuchawkowy z urządzeniem.

Powiązany temat

- [Zakładanie zestawu słuchawkowego](#)
- [Nawiązywanie połączenia bezprzewodowego z urządzeniami Bluetooth](#)
- [Odbieranie rozmowy](#)
- [Wykonywanie rozmowy](#)
- [Resetowanie zestawu słuchawkowego](#)
- [Przywracanie ustawień fabrycznych zestawu słuchawkowego](#)

Bezprzewodowy zestaw nagłowny stereo z funkcją tłumienia szumów
ULT WEAR

Zestaw słuchawkowy reaguje niepoprawnie.

- Po podłączeniu do komputera, w zależności od używanej aplikacji komputerowej, odtwarzanie muzyki może nie wyłączyć się nawet po wyjęciu zestawu słuchawkowego, ale to nie jest usterka. Użyj aplikacji komputerowej, aby wyłączyć odtwarzanie muzyki.
- Jeżeli działanie zestawu słuchawkowego zmieni się nieoczekiwanie, na przykład, nagle dźwięki otoczenia staną się słyszalne, sprawdź ustawienie [Ambient Sound Control] za pomocą aplikacji „Sony | Headphones Connect”. Po ustawieniu na [Ambient Sound], efekt tłumienia szumów zostanie zredukowany. Ustaw w tryb tłumienia szumów.
- Czujnik panelu sterowania czujnika dotykowego (A) jest wbudowany w płaską powierzchnię prawej słuchawki. Obsługę należy wykonywać w zasięgu czujnika.



- Kiedy przesuwasz palcem do przodu/do tyłu lub w górę/w dół na panelu sterowania czujnika dotykowego, panel sterowania może nie działać prawidłowo w zależności od kąta, pod jakim założono zestaw nagłowny, lub strony, w jaką skierowana jest twarz.

– Gdy przesuwasz palcem do przodu/do tyłu, wykonuj ruchy prostopadłe do pałąka.

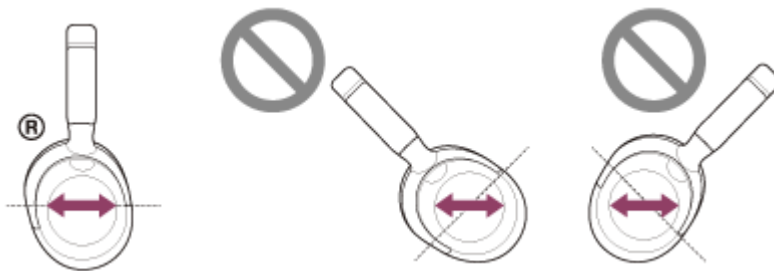

– Gdy przesuwasz palcem w górę/w dół, wykonuj ruchy równoległe do pałąka.



Uwaga

- Gdy zestaw nagłowny jest podłączony do urządzenia za pomocą dostarczonego kabla słuchawkowego i zestaw nagłowny jest włączony, można korzystać z trybu bacznej uwagi, ale nie można wykonywać takich operacji, jak regulacja głośności lub odtwarzanie/wstrzymanie.

- Zestaw nagłowny nie będzie działał prawidłowo, jeśli będziesz obsługiwać go paznokciem lub dłonią w rękawiczce. Zdejmij rękawiczkę i obsługuj zestaw słuchawkowy opuszkami palców.
- Sprawdź, czy ustawienie panelu sterowania czujnika dotykowego jest włączone za pomocą aplikacji „Sony | Headphones Connect”.
- Po podłączeniu do komputera, w zależności od używanej aplikacji komputerowej, obsługa panelu sterowania czujnika dotykowego może być niemożliwa, ale to nie jest usterka. Obsługuj z aplikacji komputerowej.

5-055-976-81(1) Copyright 2024 Sony Corporation

Bezprzewodowy zestaw nagłowny stereo z funkcją tłumienia szumów
ULT WEAR

Resetowanie zestawu słuchawkowego

Jeśli nie można włączyć zestawu nagłownego lub go obsługiwać, nawet gdy jest włączony, zresetuj zestaw nagłowny.

1 Podłączenie zestawu nagłownego do gniazdka sieciowego.

Użyj przewodu USB Type-C znajdującego się w zestawie i dostępnego w sprzedaży zasilacza sieciowego USB (A).

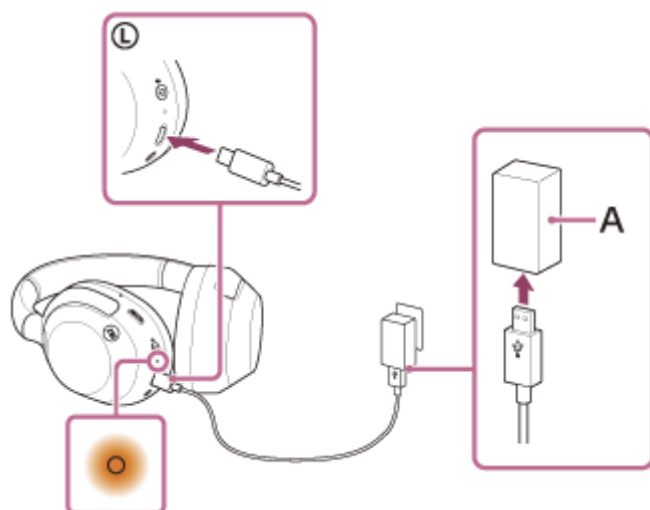

2 Naciśnij równocześnie przycisk (zasilanie) (B) i przycisk NC/AMB (funkcji tłumienia szumów/trybu dźwięków otoczenia) (C).

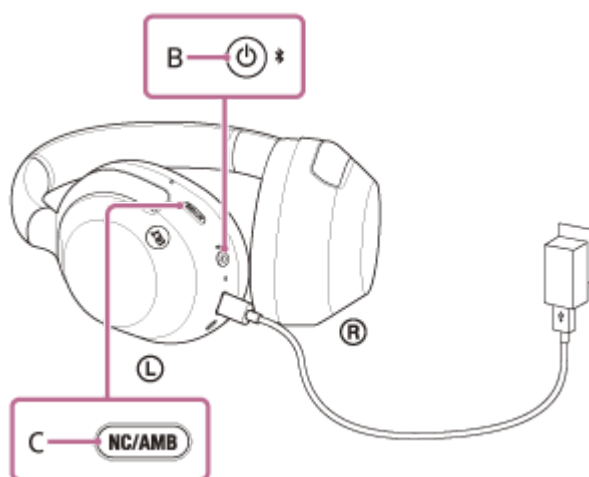

Zestaw nagłowny zostanie zresetowany.

Informacje dotyczące parowania i inne ustawienia są zachowywane.

Jeśli zestaw słuchawkowy nie działa prawidłowo nawet po zresetowaniu, przywróć w nim ustawienia fabryczne.

Powiązany temat

- [Przywracanie ustawień fabrycznych zestawu słuchawkowego](#)

Bezprzewodowy zestaw nagłowny stereo z funkcją tłumienia szumów
ULT WEAR

Przywracanie ustawień fabrycznych zestawu słuchawkowego

Jeśli zestaw słuchawkowy nie działa prawidłowo nawet po zresetowaniu, zainicjuj zestaw słuchawkowy.

1 Wyłącz zestaw nagłowny.

Odłącz przewód USB Type-C.

2 Naciśnij i przytrzymaj przez około 10 sekund przycisk (zasilanie) (A) i przycisk NC/AMB (funkcji tłumienia szumów/trybu dźwięków otoczenia) (B).

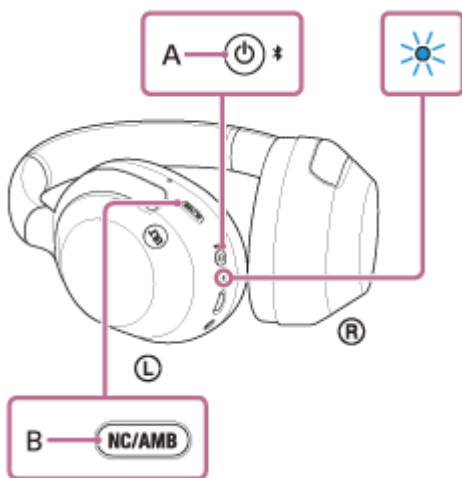

Po zakończeniu inicjowania, wskaźnik (niebieski) miga 4 razy (● - ● - ● - ● -).

Ta operacja resetuje ustawienia głośności itd. do ustawień fabrycznych i powoduje usunięcie wszystkich informacji o parowaniu. W takim przypadku należy usunąć informacje o sparowaniu zestawu nagłownego z podłączonego urządzenia, a następnie ponownie przeprowadzić procedurę parowania.

Jeśli zestaw słuchawkowy nie działa prawidłowo po przywróceniu ustawień fabrycznych, zasięgnij porady w najbliższym punkcie sprzedaży produktów Sony.

Powiązany temat

- [Wyłączanie zestawu słuchawkowego](#)
- [Resetowanie zestawu słuchawkowego](#)

Bezprzewodowy zestaw nagłowny stereo z funkcją tłumienia szumów
ULT WEAR

Dane techniczne

Zestaw słuchawkowy

Źródło zasilania:

Prąd stały 5 V (przy użyciu dostępnego w sprzedaży zasilacza sieciowego USB)

Przy użyciu wbudowanych akumulatorów litowo-jonowych (zasilanie produktu: prąd stały 3,85 V)

Temperatura robocza:

Od 0°C do 40°C

Czas ładowania:

Ok. 3,5 godz.

Uwaga

- Czas ładowania może się różnić w zależności od warunków użytkowania.

Temperatura ładowania:

Od 5°C do 35°C

Masa:

Ok. 255 g

Impedancja:

314 Ω (1 kHz) (przy połączeniu za pomocą kabla słuchawkowego z włączonym zestawem słuchawkowym)

32 Ω (1 kHz) (przy połączeniu kablem słuchawkowym i wyłączonym zestawie słuchawkowym)

Czułość:

110 dB/mW (przy połączeniu za pomocą kabla słuchawkowego z włączonym zestawem słuchawkowym)

100 dB/mW (przy połączeniu kablem słuchawkowym i wyłączonym zestawie słuchawkowym)

Pasma przenoszenia:

5 Hz – 20 000 Hz (IEC)

(przy połączeniu za pomocą kabla słuchawkowego z włączonym zestawem słuchawkowym)

System łączności:

Specyfikacja Bluetooth wersja 5.2

Wyjście:

Specyfikacja Bluetooth, klasa mocy 1

Maksymalny zasięg łączności:

Ok. 10 m w zasięgu wzroku ¹⁾

Pasma częstotliwości:

Pasma 2,4 GHz (od 2,400 0 GHz do 2,483 5 GHz)

Zgodne profile Bluetooth ²⁾:

A2DP
AVRCP
HFP
HSP

Obsługiwane kodeki ³⁾:

SBC
AAC
LDAC

Zakres transmisji (A2DP):

20 Hz – 20 000 Hz (częstotliwość próbkowania 44,1 kHz)

- 1) Rzeczywisty zasięg różni się w zależności od czynników takich jak przeszkody pomiędzy urządzeniami, pola magnetyczne wokół kucharek mikrofalowych, elektryczność statyczna, czułość odbioru, wydajność anteny, system operacyjny, oprogramowanie itd.
- 2) Profile standardu Bluetooth określają przeznaczenie nawiązanej między urządzeniami łączności Bluetooth.
- 3) Kodek: format kompresji i konwersji sygnału audio

Wygląd i dane techniczne mogą ulec zmianie bez powiadomienia.

Zgodne modele iPhone/iPod

iPhone 14 Pro Max
iPhone 14 Pro
iPhone 14 Plus
iPhone 14
iPhone SE (3. generacji)
iPhone 13 Pro Max
iPhone 13 Pro
iPhone 13
iPhone 13 mini
iPhone 12 Pro Max
iPhone 12 Pro
iPhone 12
iPhone 12 mini
iPhone SE (2. generacji)
iPhone 11 Pro Max
iPhone 11 Pro
iPhone 11
iPhone XS Max
iPhone XS
iPhone XR
iPhone X
iPhone 8 Plus
iPhone 8
iPhone 7 Plus
iPhone 7
iPhone SE
iPhone 6s Plus
iPhone 6s
iPod touch (7. generacji)
(Stan na marzec 2024 r.)

