

Bezdrôtové stereofónne slúchadlá s funkciou potlačenia hluku
ULT WEAR



Model: YY2981

Rýchla príručka

Stiahnite si aplikáciu a nastavte si slúchadlá

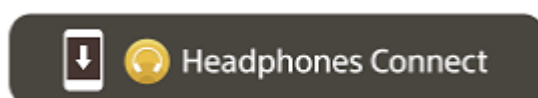

Aby ste mohli využívať všetky funkcie a lepší výkon slúchadiel, aktualizujte softvér slúchadiel a aplikáciu „Sony | Headphones Connect“ na najnovšiu verziu. Podrobné informácie nájdete na nasledujúcej webovej lokalite:
<https://www.sony.net/elesupport/>

Začíname s používaním

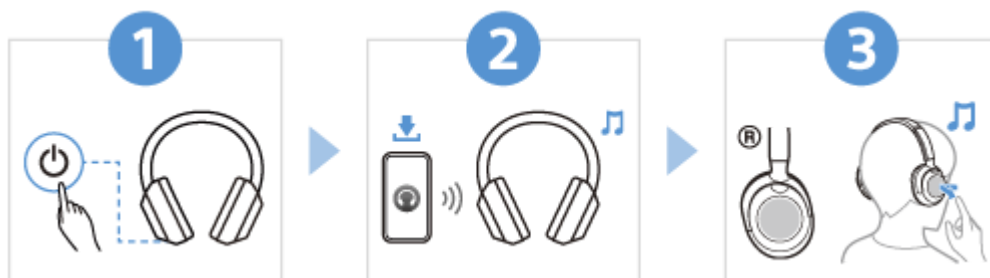
**1**

Zapnutie slúchadiel





Aspoň na 2 sekundy podržte tlačidlo  (napájanie), kým nezačne blikať indikátor (modrý). Keď slúchadlá zapnete po prvýkrát po zakúpení, slúchadlá sa automaticky prepnú do režimu párovania.

2



Vytvorenie pripojenia BLUETOOTH®

Postupujte podľa pokynov v stiahnutej aplikácii „Sony | Headphones Connect“.

3



Ovládanie slúchadiel

Na vykonanie nasledujúcich operácií môžete použiť ovládací panel s dotykovým snímačom.

- Dvojité rýchle ťuknutie: Prehrávanie/pozastavenie
- Potiahnutie prstom dopredu a uvoľnenie: Preskočenie na začiatok ďalšej skladby
- Potiahnutie prstom dozadu a uvoľnenie: Preskočenie na začiatok predchádzajúcej skladby (alebo aktuálnej skladby počas prehrávania)
- Potiahnutie prstom nahor a uvoľnenie: Zvýšenie hlasitosti
- Potiahnutie prstom nadol a uvoľnenie: Zníženie hlasitosti

Ďalšie informácie o operáciách nájdete v časti „Ovládanie zvukového zariadenia (pripojenie Bluetooth)“.

Aby sa predišlo zhoreniu alebo poruche v dôsledku namočenia

Slúchadlá nie sú vodotesné.

Ak sa slúchadlá nabíjajú, keď sú mokré od dažďa alebo potu a podobne, môže dôjsť k skratu alebo poruche.

Poznámka

- Ak si slúchadlá nasadíte bez toho, aby ste si nastavili posúvač, slúchadlá nemusia byť na vašej hlave správne umiestnené, čo môže viesť k nepohodliu alebo nedostatočnému účinku funkcie potlačovania hluku. Funkcia detekcie nosenia slúchadiel taktiež nemusí správne fungovať a môže sa stať, že sa prehrávanie hudby automaticky zastaví, alebo sa aktivuje funkcia automatického vypnutia (funkcia šetrenia batérie), ktorá automaticky vypne slúchadlá.

Súvisiace informácie

[Nosenie slúchadiel](#)

[Manuálne vytváranie prepojenia Bluetooth](#)

[Nabíjanie slúchadiel](#)

WH-ULT900N

Začíname

[Ako vám môže poslúžiť funkcia Bluetooth](#)

[Hlasové pokyny](#)

Dodávané príslušenstvo

[Obsah balenia](#)

[Vkladanie slúchadiel do puzdra na prenášanie](#)

Časti a ovládacie prvky

[Umiestnenie a funkcie súčastí](#)

[Informácie o indikátoroch](#)

Nosenie slúchadiel

[Nosenie slúchadiel](#)

Používanie slúchadiel

[Informácie o ovládacom paneli s dotykovým snímačom](#)

[Používanie funkcie Quick Access](#)

Napájanie/Nabíjanie

[Nabíjanie slúchadiel](#)

[Dostupný čas prevádzky](#)

[Kontrola ostávajúcej úrovne nabitia batérie](#)

[Zapnutie slúchadiel](#)

[Vypnutie slúchadiel](#)

Pripájanie

[Vytvorenie bezdrôtového pripojenia k zariadeniam Bluetooth](#)

Jednoduché nastavenie pomocou aplikácie

[Pripojenie aplikácie „Sony | Headphones Connect“](#)

Telefón smartphone so systémom Android

[Párovanie a pripojenie k smartfónu so systémom Android](#)

[Pripojenie k spárovanému smartfónu so systémom Android](#)

iPhone (zariadenia so systémom iOS)

[Párovanie a pripojenie k zariadeniu iPhone](#)

[Pripojenie k spárovanému zariadeniu iPhone](#)

Počítače

[Párovanie a pripájanie k počítaču \(Windows® 11\)](#)

[Párovanie a pripájanie k počítaču \(Windows 10\)](#)

[Párovanie a pripájanie k počítaču \(Mac\)](#)

[Pripojenie k spárovanému počítaču \(Windows 11\)](#)

[Pripojenie k spárovanému počítaču \(Windows 10\)](#)

[Pripojenie k spárovanému počítaču \(Mac\)](#)

Ďalšie zariadenia Bluetooth

[Párovanie a pripojenie k zariadeniu Bluetooth](#)

[Pripojenie k spárovanému zariadeniu Bluetooth](#)

Pripojenie k viacerým zariadeniam

[Súčasnú pripojenie slúchadiel k 2 zariadeniam \(viacbodové pripojenie\)](#)

[Používanie dodaného kábla slúchadiel](#)

Počúvanie hudby

Počúvanie hudby prostredníctvom pripojenia Bluetooth

[Počúvanie hudby zo zariadenia prostredníctvom pripojenia Bluetooth](#)

[Ovládanie zvukového zariadenia \(pripojenie Bluetooth\)](#)

[Ukončenie pripojenia Bluetooth \(po skončení používania\)](#)

[Informácie o funkcii 360 Reality Audio](#)

Funkcia potlačovania hluku

[Čo je potlačovanie hluku?](#)

[Používanie funkcie potlačovania hluku](#)

Počúvanie okolitého zvuku

[Počúvanie okolitého zvuku počas prehrávania hudby \(režim okolitého zvuku\)](#)

[Rýchle počúvanie okolitého zvuku \(režim rýchlej pozornosti\)](#)

Funkcia Bass Control

[Vychutnajte si silný basový zvuk \(tlačidlo ULT\)](#)

Režim kvality zvuku

[Informácie o režime kvality zvuku](#)

[Podporované kodeky](#)

[Informácie o funkcii DSEE](#)

Telefonovanie

[Prijatie hovoru](#)

[Uskutočnenie hovoru](#)

[Funkcie na telefonovanie](#)

[Videohovor vo vašom počítači](#)

[Ukončenie pripojenia Bluetooth \(po skončení používania\)](#)

Používanie funkcie hlasovej asistencie

[Používanie funkcie Google Assistant](#)

[Používanie funkcie Amazon Alexa](#)

[Používanie funkcie hlasovej asistencie \(Google app\)](#)

[Používanie funkcie hlasovej asistencie \(Siri\)](#)

Používanie aplikácií

[Možnosti aplikácie „Sony | Headphones Connect“](#)

[Inštalácia aplikácie „Sony | Headphones Connect“](#)

[Prístup k informáciám o podpore z aplikácie „Sony | Headphones Connect“](#)

[Ako zachovávať softvér aktualizovaný \(v záujme pohodlného používania slúchadiel\)](#)

Čo môžete robiť s partnerskými službami

[Čo môžete robiť s partnerskými službami](#)

Dôležité informácie

[Bezpečnostné upozornenia](#)

[Aby sa predišlo zhoreniu alebo poruche v dôsledku namočenia](#)

[Licencie](#)

[Ochranné známky](#)

[Webové lokality podpory pre zákazníkov](#)

Riešenie problémov

[Ako možno vyriešiť problém?](#)

Napájanie/Nabíjanie

– [Nie je možné zapnúť slúchadlá.](#)

– [Batéria sa nedá nabiť.](#)

– [Čas nabíjania je príliš dlhý.](#)

[Dostupný čas prevádzky je krátky_\(výdrž batérie je krátka\).](#)

Zvuk

[Žiaden zvuk](#)

[Nízka hlasitosť zvuku](#)

[Kvalita zvuku je nízka alebo počuť hluk alebo nezvyčajné zvuky.](#)

[Zvuk často vypadáva.](#)

[Účinnosť funkcie potlačenia hluku nie je dostatočná.](#)

Pripojenie Bluetooth

[Párovanie sa nedá uskutočniť.](#)

[Pripojenie Bluetooth sa nedá vytvoriť.](#)

[Slúchadlá nie je možné používať.](#)

[Nepočuť druhú osobu alebo hlasitosť hovoru je nízka/Druhá osoba vás nepočuje alebo jej hlasitosť hovoru je nízka.](#)

[Slúchadlá reagujú nesprávne.](#)

Resetovanie alebo inicializácia slúchadiel

[Resetovanie slúchadiel](#)

[Inicializácia slúchadiel na obnovenie výrobných nastavení](#)

Špecifikácie

[Technické údaje](#)

Bezdrôtové stereofónne slúchadlá s funkciou potlačenia hluku
ULT WEAR

Ako vám môže poslúžiť funkcia Bluetooth

Slúchadlá využívajú bezdrôtovú technológiu Bluetooth, vďaka ktorej môžete vykonávať nasledujúce činnosti.

Počúvanie hudby

Hudbu môžete počúvať bezdrôtovo zo smartfónu alebo prehrávača a pod.



Telefonovanie

Hovory môžete uskutočňovať a prijímať v režime hands-free a nechať svoj smartfón alebo mobilný telefón v taške alebo vo vrecku.



Bezdrôtové stereofónne slúchadlá s funkciou potlačenia hluku
ULT WEAR

Hlasové pokyny

V prípade výrobných nastavení budú v nasledujúcich situáciách zo slúchadiel znieť hlasové oznamy v angličtine. Obsah hlasových oznamov je vysvetlený v zátvorkách.

Jazyk hlasových oznamov môžete zmeniť, prípadne ich zapnúť/vypnúť, pomocou aplikácie „Sony | Headphones Connect“. Bližšie informácie nájdete v pomocníkoví pre aplikáciu „Sony | Headphones Connect“.

https://rd1.sony.net/help/mdr/hpc/h_zz/

- Pri vstupe do režimu párovania: „Pairing“ (Párovanie)
- Pri informovaní o ostávajúcej úrovni nabitia batérie: „Battery about XX %“ (Úroveň nabitia batérie je približne XX %) (Hodnota „XX“ udáva približnú ostávajúcu úroveň nabitia. Ide o približný odhad.) / „Battery fully charged“ (Batéria je úplne nabitá)
- Keď je zostávajúca úroveň nabitia batérie nízka: „Low battery“ (Slabá batéria)
- Pri automatickom vypínaní kvôli vybitiu batérie: „Battery is empty“ (Batéria je vybitá)
- Ak v smartfóne pripojenom k slúchadlám nie je funkcia Google™ Assistant k dispozícii ani po použití ovládacieho panela s dotykovým snímačom: „The Google Assistant is not connected“ (Služba Google Assistant nie je pripojená)
- Ak nie je v smartfóne pripojenom k slúchadlám funkcia Amazon Alexa k dispozícii ani po použití ovládacieho panela s dotykovým snímačom: „Either your mobile device isn't connected; or you need to open the Alexa App and try again“ (Vaše mobilné zariadenie buď nie je pripojené, alebo musíte spustiť aplikáciu Alexa a skúsiť to znova)
- Keď funkcia Quick Access nie je dostupná, lebo je funkcia pripojenia služby vypnutá: „Launch Headphones Connect to activate Service Link“ (Na zapnutie funkcie pripojenia služby spustíte aplikáciu Headphones Connect)
- Ak počas aktualizácie softvéru funkcia Quick Access nie je k dispozícii: „Function is not available during update. Please wait a moment until the update completes.“ (Funkcia nie je počas aktualizácie dostupná. Počkajte, kým nebudú aktualizácie dokončené.)
- Ak sa príslušná aplikácia nespustí, aj keď je stlačené tlačidlo NC/AMB (potlačovanie hluku/režim okolitého zvuku), keď je funkcia Quick Access priradená tlačidlu NC/AMB (potlačovanie hluku/režim okolitého zvuku): „App assigned to the Quick Access is not launched on the mobile device“ (Aplikácia priradená k funkcii Quick Access nie je na mobilnom zariadení spustená)

Poznámka

- Zmena jazyka hlasových oznamov trvá približne 10 minút.
- Po inicializácii slúchadiel a obnovení výrobných nastavení po zmene jazyka hlasových oznamov sa obnovia aj výrobné nastavenia jazyka.
- Ak hlasové oznamy nie je po zmene jazyka hlasových oznamov alebo po aktualizácii softvéru počuť, slúchadlá vypnite a znova ich zapnite.

Bezdrôtové stereofónne slúchadlá s funkciou potlačenia hluku
ULT WEAR

Obsah balenia

Po otvorení balenia skontrolujte, či balenie slúchadiel obsahuje všetky položky uvedené v zozname. Ak niektoré položky chýbajú, kontaktujte svojho predajcu.

Čísla v zátvorkách označujú dodané množstvo.

Bezdrôtové stereofónne slúchadlá s funkciou potlačenia hluku (1)

Kábel USB Type-C® (USB-A na USB-C®) (1)



Kábel slúchadiel (1)

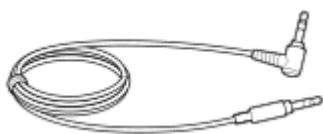

Puzdro na prenášanie (1)



Dokumenty (1 súprava)

Bezdrôtové stereofónne slúchadlá s funkciou potlačenia hluku
ULT WEAR

Vkladanie slúchadiel do puzdra na prenášanie

Po skončení používania slúchadiel ľavé a pravé slúchadlo otočte a slúchadlá vyrovnajte, jedno slúchadlo zložte smerom k slúchadlovej páske a uložte ich do puzdra na prenášanie.

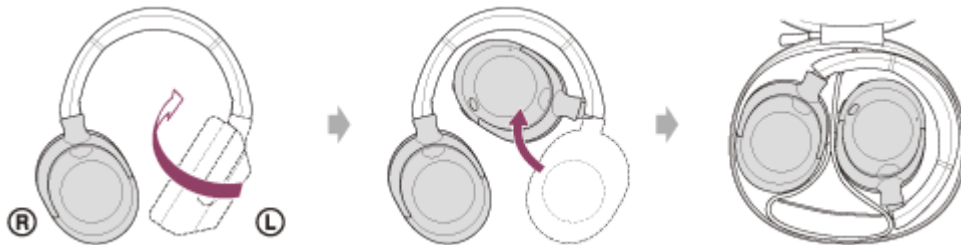

Skladovanie káblov

Káble vložte do držiaka oddeleného oddeľovačom v puzdre na prenášanie.

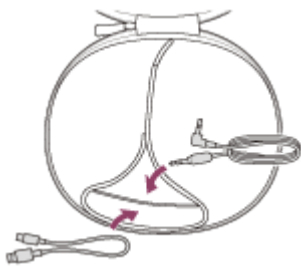

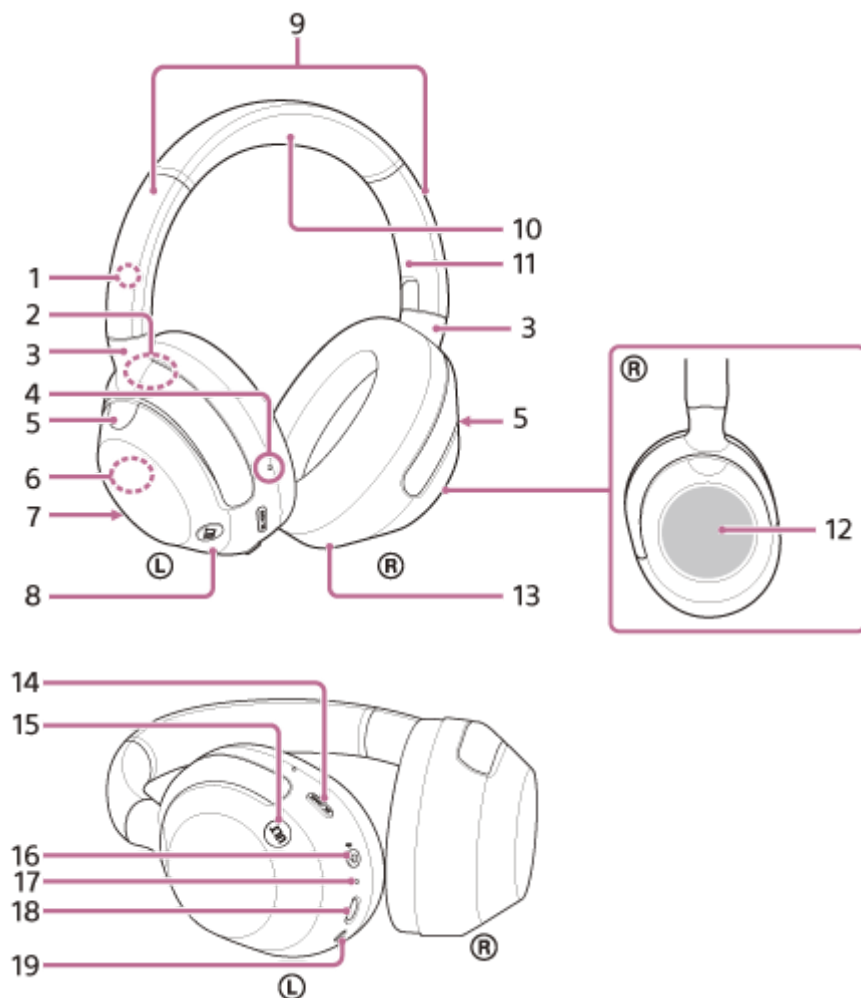

Bezdrôtové stereofónne slúchadlá s funkciou potlačenia hluku
ULT WEAR

Umiestnenie a funkcie súčastí



1. Značka **L** (ľavé)
2. Sériové číslo
Nachádza sa na spodnej strane vešiačika ľavého slúchadla.
3. Vešiačiky
4. Hmatový bod
Na ľavom slúchadle sa nachádza hmatový bod.
5. Mikrofóny s funkciou potlačovania hluku (externé) (ľavý, pravý)
Sníma zvuk hluku, keď sa používa funkcia potlačovania hluku.
6. Vstavaná anténa
Anténa na pripojenie Bluetooth je vstavaná v slúchadlách.
7. Mikrofón na hovory (ľavý)
Sníma hlas pri telefonovaní.
8. Ľavé slúchadlo

9. Posúvače
10. Hlavový pás
11. Značka ® (pravá)
12. Ovládací panel s dotykovým snímačom
Na diaľku ovláda prehrávanie hudby pripojeného zariadenia Bluetooth alebo vykonáva iné operácie pomocou dotykového ovládania.
13. Pravé slúchadlo
14. Tlačidlo NC/AMB (potlačovanie hluku/režim okolitého zvuku)
15. Tlačidlo ULT
16. Tlačidlo  (napájanie)/  (Bluetooth)
17. Indikátor (oranžový/modrý)
Oranžovým alebo modrým svetlom indikuje stav batérie alebo komunikácie slúchadiel.
18. Port USB Type–C
Pripojte slúchadlá k počítaču alebo k napájacej zásuvke pomocou bežne dostupného sieťového adaptéra USB s dodaným káblom USB Type-C, ktorý slúži na nabíjanie slúchadiel.
19. Vstupný konektor kábla slúchadiel
Slúži na pripojenie prehrávača hudby alebo iného zariadenia pomocou dodaného kábla slúchadiel. Pri pripájaní musí konektor kábla zacvaknúť. Ak konektor nie je správne pripojený, nebudete počuť zvuk správne.

Súvisiaca téma

- [Informácie o indikátoroch](#)
- [Kontrola ostávajúcej úrovne nabitia batérie](#)
- [Informácie o ovládacom paneli s dotykovým snímačom](#)

Bezdrôtové stereofónne slúchadlá s funkciou potlačenia hluku
ULT WEAR

Informácie o indikátoroch

Rôzne stavy slúchadiel môžete skontrolovať podľa indikátora.

● : Zapne sa namodro / ● : Zapne sa na oranžovo / -: Vypne sa

Zapnutie

● -- ● -- (blikne dvakrát modrou farbou)

V tomto prípade, keď je zostávajúca úroveň nabitia batérie 10 % alebo menej (je potrebné nabíjanie), bude indikátor blikáť nasledovne.

● -- ● -- (opakovane bliká pomaly oranžovou farbou asi 15 sekúnd)

Vypnutie

● ---- (svieti približne 2 sekundy namodro)

Zobrazenie ostávajúcej úrovne nabitia batérie

- Ostávajúca úroveň nabitia batérie: viac ako 10 %

● -- ● -- (blikne dvakrát modrou farbou)

- Ostávajúca úroveň nabitia batérie: 10 % alebo menej (vyžaduje sa nabitie)

● -- ● -- (opakovane bliká pomaly oranžovou farbou asi 15 sekúnd)

Podrobnosti nájdete v časti „[Kontrola ostávajúcej úrovne nabitia batérie](#)“.

Keď je zostávajúca úroveň nabitia batérie nízka

● -- ● -- (opakovane bliká pomaly oranžovou farbou asi 15 sekúnd)

Nabíjanie

- Počas nabíjania

● (svieti naoranžovo)

Indikátor po dokončení nabíjania zhasne.

- Abnormálna teplota

● - ● --- ● - ● --- ● - ● (opakovane bliká dvakrát oranžovou farbou)

- Neobvyklé nabíjanie

● -- ● -- ● -- ● -- (opakovane bliká pomaly oranžovou farbou)

Funkcia Bluetooth

- Režim párovania

● - ● ---- ● - ● ---- ● - ● (opakovane bliká dvakrát modrou farbou)

- Nepripojené

● ---- ● ---- (opakovane bliká namodro približne v 1-sekundových intervaloch)

- Proces pripojenia bol dokončený

● - ● - ● - ● ● - ● - ● - ● (opakovane rýchlo bliká modrou farbou asi 5 sekúnd)

- Pripojené

● ---- ● ---- (opakovane bliká modrou farbou približne v 5-sekundových intervaloch)

- Prichádzajúci hovor

● -- ● -- ● -- ● -- ● -- ● -- (opakovane rýchlo bliká modrou farbou)

Indikátory stavu odpojenia a pripojenia sa po uplynutí určitého časového intervalu automaticky vypnú. Po vykonaní určitej obsluhy začnú znova na chvíľu blikať. Keď sa zostatkový stav nabitia batérie zníži, indikátor začne blikať na oranžovo.

Ostatné

- Pripojený kábel slúchadiel (zapnuté napájanie)
● - - - - ● - - - - (opakovane bliká namodro približne v 5-sekundových intervaloch)
Po uplynutí určitej doby indikátor automaticky zhasne. Keď sa zostatkový stav nabitia batérie zníži, indikátor začne blikať na oranžovo.
- Aktualizácia softvéru
● - - - - ● - - - - (opakovane pomaly bliká namodro)
- Inicializácia je dokončená
● - ● - ● - ● - (blikne 4-krát namodro)
Podrobnosti nájdete v časti „[Inicializácia slúchadiel na obnovenie výrobných nastavení](#)“.

Súvisiaca téma

- [Kontrola ostávajúcej úrovne nabitia batérie](#)
- [Inicializácia slúchadiel na obnovenie výrobných nastavení](#)

Bezdrôtové stereofónne slúchadlá s funkciou potlačenia hluku
ULT WEAR

Nosenie slúchadiel

1 Skontrolujte ľavé a pravé slúchadlo.

Na ľavom slúchadle je značka **Ⓛ** (ľavé), hmatový bod (A), tlačidlo **⏻** (napájanie), tlačidlo NC/AMB (potlačovanie hluku/režim okolitého zvuku) a tlačidlo ULT.

Na pravom slúchadle je značka **Ⓡ** (pravé). Nie je tam žiaden hmatový bod alebo tlačidlo.



2 Vysuňte posúvač.

Pred nasadením slúchadiel vysuňte posúvač do plnej dĺžky.



3 Nasadte si slúchadlá.

Nasadte si slúchadlá tak, aby ušnice slúchadiel pohodlne sedeli na vašich ušiach.

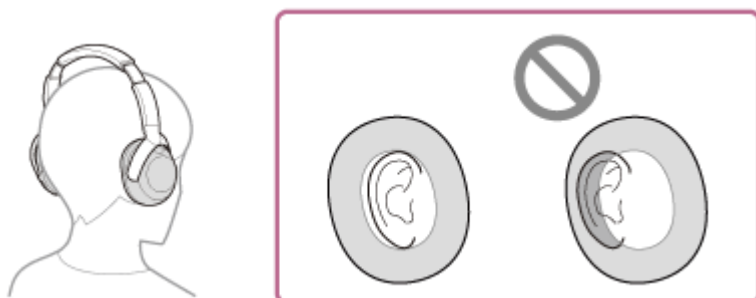

4 Nastavte dĺžku posúvača.

Nastavte posúvač na takú dĺžku, aby sa hlavový pás dotýkal temena vašej hlavy.

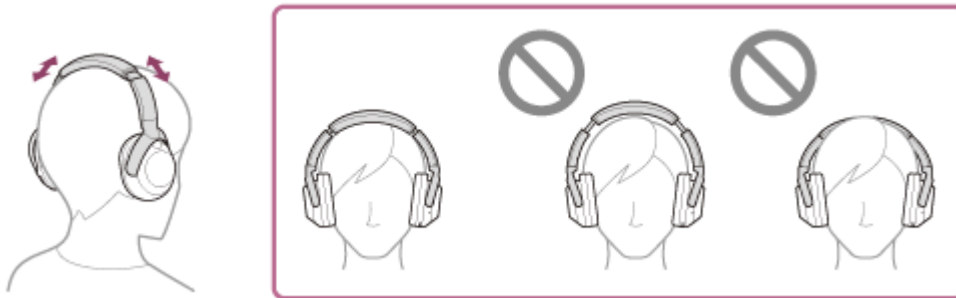

5 Nastavte orientáciu slúchadiel.

Nastavte orientáciu ľavého a pravého slúchadla tak, aby vám ušnice slúchadiel pohodlne sedeli na ušiach.



Ak si slúchadlá nasadíte bez toho, aby ste si nastavili posúvač, slúchadlá nemusia byť na vašej hlave správne umiestnené, čo môže viesť k nepohodliu alebo nedostatočnému účinku funkcie potlačovania hluku.

Funkcia detekcie nosenia slúchadiel taktiež nemusí správne fungovať a môže sa stať, že sa prehrávanie hudby automaticky zastaví alebo sa aktivuje funkcia automatického vypnutia (funkcia šetrenia batérie), ktorá automaticky vypne slúchadlá.

Pri nasadzovaní a skladaní slúchadiel

Pri výrobných nastaveniach vstavaný snímač priblíženia v ľavom slúchadle deteguje, či sú slúchadlá na ušiach, alebo nie, a slúchadlá automaticky riadia činnosť ovládacieho panela s dotykovým snímačom, vypnutie slúchadiel, pozastavenie prehrávania hudby atď. (Detekcia používania).

Pri nosení slúchadiel

- Pomocou ovládací panel s dotykovým snímačom na slúchadlách môžete prehrávať hudbu, uskutočňovať a prijímať hovory atď.

Pri zložení slúchadiel

- Keď počúvate hudbu a máte na ušiach slúchadlá, slúchadlá automaticky pozastavia prehrávanie hudby, ak ich zložíte. Po opätovnom nasadení slúchadlá obnovia prehrávanie hudby.
- Z dôvodu šetrenia batérie sa slúchadlá po 15 minútach nečinnosti automaticky vypnú.
- Aby ste zabránili nesprávnemu reagovaniu slúchadiel, prehrávanie hudby, uskutočňovanie a prijímanie hovorov a iné úkony nemožno vykonať, keď máte slúchadlá zložené, a to ani po klepnutí na ovládací panel s dotykovým snímačom. Funkcie tlačidla NC/AMB (potlačovanie hluku/režim okolitého zvuku) a tlačidla ULT nie je možné používať.
- Keď hovoríte do slúchadiel počas toho, ako ich máte na ušiach, hovor sa automaticky prepne na smartfón alebo mobilný telefón, ak slúchadlá zložíte. Po ich opätovnom nasadení na uši sa hovor prepne na slúchadlá.

Rada

- Pomocou aplikácie „Sony | Headphones Connect“ môžete zmeniť nastavenia automatického pozastavenia a obnovenia prehrávania hudby detekciou nosenia a funkcie automatického vypnutia (funkcia šetrenia batérie) detekciou nosenia.

Poznámka

- V nasledujúcich prípadoch môže detekcia používania reagovať nesprávne. Ak slúchadlá nepoužívate, vypnite ich.
 - Pri slúchadlách okolo krku, brada je v kontakte s krytmi



- Ruka je vložená do ušnice ľavého slúchadla.



- Slúchadlá sa nachádzajú v nejakom objekte, napríklad v taške.



- Slúchadlá visia na okraji niečoho, napríklad tašky.



- Slúchadlá sú položené na povrchu, napríklad na stole.



- Ak máte slúchadlá na čiapke, šatke, šále, vlasoch a pod., detekcia používania nemusí fungovať správne a je možné, že ovládací panel s dotykovým snímačom nebudú k dispozícii na použitie. Noste slúchadlá tak, aby ste mali uši v ušniciach.
- Ak máte k slúchadlám pripojený dodaný kábel slúchadiel, detekcia používania nefunguje.
- Funkcia automatického pozastavenia a obnovenia prehrávania hudby detekciou nosenia je k dispozícii iba pri pripojení Bluetooth.
- Pripojené zariadenie alebo aplikácia pre prehrávanie, ktorú používate, nemusia podporovať funkciu automatického pozastavenia a obnovenia prehrávania hudby detekciou nosenia.
- Pri nasadzovaní a odkladní slúchadiel sa hovor prepne iba vtedy, keď je aktivovaná funkcia automatického vypnutia detekciou nosenia.

Súvisiaca téma

- [Možnosti aplikácie „Sony | Headphones Connect“](#)

5-055-977-21(1) Copyright 2024 Sony Corporation

Bezdrôtové stereofónne slúchadlá s funkciou potlačenia hluku
ULT WEAR

Informácie o ovládacom paneli s dotykovým snímačom

Pomocou ovládacieho panela s dotykovým snímačom (A) na slúchadlách môžete používať rôzne funkcie, ako napríklad prehrávanie hudby, telefonické hovory alebo prepínanie do režimu rýchlej pozornosti.



Niektoré z dostupných operácií

- Dvakrát rýchlo ťuknite (s intervalom približne 0,4 sekundy medzi ťuknutiami).

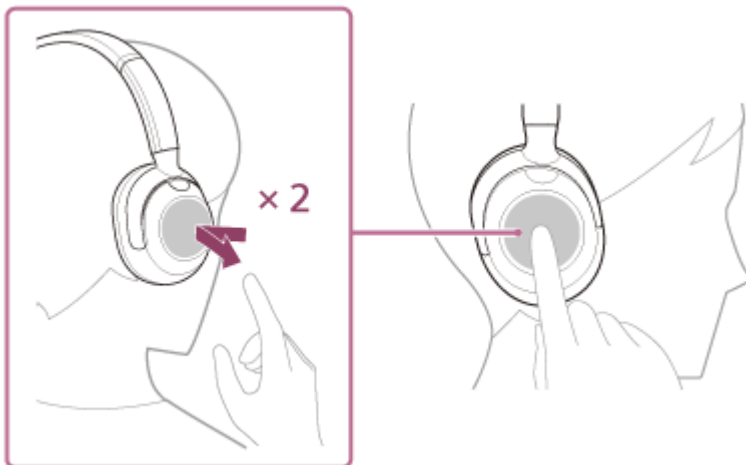

Počas prehrávania hudby: prehrá alebo pozastaví hudbu.

Pri telefonickom hovore: prijme hovor, keď prichádza hovor. Ukončí hovor počas hovoru.

- Potiahnite prstom dopredu a uvoľnite.



Počas prehrávania hudby: prechod na začiatok nasledujúcej skladby. Ak chcete prehrávanie hudby rýchlo posunúť dopredu, potiahnite prstom dopredu a podržte. Uvoľnite na požadovanom mieste prehrávania.

- Potiahnite prstom dozadu a uvoľnite.

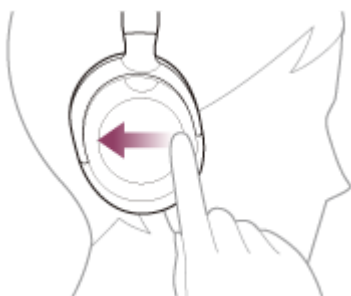

Počas prehrávania hudby: preskočí na začiatok predchádzajúcej skladby (alebo aktuálnej počas prehrávania). Ak chcete prehrávanie hudby rýchlo posunúť dozadu, potiahnite prstom dozadu a podržte. Uvoľnite na požadovanom mieste prehrávania.

- Potiahnite prstom nahor a uvoľnite.

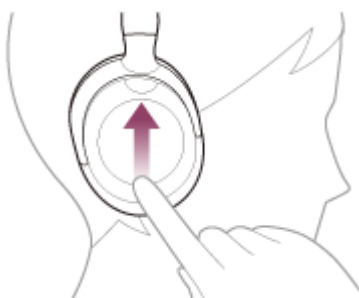

Počas prehrávania hudby/telefonického hovoru: hlasitosť sa zvýši. Opakujte, kým hlasitosť nedosiahne požadovanú úroveň. Ak chcete pokračovať v zmene hlasitosti, potiahnite prstom nahor a podržte. Uvoľnite pri požadovanej úrovni.

- Potiahnite prstom nadol a uvoľnite.



Počas prehrávania hudby/telefonického hovoru: hlasitosť sa zníži. Opakujte, kým hlasitosť nedosiahne požadovanú úroveň. Ak chcete pokračovať v zmene hlasitosti, potiahnite prstom nadol a podržte. Uvoľnite pri požadovanej úrovni.

- Podržte prst na ovládacom paneli s dotykovým snímačom.



Počas používania funkcie hlasového asistenta: spustí hlasový vstup. Ak chcete dokončiť hlasový vstup, uvoľnite prst.

- Rukou sa dotknite celého ovládacieho panela s dotykovým snímačom.

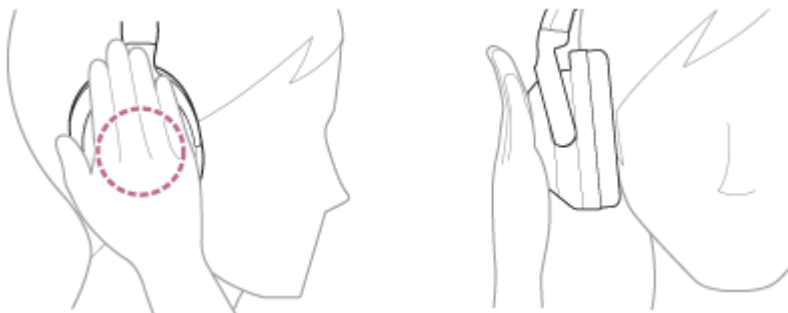

Aktivuje režim rýchlej pozornosti. Režim rýchlej pozornosti deaktivujete uvoľnením ruky.

Rada

- Ovládací panel s dotykovým snímačom môžete zapnúť/vypnúť pomocou aplikácie „Sony | Headphones Connect“.

Poznámka

- V prípade nevhodných podmienok na komunikáciu môže zariadenie Bluetooth nesprávne reagovať na ovládanie zo slúchadiel.
- Dostupné funkcie sa môžu líšiť v závislosti od pripojeného zariadenia, hudobného softvéru alebo použitej aplikácie. V niektorých prípadoch môže fungovať inak alebo nemusí fungovať, a to aj keď vykonáte vyššie uvedené operácie.
- Aby ste zabránili nesprávnej reakcii slúchadiel, prehrávanie hudby, uskutočňovanie a prijímanie hovorov a iné úkony nemožno vykonať, keď slúchadlá nemáte na ušiach, a to ani po klepnutí na ovládací panel s dotykovým snímačom.

Súvisiaca téma

- [Možnosti aplikácie „Sony | Headphones Connect“](#)
- [Ovládanie zvukového zariadenia \(pripojenie Bluetooth\)](#)
- [Funkcie na telefonovanie](#)
- [Nosenie slúchadiel](#)
- [Používanie funkcie Google Assistant](#)
- [Používanie funkcie Amazon Alexa](#)
- [Používanie funkcie hlasovej asistencie \(Siri\)](#)
- [Rýchle počúvanie okolitého zvuku \(režim rýchlej pozornosti\)](#)
- [Prijatie hovoru](#)
- [Uskutočnenie hovoru](#)
- [Slúchadlá nie je možné používať.](#)
- [Slúchadlá reagujú nesprávne.](#)

Bezdrôtové stereofónne slúchadlá s funkciou potlačenia hluku
ULT WEAR

Používanie funkcie Quick Access

Quick Access je funkcia, ktorá vám umožňuje prehrávať obsah v príslušnej aplikácii jednoduchým stlačením tlačidla slúchadiel.

- 1 Nasadíte si slúchadlá na uši.**

Pozrite si časť „Nosenie slúchadiel“, kde zistíte, ako nosiť slúchadlá na ušiach.
- 2 Najskôr pripojte slúchadlá k smartfónu pomocou pripojenia Bluetooth.**
- 3 Spustíte aplikáciu „Sony | Headphones Connect“ a nastavíte tlačidlo NC/AMB (potlačovanie hluku/režim okolitého zvuku) ako tlačidlo Quick Access.**
- 4 Pomocou aplikácie „Sony | Headphones Connect“ priradíte službu, ktorá sa má vykonať pri dvojitom alebo trojitom stlačení tlačidla NC/AMB (potlačovanie hluku/režim okolitého zvuku).**

Po dvoch alebo troch stlačeniach tlačidla NC/AMB (potlačovanie hluku/režim okolitého zvuku) je možné vykonať vopred priradenú službu.

Nastavte funkciu, ktorá sa vykoná pri dvoch stlačeniach tlačidla NC/AMB (potlačovanie hluku/režim okolitého zvuku), na možnosť [Press the [NC/AMB] button 2 times] a funkciu, ktorá sa vykoná pri troch stlačeniach tlačidla, na možnosť [Press the [NC/AMB] button 3 times].

Podrobné informácie o aplikácii „Sony | Headphones Connect“ nájdete na nasledujúcej adrese URL.
https://rd1.sony.net/help/mdr/hpc/h_zz/
- 5 Spustíte aplikáciu služby priradenej funkcii Quick Access.**
- 6 Na použitie funkcie Quick Access dvakrát alebo trikrát stlačte tlačidlo NC/AMB (potlačovanie hluku/režim okolitého zvuku).**

Vykoná sa vopred priradená služba.

Rada

- Ak chcete používať funkciu Quick Access, musíte si nainštalovať príslušnú aplikáciu pre smartfóny a pripojiť sa na internet. Niektoré aplikácie od vás môžu vyžadovať prihlásenie.
- Podrobnosti o najnovších špecifikáciách funkcie Quick Access nájdete na karte [Services] v aplikácii „Sony | Headphones Connect“.

Poznámka

- Služby, ktoré je možné priradiť funkcii Quick Access, sa líšia v závislosti od krajiny alebo regiónu.

Bezdrôtové stereofónne slúchadlá s funkciou potlačenia hluku
ULT WEAR

Nabíjanie slúchadiel

Slúchadlá obsahujú zabudovanú nabíjateľnú lítiovo-iónovú batériu. Slúchadlá pred použitím nabite pomocou dodaného kábla USB Type-C.

1 Slúchadlá pripojte k napájacej zásuvke.

Použite dodaný kábel USB Type-C a bežne dostupný napájací adaptér USB (A).

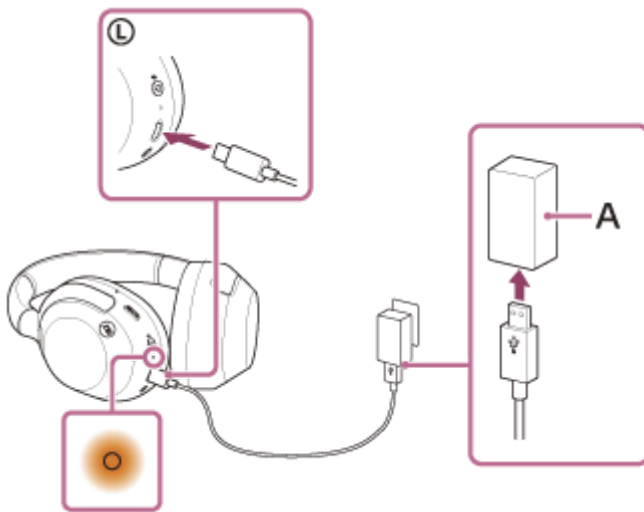

- Rozsvieti sa indikátor (oranžový) na slúchadlách.
- Nabíjanie sa dokončí približne po 3,5 hodinách* a indikátor automaticky zhasne.

* Čas potrebný na úplné nabitie vybitej batérie. Čas nabíjania sa môže líšiť v závislosti od podmienok používania.

Po dokončení nabíjania odpojte kábel USB Type-C.

Systémové požiadavky na nabíjanie batérie prostredníctvom rozhrania USB

Napájací adaptér USB

Komerčne dostupný sieťový adaptér USB, ktorý dokáže dodávať prúd 0,5 A (500 mA) alebo viac.

Osobný počítač

Osobný počítač so štandardným USB portom

- Naša spoločnosť negarantuje prevádzku so všetkými počítačmi.
- Negarantujeme prevádzku s počítačmi skonštruovanými svojpomocne alebo na zákazku.

Rada

- Slúchadlá možno nabíjať po pripojení k spustenému počítaču pomocou dodaného kábla USB Type-C.
- Ak sa nabíjanie spustí, keď sú slúchadlá zapnuté, automaticky sa vypnú.

Poznámka

- Ak použijete iné káble ako dodaný kábel USB Type-C, nabíjanie nemusí byť úspešné.

- V závislosti od typu nabíjacieho adaptéra USB nemusí byť nabíjanie úspešné.
- Keď slúchadlá pripojíte k napájacej zásuvke alebo k počítaču, nie je možné vykonať žiadne operácie, ako je zapnutie slúchadiel, registrácia alebo pripojenie zariadení Bluetooth a prehrávanie hudby.
- Keď je počítač v pohotovostnom režime (spánok) alebo v režime hibernácie, slúchadlá nemožno nabíjať. V takom prípade zmeňte nastavenia počítača a znovu začnite nabíjanie.
- Ak ste slúchadlá dlhšie nepoužívali, doba prevádzky vstavanej nabíjateľnej batérie môže byť kratšia. Čas prevádzky batérie sa však zlepší po niekoľkých nabitíach a vybitiach. Ak slúchadlá dlhodobo nepoužívate, každých 6 mesiacov nabite batériu, aby sa zabránilo jej nadmernému vybitiu.
- Ak sa slúchadlá dlhšie nepoužívali, nabíjanie batérie môže trvať dlhšie.
- Ak slúchadlá pri nabíjaní zistia problém z niektorej z nasledujúcich príčin, indikátor (oranžový) sa rozbliká. V takom prípade slúchadlá znova nabite a dodržte pri tom teplotu nabíjania. Ak problém pretrváva, obráťte sa na najbližšieho predajcu produktov značky Sony.
 - Okolité teplota je mimo teplotného rozsahu nabíjania 5 °C – 35 °C.
 - Vyskytol sa problém s nabíjateľnou batériou.
- Ak sa slúchadlá dlhšie nepoužívali, pri spustení nabíjania sa nemusí ihneď rozsvietiť indikátor (oranžový). Chvíľu počkajte, kým sa indikátor rozsvieti.
- Ak sa doba prevádzky vstavanej nabíjateľnej batérie výrazne skráti, batériu je potrebné vymeniť. Kontaktujte predajcu Sony vo svojom okolí.
- Vyhýbajte sa vystaveniu extrémnym teplotným zmenám, priamemu slnečnému svetlu, vlhkosti, piesku, prachu a zasiahnutiu elektrickým prúdom. Nikdy nenechávajte slúchadlá v zaparkovanom aute.
- Na pripájanie slúchadiel k počítaču používajte len dodaný kábel USB Type-C a priamo ich pripojte. Ak slúchadlá pripojíte prostredníctvom rozbočovača USB, nabíjanie sa nedokončí správne.

Bezdrôtové stereofónne slúchadlá s funkciou potlačenia hluku
ULT WEAR

Dostupný čas prevádzky

Dostupný prevádzkový čas slúchadiel s plne nabitou batériou je nasledovný:

Pripojenie Bluetooth

Doba prehrávania hudby

Kodek	Funkcia potlačenia hluku/Režim okolitého zvuku	Dostupný čas prevádzky
LDAC™	Funkcia potlačenia hluku: ZAP.	Max. 25 hodín
LDAC	Režim okolitého zvuku: ZAP.	Max. 25 hodín
LDAC	VYP.	Max. 40 hodín
AAC	Funkcia potlačenia hluku: ZAP.	Max. 30 hodín
AAC	Režim okolitého zvuku: ZAP.	Max. 30 hodín
AAC	VYP.	Max. 50 hodín
SBC	Funkcia potlačenia hluku: ZAP.	Max. 30 hodín
SBC	Režim okolitého zvuku: ZAP.	Max. 30 hodín
SBC	VYP.	Max. 50 hodín

- Po 3-minútovom nabíjaní je možné prehrávať hudbu 90 minút. Po 10-minútovom nabíjaní je možné prehrávať hudbu približne 5 hodín.

Čas komunikácie

Funkcia potlačenia hluku/Režim okolitého zvuku	Dostupný čas prevádzky
Funkcia potlačenia hluku: ZAP.	Max. 30 hodín
Režim okolitého zvuku: ZAP.	Max. 30 hodín
VYP.	Max. 40 hodín

Kábel slúchadiel pripojený (napájanie je zapnuté)

Funkcia potlačenia hluku/Režim okolitého zvuku	Dostupný čas prevádzky
Funkcia potlačenia hluku: ZAP.	Max. 30 hodín
Režim okolitého zvuku: ZAP.	Max. 30 hodín
VYP.	Max. 50 hodín

- Pomocou aplikácie „Sony | Headphones Connect“ môžete skontrolovať, aký kodek sa používa na pripojenie, alebo môžete prepnúť funkciu DSEE™.

Poznámka

- Čas prevádzky sa môže od vyššie uvedeného času líšiť v závislosti od nastavení funkcií slúchadiel a podmienok používania.
- Ak ste si nastavili nasledujúce funkcie, dostupný prevádzkový čas batérie bude kratší, ako je uvedené vyššie.
 - Ekvalizér
 - DSEE
 - Funkcia spustenia hlasového asistenta pomocou hlasu
 - Pripojenie služby
 - Funkcia Bass Control (tlačidlo ULT)

Ak vykonáte vyššie uvedené nastavenia naraz, dostupný prevádzkový čas batérie sa ešte viac skrátí.

Súvisiaca téma

- [Podporované kodeky](#)
- [Informácie o funkcii DSEE](#)
- [Vychutnajte si silný basový zvuk \(tlačidlo ULT\)](#)
- [Možnosti aplikácie „Sony | Headphones Connect“](#)

Bezdrôtové stereofónne slúchadlá s funkciou potlačenia hluku
ULT WEAR

Kontrola zostávajúcej úrovne nabitia batérie

Zostávajúcu úroveň nabitia nabíjateľnej batérie môžete skontrolovať nasledujúcimi spôsobmi.

Kontrola pomocou tlačidla napájania

Keď stlačíte tlačidlo  (napájanie) (A), keď sú slúchadlá zapnuté, budete počuť hlasové navádzanie upozorňujúce na zostávajúce nabitie batérie.

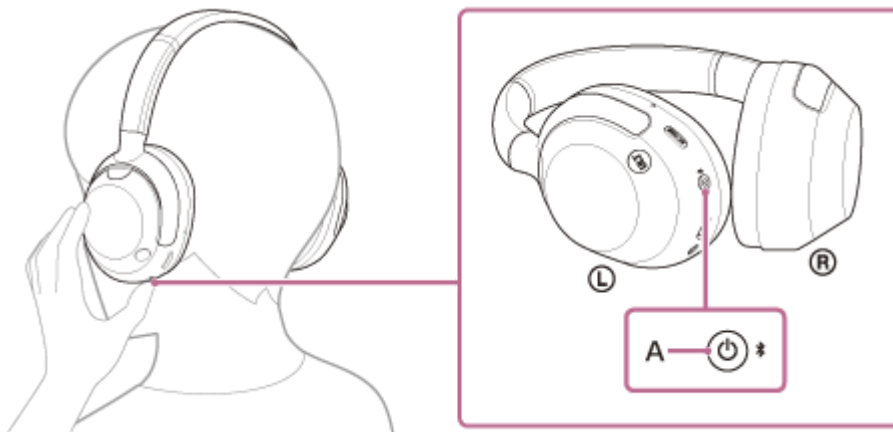

„Battery about XX %“ (Úroveň nabitia batérie je približne XX %) (Hodnota „XX“ indikuje približnú zostávajúcu úroveň nabitia.)

„Battery fully charged“ (Batéria je úplne nabitá)

Zostávajúca úroveň nabitia batérie, ktorú indikuje hlasový oznam, sa môže v niektorých prípadoch líšiť od skutočnej zostávajúcej hodnoty. Ide o približný odhad.

Indikátor (oranžový) bude taktiež blikať približne 15 sekúnd, ak je pri zapnutí slúchadiel zostávajúca úroveň nabitia batérie 10 % alebo nižšia.

Keď je zostávajúca úroveň nabitia nízka

Zaznie výstražné pípnutie a farba indikátora zapnutia (modrá) sa zmení na oranžovú. Ak hlasový oznam ohlásí, „Low battery“ (Slabá batéria), slúchadlá čo najskôr nabite.

Keď sa batéria úplne vybitá, zaznie výstražné pípnutie, potom zaznie hlasový oznam „Battery is empty“ (Batéria je vybitá) a slúchadlá sa automaticky vypnú.

Ak používate zariadenie iPhone alebo iPod touch

Keď sú slúchadlá pripojené k zariadeniu iPhone alebo iPod touch prostredníctvom pripojenia HFP typu Bluetooth (Hands-free Profile), na displeji zariadenia iPhone alebo iPod touch sa zobrazí ikona (B), ktorá signalizuje zostávajúcu úroveň nabitia batérie slúchadiel.

C, D, E a F sú príklady, kde je úroveň nabitia batérie na úrovni 100 %, 70 %, 50 % a 10 % alebo menej (vyžaduje sa nabíjanie).

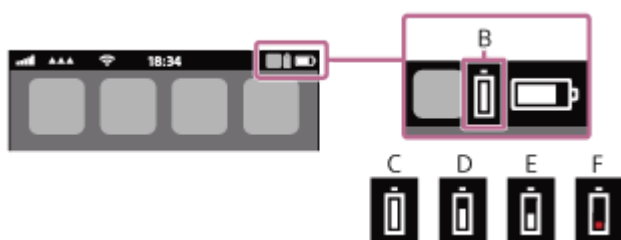

Zostávajúca úroveň nabitia batérie slúchadiel sa zobrazuje aj v mini-aplikácii zariadenia iPhone alebo zariadenia iPod touch so systémom iOS 11 alebo novším.

Bližšie podrobnosti nájdete v návode na obsluhu dodanom so zariadením iPhone alebo iPod touch.

Ostávajúca zobrazená úroveň nabitia batérie sa môže v niektorých prípadoch líšiť od skutočnej zostávajúcej hodnoty. Ide o približný odhad.

Ak používate smartfón Android™ so systémom (OS 8.1 alebo novší)

Ak sú slúchadlá pripojené k smartfónu so systémom Android prostredníctvom pripojenia HFP Bluetooth, výberom položiek [Settings] – [Device connection] – [Bluetooth] zobrazíte zostávajúcu úroveň nabitia batérie slúchadiel na 10 rôznych úrovniach, ako napríklad „100 %“, „70 %“, „50 %“ alebo „10 %“, a to v stĺpci pripojeného zariadenia Bluetooth. Činnosť opísaná vyššie je príklad. Podrobné informácie nájdete v návode na obsluhu smartfónu so systémom Android. Ostávajúca zobrazená úroveň nabitia batérie sa môže v niektorých prípadoch líšiť od skutočnej zostávajúcej hodnoty. Ide o približný odhad.

Rada

- Ostávajúcu úroveň nabitia batérie slúchadiel môžete skontrolovať aj pomocou aplikácie „Sony | Headphones Connect“. Túto aplikáciu podporujú smartfóny so systémom Android aj zariadenia iPhone/iPod touch.

Poznámka

- Ak smartfón a slúchadlá nie sú pripojené pomocou profilu HFP, zostávajúca úroveň nabitia batérie sa nebude zobrazovať správne.
- Ak pripojíte slúchadlá k zariadeniu/smartfónu so systémom iPhone/iPod touch alebo Android iba s profilom „Media audio“ (A2DP) pri pripojení k viacerým zariadeniam, ostávajúca úroveň nabitia batérie sa nebude zobrazovať správne.
- Ostávajúca úroveň nabitia batérie sa nemusí zobrazovať správne bezprostredne po aktualizácii softvéru, alebo ak ste slúchadlá dlhší čas nepoužívali. V takom prípade opakovane niekoľkokrát batériu nabíjajte a vybíjajte, aby sa správne zobrazovala zostávajúca úroveň nabitia batérie.

Súvisiaca téma

- [Informácie o indikátoroch](#)
- [Možnosti aplikácie „Sony | Headphones Connect“](#)

Bezdrôtové stereofónne slúchadlá s funkciou potlačenia hluku
ULT WEAR

Zapnutie slúchadiel

- 1 Aspoň 2 sekundy podržte stlačené tlačidlo  (napájanie) (A), kým nezačne blikať indikátor (modrý).

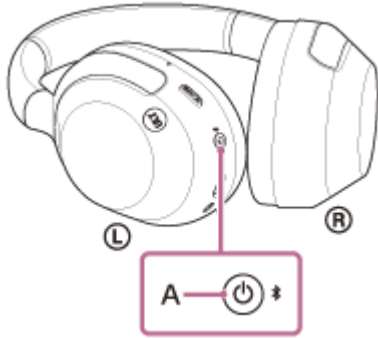

Súvisiaca téma

- [Vypnutie slúchadiel](#)

Bezdrôtové stereofónne slúchadlá s funkciou potlačenia hluku
ULT WEAR

Vypnutie slúchadiel

- 1 Stlačte a podržte tlačidlo  (napájanie) (A) aspoň na 2 sekundy, kým indikátor (modrý) nezhasne.

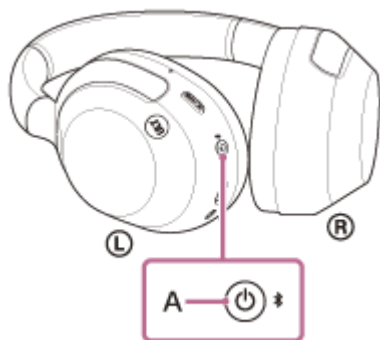

Rada

- Slúchadlá môžete vypnúť aj pomocou aplikácie „Sony | Headphones Connect“.
- Slúchadlá sa 15 minút po odložení automaticky vypnú. Toto nastavenie je možné zmeniť pomocou aplikácie „Sony | Headphones Connect“.
- Slúchadlá pred uložením do tašky vypnite. Je možné, že detekcia používania nebude reagovať správne.

Súvisiaca téma

- [Zapnutie slúchadiel](#)
- [Možnosti aplikácie „Sony | Headphones Connect“](#)

Bezdrôtové stereofónne slúchadlá s funkciou potlačenia hluku
ULT WEAR

Vytvorenie bezdrôtového pripojenia k zariadeniam Bluetooth

Funkcia Bluetooth zariadenia Bluetooth umožňuje bezdrôtovo počúvať hudbu a telefonovať bez používania rúk prostredníctvom slúchadiel.

Párovanie

Ak chcete použiť funkciu Bluetooth, obe pripájané zariadenia musia byť zaregistrované vopred. Postup registrácie zariadenia sa nazýva „párovanie“.

Spárujte slúchadlá a zariadenie manuálne.

Pripojenie k spárovanému zariadeniu

Keď je zariadenie spárované, nie je ho potrebné znova spárovať. K zariadeniam spárovaným so slúchadlami sa pripojte použitím postupov potrebných pre konkrétne zariadenie.

Podrobné informácie o operáciách párovania alebo pripojenia nájdete v nasledujúcej súvisiacej téme.

Súvisiaca téma

- [Párovanie a pripojenie k smartfónu so systémom Android](#)
- [Párovanie a pripojenie k zariadeniu iPhone](#)
- [Párovanie a pripájanie k počítaču \(Windows® 11\)](#)
- [Párovanie a pripájanie k počítaču \(Windows 10\)](#)
- [Párovanie a pripájanie k počítaču \(Mac\)](#)
- [Párovanie a pripojenie k zariadeniu Bluetooth](#)
- [Pripojenie k spárovanému smartfónu so systémom Android](#)
- [Pripojenie k spárovanému zariadeniu iPhone](#)
- [Pripojenie k spárovanému počítaču \(Windows 11\)](#)
- [Pripojenie k spárovanému počítaču \(Windows 10\)](#)
- [Pripojenie k spárovanému počítaču \(Mac\)](#)
- [Pripojenie k spárovanému zariadeniu Bluetooth](#)

Bezdrôtové stereofónne slúchadlá s funkciou potlačenia hluku
ULT WEAR

Prípojenie aplikácie „Sony | Headphones Connect“

Spustíte aplikáciu „Sony | Headphones Connect“ v smartfóne so systémom Android alebo v zariadení iPhone, aby sa slúchadlá pripojili k smartfónu alebo zariadeniu iPhone. Bližšie informácie nájdete v pomocníkovi pre aplikáciu „Sony | Headphones Connect“.

https://rd1.sony.net/help/mdr/hpc/h_zz/



Sony Headphones Connect

Poznámka

- Pri pripojení pomocou aplikácie „Sony | Headphones Connect“ môže byť spojenie s niektorými smartfónmi a zariadeniami iPhone nestabilné. V takom prípade postupujte podľa pokynov v časti „[Prípojenie k spárovanému smartfónu so systémom Android](#)“ alebo v časti „[Prípojenie k spárovanému zariadeniu iPhone](#)“, aby ste sa mohli pripojiť k slúchadlám.

Súvisiaca téma

- [Párovanie a pripojenie k smartfónu so systémom Android](#)
- [Párovanie a pripojenie k zariadeniu iPhone](#)
- [Párovanie a pripájanie k počítaču \(Windows® 11\)](#)
- [Párovanie a pripájanie k počítaču \(Windows 10\)](#)
- [Párovanie a pripájanie k počítaču \(Mac\)](#)
- [Pripojenie k spárovanému smartfónu so systémom Android](#)
- [Pripojenie k spárovanému zariadeniu iPhone](#)
- [Možnosti aplikácie „Sony | Headphones Connect“](#)
- [Inštalácia aplikácie „Sony | Headphones Connect“](#)

Bezdrôtové stereofónne slúchadlá s funkciou potlačenia hluku
ULT WEAR

Párovanie a pripojenie k smartfónu so systémom Android

Postup registrácie zariadenia, ktoré sa má pripojiť, sa nazýva „párovanie“. Najprv spárujte zariadenie, ktoré chcete používať so slúchadlami po prvýkrát.

Pred spustením operácie skontrolujte nasledovné:

- Smartfón Android sa nachádza vo vzdialenosti do 1 m od slúchadiel.
- Slúchadlá sú dostatočne nabité.
- K dispozícii máte návod na obsluhu pre smartfón so systémom Android.

1 V slúchadlách spustíte režim párovania.

Slúchadlá pri prvom párovaní so zariadením po zakúpení alebo inicializácii (v slúchadlách sa nenachádzajú žiadne informácie o párovaní) zapnite. Slúchadlá sa automaticky prepnú do režimu párovania. V takom prípade pokračujte krokom č. 2.

Pri párovaní druhého a ďalšieho zariadenia Bluetooth (v slúchadlách už sú informácie o spárovaní s inými zariadeniami) podržte tlačidlo  (Bluetooth) (A) stlačené najmenej 5 sekúnd, aby ste manuálne vstúpili do režimu párovania.

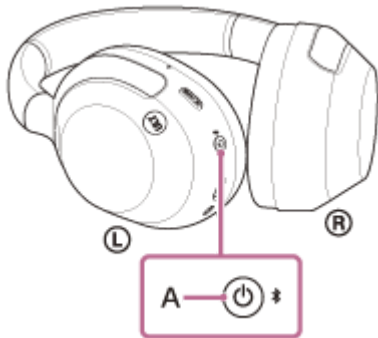

Indikátor (modrý) opakovane zabliká dvakrát po sebe. Zaznie hlasový oznam „Pairing“ (Párovanie).

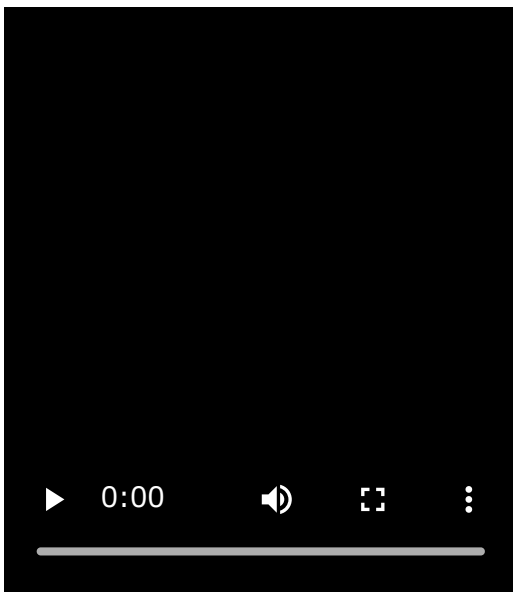

2 Ak je obrazovka smartfónu so systémom Android zamknutá, odomknite ju.

- 3 Na obrazovke smartfónu so systémom Android vyberte ponuku [Settings] - [Device connection] - [Bluetooth].



- 4 Dotykom na prepínač zapnete funkciu Bluetooth.

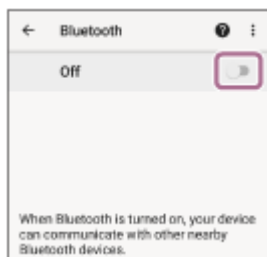

- 5 Dotknite sa položky [ULT WEAR].

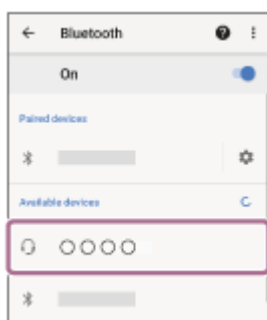

Ak sa vyžaduje prístupový kód *, zadajte hodnotu „0000“.

Slúchadlá a smartfón sa navzájom spárujú a prepoja.

Budete počuť zvuk upozornenia uvádzajúci, že pripojenie bolo vytvorené.

Ak sa neprepoja, pozrite si časť „[Pripojenie k spárovanému smartfónu so systémom Android](#)“.

Ak sa na displeji smartfónu so systémom Android nezobrazí položka [ULT WEAR], skúste to znova od kroku 3.

* Prístupový kľúč sa môže nazývať „prístupový kód“, „kód PIN“, „číslo PIN“ alebo „heslo“.

Rada

- Činnosť opísaná vyššie je príklad. Bližšie podrobnosti nájdete v návode na obsluhu dodanom so smartfónom so systémom Android.
- Ak chcete odstrániť všetky informácie o párovaní Bluetooth, pozrite si časť „[Inicializácia slúchadiel na obnovenie výrobných nastavení](#)“.

Poznámka

- Ak sa zariadenia do 5 minút nespárujú, režim párovania sa zruší. V takom prípade vypnite napájanie a znova začnite úkony od kroku 1.
- Spárované zariadenia Bluetooth už nie je potrebné znova párovať. Výnimkou sú tieto prípady:
 - Informácie o párovaní sa odstránia, napríklad po oprave a pod.
 - Pri spárovaní 9. zariadenia
Slúchadlá možno spárovať maximálne s 8 zariadeniami. Ak po spárovaní 8 zariadení spárujete nové zariadenie, informácie o registrácii zariadenia s najstarším časom pripojenia sa nahradia informáciami o novom zariadení.

- Po odstránení informácií o spárovaní so slúchadlami z pripojeného zariadenia Bluetooth.
- Pri inicializácii slúchadiel
Odstráni sa všetky informácie o párovaní. V takom prípade odstráňte z pripojeného zariadenia informácie o párovaní so slúchadlami a potom ich spárujte znova.

- Slúchadlá možno spárovať s viacerými zariadeniami, ale hudbu možno prehrávať len z jedného spárovaného zariadenia súčasne.

Súvisiaca téma

- [Vytvorenie bezdrôtového pripojenia k zariadeniam Bluetooth](#)
- [Pripojenie k spárovanému smartfónu so systémom Android](#)
- [Počúvanie hudby zo zariadenia prostredníctvom pripojenia Bluetooth](#)
- [Ukončenie pripojenia Bluetooth \(po skončení používania\)](#)
- [Inicializácia slúchadiel na obnovenie výrobných nastavení](#)

5-055-977-21(1) Copyright 2024 Sony Corporation

Bezdrôtové stereofónne slúchadlá s funkciou potlačenia hluku
ULT WEAR

Pripojenie k spárovanému smartfónu so systémom Android

1 Ak je obrazovka smartfónu so systémom Android zamknutá, odomknite ju.

2 Zapnite slúchadlá.

Aspoň na 2 sekundy podržte stlačené tlačidlo  (napájanie) (A).

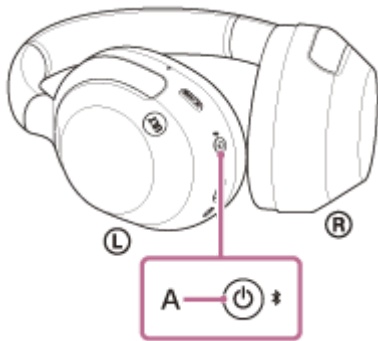

Budete počuť zvuk upozornenia uvádzajúci, že slúchadlá sú zapnuté.
Indikátor (modrý) naďalej bliká aj po zdvihnutí prsta z tlačidla.

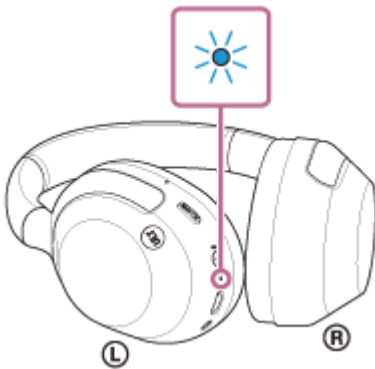

Ak sa slúchadlá automaticky pripojili k naposledy pripojenému zariadeniu, budete počuť zvuk upozornenia uvádzajúci, že pripojenie bolo vytvorené.

Skontrolujte stav pripojenia v smartfóne so systémom Android. Ak nie je pripojenie nadviazané, pokračujte krokom 3.

3 Na obrazovke smartfónu so systémom Android vyberte ponuku [Settings] - [Device connection] - [Bluetooth].



4 Dotykom na prepínač zapnite funkciu Bluetooth.

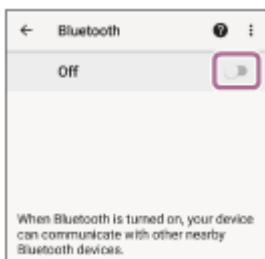

5 Dotknite sa položky [ULT WEAR].

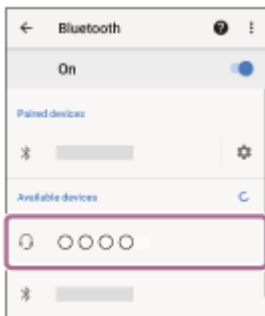

Budete počúť zvuk upozornenia uvádzajúci, že pripojenie bolo vytvorené.

Rada

- Činnosť opísaná vyššie je príklad. Bližšie podrobnosti nájdete v návode na obsluhu dodanom so smartfónom so systémom Android.

Poznámka

- Počas pripájania sa na pripájanom zariadení zobrazí buď hlásenie [ULT WEAR], hlásenie [LE_ULT WEAR], alebo sa zobrazia obe hlásenia. Ak sa zobrazia obe hlásenia alebo hlásenie [ULT WEAR], vyberte položku [ULT WEAR]; ak sa zobrazí hlásenie [LE_ULT WEAR], vyberte položku [LE_ULT WEAR].
- Ak sa naposledy pripojené zariadenie Bluetooth umiestni do blízkosti slúchadiel, slúchadlá sa môžu k zariadeniu pripojiť automaticky jednoduchým zapnutím slúchadiel. V takom prípade deaktivujte funkciu Bluetooth v naposledy pripojenom zariadení alebo vypnite napájanie.
- Ak sa smartfón nedá pripojiť k slúchadlám, odstráňte informácie o párovaní slúchadiel zo smartfónu a znova vykonajte párovanie. Informácie o ovládaní smartfónu nájdete v návode na používanie dodanom so smartfónom.

Súvisiaca téma

- [Vytvorenie bezdrôtového pripojenia k zariadeniam Bluetooth](#)
- [Párovanie a pripojenie k smartfónu so systémom Android](#)
- [Počúvanie hudby zo zariadenia prostredníctvom pripojenia Bluetooth](#)
- [Ukončenie pripojenia Bluetooth \(po skončení používania\)](#)

Bezdrôtové stereofónne slúchadlá s funkciou potlačenia hluku
ULT WEAR

Párovanie a pripojenie k zariadeniu iPhone

Postup registrácie zariadenia, ktoré sa má pripojiť, sa nazýva „párovanie“. Najprv spárujte zariadenie, ktoré chcete používať so slúchadlami po prvýkrát.

Pred spustením operácie skontrolujte nasledovné:

- Zariadenie iPhone sa nachádza vo vzdialenosti do 1 m od slúchadiel.
- Slúchadlá sú dostatočne nabité.
- Návod na obsluhu zariadenia iPhone máte k dispozícii.

1 V slúchadlách spustíte režim párovania.

Slúchadlá pri prvom párovaní so zariadením po zakúpení alebo inicializácii (v slúchadlách sa nenachádzajú žiadne informácie o párovaní) zapnite. Slúchadlá sa automaticky prepnú do režimu párovania. V takom prípade pokračujte krokom č. 2.

Pri párovaní druhého a ďalšieho zariadenia Bluetooth (v slúchadlách už sú informácie o spárovaní s inými zariadeniami) podržte tlačidlo  (Bluetooth) (A) stlačené najmenej 5 sekúnd, aby ste manuálne vstúpili do režimu párovania.

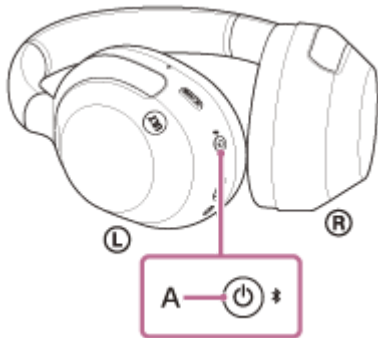

Indikátor (modrý) opakovane zabliká dvakrát po sebe. Zaznie hlasový oznam „Pairing“ (Párovanie).

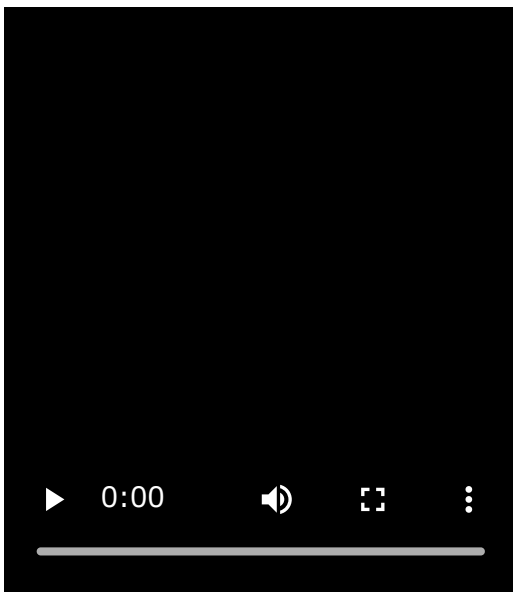

2 Ak je obrazovka zariadenia iPhone zamknutá, odomknite ju.

- 3 Na obrazovke iPhone prejdite do ponuky [Settings] a stlačte tlačidlo [Bluetooth].

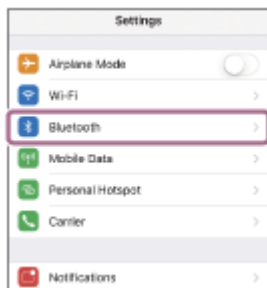

- 4 Dotykom na prepínač zapnite funkciu Bluetooth.



- 5 Dotknite sa položky [ULT WEAR].



Ak sa vyžaduje prístupový kód *, zadajte hodnotu „0000“.

Slúchadlá a zariadenie iPhone sa navzájom spárujú a prepoja.

Budete počuť zvuk upozornenia uvádzajúci, že pripojenie bolo vytvorené.

Ak sa nepripoja, pozrite si časť „[Pripojenie k spárovanému zariadeniu iPhone](#)“.

Ak sa na displeji zariadenia iPhone nezobrazí položka [ULT WEAR], skúste to znova od kroku 3.

* Prístupový kľúč sa môže nazývať „prístupový kód“, „kód PIN“, „číslo PIN“ alebo „heslo“.

Rada

- Činnosť opísaná vyššie je príklad. Bližšie podrobnosti nájdete v návode na obsluhu dodanom so zariadením iPhone.
- Ak chcete odstrániť všetky informácie o párovaní Bluetooth, pozrite si časť „[Inicializácia slúchadiel na obnovenie výrobných nastavení](#)“.

Poznámka

- Ak sa zariadenia do 5 minút nespárujú, režim párovania sa zruší. V takom prípade vypnite napájanie a znova začnite úkony od kroku 1.
- Spárované zariadenia Bluetooth už nie je potrebné znova párovať. Výnimkou sú tieto prípady:
 - Informácie o párovaní sa odstránia, napríklad po oprave a pod.
 - Pri spárovaní 9. zariadenia
Slúchadlá možno spárovať maximálne s 8 zariadeniami. Ak po spárovaní 8 zariadení spárujete nové zariadenie, informácie o registrácii zariadenia s najstarším časom pripojenia sa nahradia informáciami o novom zariadení.
 - Po odstránení informácií o spárovaní so slúchadlami z pripojeného zariadenia Bluetooth.
 - Pri inicializácii slúchadiel
Odstránia sa všetky informácie o párovaní. V takom prípade odstráňte z pripojeného zariadenia informácie o párovaní so

slúchadlami a potom ich spárujte znova.

- Slúchadlá možno spárovať s viacerými zariadeniami, ale hudbu možno prehrávať len z jedného spárovaného zariadenia súčasne.

Súvisiaca téma

- [Vytvorenie bezdrôtového pripojenia k zariadeniam Bluetooth](#)
- [Pripojenie k spárovanému zariadeniu iPhone](#)
- [Počúvanie hudby zo zariadenia prostredníctvom pripojenia Bluetooth](#)
- [Ukončenie pripojenia Bluetooth \(po skončení používania\)](#)
- [Inicializácia slúchadiel na obnovenie výrobných nastavení](#)

5-055-977-21(1) Copyright 2024 Sony Corporation

Bezdrôtové stereofónne slúchadlá s funkciou potlačenia hluku
ULT WEAR

Pripojenie k spárovanému zariadeniu iPhone

1 Ak je obrazovka zariadenia iPhone zamknutá, odomknite ju.

2 Zapnite slúchadlá.

Aspoň na 2 sekundy podržte stlačené tlačidlo  (napájanie) (A).

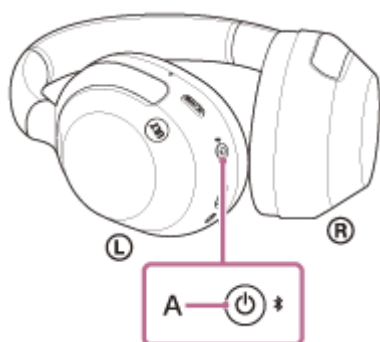

Budete počuť zvuk upozornenia uvádzajúci, že slúchadlá sú zapnuté.
Indikátor (modrý) naďalej bliká aj po zdvihnutí prsta z tlačidla.

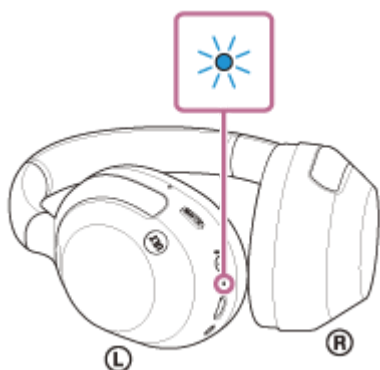

Ak sa slúchadlá automaticky pripojili k naposledy pripojenému zariadeniu, budete počuť zvuk upozornenia uvádzajúci, že pripojenie bolo vytvorené.

Skontrolujte stav pripojenia v iPhonezariadení. Ak nie je pripojenie nadviazané, pokračujte krokom 3.

3 Na obrazovke iPhone prejdite do ponuky [Settings] a stlačte tlačidlo [Bluetooth].

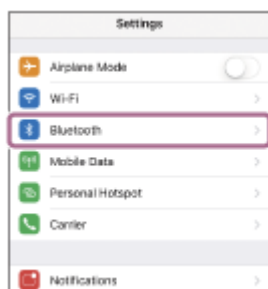

4 Dotykom na prepínač zapnite funkciu Bluetooth.



5 Dotknite sa položky [ULT WEAR].



Budete počuť zvuk upozornenia uvádzajúci, že pripojenie bolo vytvorené.

Rada

- Činnosť opísaná vyššie je príklad. Bližšie podrobnosti nájdete v návode na obsluhu dodanom so zariadením iPhone.

Poznámka

- Počas pripájania sa na pripájanom zariadení zobrazí buď hlásenie [ULT WEAR], hlásenie [LE_ULT WEAR], alebo sa zobrazia obe hlásenia. Ak sa zobrazia obe hlásenia alebo hlásenie [ULT WEAR], vyberte položku [ULT WEAR]; ak sa zobrazí hlásenie [LE_ULT WEAR], vyberte položku [LE_ULT WEAR].
- Ak sa naposledy pripojené zariadenie Bluetooth umiestni do blízkosti slúchadiel, slúchadlá sa môžu k zariadeniu pripojiť automaticky jednoduchým zapnutím slúchadiel. V takom prípade deaktivujte funkciu Bluetooth v naposledy pripojenom zariadení alebo vypnite napájanie.
- Ak sa zariadenie iPhone nedá pripojiť k slúchadlám, odstráňte informácie o párovaní slúchadiel zo zariadenia iPhone a znova vykonajte párovanie. Informácie o ovládaní zariadenia iPhone nájdete v návode na používanie dodanom so zariadením iPhone.

Súvisiaca téma

- [Vytvorenie bezdrôtového pripojenia k zariadeniam Bluetooth](#)
- [Párovanie a pripojenie k zariadeniu iPhone](#)
- [Počúvanie hudby zo zariadenia prostredníctvom pripojenia Bluetooth](#)
- [Ukončenie pripojenia Bluetooth \(po skončení používania\)](#)

Bezdrôtové stereofónne slúchadlá s funkciou potlačenia hluku
ULT WEAR

Párovanie a pripájanie k počítaču (Windows® 11)

Postup registrácie zariadenia, ktoré sa má pripojiť, sa nazýva „párovanie“. Najprv spárujte zariadenie, ktoré chcete používať so slúchadlami po prvýkrát.

Pred spustením operácie skontrolujte nasledovné:

- Počítač disponuje funkciou Bluetooth, ktorá podporuje pripojenia na prehrávanie hudby (A2DP).
- Ak v počítači používate aplikáciu na videohovory, váš počítač je vybavený funkciou Bluetooth, ktorá podporuje prepojenie hovorov (HFP/HSP).
- Počítač sa nachádza vo vzdialenosti do 1 m od slúchadiel.
- Slúchadlá sú dostatočne nabité.
- Máte k dispozícii návod na obsluhu pri použití s počítačom.
- V závislosti od používaného počítača môže byť potrebné zapnúť integrovaný adaptér Bluetooth. Ak nevíete, ako zapnúť adaptér Bluetooth alebo si nie ste istí, či má počítač integrovaný adaptér Bluetooth, prečítajte si návod na používanie dodaný s počítačom.
- Funkcia Swift Pair zjednodušuje proces párovania. Ak chcete použiť funkciu Swift Pair, kliknite na tlačidlo [Start] – [Settings] – [Bluetooth & devices] – [Show notifications to connect using Swift Pair], čím zapnete funkciu Swift Pair.

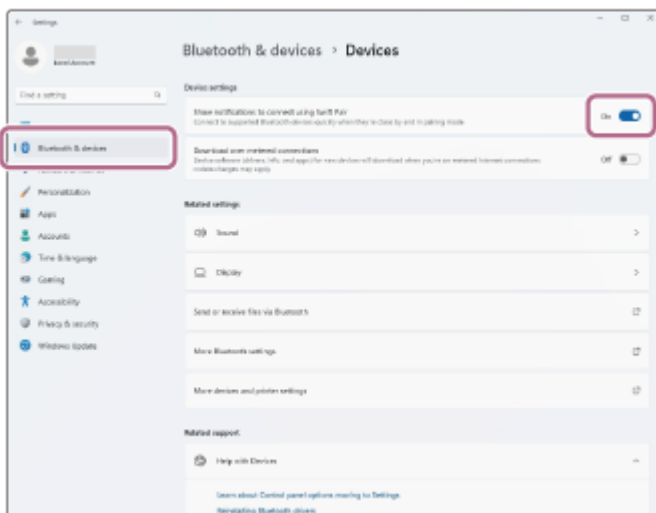

1 V slúchadlách spustíte režim párovania.

Slúchadlá pri prvom párovaní so zariadením po zakúpení alebo inicializácii (v slúchadlách sa nenachádzajú žiadne informácie o párovaní) zapnite. Slúchadlá sa automaticky prepnú do režimu párovania. V takom prípade pokračujte krokom č. 2.

Pri párovaní druhého a ďalšieho zariadenia Bluetooth (v slúchadlách už sú informácie o spárovaní s inými zariadeniami) podržte tlačidlo  (Bluetooth) (A) stlačené najmenej 5 sekúnd, aby ste manuálne vstúpili do režimu párovania.

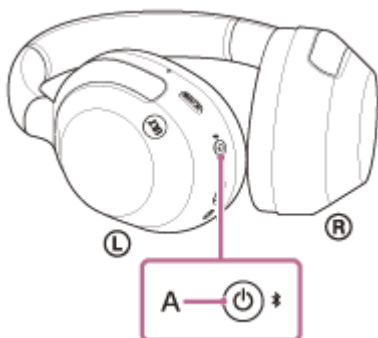

Indikátor (modrý) opakovane zabliká dvakrát po sebe. Zaznie hlasový oznam „Pairing“ (Párovanie).

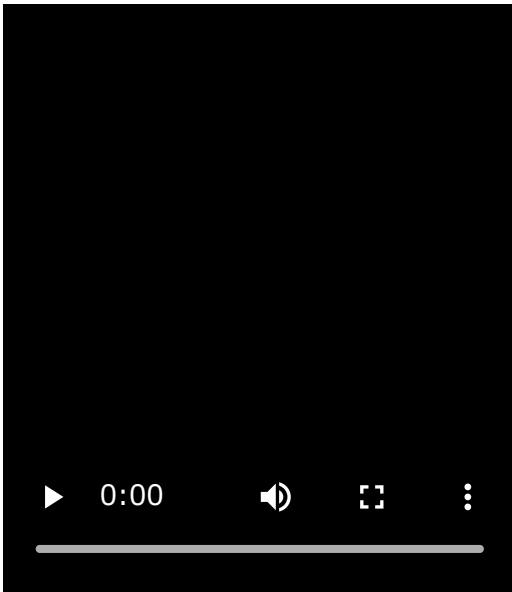

2 Ak je počítač v pohotovostnom režime (spánok) alebo v režime hibernácie, prebudte ho.

Ak chcete použiť funkciu Swift Pair, prejdite na krok 3.

Ak sa chcete pripojiť bez použitia funkcie Swift Pair, prejdite na krok 4 a pokračujte krokom 8.

3 (Ak ste v kroku 2 vybrali možnosť „Pripojenie pomocou funkcie Swift Pair“)

V kontextovej ponuke, ktorá sa zobrazí na obrazovke vášho počítača, vyberte možnosť [Connect].

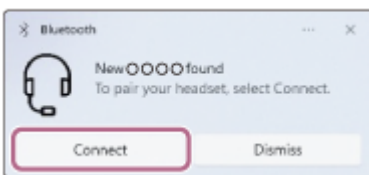

Vytvorí sa pripojenie.

Budete počuť zvuk upozornenia uvádzajúci, že pripojenie bolo vytvorené.

4 (Ak ste v kroku 2 vybrali možnosť „Pripojenie bez funkcie Swift Pair“)

Na obrazovke počítača kliknite na tlačidlo [Start] a potom na položku [Settings].

5 Kliknite na položku [Bluetooth & devices].

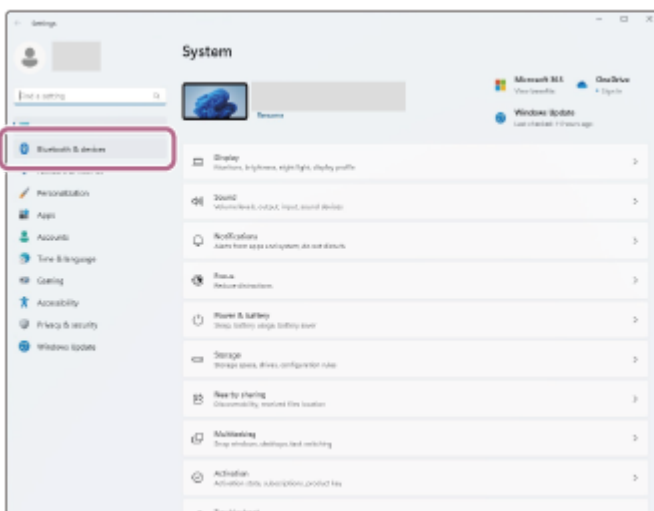

6 Kliknite na položku [Bluetooth].

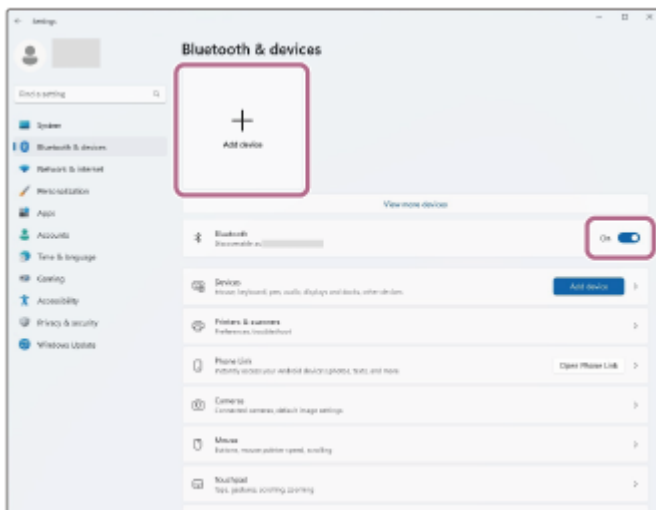

7 Kliknite na položku [Bluetooth].



8 Kliknite na položku [ULT WEAR].



Ak sa vyžaduje prístupový kód*, zadajte hodnotu „0000“.
Slúchadlá a počítač sa navzájom spárujú a prepoja.
Budete počuť zvuk upozornenia uvádzajúci, že pripojenie bolo vytvorené.

Ak sa neprepoja, pozrite si časť „[Pripojenie k spárovanému počítaču \(Windows 11\)](#)“.

Ak sa na obrazovke vášho počítača nezobrazí položka [ULT WEAR], skúste to znova od kroku 4.

* Prístupový kľúč sa môže nazývať „prístupový kód“, „kód PIN“, „číslo PIN“ alebo „heslo“.

Rada

- Činnosť opísaná vyššie je príklad. Bližšie podrobnosti nájdete v návode na používanie dodanom s počítačom.
- Ak chcete odstrániť všetky informácie o párovaní Bluetooth, pozrite si časť „[Inicializácia slúchadiel na obnovenie výrobných nastavení](#)“.

Poznámka

- Ak sa zariadenia do 5 minút nespárujú, režim párovania sa zruší. V takom prípade vypnite napájanie a znova začnite úkony od kroku 1.
- Spárované zariadenia Bluetooth už nie je potrebné znova párovať. Výnimkou sú tieto prípady:
 - Informácie o párovaní sa odstránia, napríklad po oprave a pod.
 - Pri spárovaní 9. zariadenia
Slúchadlá možno spárovať maximálne s 8 zariadeniami. Ak po spárovaní 8 zariadení spárujete nové zariadenie, informácie o registrácii zariadenia s najstarším časom pripojenia sa nahradia informáciami o novom zariadení.
 - Po odstránení informácií o párovaní so slúchadlami z pripojeného zariadenia Bluetooth.
 - Pri inicializácii slúchadiel
Odstránia sa všetky informácie o párovaní. V takom prípade odstráňte z pripojeného zariadenia informácie o párovaní so slúchadlami a potom ich spárujte znova.
- Slúchadlá možno spárovať s viacerými zariadeniami, ale hudbu možno prehrávať len z jedného spárovaného zariadenia súčasne.

Súvisiaca téma

- [Vytvorenie bezdrôtového pripojenia k zariadeniam Bluetooth](#)
- [Pripojenie k spárovanému počítaču \(Windows 11\)](#)
- [Počúvanie hudby zo zariadenia prostredníctvom pripojenia Bluetooth](#)
- [Videohovor vo vašom počítači](#)
- [Ukončenie pripojenia Bluetooth \(po skončení používania\)](#)
- [Inicializácia slúchadiel na obnovenie výrobných nastavení](#)

Bezdrôtové stereofónne slúchadlá s funkciou potlačenia hluku
ULT WEAR

Párovanie a pripájanie k počítaču (Windows 10)

Postup registrácie zariadenia, ktoré sa má pripojiť, sa nazýva „párovanie“. Najprv spárujte zariadenie, ktoré chcete používať so slúchadlami po prvýkrát.

Pred spustením operácie skontrolujte nasledovné:

- Počítač disponuje funkciou Bluetooth, ktorá podporuje pripojenia na prehrávanie hudby (A2DP).
- Ak v počítači používate aplikáciu na videohovory, váš počítač je vybavený funkciou Bluetooth, ktorá podporuje prepojenie hovorov (HFP/HSP).
- Počítač sa nachádza vo vzdialenosti do 1 m od slúchadiel.
- Slúchadlá sú dostatočne nabité.
- Máte k dispozícii návod na obsluhu pri použití s počítačom.
- V závislosti od používaného počítača môže byť potrebné zapnúť integrovaný adaptér Bluetooth. Ak nevíete, ako zapnúť adaptér Bluetooth alebo si nie ste istí, či má počítač integrovaný adaptér Bluetooth, prečítajte si návod na používanie dodaný s počítačom.
- Ak je verzia vášho operačného systému Windows 10 1803 alebo novšia, na uľahčenie párovania môžete použiť funkciu Swift Pair. Ak chcete použiť funkciu Swift Pair, kliknite na tlačidlo [Start] – [Settings] – [Devices] – [Bluetooth & other devices] – a zaškrtnite políčko [Show notifications to connect using Swift Pair].

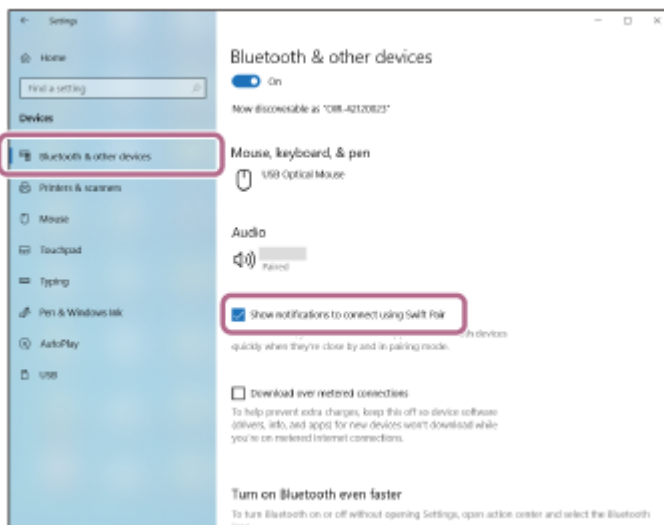

1 V slúchadlách spustíte režim párovania.

Slúchadlá pri prvom párovaní so zariadením po zakúpení alebo inicializácii (v slúchadlách sa nenachádzajú žiadne informácie o párovaní) zapnite. Slúchadlá sa automaticky prepnú do režimu párovania. V takom prípade pokračujte krokom č. 2.

Pri párovaní druhého a ďalšieho zariadenia Bluetooth (v slúchadlách už sú informácie o spárovaní s inými zariadeniami) podržte tlačidlo  (Bluetooth) (A) stlačené najmenej 5 sekúnd, aby ste manuálne vstúpili do režimu párovania.

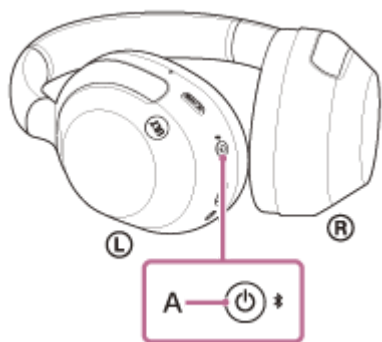

Indikátor (modrý) opakovane zabliká dvakrát po sebe. Zaznie hlasový oznam „Pairing“ (Párovanie).

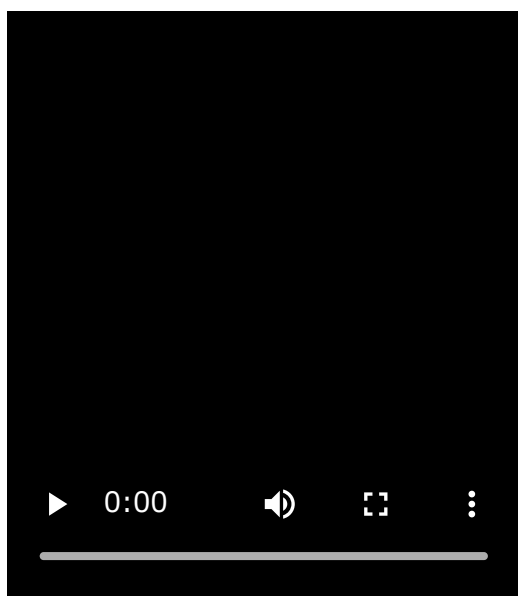

2 Ak je počítač v pohotovostnom režime (spánok) alebo v režime hibernácie, prebudte ho.

Ak chcete použiť funkciu Swift Pair, prejdite na krok 3.

Ak sa chcete pripojiť bez použitia funkcie Swift Pair, prejdite na krok 4 a pokračujte krokom 7.

3 (Ak ste v kroku 2 vybrali možnosť „Pripojenie pomocou funkcie Swift Pair“)

V kontextovej ponuke, ktorá sa zobrazí na obrazovke vášho počítača, vyberte možnosť [Connect].

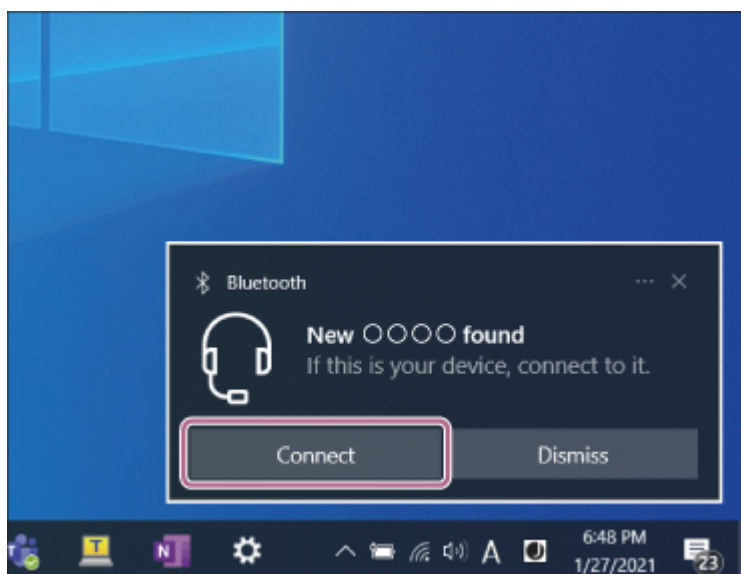

Vytvorí sa pripojenie.

Budete počuť zvuk upozornenia uvádzajúci, že pripojenie bolo vytvorené.

- 4 (Ak ste si v kroku 2 vybrali možnosť „Pripojenie bez funkcie Swift Pair“)
Na obrazovke počítača kliknite na tlačidlo [Start] a potom kliknite na položku [Settings] - [Devices].

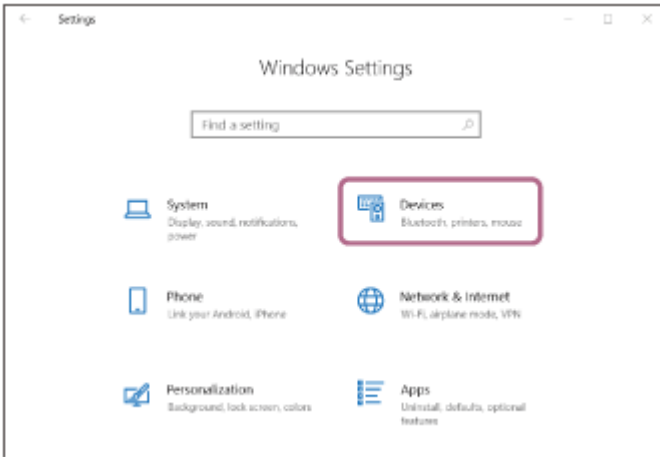

- 5 Kliknite na kartu [Bluetooth & other devices] a potom kliknutím na prepínač [Bluetooth] zapnite funkciu Bluetooth a kliknite na položku [Add Bluetooth or other device].

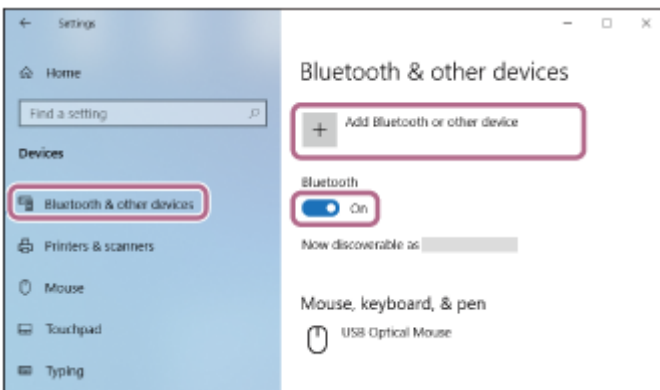

- 6 Kliknite na položku [Bluetooth].

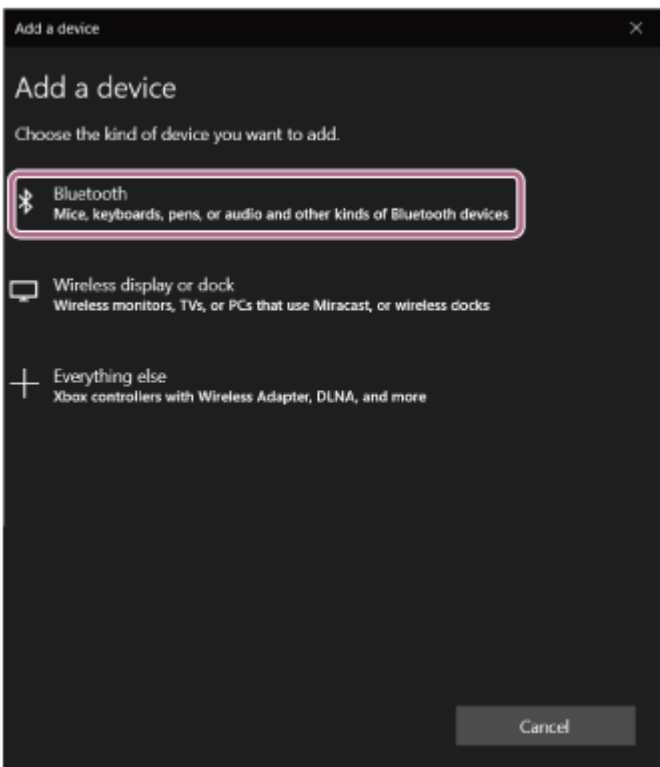

7 Kliknite na položku [ULT WEAR].

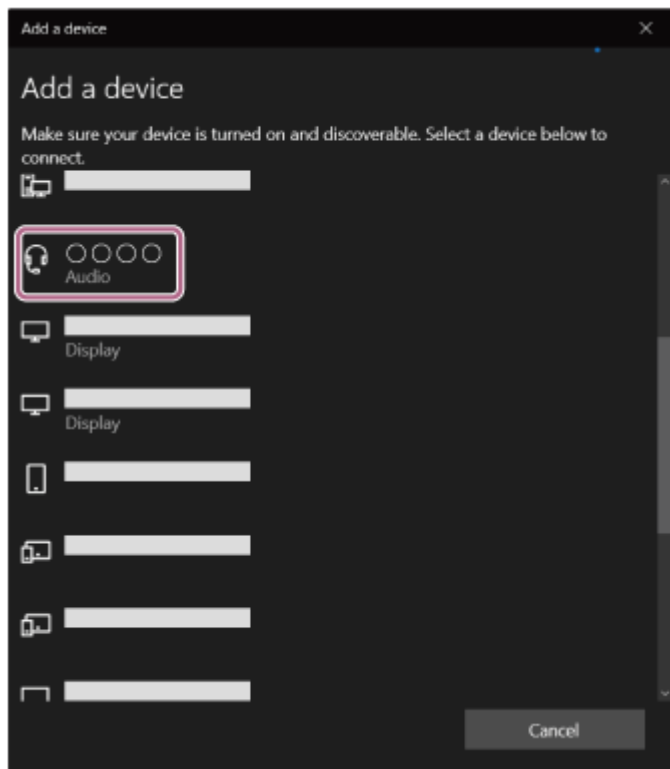

Ak sa vyžaduje prístupový kód*, zadajte hodnotu „0000“.

Slúchadlá a počítač sa navzájom spárujú a prepoja.

Budete počuť zvuk upozornenia uvádzajúci, že pripojenie bolo vytvorené.

Ak sa neprepoja, pozrite si časť „[Pripojenie k spárovanému počítaču \(Windows 10\)](#)“.

Ak sa na obrazovke vášho počítača nezobrazí položka [ULT WEAR], skúste to znova od kroku 4.

* Prístupový kľúč sa môže nazývať „prístupový kód“, „kód PIN“, „číslo PIN“ alebo „heslo“.

Rada

- Činnosť opísaná vyššie je príklad. Bližšie podrobnosti nájdete v návode na používanie dodanom s počítačom.
- Ak chcete odstrániť všetky informácie o párovaní Bluetooth, pozrite si časť „[Inicializácia slúchadiel na obnovenie výrobných nastavení](#)“.

Poznámka

- Ak sa zariadenia do 5 minút nespárujú, režim párovania sa zruší. V takom prípade vypnite napájanie a znova začnite úkony od kroku 1.
- Spárované zariadenia Bluetooth už nie je potrebné znova párovať. Výnimkou sú tieto prípady:
 - Informácie o párovaní sa odstránia, napríklad po oprave a pod.
 - Pri spárovaní 9. zariadenia
Slúchadlá možno spárovať maximálne s 8 zariadeniami. Ak po spárovaní 8 zariadení spárujete nové zariadenie, informácie o registrácii zariadenia s najstarším časom pripojenia sa nahradia informáciami o novom zariadení.
 - Po odstránení informácií o spárovaní so slúchadlami z pripojeného zariadenia Bluetooth.
 - Pri inicializácii slúchadiel
Odstránia sa všetky informácie o párovaní. V takom prípade odstráňte z pripojeného zariadenia informácie o párovaní so slúchadlami a potom ich spárujte znova.
- Slúchadlá možno spárovať s viacerými zariadeniami, ale hudbu možno prehrávať len z jedného spárovaného zariadenia súčasne.

- Vytvorenie bezdrôtového pripojenia k zariadeniam Bluetooth
- Pripojenie k spárovanému počítaču (Windows 10)
- Počúvanie hudby zo zariadenia prostredníctvom pripojenia Bluetooth
- Videohovor vo vašom počítači
- Ukončenie pripojenia Bluetooth (po skončení používania)
- Inicializácia slúchadiel na obnovenie výrobných nastavení

5-055-977-21(1) Copyright 2024 Sony Corporation

Bezdrôtové stereofónne slúchadlá s funkciou potlačenia hluku
ULT WEAR

Párovanie a pripájanie k počítaču (Mac)

Postup registrácie zariadenia, ktoré sa má pripojiť, sa nazýva „párovanie“. Najprv spárujte zariadenie, ktoré chcete používať so slúchadlami po prvýkrát.

Kompatibilné operačné systémy

macOS (verzia 11 alebo novšia)

Pred spustením operácie skontrolujte nasledovné:

- Počítač disponuje funkciou Bluetooth, ktorá podporuje pripojenia na prehrávanie hudby (A2DP).
- Ak v počítači používate aplikáciu na videohovory, váš počítač je vybavený funkciou Bluetooth, ktorá podporuje prepojenie hovorov (HFP/HSP).
- Počítač sa nachádza vo vzdialenosti do 1 m od slúchadiel.
- Slúchadlá sú dostatočne nabité.
- Máte k dispozícii návod na obsluhu pri použití s počítačom.
- V závislosti od používaného počítača môže byť potrebné zapnúť integrovaný adaptér Bluetooth. Ak neviete, ako zapnúť adaptér Bluetooth alebo si nie ste istí, či má počítač integrovaný adaptér Bluetooth, prečítajte si návod na používanie dodaný s počítačom.
- Zapnite reproduktor na počítači.
Ak je reproduktor počítača v režime  „OFF“ (Vyp.), zo slúchadiel nebude počuť žiaden zvuk.

Reproduktor počítača v režime ON (zap.)



1 V slúchadlách spustíte režim párovania.

Slúchadlá pri prvom párovaní so zariadením po zakúpení alebo inicializácii (v slúchadlách sa nenachádzajú žiadne informácie o párovaní) zapnite. Slúchadlá sa automaticky prepnú do režimu párovania. V takom prípade pokračujte krokom č. 2.

Pri párovaní druhého a ďalšieho zariadenia Bluetooth (v slúchadlách už sú informácie o spárovaní s inými zariadeniami) podržte tlačidlo  (Bluetooth) (A) stlačené najmenej 5 sekúnd, aby ste manuálne vstúpili do režimu párovania.

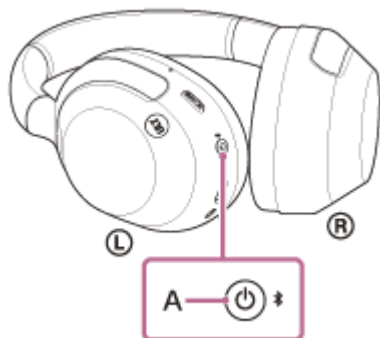

Indikátor (modrý) opakovane zabliká dvakrát po sebe. Zaznie hlasový oznam „Pairing“ (Párovanie).

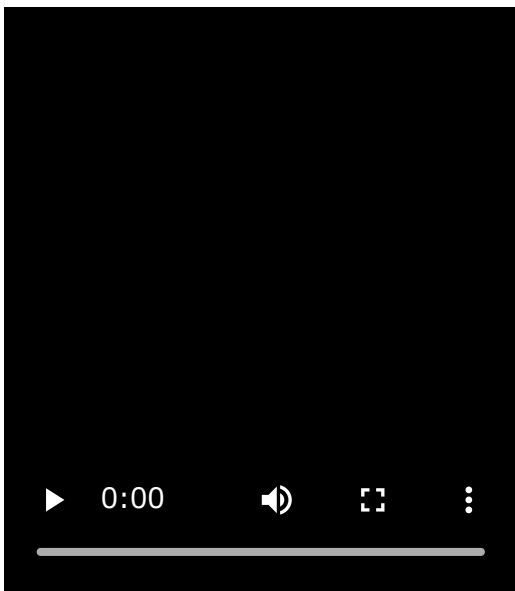

- 2 Ak je počítač v pohotovostnom režime (spánok) alebo v režime hibernácie, prebudte ho.
- 3 Vyberte položku [ (System Preferences)] - [Bluetooth] na paneli v spodnej časti obrazovky počítača.



- 4 Vyberte položku [ULT WEAR] na obrazovke [Bluetooth] a potom kliknite na položku [Connect].



Ak sa vyžaduje prístupový kód*, zadajte hodnotu „0000“.

Slúchadlá a počítač sa navzájom spárujú a prepoja.

Budete počuť zvuk upozornenia uvádzajúci, že pripojenie bolo vytvorené.

Ak sa neprepoja, pozrite si časť „[Pripojenie k spárovanému počítaču \(Mac\)](#)“.

Ak sa na obrazovke vášho počítača nezobrazí položka [ULT WEAR], skúste to znova od kroku 3.

* Prístupový kľúč sa môže nazývať „prístupový kód“, „kód PIN“, „číslo PIN“ alebo „heslo“.

Rada

- Činnosť opísaná vyššie je príklad. Bližšie podrobnosti nájdete v návode na používanie dodanom s počítačom.
- Ak chcete odstrániť všetky informácie o párovaní Bluetooth, pozrite si časť „[Inicializácia slúchadiel na obnovenie výrobných nastavení](#)“.

Poznámka

- Ak sa zariadenia do 5 minút nespárujú, režim párovania sa zruší. V takom prípade vypnite napájanie a znova začnite úkony od kroku 1.
- Spárované zariadenia Bluetooth už nie je potrebné znova párovať. Výnimkou sú tieto prípady:
 - Informácie o párovaní sa odstránia, napríklad po oprave a pod.
 - Pri spárovaní 9. zariadenia
Slúchadlá možno spárovať maximálne s 8 zariadeniami. Ak po spárovaní 8 zariadení spárujete nové zariadenie, informácie o registrácii zariadenia s najstarším časom pripojenia sa nahradia informáciami o novom zariadení.
 - Po odstránení informácií o spárovaní so slúchadlami z pripojeného zariadenia Bluetooth.
 - Pri inicializácii slúchadiel
Odstránia sa všetky informácie o párovaní. V takom prípade odstráňte z pripojeného zariadenia informácie o párovaní so slúchadlami a potom ich spárujte znova.
- Slúchadlá možno spárovať s viacerými zariadeniami, ale hudbu možno prehrávať len z jedného spárovaného zariadenia súčasne.

Súvisiaca téma

- [Vytvorenie bezdrôtového pripojenia k zariadeniam Bluetooth](#)
- [Pripojenie k spárovanému počítaču \(Mac\)](#)
- [Počúvanie hudby zo zariadenia prostredníctvom pripojenia Bluetooth](#)
- [Videohovor vo vašom počítači](#)
- [Ukončenie pripojenia Bluetooth \(po skončení používania\)](#)
- [Inicializácia slúchadiel na obnovenie výrobných nastavení](#)

Bezdrôtové stereofónne slúchadlá s funkciou potlačenia hluku
ULT WEAR

Pripojenie k spárovanému počítaču (Windows 11)

Pred spustením operácie skontrolujte nasledovné:

- V závislosti od používaného počítača môže byť potrebné zapnúť integrovaný adaptér Bluetooth. Ak nevíete, ako zapnúť adaptér Bluetooth alebo si nie ste istí, či má počítač integrovaný adaptér Bluetooth, prečítajte si návod na používanie dodaný s počítačom.

1 Ak je počítač v pohotovostnom režime (spánok) alebo v režime hibernácie, prebudte ho.

2 Zapnite slúchadlá.

Aspoň na 2 sekundy podržte stlačené tlačidlo  (napájanie) (A).

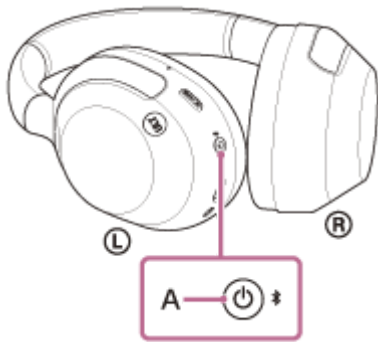

Budete počuť zvuk upozornenia uvádzajúci, že slúchadlá sú zapnuté.
Indikátor (modrý) naďalej bliká aj po zdvihnutí prsta z tlačidla.

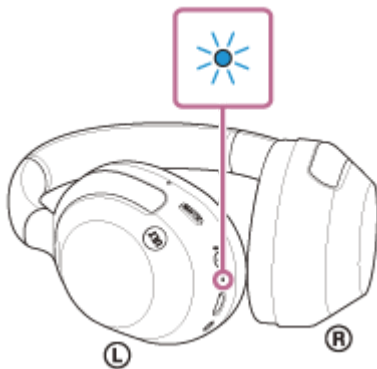

Ak sa slúchadlá automaticky pripojili k naposledy pripojenému zariadeniu, budete počuť zvuk upozornenia uvádzajúci, že pripojenie bolo vytvorené.

Skontrolujte stav pripojenia v počítači. Ak nie je pripojenie nadviazané, pokračujte krokom 3.

3 Na obrazovke počítača kliknite pravým tlačidlom myši na ikonu reproduktora na paneli s nástrojmi a potom vyberte položku [Sound settings].

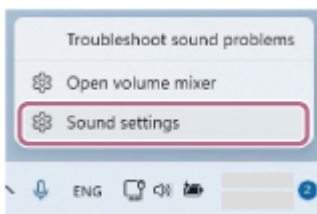

4 Na obrazovke [Sound] nastavte položku [Output] a [Input] na možnosť [ULT WEAR].

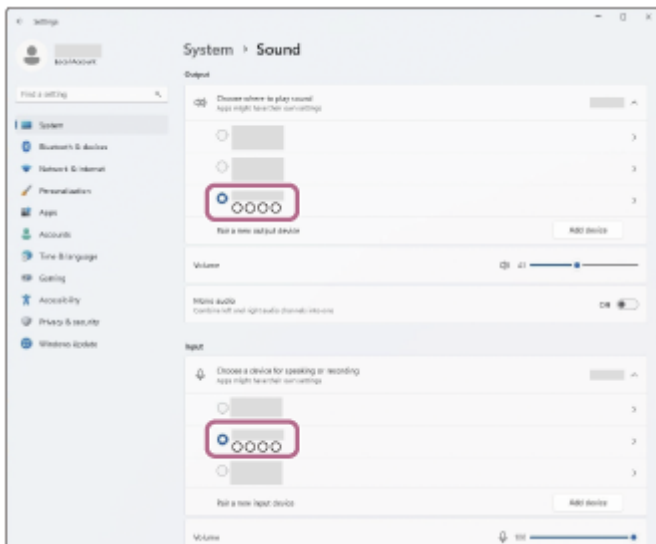

Vytvorí sa pripojenie.

Budete počuť zvuk upozornenia uvádzajúci, že pripojenie bolo vytvorené.

Ak sa pri možnostiach [Output] a [Input] nezobrazuje názov [ULT WEAR], prejdite na krok 5.

5 Kliknite na položku [More sound settings].

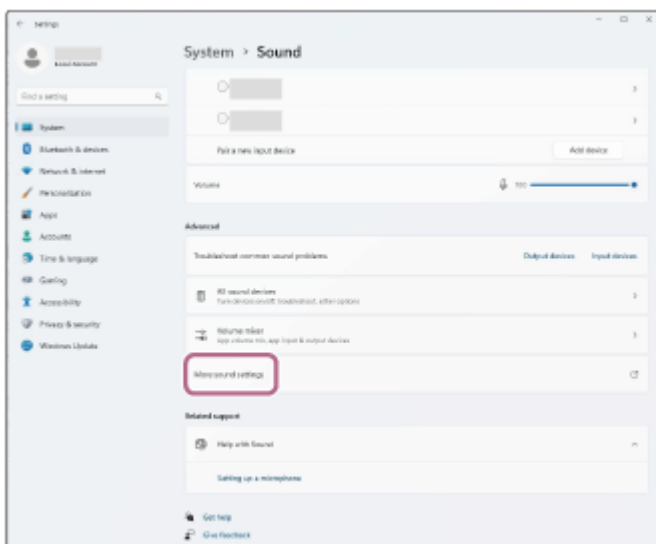

6 Na karte [Playback] na obrazovke [Sound] vyberte položku [ULT WEAR], kliknite na ňu pravým tlačidlom a zo zobrazenej ponuky vyberte možnosť [Connect].

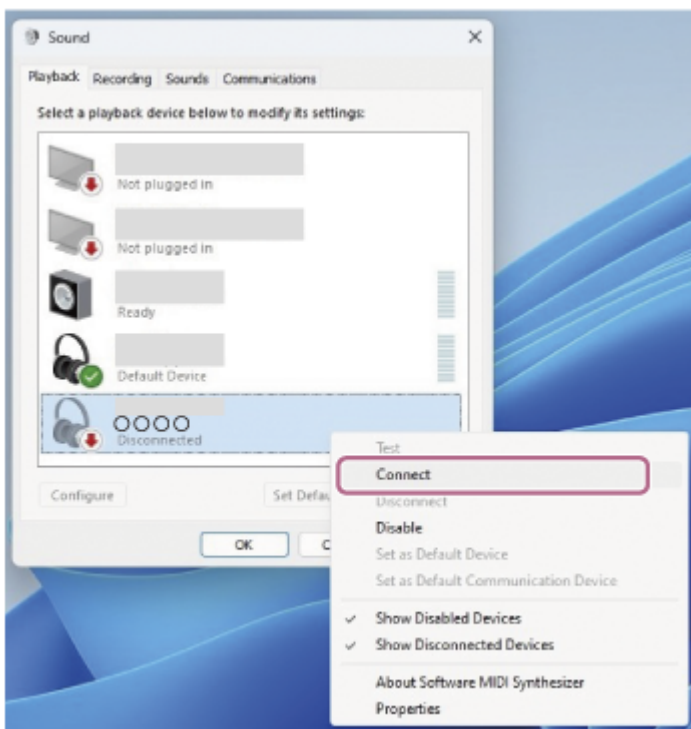

Vytvorí sa pripojenie.

Budete počuť zvuk upozornenia uvádzajúci, že pripojenie bolo vytvorené.

- 7** Na karte [Recording] vyberte položku [ULT WEAR], kliknite na ňu pravým tlačidlom a zo zobrazenej ponuky vyberte možnosť [Connect].

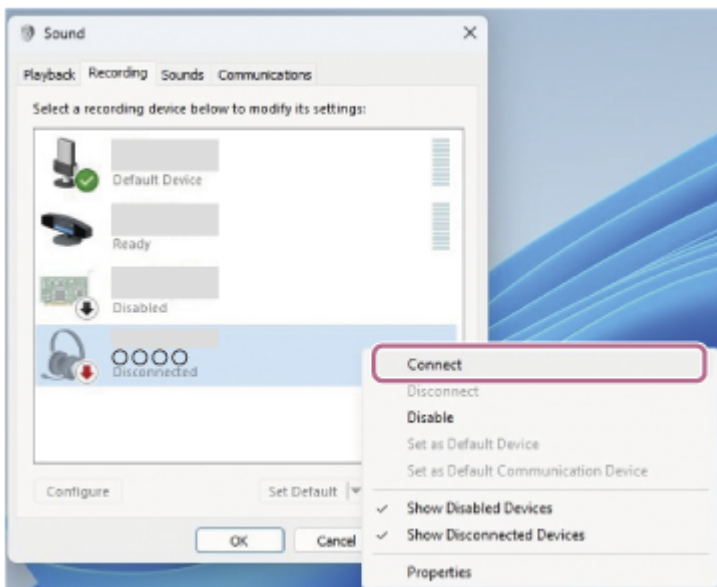

Rada

- Činnosť opísaná vyššie je príklad. Bližšie podrobnosti nájdete v návode na používanie dodanom s počítačom.

Poznámka

- Ak je kvalita zvuku pri prehrávaní hudby nízka, skontrolujte, či je vo vašom počítači dostupná funkcia A2DP, ktorá podporuje pripojenia na prehrávanie hudby. Bližšie podrobnosti nájdete v návode na používanie dodanom s počítačom.
- Ak sa naposledy pripojené zariadenie Bluetooth umiestni do blízkosti slúchadiel, slúchadlá sa môžu k zariadeniu pripojiť automaticky jednoduchým zapnutím slúchadiel. V takom prípade deaktivujte funkciu Bluetooth v naposledy pripojenom zariadení alebo vypnite napájanie.

- Ak sa počítač nedá pripojiť k slúchadlám, odstráňte informácie o párovaní slúchadiel z počítača a znova vykonajte párovanie. Informácie o ovládaní počítača nájdete v návode na používanie dodanom s počítačom.

Súvisiaca téma

- [Vytvorenie bezdrôtového pripojenia k zariadeniam Bluetooth](#)
- [Párovanie a pripájanie k počítaču \(Windows® 11\)](#)
- [Počúvanie hudby zo zariadenia prostredníctvom pripojenia Bluetooth](#)
- [Ukončenie pripojenia Bluetooth \(po skončení používania\)](#)

5-055-977-21(1) Copyright 2024 Sony Corporation

Bezdrôtové stereofónne slúchadlá s funkciou potlačenia hluku
ULT WEAR

Pripojenie k spárovanému počítaču (Windows 10)

Pred spustením operácie skontrolujte nasledovné:

- V závislosti od používaného počítača môže byť potrebné zapnúť integrovaný adaptér Bluetooth. Ak nevíete, ako zapnúť adaptér Bluetooth alebo si nie ste istí, či má počítač integrovaný adaptér Bluetooth, prečítajte si návod na používanie dodaný s počítačom.

1 Ak je počítač v pohotovostnom režime (spánok) alebo v režime hibernácie, prebudte ho.

2 Zapnite slúchadlá.

Aspoň na 2 sekundy podržte stlačené tlačidlo  (napájanie) (A).

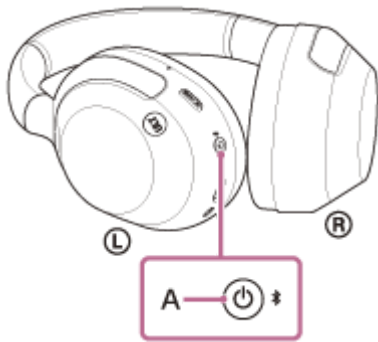

Budete počuť zvuk upozornenia uvádzajúci, že slúchadlá sú zapnuté.
Indikátor (modrý) naďalej bliká aj po zdvihnutí prsta z tlačidla.

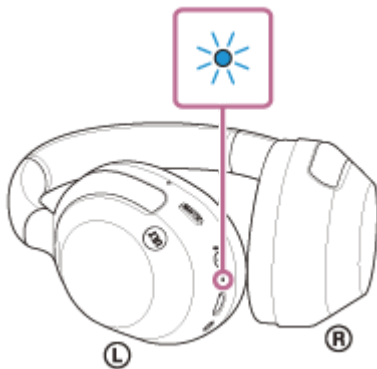

Ak sa slúchadlá automaticky pripojili k naposledy pripojenému zariadeniu, budete počuť zvuk upozornenia uvádzajúci, že pripojenie bolo vytvorené.

Skontrolujte stav pripojenia v počítači. Ak nie je pripojenie nadviazané, pokračujte krokom 3.

3 Na obrazovke počítača kliknite pravým tlačidlom myši na ikonu reproduktora na paneli s nástrojmi a potom vyberte položku [Open Sound settings].

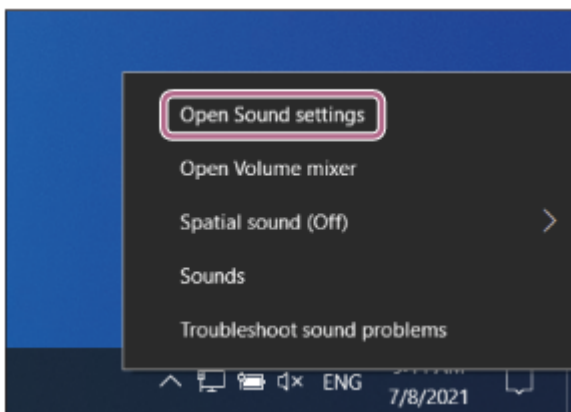

4 V rozbaľovacej ponuke [Choose your output device] vyberte možnosť [Headphones (ULT WEAR Stereo)].

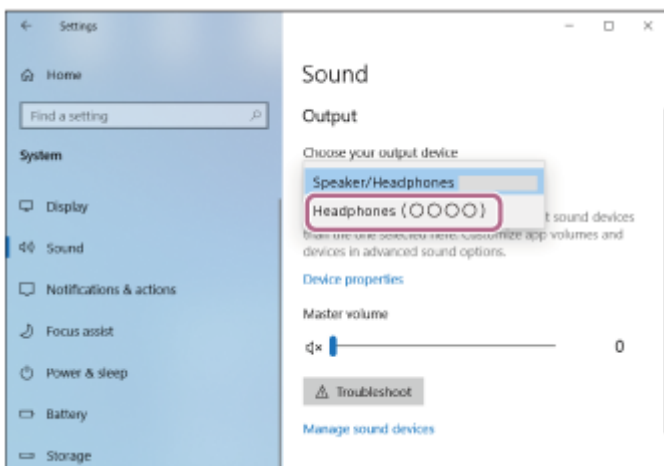

Budete počuť zvuk upozornenia uvádzajúci, že pripojenie bolo vytvorené.

Ak sa v rozbaľovacej ponuke nezobrazuje možnosť [Headphones(ULT WEAR Stereo)], pokračujte krokom 5.

5 Kliknite na možnosť [Sound Control Panel], pravým tlačidlom kliknite na kartu [Playback] na obrazovke [Sound] a skontrolujte políčko [Show Disconnected Devices].

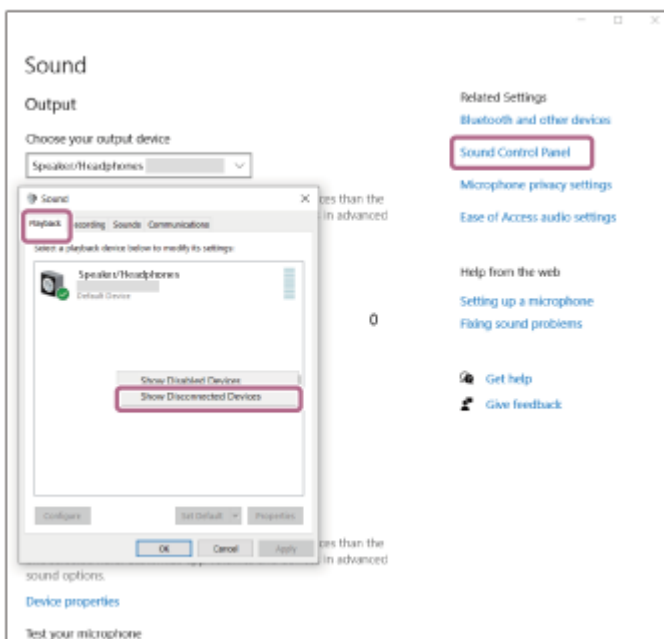

6 V zobrazenej ponuke vyberte položku [Connect].

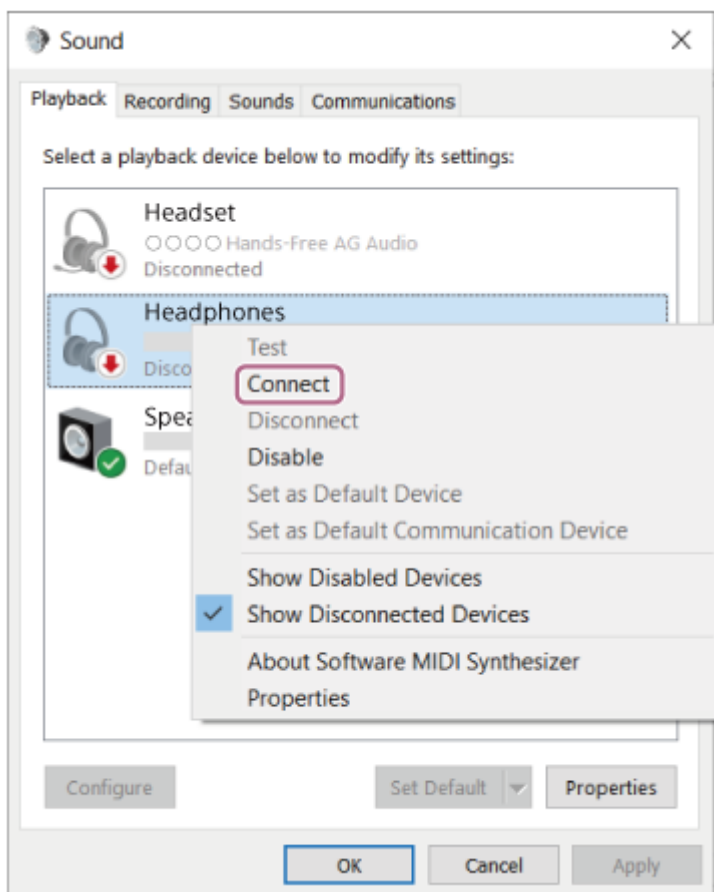

Budete počúť zvuk upozornenia uvádzajúci, že pripojenie bolo vytvorené.

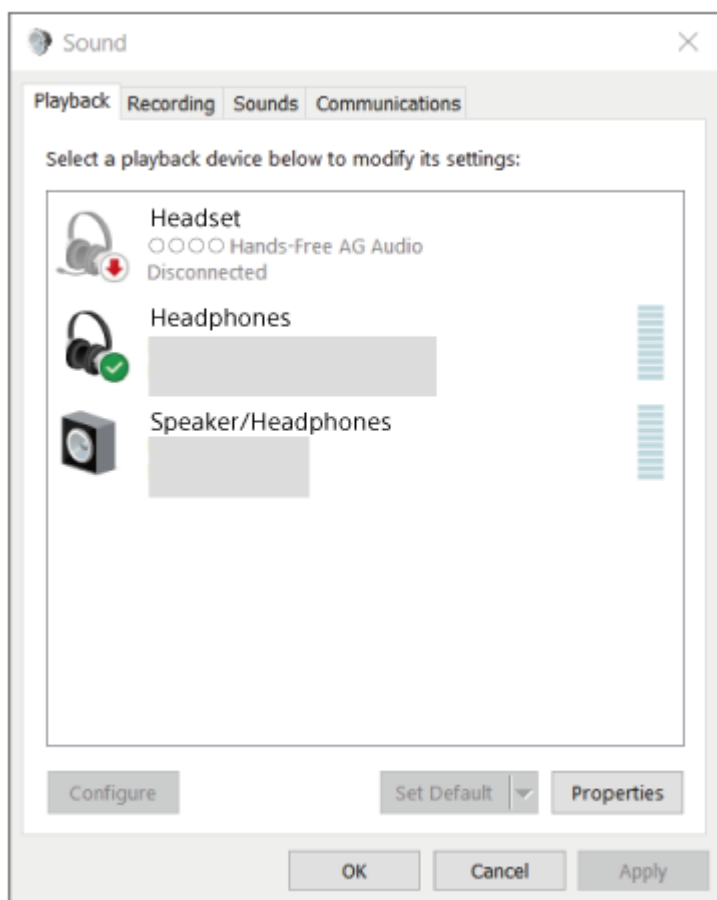

- Činnosť opísaná vyššie je príklad. Bližšie podrobnosti nájdete v návode na používanie dodanom s počítačom.

Poznámka

- Ak je kvalita zvuku pri prehrávaní hudby nízka, skontrolujte, či je vo vašom počítači dostupná funkcia A2DP, ktorá podporuje pripojenia na prehrávanie hudby. Bližšie podrobnosti nájdete v návode na používanie dodanom s počítačom.
- Ak sa naposledy pripojené zariadenie Bluetooth umiestni do blízkosti slúchadiel, slúchadlá sa môžu k zariadeniu pripojiť automaticky jednoduchým zapnutím slúchadiel. V takom prípade deaktivujte funkciu Bluetooth v naposledy pripojenom zariadení alebo vypnite napájanie.
- Ak sa počítač nedá pripojiť k slúchadlám, odstráňte informácie o párovaní slúchadiel z počítača a znova vykonajte párovanie. Informácie o ovládaní počítača nájdete v návode na používanie dodanom s počítačom.

Súvisiaca téma

- [Vytvorenie bezdrôtového pripojenia k zariadeniam Bluetooth](#)
- [Párovanie a pripájanie k počítaču \(Windows 10\)](#)
- [Počúvanie hudby zo zariadenia prostredníctvom pripojenia Bluetooth](#)
- [Ukončenie pripojenia Bluetooth \(po skončení používania\)](#)

5-055-977-21(1) Copyright 2024 Sony Corporation

Bezdrôtové stereofónne slúchadlá s funkciou potlačenia hluku
ULT WEAR

Pripojenie k spárovanému počítaču (Mac)

Kompatibilné operačné systémy

macOS (verzia 11 alebo novšia)

Pred spustením operácie skontrolujte nasledovné:

- V závislosti od používaného počítača môže byť potrebné zapnúť integrovaný adaptér Bluetooth. Ak neviete, ako zapnúť adaptér Bluetooth alebo si nie ste istí, či má počítač integrovaný adaptér Bluetooth, prečítajte si návod na používanie dodaný s počítačom.
- Zapnite reproduktor na počítači.
Ak je reproduktor počítača v režime  „OFF“ (Vyp.), zo slúchadiel nebude počuť žiaden zvuk.

Reproduktor počítača v režime ON (zap.)



1 Ak je počítač v pohotovostnom režime (spánok) alebo v režime hibernácie, prebudzte ho.

2 Zapnite slúchadlá.

Aspoň na 2 sekundy podržte stlačené tlačidlo  (napájanie) (A).

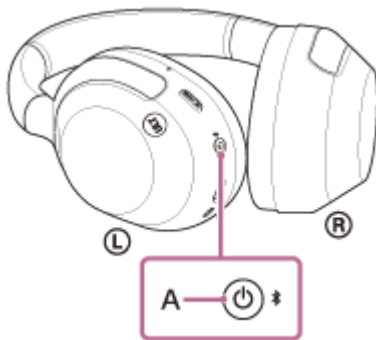

Budete počuť zvuk upozornenia uvádzajúci, že slúchadlá sú zapnuté.
Indikátor (modrý) naďalej bliká aj po zdvihnutí prsta z tlačidla.

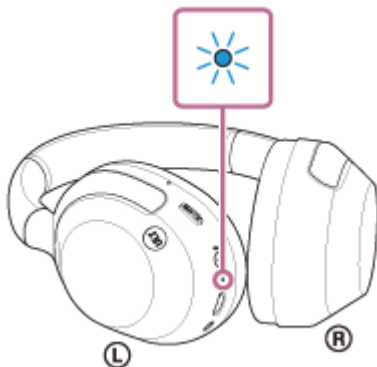

Ak sa slúchadlá automaticky pripojili k naposledy pripojenému zariadeniu, budete počuť zvuk upozornenia uvádzajúci, že pripojenie bolo vytvorené.

Skontrolujte stav pripojenia v počítači. Ak nie je pripojenie nadviazané, pokračujte krokom 3.

- 3 Vyberte položku [ (System Preferences)] - [Bluetooth] na paneli v spodnej časti obrazovky počítača.

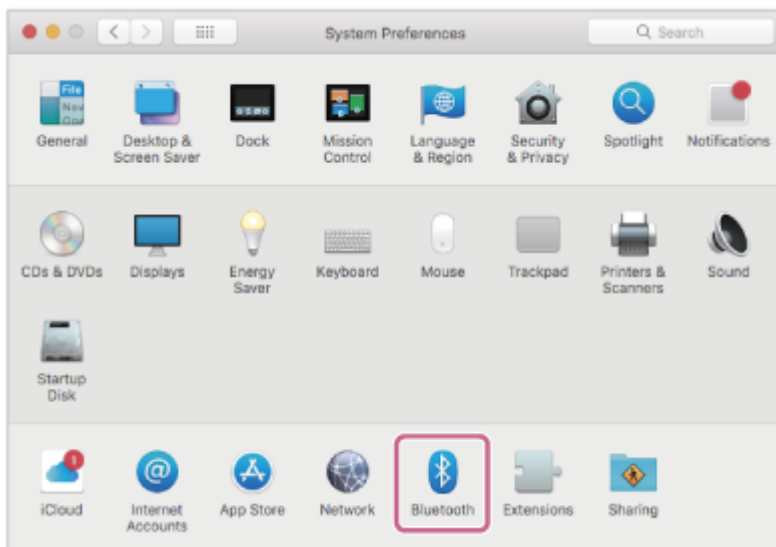

- 4 Držte tlačidlo Control na počítači, kliknite na položku [ULT WEAR] na obrazovke [Bluetooth] a z kontextovej ponuky vyberte položku [Connect].

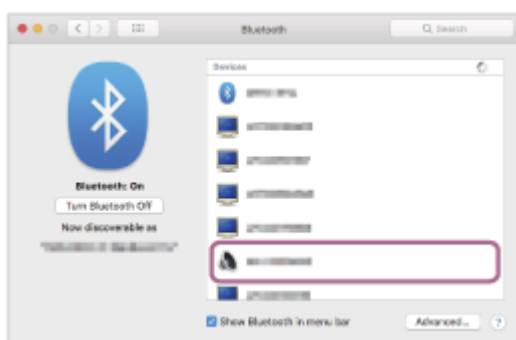

Vytvorí sa pripojenie. Budete počuť zvuk upozornenia uvádzajúci, že pripojenie bolo vytvorené.

Rada

- Činnosť opísaná vyššie je príklad. Bližšie podrobnosti nájdete v návode na používanie dodanom s počítačom.

Poznámka

- Ak je kvalita zvuku pri prehrávaní hudby nízka, skontrolujte, či je vo vašom počítači dostupná funkcia A2DP, ktorá podporuje pripojenia na prehrávanie hudby. Bližšie podrobnosti nájdete v návode na používanie dodanom s počítačom.
- Ak sa naposledy pripojené zariadenie Bluetooth umiestni do blízkosti slúchadiel, slúchadlá sa môžu k zariadeniu pripojiť automaticky jednoduchým zapnutím slúchadiel. V takom prípade deaktivujte funkciu Bluetooth v naposledy pripojenom zariadení alebo vypnite napájanie.
- Ak sa počítač nedá pripojiť k slúchadlám, odstráňte informácie o párovaní slúchadiel z počítača a znova vykonajte párovanie. Informácie o ovládaní počítača nájdete v návode na používanie dodanom s počítačom.

- Vytvorenie bezdrôtového pripojenia k zariadeniam Bluetooth
- Párovanie a pripájanie k počítaču (Mac)
- Počúvanie hudby zo zariadenia prostredníctvom pripojenia Bluetooth
- Ukončenie pripojenia Bluetooth (po skončení používania)

5-055-977-21(1) Copyright 2024 Sony Corporation

Bezdrôtové stereofónne slúchadlá s funkciou potlačenia hluku
ULT WEAR

Párovanie a pripojenie k zariadeniu Bluetooth

Postup registrácie zariadenia, ktoré sa má pripojiť, sa nazýva „párovanie“. Najprv spárujte zariadenie, ktoré chcete používať so slúchadlami po prvýkrát.

Pred spustením operácie skontrolujte nasledovné:

- Zariadenie Bluetooth sa nachádza vo vzdialenosti do 1 m od slúchadiel.
- Slúchadlá sú dostatočne nabité.
- Máte k dispozícii návod na používanie zariadenia Bluetooth.

1 V slúchadlách spustíte režim párovania.

Slúchadlá pri prvom párovaní so zariadením po zakúpení alebo inicializácii (v slúchadlách sa nenachádzajú žiadne informácie o párovaní) zapnite. Slúchadlá sa automaticky prepnú do režimu párovania. V takom prípade pokračujte krokom č. 2.

Pri párovaní druhého a ďalšieho zariadenia Bluetooth (v slúchadlách už sú informácie o spárovaní s inými zariadeniami) podržte tlačidlo  (Bluetooth) (A) stlačené najmenej 5 sekúnd, aby ste manuálne vstúpili do režimu párovania.

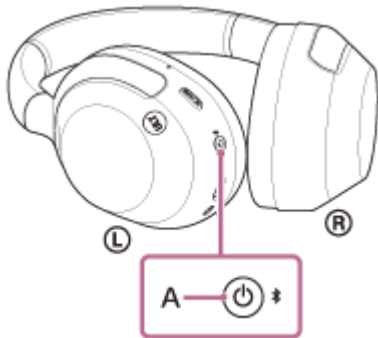

Indikátor (modrý) opakovane zabliká dvakrát po sebe. Zaznie hlasový oznam „Pairing“ (Párovanie).

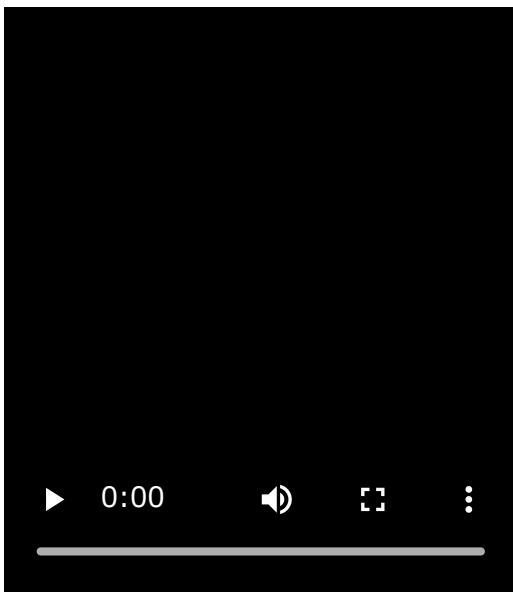

2 Vykonajte postup párovania v zariadení Bluetooth, aby sa tieto slúchadlá dali vyhľadať.

V zozname rozpoznaných zariadení na obrazovke zariadenia Bluetooth sa zobrazí položka [ULT WEAR].

Ak sa táto položka nezobrazí, zopakujte postup od kroku 1.

3 Na párovanie vyberte položku [ULT WEAR] na obrazovke zariadenia Bluetooth.

Ak sa vyžaduje prístupový kód *, zadajte hodnotu „0000“.

* Prístupový kľúč sa môže nazývať „prístupový kód“, „kód PIN“, „číslo PIN“ alebo „heslo“.

4 Vytvorte pripojenie Bluetooth zo zariadenia Bluetooth.

Niektoré zariadenia sa po dokončení párovania automaticky pripoja k slúchadlám.

Budete počuť zvuk upozornenia uvádzajúci, že pripojenie bolo vytvorené.

Ak sa nepripoja, pozrite si časť „[Pripojenie k spárovanému zariadeniu Bluetooth](#)“.

Rada

- Činnosť opísaná vyššie je príklad. Bližšie podrobnosti nájdete v návode na obsluhu dodanom so zariadením so systémom Bluetooth.
- Ak chcete odstrániť všetky informácie o párovaní Bluetooth, pozrite si časť „[Inicializácia slúchadiel na obnovenie výrobných nastavení](#)“.

Poznámka

- Ak sa zariadenia do 5 minút nespárujú, režim párovania sa zruší. V takom prípade vypnite napájanie a znova začnite úkony od kroku 1.
- Spárované zariadenia Bluetooth už nie je potrebné znova párovať. Výnimkou sú tieto prípady:
 - Informácie o párovaní sa odstránia, napríklad po oprave a pod.
 - Pri spárovaní 9. zariadenia
Slúchadlá možno spárovať maximálne s 8 zariadeniami. Ak po spárovaní 8 zariadení spárujete nové zariadenie, informácie o registrácii zariadenia s najstarším časom pripojenia sa nahradia informáciami o novom zariadení.
 - Po odstránení informácií o párovaní so slúchadlami z pripojeného zariadenia Bluetooth.
 - Pri inicializácii slúchadiel
Odstránia sa všetky informácie o párovaní. V takom prípade odstráňte z pripojeného zariadenia informácie o párovaní so slúchadlami a potom ich spárujte znova.
- Slúchadlá možno spárovať s viacerými zariadeniami, ale hudbu možno prehrávať len z jedného spárovaného zariadenia súčasne.

Súvisiaca téma

- [Vytvorenie bezdrôtového pripojenia k zariadeniam Bluetooth](#)
- [Pripojenie k spárovanému zariadeniu Bluetooth](#)
- [Počúvanie hudby zo zariadenia prostredníctvom pripojenia Bluetooth](#)
- [Ukončenie pripojenia Bluetooth \(po skončení používania\)](#)
- [Inicializácia slúchadiel na obnovenie výrobných nastavení](#)

Bezdrôtové stereofónne slúchadlá s funkciou potlačenia hluku
ULT WEAR

Pripojenie k spárovanému zariadeniu Bluetooth

1 Zapnite slúchadlá.

Aspoň na 2 sekundy podržte stlačené tlačidlo  (napájanie) (A).

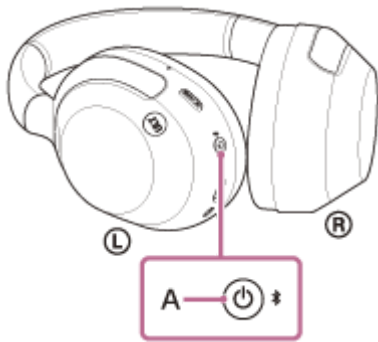

Budete počuť zvuk upozornenia uvádzajúci, že slúchadlá sú zapnuté.
Indikátor (modrý) naďalej bliká aj po zdvihnutí prsta z tlačidla.

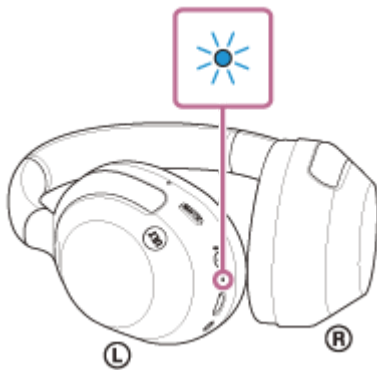

Ak sa slúchadlá automaticky pripojili k naposledy pripojenému zariadeniu, budete počuť zvuk upozornenia uvádzajúci, že pripojenie bolo vytvorené.

Skontrolujte stav pripojenia v Bluetoothzariadení. Ak nie je pripojenie nadviazané, pokračujte krokom 2.

2 Vytvorte pripojenie Bluetooth zo zariadenia Bluetooth.

Informácie o ovládaní zariadenia Bluetooth nájdete v návode na používanie dodanom so zariadením Bluetooth.
Po pripojení budete počuť zvuk upozornenia uvádzajúci, že pripojenie bolo vytvorené.

Rada

- Činnosť opísaná vyššie je príklad. Bližšie podrobnosti nájdete v návode na obsluhu dodanom so zariadením so systémom Bluetooth.

Poznámka

- Počas pripájania sa na pripájanom zariadení zobrazí buď hlásenie [ULT WEAR], hlásenie [LE_ULT WEAR], alebo sa zobrazia obe hlásenia. Ak sa zobrazia obe hlásenia alebo hlásenie [ULT WEAR], vyberte položku [ULT WEAR]; ak sa zobrazí hlásenie [LE_ULT WEAR], vyberte položku [LE_ULT WEAR].

- Ak sa naposledy pripojené zariadenie Bluetooth umiestni do blízkosti slúchadiel, slúchadlá sa môžu k zariadeniu pripojiť automaticky jednoduchým zapnutím slúchadiel. V takom prípade deaktivujte funkciu Bluetooth v naposledy pripojenom zariadení alebo vypnite napájanie.
- Ak sa zariadenie Bluetooth nedá pripojiť k slúchadlám, odstráňte informácie o párovaní slúchadiel zo zariadenia Bluetooth a znova vykonajte párovanie. Informácie o ovládaní zariadenia Bluetooth nájdete v návode na používanie dodanom so zariadením Bluetooth.

Súvisiaca téma

- [Vytvorenie bezdrôtového pripojenia k zariadeniam Bluetooth](#)
- [Párovanie a pripojenie k zariadeniu Bluetooth](#)
- [Počúvanie hudby zo zariadenia prostredníctvom pripojenia Bluetooth](#)
- [Ukončenie pripojenia Bluetooth \(po skončení používania\)](#)

5-055-977-21(1) Copyright 2024 Sony Corporation

Bezdrôtové stereofónne slúchadlá s funkciou potlačenia hluku
ULT WEAR

Súčasné pripojenie slúchadiel k 2 zariadeniam (viacbodové pripojenie)

Keď je funkcia [Connect to 2 devices simultaneously] zapnutá pomocou aplikácie „Sony | Headphones Connect“ možno slúchadlá pripojiť súčasne k 2 zariadeniam prostredníctvom pripojenia Bluetooth, čo vám umožní nasledujúce funkcie.

- Čakanie na prichádzajúci hovor pre 2 smartfóny
V slúchadlách môžete počúvať hudbu prehrávanú na jednom smartfóne, čakať na hovor prichádzajúci z oboch smartfónov a hovoriť, ak prijmete prichádzajúci hovor.

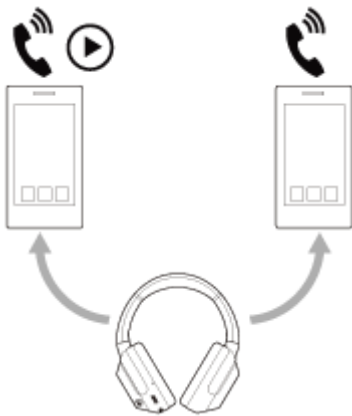

- Prepínanie prehrávania hudby medzi 2 zariadeniami
Prehrávanie hudby môžete prepínať z jedného zariadenia na druhé bez vykonania opätovného pripojenia Bluetooth.

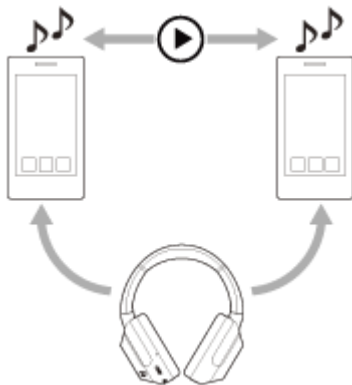

Pripojenie slúchadiel k 2 zariadeniam súčasne cez pripojenie Bluetooth

Pred pripojením si na jedno z týchto dvoch zariadení nainštalujte aplikáciu „Sony | Headphones Connect“.

- 1 Spárujte slúchadlá s 2 zariadeniami.
- 2 Ovládaním zo zariadenia, na ktorom je nainštalovaná aplikácia „Sony | Headphones Connect“, vytvorte pripojenie Bluetooth so slúchadlami.
- 3 Zapnite funkciu [Connect to 2 devices simultaneously] pomocou aplikácie „Sony | Headphones Connect“.
- 4 Vytvorte pripojenie Bluetooth k slúchadlám pomocou druhého zariadenia.

Keď sú medzi 2 zariadeniami a slúchadlami vytvorené prepojenia Bluetooth, je možné pripojiť ďalšie spárované zariadenie cez pripojenie Bluetooth.

Ak sa pokúsite vytvoriť pripojenie Bluetooth k slúchadlám z tretieho zariadenia, pripojenie Bluetooth k poslednému zariadeniu, ktoré prehrávalo hudbu, sa zachová a pripojenie Bluetooth k druhému zariadeniu bude ukončené. Následne sa vytvorí pripojenie Bluetooth medzi tretím zariadením a slúchadlami.

Prehrávanie hudby, keď sú slúchadlá pripojené k 2 zariadeniam cez pripojenie Bluetooth

- Pri prehrávaní hudby ovládaním zo slúchadiel sa prehráva hudba z posledného prehrávaného zariadenia. Ak chcete prehrávať hudbu z iného zariadenia, zastavte prehrávanie na zariadení, ktoré prehráva hudbu, a spustíte prehrávanie ovládaním z druhého zariadenia.
- Aj keď spustíte prehrávanie ovládaním z druhého zariadenia počas prehrávania hudby na prvom zariadení, zo slúchadiel budete aj naďalej počuť hudbu z prvého zariadenia. Ak v tomto stave zastavíte prehrávanie na prvom zariadení, môžete počúvať v slúchadlách hudbu z druhého zariadenia.

Hovory na telefóne pri pripojení slúchadiel k 2 zariadeniam cez pripojenie Bluetooth

- Keď sú slúchadlá pripojené k 2 smartfónom atď. cez pripojenie Bluetooth súčasne, budú obe zariadenia v pohotovostnom režime.
- Keď prichádza hovor na prvé zariadenie, v slúchadlách sa ozve vyzváňací tón. Keď príde hovor do druhého zariadenia počas telefonovania pomocou slúchadiel, budete počuť vyzváňací tón prostredníctvom druhého zariadenia. Ak ukončíte hovor na prvom zariadení, budete počuť vyzváňací tón druhého zariadenia v slúchadlách.

Poznámka

- Keď je zapnutá funkcia [Connect to 2 devices simultaneously] s aplikáciou „Sony | Headphones Connect“, funkciu LDAC nemožno používať. Kodek sa automaticky prepne na pripojenie AAC alebo SBC.

Súvisiaca téma

- [Možnosti aplikácie „Sony | Headphones Connect“](#)
- [Vytvorenie bezdrôtového pripojenia k zariadeniam Bluetooth](#)
- [Podporované kodeky](#)

Bezdrôtové stereofónne slúchadlá s funkciou potlačenia hluku
ULT WEAR

Používanie dodaného kábla slúchadiel

Ak slúchadlá používate na mieste, kde je obmedzené používanie zariadení s rozhraním Bluetooth, napríklad v lietadle, pripojením slúchadiel k zariadeniu pomocou dodaného kábla slúchadiel môžete zapnuté slúchadlá používať ako slúchadlá s funkciou potlačovania hluku.

1 Pomocou dodaného kábla slúchadiel pripojte prehrávacie zariadenie k vstupnému konektoru slúchadiel typu jack.

K pripájanému zariadeniu pripojte konektor typu L.

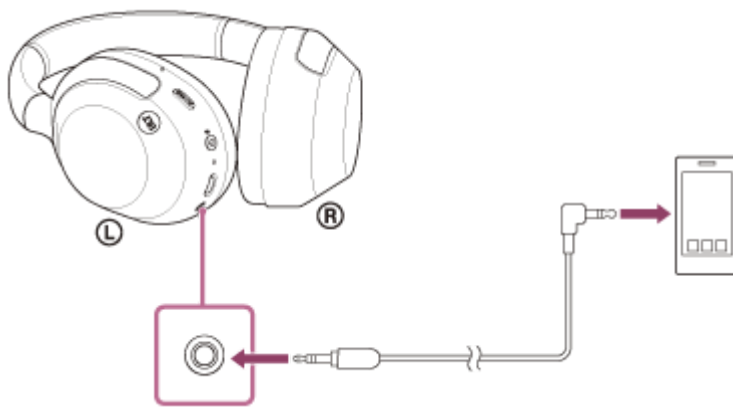

Rada

- Hudbu môžete počúvať, aj keď sú slúchadlá vypnuté. V takom prípade nebude možné používať funkciu potlačovania hluku a funkciu Bass Control (tlačidlo ULT).
- Ak chcete používať funkciu potlačovania hluku/režim okolitého zvuku, zapnite slúchadlá.
- Slúchadlá sa automaticky vypnú, ak odpojíte dodaný kábel slúchadiel, kým sú slúchadlá zapnuté.
- Pri prichádzajúcom hovore zaznie v slúchadlách tón zvonenia. Prijmite hovor pomocou smartfónu alebo mobilného telefónu a hovorte pomocou mikrofónu telefónu. Hlas telefonujúceho budete počuť v slúchadlách. Ak odpojíte kábel slúchadiel od smartfónu alebo mobilného telefónu, môžete rozprávať pomocou mikrofónu a reproduktora telefónu.

Poznámka

- Používajte iba dodaný kábel slúchadiel.
- Pri pripájaní musí konektor kábla zacvaknúť. Ak konektor nie je správne pripojený, nebudete počuť zvuk správne.
- Pri používaní kábla slúchadiel sa nedá používať funkcia Bluetooth.
- Pri používaní kábla slúchadiel sa nedá používať funkcia Bass Control (tlačidlo ULT).
- Režim rýchlej pozornosti môžete využívať, keď sú slúchadlá k zariadeniu pripojené pomocou dodaného kábla slúchadiel a so zapnutými slúchadlami. Vykonávať operácie, napríklad nastavovanie hlasitosti a prehratie/pozastavenie, môžete na prehrávacom zariadení. Keď sú slúchadlá vypnuté, nemôžete využívať režim rýchlej pozornosti.
- Tlačidlo NC/AMB (potlačovanie hluku/režim okolitého zvuku) nie je možné použiť, keď sú slúchadlá vypnuté.

Súvisiaca téma

- Používanie funkcie potlačovania hluku
- Vychutnajte si silný basový zvuk (tlačidlo ULT)
- Počúvanie okolitého zvuku počas prehrávania hudby (režim okolitého zvuku)
- Rýchle počúvanie okolitého zvuku (režim rýchlej pozornosti)

5-055-977-21(1) Copyright 2024 Sony Corporation

Bezdrôtové stereofónne slúchadlá s funkciou potlačenia hluku
ULT WEAR

Počúvanie hudby zo zariadenia prostredníctvom pripojenia Bluetooth

Ak vaše zariadenie Bluetooth podporuje nasledujúce profily, môžete počúvať hudbu a ovládať zariadenie pomocou slúchadiel cez pripojenie Bluetooth.

- A2DP (Advanced Audio Distribution Profile)
Môžete bezdrôtovo počúvať hudbu vo vysokej kvalite.
- AVRCP (Audio Video Remote Control Profile)
Môžete upraviť hlasitosť atď.

Ovládanie sa môže líšiť v závislosti od zariadenia Bluetooth. Prečítajte si návod na obsluhu dodaný so zariadením so systémom Bluetooth.

1 Pripojte slúchadlá k zariadeniu Bluetooth.

2 Nasad'te si slúchadlá na uši.

Pozrite si časť „Nosenie slúchadiel“, kde zistíte, ako nosiť slúchadlá na ušiach.

3 Spustíte prehrávanie v zariadení Bluetooth a nastavíte hlasitosť na strednú úroveň.

4 Ovládajte hlasitosť pomocou ovládacieho panela s dotykovým snímačom na slúchadlách.

- Zvýšenie hlasitosti: Opakovane ťahajte prstom nahor, kým hlasitosť nedosiahne požadovanú úroveň.

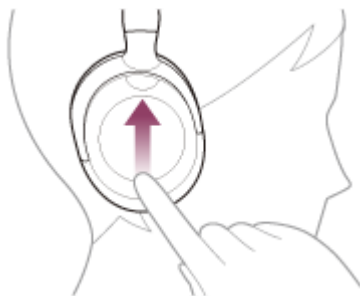

- Zníženie hlasitosti: Opakovane ťahajte prstom nadol, kým hlasitosť nedosiahne požadovanú úroveň.



- Meniť hlasitosť plynule: Prstom potiahnite nahor alebo nadol a podržte. Uvoľnite pri požadovanej úrovni hlasitosti.

Keď hlasitosť dosiahne maximálnu alebo minimálnu úroveň, zaznie výstražný signál.

Rada

- Slúchadlá podporujú ochranu obsahu SCMS-T. Hudbu a iný audio obsah môžete cez slúchadlá počúvať zo zariadenia, napríklad mobilného telefónu alebo prenosného televízora, podporujúceho ochranu obsahu SCMS-T.
- V závislosti od zariadenia Bluetooth môže byť potrebná úprava hlasitosti alebo nastavenie zvukového výstupu v zariadení.
- Hlasitosť slúchadiel pri hovoroch a prehrávaní hudby možno upraviť nezávisle od seba. Aj keď počas prehrávania hudby zmeníte hlasitosť, hlasitosť hovoru sa nezmení.

Poznámka

- V prípade nevhodných podmienok na komunikáciu môže zariadenie Bluetooth nesprávne reagovať na ovládanie zo slúchadiel.

Súvisiaca téma

- [Vytvorenie bezdrôtového pripojenia k zariadeniam Bluetooth](#)
- [Ovládanie zvukového zariadenia \(pripojenie Bluetooth\)](#)
- [Používanie funkcie potlačovania hluku](#)

Bezdrôtové stereofónne slúchadlá s funkciou potlačenia hluku
ULT WEAR

Ovládanie zvukového zariadenia (pripojenie Bluetooth)

Ak zariadenie Bluetooth podporuje funkciu ovládania zariadenia (kompatibilný profil: AVRCP), k dispozícii budú nasledujúce operácie. Dostupné funkcie sa môžu líšiť v závislosti od zariadenia Bluetooth, preto si prečítajte návod na použitie dodávaný so zariadením.

Na vykonanie nasledujúcich operácií môžete použiť dotykový snímač na ovládacom paneli.

- Prehratie/pozastavenie: Dvakrát rýchlo ťuknite (v intervale približne 0,4 sekundy) na ovládací panel s dotykovým snímačom.

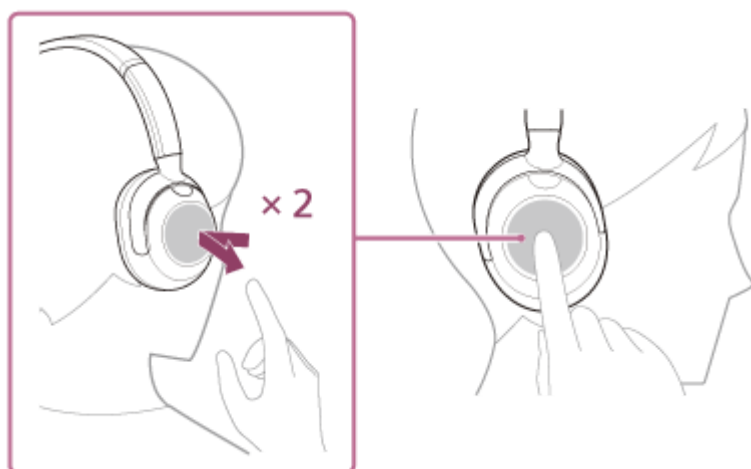

- Prechod na začiatok nasledujúcej skladby: Potiahnite prstom dopredu a uvoľnite.



- Prechod na začiatok predchádzajúcej skladby (alebo prehrávanej skladby): Potiahnite prstom dozadu a uvoľnite.

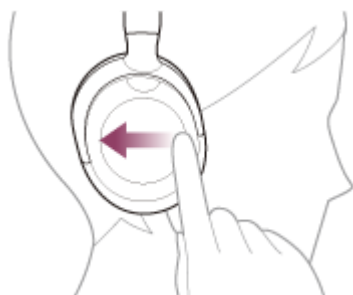

- Rýchly posun dopredu: Potiahnite prstom dopredu a podržte. (Chvíľu trvá, kým sa rýchle posúvanie dopredu začne.) Uvoľnite na požadovanom mieste prehrávania.

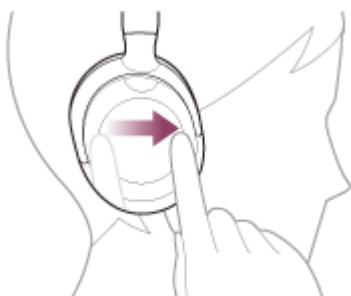

- Rýchly posun dozadu: Potiahnite prstom dozadu a podržte. (Chvíľu trvá, kým sa rýchle posúvanie dozadu začne.) Uvoľnite na požadovanom mieste prehrávania.



- Zvýšenie hlasitosti: Opakovane ťahajte prstom nahor, kým hlasitosť nedosiahne požadovanú úroveň.



- Zníženie hlasitosti: Opakovane ťahajte prstom nadol, kým hlasitosť nedosiahne požadovanú úroveň.



- Meniť hlasitosť plynule: Prstom potiahnite nahor alebo nadol a podržte. Uvoľnite pri požadovanej úrovni hlasitosti.

Poznámka

- V prípade nevhodných podmienok na komunikáciu môže zariadenie Bluetooth nesprávne reagovať na ovládanie zo slúchadiel.
- Dostupné funkcie sa môžu líšiť v závislosti od pripojeného zariadenia, hudobného softvéru alebo použitej aplikácie. V niektorých prípadoch môže fungovať inak alebo nemusí fungovať, a to aj keď vykonáte vyššie uvedené operácie.

Bezdrôtové stereofónne slúchadlá s funkciou potlačenia hluku
ULT WEAR

Ukončenie pripojenia Bluetooth (po skončení používania)

1 Zrušte pripojenie Bluetooth obsluhou zariadenia Bluetooth.

Budete počuť zvuk upozornenia.

2 Vypnite slúchadlá.

Budete počuť zvuk upozornenia.

Rada

- Keď sa dokončí prehrávanie hudby, pripojenie Bluetooth sa v závislosti od zariadenia Bluetooth môže ukončiť automaticky.

Súvisiaca téma

- [Vypnutie slúchadiel](#)

Bezdrôtové stereofónne slúchadlá s funkciou potlačenia hluku
ULT WEAR

Informácie o funkcii 360 Reality Audio

Čo je 360 Reality Audio?

Funkcia 360 Reality Audio predstavuje nový hudobný zážitok s využitím trojrozmernej zvukovej technológie 360 spoločnosti Sony.

Zahŕňa informácie o polohe každého zdroja zvuku, ako sú vokály, zbor či hudobné nástroje, a umiestňuje ich do guľovitého priestoru.

Poslucháči tak môžu zažiť trojrozmerné zvukové pole, ako keby boli na živom hudobnom predstavení.

Podmienky používania

Stiahnite si a použite (platenú) aplikáciu na streamovanie hudby, ktorá podporuje funkciu 360 Reality Audio v zariadení so systémom iOS alebo Android, ako je smartfón.

Optimalizáciou zvukového poľa a akustickej funkcie slúchadiel pomocou aplikácie „Sony | Headphones Connect“ môžete dosiahnuť realistické vnímanie zvuku.

Podrobné informácie o funkcii 360 Reality Audio nájdete na nasledujúcej adrese URL.

<https://www.sony.net/360RA/>

Poznámka

- Služba nie je dostupná v určitých krajinách a regiónoch.

Bezdrôtové stereofónne slúchadlá s funkciou potlačenia hluku
ULT WEAR

Čo je potlačovanie hluku?

Funkcia potlačovania hluku vytvára proti externým zvukom okolia (ako je hluk vo vozidlách alebo hluk od interiérovej klimatizácie) zvuk v protifáze na eliminovanie vnímania hluku okolia jeho potlačením.

Poznámka

- V závislosti od typu hluku alebo ak sa slúchadlá používajú vo veľmi tichom prostredí, je možné, že si účinok potlačovania hluku nevšimnete alebo si všimnete zvýšenie hlasitosti určitého hluku.
- Keď používate slúchadlá, v závislosti od toho, ako slúchadlá nosíte, môže byť účinok potlačovania hluku slabší alebo môže byť počuť pískanie (spätná väzba). V takomto prípade slúchadlá zložte a znova si ich nasadzte.
- Funkcia potlačovania hluku je účinná najmä na hluk v nízkofrekvenčnom pásme, aký vydávajú napríklad vozidlá a klimatizácia. Aj keď je hluk potlačený, nie je úplne eliminovaný.
- Pri používaní slúchadiel v aute alebo v autobuse môže byť v závislosti od podmienok v doprave počuť hluk.
- Mobilné telefóny môžu spôsobovať rušenie a hluk. V takom prípade posuňte slúchadlá ďalej od mobilného telefónu.
- Nezakrývajte mikrofón na hovory (A) na ľavom slúchadle a mikrofóny s funkciou potlačovania hluku (B) na ľavom a pravom slúchadle rukou a pod. Ak sú zakryté, účinok potlačovania hluku alebo režimu okolitého zvuku nemusí byť dosiahnutý alebo môže zaznieť pískanie (zvuk spätnej väzby). V takýchto prípadoch odkryte ľavý a pravý mikrofón.

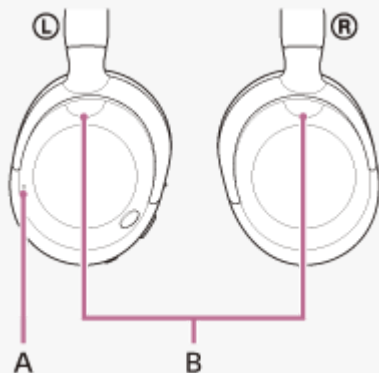

Podrobné informácie o používaní funkcie potlačovania hluku nájdete v nasledujúcej Súvisiacej téme.

Súvisiaca téma

- [Používanie funkcie potlačovania hluku](#)

Bezdrôtové stereofónne slúchadlá s funkciou potlačenia hluku
ULT WEAR

Používanie funkcie potlačovania hluku

Ak zapnete funkciu potlačovania hluku, môžete si vychutnávať hudbu bez rušenia okolitým hlukom.

1 Zapnite slúchadlá.

Budete počuť zvuk upozornenia uvádzajúci, že slúchadlá sú zapnuté.
Keď slúchadlá použivate prvýkrát po ich zakúpení alebo po ich inicializácii, funkcia potlačovania hluku sa zapne automaticky, keď zapnete slúchadlá. Od tohto momentu sa zachovávajú všetky zmeny nastavení.

2 Ak chcete zmeniť nastavenia funkcie potlačovania hluku, stlačte tlačidlo NC/AMB (potlačovanie hluku/režim okolitého zvuku) (A).

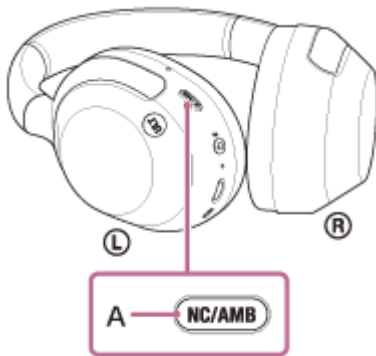

Každým ťuknutím tlačidla sa funkcia zmení nasledovne.

Režim okolitého zvuku: ZAP.

Budete počuť zvuk upozornenia.



Funkcia potlačenia hluku: ZAP.

Budete počuť zvuk upozornenia.

Video s pokynmi

Pozrite si video a zistíte, ako používať funkciu potlačovania hluku (zvuková nahrávka s vysvetlením nie je k dispozícii).

https://rd1.sony.net/help/mdr/mov0068/h_zz/

Rada

- Ak pripojíte dodaný kábel pre slúchadlá počas používania funkcie potlačovania hluku pomocou pripojenia Bluetooth, funkcia Bluetooth sa vypne, ale funkciu potlačovania hluku môžete využívať aj naďalej.
- Ak používate slúchadlá s mikrofónom ako obyčajné slúchadlá, vypnite slúchadlá s mikrofónom a použite dodaný kábel slúchadiel.
- Nastavenie funkcie potlačovania hluku a režim okolitého zvuku môžete zmeniť aj pomocou aplikácie Sony | Headphones Connect.
- V aplikácii „Sony | Headphones Connect“ si môžete vybrať jednu z nasledujúcich možností a nastaviť, ako sa budú funkcie meniť pri stláčaní tlačidla NC/AMB (potlačovanie hluku/režim okolitého zvuku).
 - Funkcia potlačenia hluku: ZAP. ➡ Režim okolitého zvuku: ZAP. ➡ Funkcia potlačenia hluku: VYP./Režim okolitého zvuku: VYP.

- Funkcia potlačenia hluku: ZAP. ➡ Režim okolitého zvuku: ZAP.
- Režim okolitého zvuku: ZAP. ➡ Funkcia potlačenia hluku: VYP./Režim okolitého zvuku: VYP.
- Funkcia potlačenia hluku: ZAP. ➡ Funkcia potlačenia hluku: VYP./Režim okolitého zvuku: VYP.

Súvisiaca téma

- [Hlasové pokyny](#)
- [Zapnutie slúchadiel](#)
- [Čo je potlačovanie hluku?](#)
- [Počúvanie okolitého zvuku počas prehrávania hudby \(režim okolitého zvuku\)](#)
- [Možnosti aplikácie „Sony | Headphones Connect“](#)

5-055-977-21(1) Copyright 2024 Sony Corporation

Bezdrôtové stereofónne slúchadlá s funkciou potlačenia hluku
ULT WEAR

Počúvanie okolitého zvuku počas prehrávania hudby (režim okolitého zvuku)

Mikrofóny v ľavom a pravom slúchadle uľahčujú vnímanie okolitého zvuku. Môžete vnímať okolité zvuky a zároveň si vychutnávať hudbu.

1 Zapnite slúchadlá.

Budete počuť zvuk upozornenia uvádzajúci, že slúchadlá sú zapnuté.
Keď slúchadlá používate prvýkrát po ich zakúpení alebo po ich inicializácii, funkcia potlačovania hluku sa zapne automaticky, keď zapnete slúchadlá. Od tohto momentu sa zachovávajú všetky zmeny nastavení.

2 Na prepnutie na režim okolitého zvuku stlačte tlačidlo NC/AMB (potlačovanie hluku/režim okolitého zvuku) (A).

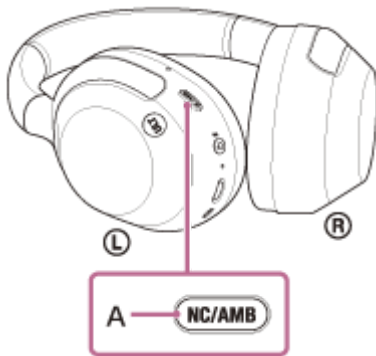

Každým ťuknutím tlačidla sa funkcia zmení nasledovne.
Funkcia potlačovania hluku: ZAP.
Budete počuť zvuk upozornenia.



Režim okolitého zvuku: ZAP.
Budete počuť zvuk upozornenia.

Video s pokynmi

Pozrite si video a zistite, ako používať režim okolitého zvuku (zvuková nahrávka s vysvetlením nie je k dispozícii).
https://rd1.sony.net/help/mdr/mov0068/h_zz/

Rada

- Nastavenia pre režim okolitého zvuku zmenené pomocou aplikácie „Sony | Headphones Connect“ sa uložia v slúchadlách. Keď zmeníte nastavenia, hudbu môžete počúvať s uloženými nastaveniami zapnutým režimom okolitého zvuku aj v prípade, ak slúchadlá pripojíte k iným zariadeniam bez nainštalovanej aplikácie „Sony | Headphones Connect“.
- V aplikácii „Sony | Headphones Connect“ si môžete vybrať jednu z nasledujúcich možností a nastaviť, ako sa budú funkcie meniť pri stlačení tlačidla NC/AMB (potlačovanie hluku/režim okolitého zvuku).
 - Funkcia potlačenia hluku: ZAP. ➔ Režim okolitého zvuku: ZAP. ➔ Funkcia potlačenia hluku: VYP./Režim okolitého zvuku: VYP.
 - Funkcia potlačenia hluku: ZAP. ➔ Režim okolitého zvuku: ZAP.
 - Režim okolitého zvuku: ZAP. ➔ Funkcia potlačenia hluku: VYP./Režim okolitého zvuku: VYP.

Poznámka

- V závislosti od podmienok okolia a typu/hlasitosti prehrávaného zvuku nemusí byť okolité zvuky počuť, aj keď používate režim okolitého zvuku. Slúchadlá nepoužívajte na miestach, kde by mohlo byť nebezpečné, ak by ste nepočuli okolitý zvuk, napríklad na ceste s vozidlami a bicyklami.
- Ak nemáte slúchadlá správne nasadené na ušiach, režim okolitého zvuku nemusí fungovať správne. Nasadte si slúchadlá správne.
- Ak je zapnutý režim okolitého zvuku, hluk vetra sa môže v závislosti od okolitého prostredia zvýšiť. V takom prípade zrušte režim zvýraznenia hlasu v aplikácii „Sony | Headphones Connect“. Ak je hluk vetra napriek tomu príliš silný, vypnite režim okolitého zvuku.

Súvisiaca téma

- [Hlasové pokyny](#)
- [Používanie funkcie potlačovania hluku](#)
- [Možnosti aplikácie „Sony | Headphones Connect“](#)

Bezdrôtové stereofónne slúchadlá s funkciou potlačenia hluku
ULT WEAR

Rýchle počúvanie okolitého zvuku (režim rýchlej pozornosti)

Táto funkcia stlmí hudbu, zvuk volania a zvuk vyzváňania, aby ste jednoducho počuli okolitý zvuk. Režim rýchlej pozornosti je užitočný, ak chcete napríklad ihneď počuť oznámenia vo vlaku a podobne.

Aktivácia režimu rýchlej pozornosti

Dotknite sa celého ovládacieho panela s dotykovým snímačom (A) slúchadiel. Režim rýchlej pozornosti sa aktivuje len vtedy, ak sa dotýkate ovládacieho panela s dotykovým snímačom.

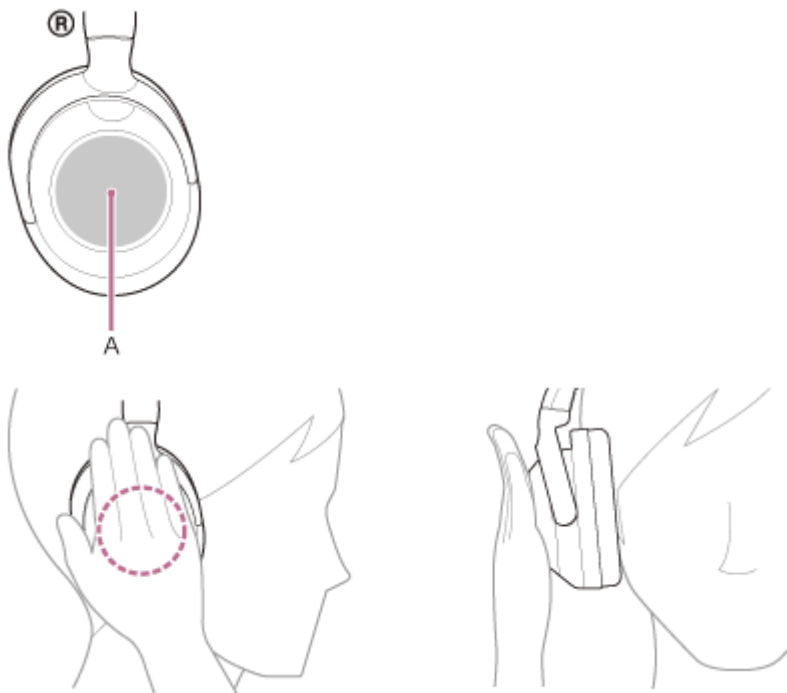

Deaktivácia režimu rýchlej pozornosti

Uvoľnite ruku z ovládacieho panela s dotykovým snímačom.

Video s pokynmi

Pozrite si video a zistíte, ako používať režim rýchlej pozornosti (zvuková nahrávka s vysvetlením nie je k dispozícii).
https://rd1.sony.net/help/mdr/mov0069/h_zz/

Poznámka

- Ak sa snímača dotknete tak, ako je to znázornené na nasledujúcom obrázku, funkcia nemusí fungovať správne.
 - Nie je zakrytý celý ovládací panel s dotykovým snímačom.



— Nedotýkajte sa ovládacieho panela s dotykovým snímačom.



- V závislosti od podmienok okolia a typu/hlasitosti prehrávaného zvuku nemusí byť okolitý zvuk počuť, aj keď používate režim rýchlej pozornosti. Slúchadlá nepoužívajte na miestach, kde by mohlo byť nebezpečné, ak by ste nepočuli okolitý zvuk, napríklad na ceste s vozidlami a bicyklami.
- Ak slúchadlá nemáte nasadené správne, režim rýchlej pozornosti nemusí fungovať správne. Nasadte si slúchadlá správne.

Bezdrôtové stereofónne slúchadlá s funkciou potlačenia hluku
ULT WEAR

Vychutnajte si silný basový zvuk (tlačidlo ULT)

Pomocou tlačidla ULT môžete jednoducho zvýrazniť basový zvuk.

Aktivácia basového efektu tlačidla ULT

Po zapnutí slúchadiel sa táto funkcia aktivuje automaticky.

Keď slúchadlá používate prvýkrát po ich zakúpení alebo po ich inicializácii, táto funkcia je automaticky nastavená na ULT1. Od tohto momentu sa zachovávajú všetky zmeny nastavení.

Zmena nastavenia tlačidla ULT

Po každom stlačení tlačidla ULT (A) sa funkcia zmení na ULT1, ULT2 a VYP. v tomto poradí.

Pri každej zmene nastavenia budete počuť zvuk upozornenia.

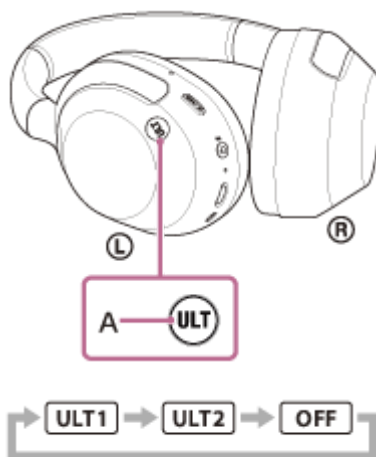

ULT1: Toto nastavenie zvýrazňuje rozsah hlbokých basových tónov oproti iným zvukom.

ULT2: Toto nastavenie zvýrazňuje silný zvuk viac ako nastavenie ULT1.

VYP.: Vypne nastavenie tlačidla ULT.

Rada

- Na prepnutie nastavenia tlačidla ULT na ULT1/ULT2/VYP. môžete tiež použiť aplikáciu „Sony | Headphones Connect“.

Poznámka

- Keď je funkcia CLEAR BASS nastavená na vysokú úroveň, môže byť ťažké dosiahnuť účinok nastavenia ULT2.
- Nastavenie ULT1/ULT2/VYP. sa zachová aj po vypnutí slúchadiel. Po zapnutí slúchadiel táto funkcia funguje v rovnakom nastavení ako pred vypnutím.
- Tlačidlo ULT je počas hovoru deaktivované.

Súvisiaca téma

- [Možnosti aplikácie „Sony | Headphones Connect“](#)

Bezdrôtové stereofónne slúchadlá s funkciou potlačenia hluku
ULT WEAR

Informácie o režime kvality zvuku

Počas prehrávania cez Bluetooth môžete vybrať nasledujúce dva režimy kvality zvuku. Nastavenia môžete prepnúť a režim kvality zvuku skontrolovať aj pomocou aplikácie „Sony | Headphones Connect“.

Priorita na kvalitu zvuku: Uprednostní sa kvalita zvuku (predvolené nastavenie).

Priorita na stabilné pripojenie: Uprednostní sa stabilné pripojenie.

- Ak chcete ako prioritnú určiť kvalitu zvuku, vyberte možnosť „Priorita na kvalitu zvuku“.
- Ak je pripojenie nestabilné, napríklad keď sa prehrávanie zvuku prerušuje, vyberte možnosť „Priorita na stabilné pripojenie“.

Poznámka

- Čas prehrávania sa môže skrátiť v závislosti od kvality zvuku a podmienok, za akých slúchadlá používate.
- V závislosti od okolitých podmienok v oblasti, v ktorej slúchadlá používate, môže stále dochádzať k prerušovaniu zvuku, a to aj v prípade výberu režimu „Priorita na stabilné pripojenie“.

Súvisiaca téma

- [Možnosti aplikácie „Sony | Headphones Connect“](#)

Bezdrôtové stereofónne slúchadlá s funkciou potlačenia hluku
ULT WEAR

Podporované kodeky

Kodek je „algoritmus kódovania zvuku“, ktorý sa používa na bezdrôtový prenos zvuku prostredníctvom pripojenia Bluetooth.

Slúchadlá podporujú nasledujúce 3 kodeky na prehrávanie hudby prostredníctvom pripojenia A2DP: SBC, AAC a LDAC.

- SBC

Toto je skratka pre štandard Subband Codec.

SBC je štandardná technológia kódovania zvuku, ktorá sa využíva v zariadeniach Bluetooth.

Všetky zariadenia Bluetooth podporujú kodek SBC.

- AAC

Toto je skratka pre štandard Advanced Audio Coding.

Štandard AAC sa využíva hlavne v produktoch Apple, ako je napríklad zariadenie iPhone, a poskytuje vyššiu kvalitu zvuku ako kodek SBC.

- LDAC

LDAC je technológia kódovania zvuku vyvinutá spoločnosťou Sony, ktorá umožňuje prenos obsahu v rozlíšení High-Resolution (Hi-Res) Audio aj cez pripojenie Bluetooth.

Na rozdiel od iných technológií kódovania kompatibilných s pripojením Bluetooth, ako je SBC, funguje bez akejkoľvek straty kvality pri konverzii obsahu High-Resolution Audio *.

Umožňuje prenos približne 3-násobného množstva dát ** prostredníctvom bezdrôtovej siete Bluetooth v porovnaní s inými technológiami s výnimočnou kvalitou zvuku a s využitím účinného kódovania a optimalizovaného vytvárania paketov.

* Okrem obsahu vo formáte DSD.

** V porovnaní s profilom SBC, keď je vybraná bitová rýchlosť 990 kb/s (96/48 kHz) alebo 909 kb/s (88,2/44,1 kHz).

Keď sa z pripojeného zariadenia prenáša hudba v jednom z vyššie uvedených kodekov, slúchadlá sa automaticky prepnú na daný kodek a prehrávajú hudbu v rovnakom kodeku.

Ak pripojené zariadenie podporuje kodek vyššej kvality zvuku ako SBC, možno budete musieť zariadenie najskôr nastaviť tak, aby ste si mohli vychutnať hudbu s požadovaným kodekom z podporovaných kodekov.

Ďalšie informácie týkajúce sa nastavenia kodeku nájdete v návode na používanie dodanom so zariadením.

Súvisiaca téma

- [Informácie o režime kvality zvuku](#)

Bezdrôtové stereofónne slúchadlá s funkciou potlačenia hluku
ULT WEAR

Informácie o funkcii DSEE

Funkcia DSEE v slúchadlách dopĺňa zvuk s vysokým rozsahom, ktorý sa často stráca z komprimovaných zvukových zdrojov a ktorý predstavuje ekvivalent zvukovej kvality CD.

Zvukové zdroje komprimované prehrávaním streamovania, formátom MP3, pripojením Bluetooth, prenosovým kodekom a pod. sa prehrávajú prirodzeným, expanzívnym zvukom.

Funkciu DSEE možno nastaviť v aplikácii „Sony | Headphones Connect“ a je k dispozícii, len keď je k slúchadlám pripojená cez Bluetooth pripojenie.

V závislosti od špecifikácií prehrávacieho zariadenia sa môže funkcia DSEE deaktivovať pri prenose zvukového zdroja komprimovaného pomocou technológie LDAC.

Poznámka

- Keď je funkcia DSEE nastavená na [Auto], dostupný prevádzkový čas sa zníži.

Súvisiaca téma

- [Možnosti aplikácie „Sony | Headphones Connect“](#)

Bezdrôtové stereofónne slúchadlá s funkciou potlačenia hluku
ULT WEAR

Prijatie hovoru

Pomocou smartfónu alebo mobilného telefónu podporujúceho profil Bluetooth HFP (Hands-free Profile) alebo HSP (Headset Profile) môžete telefonovať v režime hands-free prostredníctvom pripojenia Bluetooth.

- Ak smartfón alebo mobilný telefón podporuje profil HFP aj HSP, nastavte profil HFP.
- Postupy ovládania sa môžu líšiť v závislosti od smartfónu alebo mobilného telefónu. Pozrite si návod na používanie dodaný so smartfónom alebo mobilným telefónom.
- V závislosti od pripojeného zariadenia alebo používanej aplikácie funkcie nemusia správne fungovať ani v prípade, že sa ich budete snažiť ovládať pomocou slúchadla.

Tón zvonenia

Pri prichádzajúcom hovore bude v slúchadlách znieť tón zvonenia a indikátor (modrý) bude rýchlo blikať. V závislosti od smartfónu alebo mobilného telefónu zaznie jeden z nasledujúcich tónov zvonenia.

- Tón zvonenia nastavený v slúchadlách
- Tón zvonenia nastavený v smartfóne alebo mobilnom telefóne
- Tón zvonenia pre pripojenie Bluetooth nastavený v smartfóne alebo mobilnom telefóne

1 Najskôr pripojte slúchadlá k smartfónu alebo mobilnému telefónu pomocou rozhrania Bluetooth.

2 Keď zaznie tón zvonenia, dvakrát rýchlo ťuknite na ovládací panel s dotykovým snímačom (s intervalom približne 0,4 sekundy), čím hovor prijmete.

Ak prijmete prichádzajúci hovor počas prehrávania hudby, prehrávanie hudby sa pozastaví a v slúchadlách zaznie tón zvonenia.

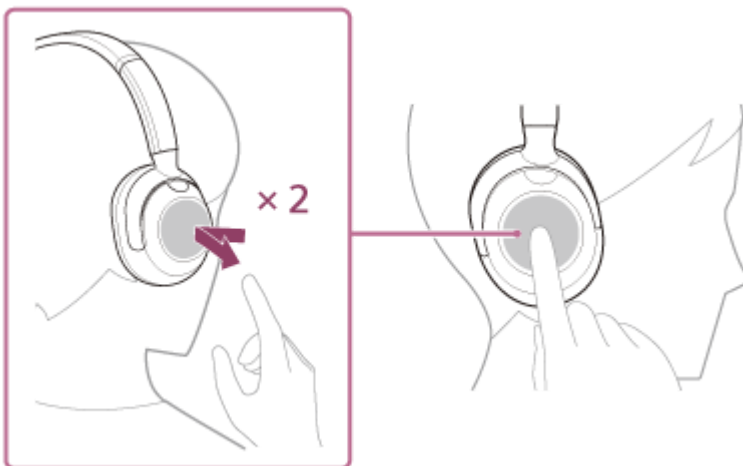

Slúchadlá sú vybavené všesmerovými mikrofónmi. Môžete hovoriť bez toho, aby ste museli mať na mysli polohu mikrofónu.

Ak v slúchadlách nie je počuť žiaden tón zvonenia

- Slúchadlá pravdepodobne nie sú pripojené k smartfónu alebo mobilnému telefónu pomocou profilu HFP alebo HSP. Skontrolujte stav pripojenia v smartfóne alebo mobilnom telefóne.
- Ak sa prehrávanie hudby nepozastaví automaticky, pozastavte prehrávanie pomocou prehrávacieho zariadenia.

3 Ovládajte hlasitosť pomocou ovládacieho panela s dotykovým snímačom.

- Zvýšenie hlasitosti: Opakovane ťahajte prstom nahor, kým hlasitosť nedosiahne požadovanú úroveň.

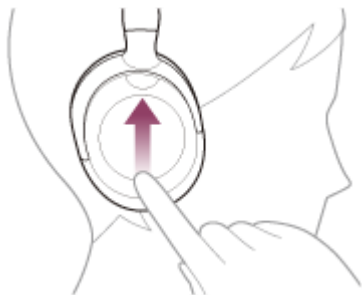

- Zníženie hlasitosti: Opakovane ťahajte prstom nadol, kým hlasitosť nedosiahne požadovanú úroveň.



- Meniť hlasitosť plynule: Prstom potiahnite nahor alebo nadol a podržte. Uvoľnite pri požadovanej úrovni hlasitosti.

Keď hlasitosť dosiahne maximálnu alebo minimálnu úroveň, zaznie výstražný signál.

4 Po skončení telefonického hovoru dvakrát rýchlo ťuknite na ovládací panel s dotykovým snímačom (s intervalom približne 0,4 sekundy), čím hovor ukončíte.

Ak ste hovor prijali počas počúvania hudby, prehrávanie hudby sa po skončení hovoru automaticky obnoví.

Rada

- Pri prijímaní hovorov počas používania smartfónu alebo mobilného telefónu môžu niektoré smartfóny alebo mobilné telefóny prijať hovor v telefóne namiesto slúchadiel. Prepnite hovor do slúchadiel pomocou smartfónu alebo mobilného telefónu.
- Hlasitosť hovoru je možné upravovať len počas telefonického hovoru.
- Hlasitosť slúchadiel pri hovoroch a prehrávaní hudby možno upraviť nezávisle od seba. Aj keď počas hovoru zmeníte hlasitosť, hlasitosť prehrávania hudby sa nezmení.

Poznámka

- Pri prijímaní hovoru počas prehrávania hudby sa v závislosti od pripojeného zariadenia alebo aplikácie na prehrávanie hudby, ktorú používate, nemusí po skončení hovoru prehrávanie automaticky obnoviť.
- Smartfón alebo mobilný telefón používajte aspoň 50 cm od slúchadiel. Ak sú slúchadlá príliš blízko smartfónu alebo mobilného telefónu, v slúchadlách môže byť počuť hluk.
- Váš hlas bude počuť cez mikrofón slúchadiel (funkcia Bočný tón). V takom prípade môže cez slúchadlá znieť okolitý zvuk alebo zvuk slúchadiel, avšak nejde o poruchu.

Súvisiaca téma

- [Vytvorenie bezdrôtového pripojenia k zariadeniam Bluetooth](#)
- [Uskutočnenie hovoru](#)

Bezdrôtové stereofónne slúchadlá s funkciou potlačenia hluku
ULT WEAR

Uskutočnenie hovoru

Pomocou smartfónu alebo mobilného telefónu podporujúceho profil Bluetooth HFP (Hands-free Profile) alebo HSP (Headset Profile) môžete telefonovať v režime hands-free prostredníctvom pripojenia Bluetooth.

- Ak smartfón alebo mobilný telefón podporuje profil HFP aj HSP, nastavte profil HFP.
- Postupy ovládania sa môžu líšiť v závislosti od smartfónu alebo mobilného telefónu. Pozrite si návod na používanie dodaný so smartfónom alebo mobilným telefónom.
- V závislosti od pripojeného zariadenia alebo používanej aplikácie funkcie nemusia správne fungovať ani v prípade, že sa ich budete snažiť ovládať pomocou slúchadla.

1 Pripojte slúchadlá k smartfónu alebo mobilnému telefónu pomocou rozhrania Bluetooth.

2 Uskutočnite hovor pomocou smartfónu alebo mobilného telefónu.

Pri uskutočňovaní hovoru bude tón vytáčania znieť v slúchadlách.

Ak hovor uskutočníte počas počúvania hudby, prehrávanie sa automaticky pozastaví.

Pomocou smartfónu alebo mobilného telefónu prepnete hovor na slúchadlá.

Slúchadlá sú vybavené všesmerovými mikrofónmi. Môžete hovoriť bez toho, aby ste museli mať na mysli polohu mikrofónu.

3 Ovládajte hlasitosť pomocou ovládacieho panela s dotykovým snímačom.

- Zvýšenie hlasitosti: Opakovane ťahajte prstom nahor, kým hlasitosť nedosiahne požadovanú úroveň.

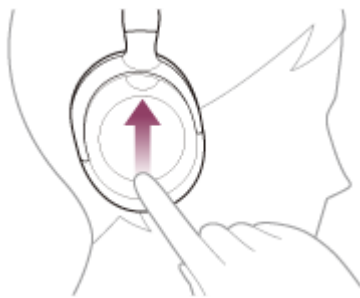

- Zníženie hlasitosti: Opakovane ťahajte prstom nadol, kým hlasitosť nedosiahne požadovanú úroveň.



- Meniť hlasitosť plynule: Prstom potiahnite nahor alebo nadol a podržte. Uvoľnite pri požadovanej úrovni hlasitosti.

Keď hlasitosť dosiahne maximálnu alebo minimálnu úroveň, zaznie výstražný signál.

- 4 Po skončení telefonického hovoru dvakrát rýchlo ťuknite na ovládací panel s dotykovým snímačom (s intervalom približne 0,4 sekundy), čím hovor ukončíte.

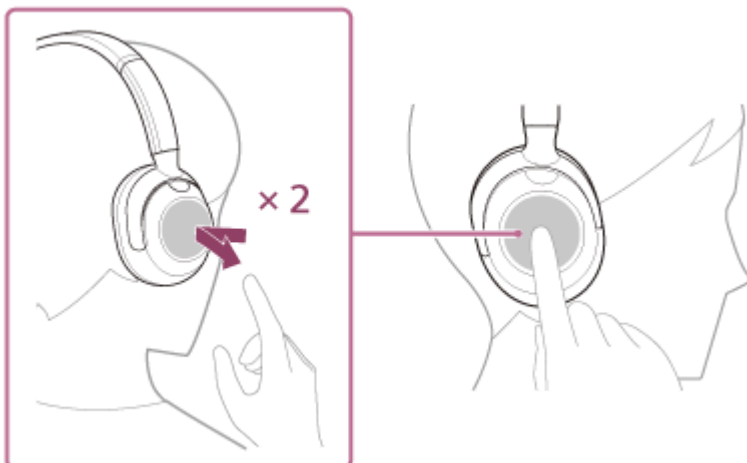

Ak ste hovor uskutočnili počas počúvania hudby, prehrávanie hudby sa po skončení hovoru automaticky obnoví.

Rada

- Hlasitosť hovoru je možné upravovať len počas telefonického hovoru.
- Hlasitosť slúchadiel pri hovoroch a prehrávaní hudby možno upraviť nezávisle od seba. Aj keď počas hovoru zmeníte hlasitosť, hlasitosť prehrávania hudby sa nezmení.

Poznámka

- Pri telefonovaní počas prehrávania hudby sa v závislosti od pripojeného zariadenia alebo aplikácie na prehrávanie hudby, ktorú používate, nemusí prehrávanie po skončení hovoru automaticky obnoviť.
- Smartfón alebo mobilný telefón používajte aspoň 50 cm od slúchadiel. Ak sú slúchadlá príliš blízko smartfónu alebo mobilného telefónu, v slúchadlách môže byť počuť hluk.
- Váš hlas bude počuť cez mikrofón slúchadiel (funkcia Bočný tón). V takom prípade môže cez slúchadlá znieť okolitý zvuk alebo zvuk slúchadiel, avšak nejde o poruchu.

Súvisiaca téma

- [Vytvorenie bezdrôtového pripojenia k zariadeniam Bluetooth](#)
- [Prijatie hovoru](#)
- [Funkcie na telefonovanie](#)

Bezdrôtové stereofónne slúchadlá s funkciou potlačenia hluku
ULT WEAR

Funkcie na telefonovanie

Funkcie dostupné počas hovoru sa môžu líšiť v závislosti od profilu podporovaného smartfónom alebo mobilným telefónom. Okrem toho, aj keď je profil rovnaký, dostupné funkcie sa môžu líšiť v závislosti od smartfónu alebo mobilného telefónu.

V závislosti od pripojeného zariadenia alebo používanej aplikácie funkcie nemusia správne fungovať ani v prípade, že sa ich budete snažiť ovládať pomocou ovládacieho panela s dotykovým snímačom.

Pozrite si návod na používanie dodaný so smartfónom alebo mobilným telefónom.

Podporovaný profil: HFP (Hands-free Profile)

V pohotovostnom režime/počas prehrávania hudby

- Podržaním prsta na ovládacom paneli s dotykovým snímačom spustíte funkciu vytáčania hlasom v smartfóne/mobilnom telefóne alebo aktivujete aplikáciu Google app v smartfóne so systémom Android alebo funkciu Siri v zariadení iPhone.



Odchádzajúci hovor

- Dvakrát rýchlo ťuknite na ovládací panel s dotykovým snímačom (s intervalom približne 0,4 sekundy), čím odchádzajúci hovor zrušíte.

Prichádzajúci hovor

- Rýchlym dvojitým ťuknutím na ovládací panel s dotykovým snímačom hovor prijmete.
- Podržaním prsta na ovládacom paneli s dotykovým snímačom hovor odmietnete.

Počas hovoru

- Rýchlym dvojitým ťuknutím na ovládací panel s dotykovým snímačom hovor ukončíte.

Podporovaný profil: HSP (Headset Profile)

Odchádzajúci hovor

- Rýchlym dvojitým ťuknutím na ovládací panel s dotykovým snímačom zrušíte odchádzajúci hovor.

Prichádzajúci hovor

- Rýchlym dvojitým ťuknutím na ovládací panel s dotykovým snímačom hovor prijmete.

Počas hovoru

- Rýchlym dvojitým ťuknutím na ovládací panel s dotykovým snímačom hovor ukončíte.

Súvisiaca téma

- [Prijatie hovoru](#)
- [Uskutočnenie hovoru](#)

5-055-977-21(1) Copyright 2024 Sony Corporation

Bezdrôtové stereofónne slúchadlá s funkciou potlačenia hluku
ULT WEAR

Videohovor vo vašom počítači

Keď uskutočňujete videohovor v počítači, môžete hovoriť bezdrôtovo do slúchadiel.

1 Pripojte slúchadlá k počítaču pomocou pripojenia Bluetooth.

2 V počítači spustíte aplikáciu na videohovory.

3 Skontrolujte nastavenia * aplikácie na videohovory.

- Keď uskutočňujete videohovor v počítači, vyberte pripojenie na volanie (HFP / HSP), nie pripojenia na prehrávanie hudby (A2DP). Ak vyberiete pripojenie na prehrávanie hudby, môže sa stať, že videohovor nebude možné uskutočniť.
- V nastaveniach reproduktora vyberte pripojenie na volanie [Headset (ULT WEAR Hands-Free)] **. Pripojenie ([Headphones (ULT WEAR Stereo)] ** slúži na pripojenie pri prehrávaní hudby.)
- V nastaveniach mikrofónu vyberte pripojenie na volanie [Headset (ULT WEAR Hands-Free)] **.
- V závislosti od používanej aplikácie na videohovory sa môže stať, že pripojenia na hovory [Headset (ULT WEAR Hands-Free)] ** alebo pripojenia na prehrávanie hudby [Headphones (ULT WEAR Stereo)] ** nebude možné v nastaveniach reproduktora alebo mikrofónu zvoliť a zobrazí sa len [ULT WEAR]. V tom prípade zvolte možnosť [ULT WEAR].
- Pozrite si webové stránky zákazníckej podpory, kde nájdete často kladené otázky a odpovede.

* Je možné, že táto funkcia nebude k dispozícii; závisí to od toho, akú aplikáciu na videohovory používate.

** Je možné, že budú názvy odlišné v závislosti od počítača alebo aplikácie na videohovory, ktorú používate.

Rada

- Keď nie je možné skontrolovať nastavenia aplikácie na videohovory alebo pripojenia na volania [Headset (ULT WEAR Hands-Free)] nie je možné vybrať, vyberte v nastaveniach svojho počítača na vytvorenie pripojenia položku [Headset (ULT WEAR Hands-Free)]. Pozri „[Pripojenie k spárovanému počítaču \(Windows 11\)](#)“, „[Pripojenie k spárovanému počítaču \(Windows 10\)](#)“ alebo „[Pripojenie k spárovanému počítaču \(Mac\)](#)“.

Poznámka

- V závislosti od používaného počítača alebo aplikácie slúchadlá nemusia počas videohovoru fungovať správne. Reštartovanie počítača môže vyriešiť tento problém.

Súvisiaca téma

- [Vytvorenie bezdrôtového pripojenia k zariadeniam Bluetooth](#)
- [Párovanie a pripájanie k počítaču \(Windows® 11\)](#)
- [Párovanie a pripájanie k počítaču \(Windows 10\)](#)
- [Párovanie a pripájanie k počítaču \(Mac\)](#)
- [Pripojenie k spárovanému počítaču \(Windows 11\)](#)
- [Pripojenie k spárovanému počítaču \(Windows 10\)](#)

- [Pripojenie k spárovanému počítaču \(Mac\)](#)
- [Ukončenie pripojenia Bluetooth \(po skončení používania\)](#)
- [Webové lokality podpory pre zákazníkov](#)

5-055-977-21(1) Copyright 2024 Sony Corporation

Bezdrôtové stereofónne slúchadlá s funkciou potlačenia hluku
ULT WEAR

Ukončenie pripojenia Bluetooth (po skončení používania)

1 Zrušte pripojenie Bluetooth obsluhou zariadenia Bluetooth.

Budete počuť zvuk upozornenia.

2 Vypnite slúchadlá.

Budete počuť zvuk upozornenia.

Rada

- Keď sa dokončí prehrávanie hudby, pripojenie Bluetooth sa v závislosti od zariadenia Bluetooth môže ukončiť automaticky.

Súvisiaca téma

- [Vypnutie slúchadiel](#)

Bezdrôtové stereofónne slúchadlá s funkciou potlačenia hluku
ULT WEAR

Používanie funkcie Google Assistant

Pomocou funkcie Google Assistant v smartfóne môžete hovoriť do mikrofónu slúchadiel a ovládať smartfón alebo vyhľadávať.

Kompatibilné smartfóny

- Smartfóny so systémom Android™ 6.0 alebo novším

1 Spustíte aplikáciu „Sony | Headphones Connect“ a nastavíte funkciu Google Assistant pre ovládací panel s dotykovým snímačom.

Ak funkciu Google Assistant používate prvýkrát, spustíte aplikáciu Google Assistant, dotknite sa položky [Finish headphones setup] v zobrazení konverzácie a podľa zobrazených pokynov vykonajte úvodné nastavenia funkcie Google Assistant.

Podrobné informácie o aplikácii „Sony | Headphones Connect“ nájdete na nasledujúcej adrese URL.

https://rd1.sony.net/help/mdr/hpc/h_zz/

2 Ak chcete používať funkciu Google Assistant, povedzte „Ok Google“ alebo použite ovládací panel s dotykovým snímačom.



- Podržaním prsta na ovládacom paneli s dotykovým snímačom zadajte hlasový príkaz a pustením prsta hlasový príkaz dokončíte.
- Ak nie je zaznamenaný žiadny hlasový príkaz, kým držíte ovládací panel s dotykovým snímačom, po pustení prsta sa prečíta oznámenie.

Podrobné informácie o funkcii Google Assistant nájdete na nasledujúcej webovej lokalite:

<https://assistant.google.com>

Používanie slúchadiel s využitím funkcie Google Assistant

Vyslovením špecifických výrazov funkcie Google Assistant môžete meniť nastavenia potlačenia hluku alebo vykonávať iné operácie so slúchadlami.

Podrobné informácie nájdete na nasledujúcej webovej stránke*:

<https://support.google.com/assistant/answer/7172842#headphones>

* Slúchadlá nie sú kompatibilné so všetkými technickými údajmi opísanými na uvedenej webovej stránke.

Rada

- Skontrolujte alebo aktualizujte verziu softvéru slúchadiel pomocou aplikácie „Sony | Headphones Connect“.
- Ak aplikácia Google Assistant nie je k dispozícii, napríklad z dôvodu chýbajúceho pripojenia k sieti, zaznie hlasový oznam „The Google Assistant is not connected“ (Služba Google Assistant nie je pripojená).
- Ak nevidíte [Finish headphones setup] v zobrazení konverzácie v aplikácii Google Assistant, odstráňte informácie o spárovaní slúchadiel z nastavenia smartfónu Bluetooth a zopakujte proces párovania.
- Ovládacímu panelu s dotykovým snímačom nie je možné priradiť funkciu hlasového asistenta.

Poznámka

- Ak je funkcia ovládacieho panela s dotykovým snímačom nastavená na funkciu Google Assistant, funkciu hlasového asistenta (Google app) nemožno používať.
- Ak je funkcia ovládacieho panela s dotykovým snímačom nastavená na funkciu Google Assistant, funkciu hlasového asistenta (Siri) nemožno používať.
- Ak je funkcia ovládacieho panela s dotykovým snímačom nastavená na funkciu Google Assistant, funkciu Amazon Alexa nie je možné používať zo slúchadiel.
- Funkcia Google Assistant nie je dostupná v niektorých jazykoch, krajinách a regiónoch.
- Funkcia ovládania slúchadiel s využitím funkcie Google Assistant je závislá od technických údajov funkcie Google Assistant.
- Technické údaje funkcie Google Assistant sa môžu bez oznámenia zmeniť.
- V prípade záujmu o podrobné informácie o službách poskytovaných inými spoločnosťami, ako je napríklad Google Assistant alebo Amazon Alexa, sa obráťte na príslušného poskytovateľa služby.
Spoločnosť Sony nepreberá žiadnu zodpovednosť za žiadne problémy, ako sú nedorozumenia súvisiace so službami poskytovanými inými spoločnosťami.

Bezdrôtové stereofónne slúchadlá s funkciou potlačenia hluku
ULT WEAR

Používanie funkcie Amazon Alexa

Pomocou aplikácie Amazon Alexa nainštalovane na mobilnom zariadení, ako je smartfón, môžete hovoriť do mikrofónu slúchadiel a ovládať tak mobilné zariadenie alebo vyhľadávať.

Kompatibilné smartfóny

- Verzia OS, ktorá podporuje najnovšiu verziu aplikácie Amazon Alexa na OS Android alebo iOS
- Vyžaduje sa inštalácia najnovšej verzie aplikácie Amazon Alexa.

1 Nasadíte si slúchadlá a pripojte ich k smartfónu cez pripojenie Bluetooth.

2 Spustíte aplikáciu Amazon Alexa.

Keď aplikáciu Amazon Alexa používate prvýkrát, budete sa musieť prihlásiť pomocou účtu Amazon a nastaviť slúchadlá pre aplikáciu Amazon Alexa. Ďalšie informácie nájdete v časti „Registrácia slúchadiel v aplikácii Amazon Alexa (počiatočné nastavenie aplikácie Amazon Alexa)“.

3 Funkciu Amazon Alexa môžete aktivovať tak, že povieťe prebúdzacie slovo* („Alexa“) alebo použijete ovládací panel s dotykovým snímačom.



- Podržaním prsta na dotykovom snímači ovládacieho panelu zadajte hlasový príkaz.
- Ak sa nezaznamená hlas, funkcia sa automaticky zruší.

* Ak chcete nastaviť prebúdzacie slovo, aktivujte možnosť [Activate Voice Assistant with your Voice] v aplikácii „Sony | Headphones Connect“.

Podrobné informácie o funkcii Amazon Alexa a jej možnostiach nájdete na nasledujúcej webovej lokalite:
<https://www.amazon.com/b?node=16067214011>

Registrácia slúchadiel v aplikácii Amazon Alexa (počiatočné nastavenie aplikácie Amazon Alexa)

1. Dotknite sa ikony [More] v pravom dolnom rohu obrazovky aplikácie Amazon Alexa a dotknite sa položky [Add a Device].
2. Na obrazovke [Which device would you like to set up?] vyberte položku [Headphones].
3. Zo zoznamu [AVAILABLE DEVICES] na obrazovke [Select your device] vyberte položku [ULT WEAR].
Ak položku [ULT WEAR] neviete nájsť v časti [AVAILABLE DEVICES], slúchadlá nie sú pripojené k smartfónu

prostredníctvom pripojenia Bluetooth. Pripojte slúchadlá k smartfónu pomocou Bluetooth pripojenia.

4. Na obrazovke [Set up Alexa on your ULT WEAR] sa dotknite položky [CONTINUE].

Keď sa zobrazí obrazovka [This will override the current voice assistant on this accessory], ťuknite na možnosť [CONTINUE].

5. Na obrazovke [Setup Complete] ťuknite na možnosť [DONE].

Po dokončení počiatočných nastavení sa funkcia ovládacieho panela s dotykovým snímačom zmení na Amazon Alexa.

Rada

- Skontrolujte alebo aktualizujte verziu softvéru slúchadiel pomocou aplikácie „Sony | Headphones Connect“.
- Ak funkcia Amazon Alexa nie je k dispozícii, napríklad z dôvodu chýbajúceho pripojenia k sieti, zaznie hlasový oznam „Either your mobile device isn't connected; or you need to open the Alexa App and try again“ (Vaše mobilné zariadenie buď nie je pripojené, alebo musíte spustiť aplikáciu Alexa a skúsiť to znova).
- Po nastavení slúchadiel na funkciu Amazon Alexa sa funkcia ovládacieho panela s dotykovým snímačom zmení na Amazon Alexa. Funkciu ovládacieho panela s dotykovým snímačom môžete zmeniť prostredníctvom aplikácie „Sony | Headphones Connect“.
Podobne môžete ovládací panel s dotykovým snímačom prekonfigurovať späť na funkciu Amazon Alexa, ak ste sa pripojili k aplikácii Amazon Alexa, no nastavili ste inú funkciu.
- Ovládaciemu panelu s dotykovým snímačom nie je možné priradiť funkciu hlasového asistenta.

Poznámka

- Ak je funkcia ovládacieho panela s dotykovým snímačom nastavená na funkciu Amazon Alexa, funkciu hlasového asistenta (Google app) nie je možné používať.
- Ak je funkcia ovládacieho panela s dotykovým snímačom nastavená na funkciu Amazon Alexa, funkciu hlasového asistenta (Siri) nie je možné používať.
- Ak je funkcia ovládacieho panela s dotykovým snímačom nastavená na funkciu Amazon Alexa, funkciu Google Assistant nie je možné používať zo slúchadiel.
- Funkcia Amazon Alexa nie je k dispozícii vo všetkých jazykoch a krajinách/regiónoch. Dostupné funkcie a samotná funkčnosť služby Alexa sa môže v závislosti od lokality líšiť.
- V prípade záujmu o podrobné informácie o službách poskytovaných inými spoločnosťami, ako je napríklad Google Assistant alebo Amazon Alexa, sa obráťte na príslušného poskytovateľa služby.
Spoločnosť Sony nepreberá žiadnu zodpovednosť za žiadne problémy, ako sú nedorozumenia súvisiace so službami poskytovanými inými spoločnosťami.

Bezdrôtové stereofónne slúchadlá s funkciou potlačenia hluku
ULT WEAR

Používanie funkcie hlasovej asistencie (Google app)

Pomocou aplikácie Google app v smartfóne so systémom Android môžete hovoriť do mikrofónu slúchadiel a ovládať smartfón so systémom Android.

1 Nastavenia asistenta a voľbu hlasového vstupu nastavte v aplikácii Google app.

V smartfóne so systémom Android vyberte položky [Settings] – [Apps & notifications] – [Advanced] – [Default apps] – [Assist & voice input] a položku [Assist app] nastavte na možnosť Google app.

Činnosť opísaná vyššie je príklad. Podrobné informácie nájdete v návode na obsluhu smartfónu so systémom Android.

Poznámka: Môže sa vyžadovať najnovšia verzia aplikácie Google app.

Podrobné informácie o aplikácii Google app nájdete v návode na používanie alebo na webovej lokalite podpory smartfónu so systémom Android alebo na webovej lokalite Google Play.

Aplikácia Google app sa v závislosti od technických údajov smartfónu so systémom Android nemusí dať aktivovať zo slúchadiel.

2 Pripojte slúchadlá k telefónu smartphone so systémom Android pomocou rozhrania Bluetooth.

3 Keď je smartfón Android v pohotovostnom režime alebo prehráva hudbu, podržte prst na ovládacom paneli s dotykovým snímačom na slúchadlách.

Aplikácia Google app sa aktivovala.

4 Porozprávajte sa s Googlom prostredníctvom aplikácie, keď máte slúchadlá nasadené na ušiach.

Slúchadlá sú vybavené všesmerovými mikrofónmi.

Podrobnosti o aplikáciách, ktoré spolupracujú s aplikáciou Google app, nájdete v návode na používanie dodanom so smartfónom so systémom Android.

Ak po aktivácii aplikácie Google app uplynie určitý čas bez vyslovenia požiadavky, hlasový príkaz sa deaktivuje.

Poznámka

- Ak je ovládací panel s dotykovým snímačom nastavený na funkciu Google Assistant, funkcia hlasového asistenta (Google app) nie je dostupná.
- Ak je ovládací panel s dotykovým snímačom nastavený na funkciu Amazon Alexa, funkcia hlasového asistenta (Google app) nie je dostupná.
- Aplikáciu Google app nie je možné aktivovať, ak vyslovíte príkaz „Ok Google“, aj keď je nastavenie „Ok Google“ v smartfóne so systémom Android aktivované.
- Počas používania funkcie hlasovej asistencie bude váš hlas počuť z mikrofónu slúchadiel (funkcia Bočný tón). V takom prípade môže cez slúchadlá zníť okolitý zvuk alebo zvuk slúchadiel, avšak nejde o poruchu.
- Aplikácia Google app sa nemusí dať aktivovať v závislosti od technických údajov smartfónu alebo verzie aplikácie.
- Aplikácia Google app nefunguje pri pripojení k zariadeniu, ktoré nie je kompatibilné s funkciou hlasovej asistencie.

Bezdrôtové stereofónne slúchadlá s funkciou potlačenia hluku
ULT WEAR

Používanie funkcie hlasovej asistencie (Siri)

Pomocou funkcie Siri v zariadení iPhone môžete hovoriť do mikrofónu slúchadiel a ovládať zariadenie iPhone.

1 Zapnite funkciu Siri.

V zariadení iPhone vyberte položky [Settings] – [Siri & Search] a zapnite funkciu [Press Home for Siri] a [Allow Siri When Locked].

Činnosť opísaná vyššie je príklad. Podrobné informácie nájdete v návode na obsluhu zariadenia iPhone.

Poznámka: podrobnosti o funkcii Siri nájdete v návode na používanie alebo na webovej lokalite podpory pre zariadenia iPhone.

2 Pripojte slúchadlá k zariadeniu iPhone pomocou pripojenia cez rozhranie Bluetooth.

3 Keď je iPhone v pohotovostnom režime alebo prehráva hudbu, podržte prst na ovládacom paneli s dotykovým snímačom na slúchadlách.

Siri sa aktivuje.

4 S nasadenými slúchadlami vyslovte požiadavku na funkciu Siri.

Slúchadlá sú vybavené všesmerovými mikrofónmi.

Podrobnosti o aplikáciách, ktoré podporujú funkciu Siri, nájdete v návode na obsluhu zariadenia iPhone.

Ak po aktivácii funkcie Siri a uplynutí určitého času bez vyslovenia požiadavky sa funkcia Siri deaktivuje.

Poznámka

- Ak je ovládací panel s dotykovým snímačom nastavený na funkciu Google Assistant, funkcia Siri nie je dostupná.
- Ak je ovládací panel s dotykovým snímačom nastavený na funkciu Amazon Alexa, funkcia Siri nie je dostupná.
- Funkciu Siri nie je možné aktivovať, ak vyslovíte „Hey Siri“, aj keď je nastavenie „Hey Siri“ v zariadení iPhone aktivované.
- Počas používania funkcie hlasovej asistencie bude váš hlas počuť z mikrofónu slúchadiel (funkcia Bočný tón). V takom prípade môže cez slúchadlá znieť okolitý zvuk alebo zvuk slúchadiel, avšak nejde o poruchu.
- Funkcia Siri sa nemusí dať aktivovať v závislosti od technických špecifikácií smartfónu alebo verzie aplikácie.

Bezdrôtové stereofónne slúchadlá s funkciou potlačenia hluku
ULT WEAR

Možnosti aplikácie „Sony | Headphones Connect“

Pri pripájaní smartfónu s nainštalovanou aplikáciou „Sony | Headphones Connect“ a slúchadiel pomocou pripojenia Bluetooth môžete vykonať nasledovné úkony.

- Aktualizovať softvér slúchadiel
- Prepnúť jazyk hlasových oznamov
- Zapnúť/vypnúť hlasové oznamy
- Nastaviť hlasitosť hlasových oznamov
- Nastaviť hlasovú asistenciu
- Zapnúť/vypnúť prebúdzacie slovo funkcie Amazon Alexa
- Nastaviť funkciu Quick Access
- Zapnúť/vypnúť funkciu pripojenia služby
- Zapnúť/vypnúť ovládací panel s dotykovým snímačom
- Nastaviť režim pripojenia Bluetooth (režim kvality zvuku)
- Zapnúť/vypnúť bočný tón
- Vypnúť slúchadlá
- Nastaviť funkciu automatického vypnutia detekciou nosenia
- Nastaviť funkciu automatického pozastavenia a obnovenia prehrávania hudby detekciou nosenia
- Skontrolovať stav pripojenia a nastavenia slúchadiel
- Nastaviť funkciu viacbodového pripojenia (súčasným pripojením slúchadiel k 2 zariadeniam)
- Inicializovať slúchadlá
- Skontrolovať verziu softvéru slúchadiel
- Zobrazíť kodek pripojenia Bluetooth
- Zobrazíť stav nastavenia funkcie DSEE
- Nastaviť funkciu DSEE
- Nastaviť ekvalizér/funkciu Bass Control (tlačidlo Clear bass/ULT)
- Zobrazíť zostávajúcu úroveň nabitia batérie slúchadiel
- Upraviť funkciu potlačovania hluku a režim okolitého zvuku (ovládanie okolitého zvuku)
- Vybrať vzor prepínania pri zmene funkcie potlačovania hluku/režimu okolitého zvuku na slúchadlách
- Používať automatické nastavenie funkcie potlačovania hluku na základe rozpoznávania správania (Adaptívne ovládanie zvuku)
- Upraviť hlasitosť počas prehrávania hudby/telefonického hovoru
- Používať funkcie prehrávania/pozastavenie hudby alebo preskočenie na začiatok ďalšej skladby (alebo aktuálnej skladby počas prehrávania)/preskočenie na začiatok ďalšej skladby
- Jednoduché párovanie
- Zapnúť/vypnúť funkciu bezpečného počúvania
- Nastaviť funkciu 360 Reality Audio
- Nastaviť funkciu priestorového zvuku a sledovania hlavy

Podrobné informácie o aplikácii „Sony | Headphones Connect“ nájdete na nasledujúcej adrese URL.

https://rd1.sony.net/help/mdr/hpc/h_zz/

Rada

- Fungovanie aplikácie „Sony | Headphones Connect“ sa líši v závislosti od zvukového zariadenia. Technické údaje aplikácie a dizajn obrazovky sa môžu zmeniť bez predchádzajúceho upozornenia.

- Inštalácia aplikácie „Sony | Headphones Connect“
- Kontrola ostávajúcej úrovne nabitia batérie
- Používanie funkcie potlačovania hluku
- Počúvanie okolitého zvuku počas prehrávania hudby (režim okolitého zvuku)
- Informácie o režime kvality zvuku
- Podporované kodeky
- Informácie o funkcii DSEE
- Súčasné pripojenie slúchadiel k 2 zariadeniam (viacbodové pripojenie)
- Informácie o funkcii 360 Reality Audio
- Vychutnajte si silný basový zvuk (tlačidlo ULT)

Bezdrôtové stereofónne slúchadlá s funkciou potlačenia hluku
ULT WEAR

Inštalácia aplikácie „Sony | Headphones Connect“

- 1 Prevezmite aplikáciu „Sony | Headphones Connect“ z obchodu Google Play alebo z obchodu App Store a nainštalujte ju do smartfónu.

Podrobné informácie o aplikácii „Sony | Headphones Connect“ nájdete na nasledujúcej adrese URL.

https://rd1.sony.net/help/mdr/hpc/h_zz/



Sony Headphones Connect 

- 2 Po inštalácii aplikáciu „Sony | Headphones Connect“ spustite.

Súvisiaca téma

- [Možnosti aplikácie „Sony | Headphones Connect“](#)

Bezdrôtové stereofónne slúchadlá s funkciou potlačenia hluku
ULT WEAR

Prístup k informáciám o podpore z aplikácie „Sony | Headphones Connect“

Najnovšie informácie o podpore môžete získať z aplikácie „Sony | Headphones Connect“.

- 1 Vyberte [Help] na obrazovke „Sony | Headphones Connect“ aplikácie.
- 2 Objaví sa obrazovka [Headphones Connect Help] a zobrazia sa informácie o podpore.
- 3 Vyberte požadovanú položku.

Bezdrôtové stereofónne slúchadlá s funkciou potlačenia hluku
ULT WEAR

Ako zachovávať softvér aktualizovaný (v záujme pohodlného používania slúchadiel)

Keď bude vydaný najnovší softvér pre vaše slúchadlá, na obrazovke aplikácie „Sony | Headphones Connect“ sa zobrazí oznámenie. Aktualizujte softvér slúchadiel podľa pokynov na obrazovke.

Nainštalujte si najnovší softvér slúchadiel a užite si nové funkcie alebo vyriešte viaceré problémy, ktoré so slúchadlami máte.

Vždy používajte slúchadlá s nainštalovaným najnovším softvérom.

Podrobné informácie o najnovšom softvéri pre slúchadlá a aktualizácii softvéru nájdete v informáciách na webovej stránke podpory.

Softvér slúchadiel môžete aktualizovať nasledujúcim spôsobom.

1 Zapnite slúchadlá.

Aspoň na 2 sekundy podržte stlačené tlačidlo  (napájanie) (A).

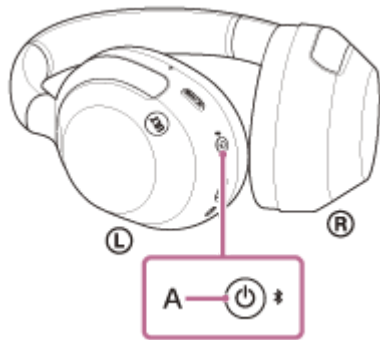

2 Spustíte aplikáciu „Sony | Headphones Connect“ v mobilnom zariadení, ako je smartfón.

3 Aktualizujte softvér slúchadiel podľa pokynov na obrazovke.

Poznámka

- Ak sú k mobilnému zariadeniu, ktoré sa používa na získanie aktualizácie, pripojené ďalšie zariadenia Bluetooth, vypnite všetky zariadenia Bluetooth, až kým sa aktualizácia neskončí.
Softvér nie je možné aktualizovať, ak je mobilné zariadenie prepojené s ďalšími zariadeniami kompatibilnými s funkciou Bluetooth Low Energy (ako sú nositeľné zariadenia, inteligentné hodinky a podobne).
- Ak aktualizáciu nie je možné vykonať, postupujte nasledovne.
 - Zatvorte všetky aplikácie nainštalované na mobilnom zariadení okrem aplikácie „Sony | Headphones Connect“.
 - Slúchadlá a mobilné zariadenie plne nabite.
 - Pred začatím aktualizácie umiestnite slúchadlá a mobilné zariadenie, ktoré na aktualizáciu používate, čo najbližšie k sebe.
 - Počas aktualizácie udržiavajte bezdrôtové zariadenia LAN a ďalšie zariadenia Bluetooth mimo slúchadiel.
 - Pre aktualizáciu softvéru vypnite režim šetrenia batérie * svojho mobilného zariadenia.
V závislosti od verzie operačného systému vášho mobilného zariadenia aktualizácie nemusia počas režimu šetrenia batérie prebehnúť.

* Názvy sa môžu líšiť v závislosti od typu vami používaného mobilného zariadenia.

Súvisiaca téma

- [Možnosti aplikácie „Sony | Headphones Connect“](#)

5-055-977-21(1) Copyright 2024 Sony Corporation

Bezdrôtové stereofónne slúchadlá s funkciou potlačenia hluku
ULT WEAR

Čo môžete robiť s partnerskými službami

Po nastavení v aplikácii „Sony | Headphones Connect“ môžete používať nasledujúce aplikácie* pripojené k slúchadlám.



* Uvedené sú služby, ktoré možno pripojiť od apríla 2024.

Ďalšie informácie o najnovších službách a možnostiach tohto prepojenia nájdete na karte [Services] v aplikácii „Sony | Headphones Connect“.

- 1 Spustíte aplikáciu „Sony | Headphones Connect“.
- 2 Jednotlivé služby nastavíte na karte [Services].

Poznámka

- Služby, ktoré je možné pripojiť k funkcii, sa líšia v závislosti od krajiny alebo regiónu.
- Technické údaje služieb, ktoré možno pripojiť, sa môžu bez oznámenia zmeniť, pozastaviť alebo ukončiť.
- Je potrebné nainštalovať príslušnú aplikáciu.
- Podrobné informácie o aplikácii Endel nájdete na nasledujúcej adrese URL.
<https://endel.io/>
- Podrobné informácie o funkcii pripojenia služby nájdete na nasledujúcej adrese URL.
sony.net/servicelink

Súvisiaca téma

- [Inštalácia aplikácie „Sony | Headphones Connect“](#)

Bezdrôtové stereofónne slúchadlá s funkciou potlačenia hluku
ULT WEAR

Bezpečnostné upozornenia

Informácie o komunikácii Bluetooth

- Bezdrôtová technológia Bluetooth je bezdrôtová technológia s krátkym dosahom, ktorá umožňuje komunikáciu medzi digitálnymi zariadeniami, ako sú smartfóny a počítače. Maximálny komunikačný dosah sa môže líšiť v závislosti od prekážok v priestore (ľudia, kovové predmety, steny a pod.) alebo elektromagnetického prostredia.
- Mikrovlnné žiarenie zo zariadenia Bluetooth môže mať vplyv na prevádzku elektronických zdravotníckych prístrojov. V záujme bezpečnosti vypnite slúchadlá a ďalšie zariadenia s rozhraním Bluetooth na nasledujúcich miestach:
 - v nemocniciach, v blízkosti miest vyhradených pre invalidov vo vlakoch, na miestach s prítomnosťou horľavých plynov, v blízkosti automatických dverí a v blízkosti požiarnych hlásičov.
- Keď sa tento produkt používa v bezdrôtovom režime, emituje rádiové vlny. Pri používaní bezdrôtového režimu v lietadle dodržiavajte pokyny letovej posádky ohľadom povoleného používania produktov v bezdrôtovom režime.
- Zvuk prehrávaný prostredníctvom týchto slúchadiel môže mať určité oneskorenie voči zvuku z vysielacieho zariadenia z dôvodu vlastností bezdrôtovej technológie Bluetooth. Následkom toho nemusí byť pri sledovaní videí alebo hraní hier zvuk synchronizovaný s obrazom.
- Tieto slúchadlá podporujú bezpečnostné funkcie vyhovujúce norme Bluetooth, ktoré poskytujú zabezpečenie komunikácie pri používaní bezdrôtovej technológie Bluetooth. V závislosti od nastavení a iných faktorov však toto zabezpečenie nemusí byť dostatočné. Pri komunikácii prostredníctvom bezdrôtovej technológie Bluetooth buďte opatrní.
- Spoločnosť Sony nepreberá žiadnu zodpovednosť za akékoľvek škody alebo straty vyplývajúce z úniku informácií, ku ktorým dochádza pri používaní komunikácie cez Bluetooth.
- Spojenia Bluetooth so všetkými zariadeniami Bluetooth nemožno zaručiť.
 - Pripojené zariadenia Bluetooth musia vyhovovať norme Bluetooth stanovenej spoločnosťou Bluetooth SIG, Inc. a musia byť certifikované ako vyhovujúce.
 - Aj v prípade, že pripojené zariadenie vyhovuje norme Bluetooth, môžu sa vyskytnúť situácie, pri ktorých sa následkom vlastností alebo technických údajov zariadenia Bluetooth nebude dať zariadenie pripojiť, alebo môže dôjsť k inému spôsobu ovládania, zobrazenia alebo prevádzky.
 - Pri používaní slúchadiel na hands-free telefonovanie sa môže v závislosti od pripojeného zariadenia alebo prostredia komunikácie vyskytnúť hluk.
- V závislosti od pripojeného zariadenia môže začatie komunikácie chvíľu trvať.

Poznámka k statickej elektrine

- Ak slúchadlá používate, keď je suchý vzduch, môžete z dôvodu nahromadenej statickej elektriny na svojom tele pociťovať nepohodlie. Nejde o poruchu slúchadiel. Tento efekt môžete zmierniť tak, že budete mať oblečený odev z prírodných materiálov, ktorý nevytvára ľahko statickú elektrinu.

Poznámky o nosení slúchadiel

- Keďže slúchadlá utesňujú zvukovod ucha, zatlačením slúchadiel do ucha nadmernou silou alebo ich rýchlym vytiahnutím z ucha môže dôjsť k poškodeniu ušného bubienka. Pri zavádzaní slúchadiel môže membrána reproduktora vydávať cvakavý zvuk. Nejde o poruchu.

Ďalšie poznámky

- Slúchadlá nevystavujte nadmerným otrasom, pretože ide o presné zariadenie.
- Dotykový snímač nemusí fungovať správne, ak na dotykový ovládací panel aplikujete nálepku alebo iné samolepiace predmety.
- Dávajte pozor, aby ste si pri skladaní slúchadiel nepricvikli prsty.

- Ak tieto slúchadlá používate ako káblové slúchadlá, používajte len dodaný kábel slúchadiel. Dbajte na pevné zapojenie kábla slúchadiel.
- V závislosti od stavu signálu a okolitého prostredia nemusí funkcia Bluetooth s mobilným telefónom fungovať.
- Nedovoľte, aby na slúchadlá pôsobila dlhodobá hmotnosť alebo nadmerná sila, a to ani pri ich uskladnení. Mohlo by dôjsť k ich zdeformovaniu.
- Ak pri používaní slúchadiel pociťujete nepohodlie, ihneď ho prestaňte používať.
- Ušnice slúchadiel sa môžu dlhodobým používaním a skladovaním poškodiť alebo stratiť svoje vlastnosti.
- Slúchadlá nie sú vodotesné. Ak do slúchadiel vnikne voda alebo cudzia hmota, môže nastať požiar alebo úraz elektrickým prúdom. Ak do slúchadiel vnikne voda alebo cudzia hmota, okamžite ich prestaňte používať a obráťte sa na najbližšieho predajcu výrobkov značky Sony.

Čistenie slúchadiel

- Ak sa znečistí vonkajšia časť slúchadiel, utrite ich mäkkou suchou handričkou. Ak sú slúchadlá obzvlášť špinavé, namočte handričku do zriedeného neutrálneho čistiaceho prípravku a pred čistením slúchadiel ju poriadne vyžmýkajte. Nepoužívajte rozpúšťadlá ako riedidlo, benzín alebo alkohol, pretože by mohli poškodiť povrchový náter slúchadiel alebo spôsobiť iné poškodenie.

Slúchadlá nepoužívajte v blízkosti zdravotníckych zariadení

- Rádiové vlny môžu ovplyvniť fungovanie kardiostimulátorov a zdravotníckych zariadení. Slúchadlá nepoužívajte na preplnených miestach, napríklad vo vlakoch alebo v zdravotníckych prevádzkach.
- Slúchadlá majú magnet/-y, ktorý môže rušiť kardiostimulátory, programovateľné odvádzacie ventily na ošetrovanie hydrocefalu alebo iné zdravotnícke pomôcky. Neumiestňujte slúchadlá do blízkosti osôb, ktoré takéto zdravotnícke pomôcky používajú. Pred použitím slúchadiel sa poraďte so svojím lekárom, ak takéto zdravotnícke pomôcky používate.

Slúchadlá neumiestňujte do blízkosti magnetických kariet

- Slúchadlá obsahujú magnety. Ak sa magnetická karta umiestni blízko k slúchadlám, môže to mať vplyv na magnet v karte alebo sa karta môže deaktivovať.

Bezdrôtové stereofónne slúchadlá s funkciou potlačenia hluku
ULT WEAR

Aby sa predišlo zhoreniu alebo poruche v dôsledku namočenia

Vodotesnosť slúchadiel

Slúchadlá nie sú vodotesné. Ak do slúchadiel vnikne voda alebo cudzia hmota, môže dôjsť k skratu alebo poruche.

Vyhýbajte sa nasledujúcim situáciám a slúchadlá nevystavujte vlhkosti alebo nečistotám.

- Používanie slúchadiel počas dažďa alebo sneženia.



- Dotýkanie sa slúchadiel bez toho, aby ste si po domácich prácach v kuchyni alebo umývaní rúk v kúpeľni vysušili ruky.



- Dotýkanie sa slúchadiel spotenými rukami alebo používanie slúchadiel v situáciách, keď sa slúchadlá môžu namočiť potom.



- Ukladanie slúchadiel do tašky k studenej PET fľaši.



Ak sa slúchadlá namočia alebo do slúchadiel vnikne voda

Ak sa slúchadlá nabíjajú alebo sú zapnuté, môže dôjsť k skratu alebo poruche. Pomaly otočte ušnice slúchadiel nadol, pričom sa snažte slúchadlami čo najmenej triasť, a nechajte vodu z ušnic vytečť. Potom umiestnite slúchadlá do zvislej polohy a položte suchú handričku pod port USB Type-C a vstupný konektor kábla slúchadiel, kým zo slúchadiel nevytečie všetka voda. Následne nechajte slúchadlá na dobre vetranom mieste bez priameho slnečného žiarenia, kým úplne nevyschnú.

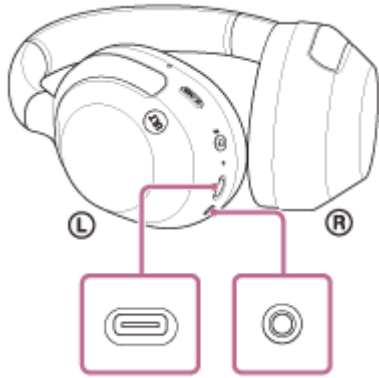

5-055-977-21(1) Copyright 2024 Sony Corporation

Bezdrôtové stereofónne slúchadlá s funkciou potlačenia hluku
ULT WEAR

Licencie

- Tento produkt obsahuje softvér, ktorý spoločnosť Sony využíva na základe licenčnej zmluvy s vlastníkom autorských práv na tento softvér. Na základe požiadavky vlastníka autorských práv na softvér máme povinnosť zákazníkov informovať o obsahu zmluvy. Prejdite na nasledujúcu adresu URL a prečítajte si.
<https://rd1.sony.net/help/mdr/sl/24/>
- Použitie štítku „Vyrobené pre Apple“ znamená, že príslušenstvo bolo navrhnuté na pripojenie špeciálne k produktom značky Apple uvedeným na štítku a vývojár ho certifikoval tak, aby spĺňalo výkonnostné normy spoločnosti Apple. Spoločnosť Apple nie je zodpovedná za prevádzku tohto zariadenia ani za to, či spĺňa bezpečnostné a regulačné normy.
- Poskytovanie služieb ponúkaných tretími stranami sa môže zmeniť, pozastaviť alebo ukončiť bez predchádzajúceho oznámenia. Spoločnosť Sony nenesie zodpovednosť za takéto situácie.

Bezdrôtové stereofónne slúchadlá s funkciou potlačenia hluku
ULT WEAR

Ochranné známky

- Google, Android a Google Play sú ochranné známky spoločnosti Google LLC.
- Apple, iPhone, iPod touch, macOS, Mac a Siri sú ochranné známky spoločnosti Apple Inc. registrované v USA a iných krajinách a regiónoch.
- App Store je servisná značka spoločnosti Apple Inc. registrovaná v USA a iných krajinách a regiónoch.
- IOS je ochranná známka alebo registrovaná ochranná známka spoločnosti Cisco v USA a v iných krajinách a používa sa na základe licencie.
- Microsoft a Windows sú registrované ochranné známky alebo ochranné známky spoločnosti Microsoft Corporation v USA a/alebo iných krajinách.
- Amazon, Alexa a všetky súvisiace logá sú ochranné známky spoločnosti Amazon.com, Inc. alebo jej pobočiek.
- Slovné označenie a logá Bluetooth® sú registrované ochranné známky, ktorých vlastníkom je spoločnosť Bluetooth SIG, Inc. a akékoľvek použitie týchto značiek spoločnosťou Sony Group Corporation a jej pobočkami je na základe licencie.
- USB Type-C® a USB-C® sú registrované ochranné známky organizácie USB Implementers Forum.
- LDAC a logo LDAC sú ochranné známky spoločnosti Sony Group Corporation alebo jej pridružených spoločností.
- DSEE je ochranná známka alebo registrovaná ochranná známka spoločnosti Sony Group Corporation alebo jej pridružených spoločností.
- Všetky ostatné obchodné značky a registrované obchodné značky sú obchodnými značkami alebo registrovanými obchodnými značkami ich príslušných vlastníkov. V tomto návode nie sú uvádzané značky TM a ®.

Bezdrôtové stereofónne slúchadlá s funkciou potlačenia hluku
ULT WEAR

Webové lokality podpory pre zákazníkov

Pre zákazníkov v USA, Kanade a Latinskej Amerike:

<https://www.sony.com/am/support>

Pre zákazníkov v Európe:

<https://www.sony.eu/support>

Pre zákazníkov v Číne:

<https://service.sony.com.cn>

Pre zákazníkov v ostatných krajinách a regiónoch:

<https://www.sony-asia.com/support>

Bezdrôtové stereofónne slúchadlá s funkciou potlačenia hluku
ULT WEAR

Ako možno vyriešiť problém?

Skôr, ako požiadate o opravu, znovu skontrolujte nasledujúce položky.

- Vyhľadajte príznaky problému v tejto príručke a pokúste sa ho vyriešiť pomocou uvedených postupov.
- Nabite slúchadlá.
Niektoré problémy možno vyriešiť nabitím batérie slúchadiel.
- Reštartujte zariadenie, ktoré sa pripája k slúchadlám.
Niektoré problémy môžete vyriešiť tak, že pripájané zariadenie, ako je počítač alebo smartfón, reštartujete.
- Resetujte slúchadlá.
- Inicializujte slúchadlá.
Touto činnosťou obnovíte nastavenia hlasitosti, napríklad na výrobné nastavenia, a odstránite všetky informácie o párovaní.
- Vyhľadajte informácie o probléme na webovej lokalite podpory pre zákazníkov.

Ak operácie vyššie nefungujú, obráťte sa na najbližšieho predajcu produktov spoločnosti Sony.

Súvisiaca téma

- [Nabíjanie slúchadiel](#)
- [Webové lokality podpory pre zákazníkov](#)
- [Resetovanie slúchadiel](#)
- [Inicializácia slúchadiel na obnovenie výrobných nastavení](#)

Bezdrôtové stereofónne slúchadlá s funkciou potlačenia hluku
ULT WEAR

Nie je možné zapnúť slúchadlá.

- Batériu úplne nabite.
 - Počas nabíjania batérie sa slúchadlá nedajú zapnúť. Odpojte kábel USB Type-C a slúchadlá zapnite.
 - Resetujte slúchadlá.
 - Slúchadlá zapnite a znova ich spárujte so zariadením.
-

Súvisiaca téma

- [Nabíjanie slúchadiel](#)
- [Kontrola ostávajúcej úrovne nabitia batérie](#)
- [Zapnutie slúchadiel](#)
- [Resetovanie slúchadiel](#)
- [Inicializácia slúchadiel na obnovenie výrobných nastavení](#)

Bezdrôtové stereofónne slúchadlá s funkciou potlačenia hluku
ULT WEAR

Batéria sa nedá nabiť.

Bežné

- Používajte dodaný kábel USB Type–C.
- Odporúčame nabíjať na mieste s okolitou teplotou v rozsahu 15 °C až 35 °C. Nabíjanie pri teplote mimo tohto rozsahu nemusí byť účinné.
- Resetujte slúchadlá.
- Slúchadlá zapnite a znova ich spárujte so zariadením.

Pri nabíjaní pomocou napájacieho adaptéra USB

- Skontrolujte, či je nabíjací adaptér USB pevne zapojený do elektrickej zásuvky.
- Keď používate komerčne dostupný sieťový adaptér USB, použite taký, ktorý dokáže dodávať prúd 0,5 A (500 mA) alebo viac.

Pri nabíjaní pomocou počítača

- Skontrolujte, či je dodaný kábel USB Type–C správne pripojený k USB portu počítača.
- Skontrolujte, či je počítač zapnutý. Ak je počítač v pohotovostnom režime (spánok) alebo v režime hibernácie, prebudte ho.
- Skontrolujte, či sú slúchadlá prepojené s počítačom priamo a nie prostredníctvom rozbočovača USB.
- Mohol sa vyskytnúť problém s USB portom pripojeného počítača. Pokúste sa pripojiť k inému USB portu na počítači, ak je k dispozícii.
- Aktualizujte operačný systém počítača.
- V iných prípadoch, ako sú uvedené vyššie, reštartujte počítač a znova vyskúšajte postup pripojenia USB.

Súvisiaca téma

- [Nabíjanie slúchadiel](#)
- [Resetovanie slúchadiel](#)
- [Inicializácia slúchadiel na obnovenie výrobných nastavení](#)

Bezdrôtové stereofónne slúchadlá s funkciou potlačenia hluku
ULT WEAR

Čas nabíjania je príliš dlhý.

- Pri nabíjaní pomocou počítača skontrolujte, či sú slúchadlá pripojené k počítaču priamo, nie prostredníctvom rozbočovača USB. Problém môžete vyriešiť tak, že reštartujete počítač a pokúsite sa pripojenie USB zopakovať.
- Skontrolujte, či používate dodaný kábel portu USB Type-C.
- Odporúčame nabíjať na mieste s okolitou teplotou v rozsahu 15 °C až 35 °C. Nabíjanie pri teplote mimo tohto rozsahu nemusí byť účinné.

Súvisiaca téma

- [Nabíjanie slúchadiel](#)

Bezdrôtové stereofónne slúchadlá s funkciou potlačenia hluku
ULT WEAR

Dostupný čas prevádzky je krátky (výdrž batérie je krátka).

- Ak ste si nastavili nasledujúce funkcie, dostupný prevádzkový čas batérie sa skráti.
 - Režim kvality zvuku počas prehrávania Bluetooth: Priorita na kvalitu zvuku
 - Funkcia potlačenia hluku/Režim okolitého zvuku
 - Ekvalizér
 - DSEE
 - Funkcia spustenia hlasového asistenta pomocou hlasu
 - Pripojenie služby
 - Funkcia Bass Control (tlačidlo ULT)

Ak vykonáte vyššie uvedené nastavenia naraz, dostupný prevádzkový čas batérie sa ešte viac skráti.

- Ak ste slúchadlá dlhšie nepoužívali, doba prevádzky vstavanej nabíjateľnej batérie môže byť kratšia. Čas prevádzky batérie sa však zlepší po niekoľkých nabitíach a vybitiach. Ak slúchadlá dlhodobo nepoužívate, každých 6 mesiacov nabite batériu, aby sa zabránilo jej nadmernému vybitiu.
- Odporúčame nabíjať na mieste s okolitou teplotou v rozsahu 15 °C až 35 °C. Nabíjanie pri teplote mimo tohto rozsahu nemusí byť účinné. Ak problém pretrváva, obráťte sa na najbližšieho predajcu produktov značky Sony.
- Ak sa doba prevádzky vstavanej nabíjateľnej batérie výrazne skráti, batériu je potrebné vymeniť. Kontaktujte predajcu Sony vo svojom okolí.

Súvisiaca téma

- [Dostupný čas prevádzky](#)

Bezdrôtové stereofónne slúchadlá s funkciou potlačenia hluku
ULT WEAR

Žiaden zvuk

- Skontrolujte, či sú slúchadlá aj pripojené zariadenie zapnuté.
- Ak prehrávate hudbu, skontrolujte, či sú slúchadlá a vysielajúce zariadenie Bluetooth prepojené cez pripojenie A2DP Bluetooth.
- Pri používaní aplikácie na videohovory v počítači skontrolujte, či sú slúchadlá a počítač prepojené cez pripojenie HFP alebo HSP Bluetooth.
Je možné, že nastavenia mikrofónu nebudú k dispozícii; závisí to od toho, akú aplikáciu na videohovory používate.
- Keď sú slúchadlá súčasne pripojené k 2 zariadeniam prostredníctvom viacbodového pripojenia, v závislosti od pripojeného zariadenia môže dané zariadenie neustále odosielať tichý signál, aj keď je prehrávanie hudby alebo videa zastavené. V takom prípade zostanú slúchadlá pripojené k danému zariadeniu a pripojenie sa nemusí dať prepnúť na druhé zariadenie. Ak ani po zastavení prehrávania na prvom zariadení nepočuť zvuk z druhého zariadenia, postupujte nasledovne a skontrolujte, či sa situácia nevyriešila.
 - Prostredníctvom aplikácie „Sony | Headphones Connect“ skontrolujte, či je funkcia [Connect to 2 devices simultaneously] zapnutá.
 - Zastavte prehrávanie v aplikácii na prvom zariadení.
 - Ukončíte aplikáciu na prvom zariadení.
- Ak je hlasitosť príliš nízka, zvýšte ju.
- Skontrolujte, či pripojené zariadenie prehráva.
- Ak k slúchadlám pripájate počítač, skontrolujte, či je zvukový výstup počítača nastavený na zariadenie Bluetooth.
- Slúchadlá znova spárujte so zariadením Bluetooth.
- Ak používate dodaný kábel slúchadiel, skontrolujte, či je kábel slúchadiel pevne pripojený.
- Reštartujte smartfón alebo počítač, ktorý používate.
- Resetujte slúchadlá.
- Slúchadlá zapnite a znova ich spárujte so zariadením.

Súvisiaca téma

- [Nosenie slúchadiel](#)
- [Vytvorenie bezdrôtového pripojenia k zariadeniam Bluetooth](#)
- [Používanie dodaného kábla slúchadiel](#)
- [Počúvanie hudby zo zariadenia prostredníctvom pripojenia Bluetooth](#)
- [Videohovor vo vašom počítači](#)
- [Resetovanie slúchadiel](#)
- [Inicializácia slúchadiel na obnovenie výrobných nastavení](#)

Bezdrôtové stereofónne slúchadlá s funkciou potlačenia hluku
ULT WEAR

Nízka hlasitosť zvuku

- Nastavte hlasitosť slúchadiel a pripojeného zariadenia.
- Zariadenie Bluetooth znova pripojte k slúchadlám.
- Resetujte slúchadlá.
- Slúchadlá zapnite a znova ich spárujte so zariadením.

Poznámka

- V závislosti od pripojeného zariadenia sa hlasitosť zariadenia a slúchadiel môže, ale nemusí synchronizovať. Ak hlasitosť na zariadení nie je synchronizovaná s hlasitosťou slúchadiel, nebude možné zvyšovať hlasitosť slúchadiel pomocou zariadenia po znížení hlasitosti na slúchadlách.
V tom prípade zvýšte hlasitosť oboch slúchadiel a pripojeného zariadenia.
Ak je hlasitosť nízka aj po tom, ako upravíte hlasitosť pripojeného zariadenia, nastavte hlasitosť v aplikácii „Sony | Headphones Connect“.

Súvisiaca téma

- [Resetovanie slúchadiel](#)
- [Inicializácia slúchadiel na obnovenie výrobných nastavení](#)

Bezdrôtové stereofónne slúchadlá s funkciou potlačenia hluku
ULT WEAR

Kvalita zvuku je nízka alebo počuť hluk alebo nezvyčajné zvuky.

- Znížte hlasitosť zariadenia prehrávania, ak je veľmi vysoká.
- Počas prehrávania hudby skontrolujte stav pripojenia slúchadiel a vysielajúceho zariadenia Bluetooth. Ak sú slúchadlá a vysielajúce zariadenie Bluetooth pripojené cez pripojenie HFP alebo HSP Bluetooth, prepnite Bluetooth pripojenie s pripojeným zariadením na A2DP.
- Niektoré zariadenia, ktoré vysielajú nadzvukové vlny navrhnuté na odpudenie hlodavcov, môžu byť príležitostne namontované pri vstupoch do obchodných prevádzok alebo staníc metra. V blízkosti takýchto zariadení môžu nadzvukové vlny spôsobiť hluk alebo možno zo slúchadiel počuť nezvyčajné zvuky. Opustite miesto, kde počujete hluk alebo nezvyčajné zvuky. Prípadne vypnite funkciu potlačovania hluku/Režim okolitého zvuku v aplikácii „Sony | Headphones Connect“.
- Ak v počítači používate aplikáciu na videohovory, prepnite pripojenie Bluetooth na prepojenie pomocou počítača na HFP alebo HSP.
Je možné, že sa počas videohovoru kvalita zvuku v dôsledku podmienok na komunikačnej linke zhorší.
- Ak ste už slúchadlá pripojili k zariadeniu Bluetooth, po zapnutí slúchadiel sa môže vytvoriť iba pripojenie Bluetooth typu HFP/ HSP. Použite pripojené zariadenie na vytvorenie pripojenia A2DP Bluetooth.
- Keď prostredníctvom slúchadiel počúvate hudbu z počítača, kvalita zvuku môže byť počas prvých niekoľkých sekúnd znížená (ťažko počuť hlas speváka atď.). Je to spôsobené technickými špecifikáciami počítača (priorita na stabilitu pripojenia na začiatku prenosu a následne o niekoľko sekúnd neskôr prepne a prioritnou sa stane kvalita zvuku) a nejde o poruchu funkcie slúchadiel.
Ak sa kvalita zvuku po niekoľkých sekundách nezlepší, pomocou počítača vytvorte pripojenie A2DP. Informácie o ovládaní počítača nájdete v návode na používanie dodanom s počítačom.
- Keď je zapnutá funkcia [Connect to 2 devices simultaneously] s aplikáciou „Sony | Headphones Connect“, funkciu LDAC nemožno používať. Ak chcete na prehrávanie hudby používať funkciu LDAC vypnite funkciu [Connect to 2 devices simultaneously].

Súvisiaca téma

- [Počúvanie hudby zo zariadenia prostredníctvom pripojenia Bluetooth](#)
- [Videohovor vo vašom počítači](#)
- [Možnosti aplikácie „Sony | Headphones Connect“](#)
- [Súčasné pripojenie slúchadiel k 2 zariadeniam \(viacbodové pripojenie\)](#)
- [Podporované kodeky](#)

Bezdrôtové stereofónne slúchadlá s funkciou potlačenia hluku
ULT WEAR

Zvuk často vypadáva.

- Nastavte slúchadlá na možnosť „Priorita na stabilné pripojenie“. Podrobnosti nájdete v časti „[Informácie o režime kvality zvuku](#)“.
- Tento problém môžete zlepšiť zmenou nastavení kvality bezdrôtového prehrávania vo vysielacom zariadení. Podrobnosti nájdete v návode na používanie dodanom spolu s vysielacím zariadením.
- Odstráňte všetky prekážky medzi anténou pripájaného zariadenia Bluetooth a vstavanou anténou slúchadiel. Anténa slúchadiel je zabudovaná v miestach (A) označených bodkovanou čiarou na nasledujúcom obrázku.

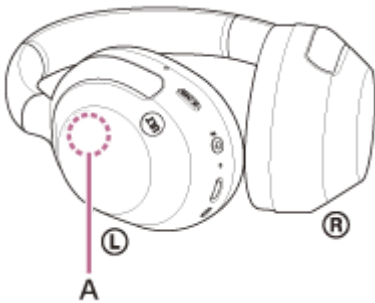

- Za nasledujúcich okolností sa komunikácia prostredníctvom rozhrania Bluetooth nemusí nadviazať alebo môže dochádzať k výskytu hluku alebo výpadkom zvuku.
 - Keď sa medzi slúchadlami a zariadením Bluetooth nachádza časť ľudského tela
V takom prípade zariadenie Bluetooth otočte rovnakým smerom, ako je anténa slúchadiel, aby ste zlepšili komunikáciu pomocou rozhrania Bluetooth.
 - Keď sa medzi slúchadlami a zariadením Bluetooth nachádza prekážka, napríklad kov alebo stena
 - Na miestach s bezdrôtovou sieťou LAN, kde sa používa mikrovlnná rúra, kde sa vytvárajú elektromagnetické vlny atď.
 - Na miestach, kde sa nachádzajú iné zvukové zariadenia umožňujúce bezdrôtovú komunikáciu alebo iné osoby, napríklad na železničnej stanici alebo v preplnenom vlaku.
- Ak počúvate hudbu zo smartfónu, túto situáciu je možné zlepšiť zavretím nepotrebných aplikácií alebo reštartovaním smartfónu. Ak počúvate hudbu z počítača, zavrite nepotrebné aplikácie alebo okná a reštartujte počítač.
- Znova pripojte slúchadlá k zariadeniu Bluetooth.
- Ak je zapnutá funkcia Adaptívne ovládanie zvuku pomocou aplikácie „Sony | Headphones Connect“, slúchadlá môžu detegovať činnosti používateľa a automaticky nastaviť funkciu potlačovania hluku. Keď sa nastavenie zmení, hudba sa môže dočasne pozastaviť. Nejde o poruchu.
- Vypnutie funkcie [Service Link] v aplikácii „Sony | Headphones Connect“ môže pomôcť znížiť mieru výpadku zvuku.
- Resetujte slúchadlá.
- Slúchadlá zapnite a znova ich spárujte so zariadením.

Súvisiaca téma

- [Informácie o režime kvality zvuku](#)
- [Resetovanie slúchadiel](#)
- [Inicializácia slúchadiel na obnovenie výrobných nastavení](#)

Bezdrôtové stereofónne slúchadlá s funkciou potlačenia hluku
ULT WEAR

Účinnosť funkcie potlačenia hluku nie je dostatočná.

- Skontrolujte, či je funkcia potlačenia hluku zapnutá.
- Nasadzte si slúchadlá do pohodlnej polohy tak, aby vám príjemne sedeli na ušiach.
- Funkcia potlačovania hluku je účinná v nízkofrekvenčných pásmach, ako sú lietadlá, vlaky a kancelárie, v blízkosti klimatizácie a pod., a nie je až tak účinná pri vyšších frekvenciách, aké predstavujú napríklad ľudské hlasy.
- Ak je v aplikácii „Sony | Headphones Connect“ zapnutá funkcia Adaptívne ovládanie zvuku, zaznamenáva sa činnosť používateľa, ako je chôdza alebo beh. V závislosti od týchto činností sa môže automaticky nastaviť funkcia potlačovania hluku alebo aktivovať Režim okolitého zvuku.
Aby ste využili plný potenciál funkcie potlačenia hluku, vypnite funkciu Adaptívne ovládanie zvuku a v prípade potreby zapnite funkciu potlačenia hluku manuálne.
- Prostredníctvom aplikácie „Sony | Headphones Connect“ skontrolujte nastavenie funkcie [Ambient Sound Control]. Ak je funkcia nastavená na režim [Ambient Sound], účinok funkcie potlačovania hluku bude obmedzený. Nastavte funkciu na režim potlačovania hluku.

Súvisiaca téma

- [Čo je potlačovanie hluku?](#)
- [Používanie funkcie potlačovania hluku](#)
- [Nosenie slúchadiel](#)
- [Možnosti aplikácie „Sony | Headphones Connect“](#)

Bezdrôtové stereofónne slúchadlá s funkciou potlačenia hluku
ULT WEAR

Párovanie sa nedá uskutočniť.

- Umiestnite slúchadlá a zariadenie Bluetooth maximálne 1 m od seba.
- Keď zariadenie párujete prvýkrát po zakúpení alebo po inicializácii alebo oprave slúchadiel, zapnite slúchadlá a slúchadlá automaticky spustia režim párovania.
Pri párovaní druhého a ďalšieho zariadenia Bluetooth prepnite na režim párovania podržaním stlačeného tlačidla  (Bluetooth) na slúchadlách aspoň na 5 sekúnd.
- Pri opätovnom párovaní so zariadeniami po inicializácii alebo oprave slúchadiel môžu informácie o párovaní so slúchadlami, ktoré sa zachovali v zariadení, brániť v úspešnom spárovaní (iPhone alebo iné zariadenia). V takom prípade odstráňte zo zariadenia informácie o párovaní so slúchadlami a potom ich spárujte znova.
- Reštartujte pripojené zariadenie, napríklad smartfón alebo počítač, ktorý používate, a znova spárujte slúchadlá so zariadením.
- Resetujte slúchadlá.
- Slúchadlá zapnite a znova ich spárujte so zariadením.

Súvisiaca téma

- [Vytvorenie bezdrôtového pripojenia k zariadeniam Bluetooth](#)
- [Resetovanie slúchadiel](#)
- [Inicializácia slúchadiel na obnovenie výrobných nastavení](#)

Bezdrôtové stereofónne slúchadlá s funkciou potlačenia hluku
ULT WEAR

Prípojenie Bluetooth sa nedá vytvoriť.

- Skontrolujte, či sú slúchadlá zapnuté.
 - Skontrolujte, či je zapnuté zariadenie Bluetooth aj funkcia Bluetooth.
 - Ak sa slúchadlá automaticky pripoja k naposledy pripojenému zariadeniu Bluetooth, môže sa stať, že sa nebudú dať pripojiť k iným zariadeniam prostredníctvom pripojenia Bluetooth. V takom prípade ukončíte pripojenie Bluetooth pomocou naposledy pripojeného zariadenia Bluetooth.
 - Skontrolujte, či zariadenie Bluetooth nie je v režime spánku. Ak je zariadenie v režime spánku, zrušte režim spánku.
 - Skontrolujte, či nedošlo k prerušeniu pripojenia Bluetooth. V prípade zrušenia znova vytvorte pripojenie Bluetooth.
 - Ak sa odstránili informácie o párovaní slúchadiel zo zariadenia Bluetooth, slúchadlá a zariadenie spárujte znova.
 - Resetujte slúchadlá.
 - Slúchadlá zapnite a znova ich spárujte so zariadením.
-

Súvisiaca téma

- [Vytvorenie bezdrôtového pripojenia k zariadeniam Bluetooth](#)
- [Resetovanie slúchadiel](#)
- [Inicializácia slúchadiel na obnovenie výrobných nastavení](#)

Bezdrôtové stereofónne slúchadlá s funkciou potlačenia hluku
ULT WEAR

Slúchadlá nie je možné používať.

- Ovládací panel s dotykovým snímačom nemôžete používať, ak nemáte nasadené slúchadlá. Nasadíte si slúchadlá a môžete používať ovládací panel s dotykovým snímačom.
- Ak máte slúchadlá na čiapke, šatke, šále, vlasoch a pod., detekcia používania nemusí fungovať správne a je možné, že ovládací panel s dotykovým snímačom nebudú k dispozícii na použitie. Noste slúchadlá tak, aby ste mali uši v ušniciach.
- Keď je funkcia automatického vypnutia nastavená na možnosť [Do not turn off] na karte [System] aplikácie „Sony | Headphones Connect“, detekcia používania bude aj naďalej v prevádzke a symptóm sa môže zlepšiť.
- Resetujte slúchadlá. Touto operáciou sa neodstránia informácie o párovaní.
- Ak slúchadlá nefungujú správne ani po resetovaní, inicializujte ich.
- Kým sú slúchadlá pripojené k zariadeniu pomocou dodaného kábla slúchadiel a slúchadlá sú zapnuté, môžete používať režim rýchlej pozornosti, ale nemôžete vykonávať úkony, ako je nastavenie hlasitosti alebo prehrávanie/pozastavenie.
- Slúchadlá nie je možné riadne ovládať pomocou nechtov alebo rúk odetých do rukavíc. Vyzlečte si rukavicu a ovládajte slúchadlá bruškom prsta.
- V aplikácii „Sony | Headphones Connect“ skontrolujte, či je nastavenie ovládacieho panela s dotykovým snímačom povolené.
- Keď ste pripojený prostredníctvom počítača, v závislosti od používanej počítačovej aplikácie nemusí byť možné používať ovládací panel s dotykovým snímačom, avšak nejde o poruchu. Slúchadlá ovládajte prostredníctvom počítačovej aplikácie.

Súvisiaca téma

- [Nosenie slúchadiel](#)
- [Resetovanie slúchadiel](#)
- [Inicializácia slúchadiel na obnovenie výrobných nastavení](#)

Bezdrôtové stereofónne slúchadlá s funkciou potlačenia hluku
ULT WEAR

Nepočuť druhú osobu alebo hlasitosť hovoru je nízka/Druhá osoba vás nepočuje alebo jej hlasitosť hovoru je nízka.

- Skontrolujte, či sú slúchadlá aj pripojené zariadenie zapnuté.
- Zvýšte hlasitosť pripojeného zariadenia a hlasitosť slúchadiel, ak sú nastavené hlasitosti veľmi nízke.
- Ak používate aplikáciu na videohovory, otvorte nastavenia * aplikáciu na videohovory a skontrolujte, či sú reproduktory a mikrofón nastavené ako [Headset (ULT WEAR Hands-Free)]**. Keď nie je možné skontrolovať nastavenia aplikácie na videohovory alebo pripojenia na volania [Headset (ULT WEAR Hands-Free)] nie je možné vybrať, vyberte v nastaveniach svojho počítača na vytvorenie pripojenia položku [Headset (ULT WEAR Hands-Free)].
 - * Je možné, že táto funkcia nebude k dispozícii; závisí to od toho, akú aplikáciu na videohovory používate.
 - ** Je možné, že budú názvy odlišné v závislosti od počítača alebo aplikácie na videohovory, ktorú používate.
- Použite zariadenie Bluetooth na opätovné vytvorenie pripojenia. Pre profil vyberte položku HFP alebo HSP.
- Ak počúvate hudbu cez slúchadlá, zastavte prehrávanie a rýchlym dvojitým ťuknutím na ovládací panel s dotykovým snímačom (s intervalom približne 0,4 sekundy) prijmite prichádzajúci hovor.
- Resetujte slúchadlá.
- Slúchadlá zapnite a znova ich spárujte so zariadením.

Súvisiaca téma

- [Nosenie slúchadiel](#)
- [Vytvorenie bezdrôtového pripojenia k zariadeniam Bluetooth](#)
- [Prijatie hovoru](#)
- [Uskutočnenie hovoru](#)
- [Resetovanie slúchadiel](#)
- [Inicializácia slúchadiel na obnovenie výrobných nastavení](#)

Bezdrôtové stereofónne slúchadlá s funkciou potlačenia hluku
ULT WEAR

Slúchadlá reagujú nesprávne.

- Keď ste pripojení prostredníctvom počítača, v závislosti od používanej počítačovej aplikácie sa prehrávanie hudby nemusí zastaviť, ani keď si slúchadlá zložíte, avšak nejde o poruchu. Ak chcete vypnúť prehrávanie hudby, slúchadlá ovládajte prostredníctvom počítačovej aplikácie.
- Ak sa používanie slúchadiel neúmyselne zmení, napríklad ak odrazu počuť okolité zvuky, skontrolujte nastavenie funkcie [Ambient Sound Control] v aplikácii „Sony | Headphones Connect“. Ak je funkcia nastavená na režim [Ambient Sound], účinok funkcie potlačovania hluku bude obmedzený. Nastavte funkciu na režim potlačovania hluku.
- Ovládací panel s dotykovým snímačom (A) je integrovaný v plochom povrchu na pravom slúchadle. Ovládajte ho v dosahu snímača.



- Keď potiahnete prstom po ovládacom paneli s dotykovým snímačom dopredu/dozadu alebo nahor/nadol, ovládací panel s dotykovým snímačom nemusí reagovať správne v závislosti od uhla, v ktorom máte slúchadlá nasadené, alebo smeru, ktorým slúchadlá smerujú.

– Prstom smerom dopredu/dozadu ťahajte kolmo na hlavový oblúk.

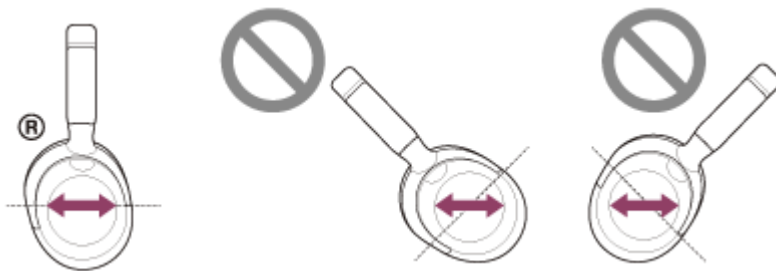

– Prstom smerom nahor/nadol ťahajte rovnobežne so slúchadlovou páskou.

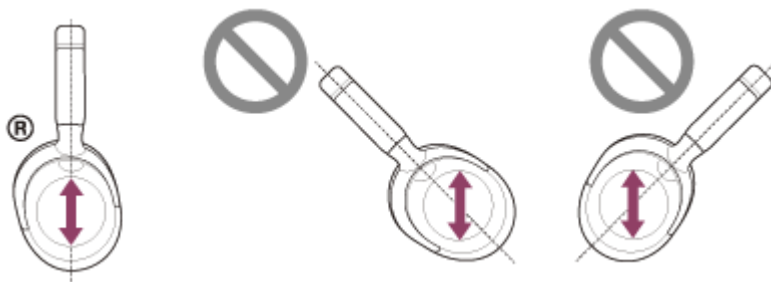

Poznámka

- Kým sú slúchadlá pripojené k zariadeniu pomocou dodaného kábla slúchadiel a slúchadlá sú zapnuté, môžete používať režim rýchlej pozornosti, ale nemôžete vykonávať úkony, ako je nastavenie hlasitosti alebo prehrávanie/pozastavenie.

- Slúchadlá nie je možné riadne ovládať pomocou nechtov alebo rúk odetých do rukavíc. Vyzlečte si rukavicu a ovládajte slúchadlá bruškom prsta.
- V aplikácii „Sony | Headphones Connect“ skontrolujte, či je nastavenie ovládacieho panela s dotykovým snímačom povolené.
- Keď ste pripojený prostredníctvom počítača, v závislosti od používanej počítačovej aplikácie nemusí byť možné používať ovládací panel s dotykovým snímačom, avšak nejde o poruchu. Slúchadlá ovládajte prostredníctvom počítačovej aplikácie.

Bezdrôtové stereofónne slúchadlá s funkciou potlačenia hluku
ULT WEAR

Resetovanie slúchadiel

Ak sa slúchadlá nedajú zapnúť alebo ak sa nedajú používať, aj keď sú zapnuté, resetujte ich.

1 Slúchadlá pripojte k napájacej zásuvke.

Použite dodaný kábel USB Type-C a bežne dostupný napájací adaptér USB (A).

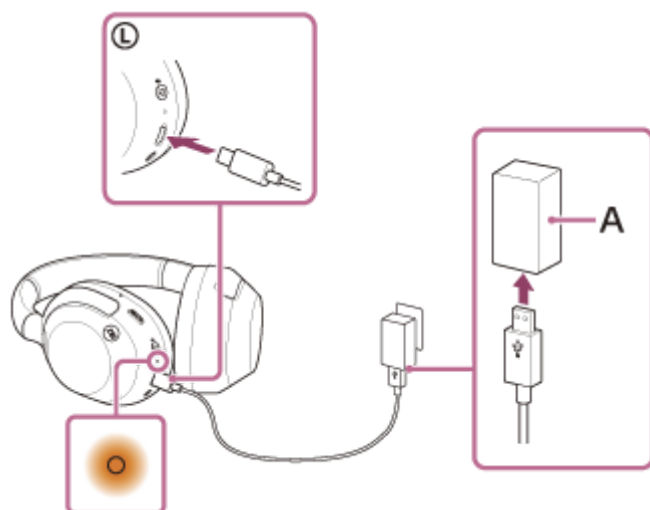

2 Súčasne stlačte tlačidlo (napájanie) (B) a tlačidlo NC/AMB (potlačovanie hluku/režim okolitého zvuku) (C).

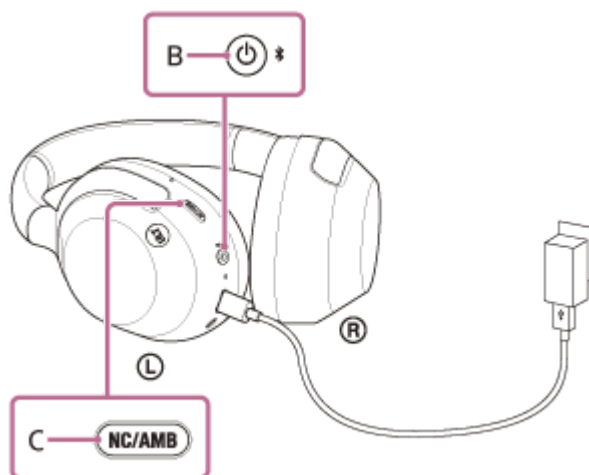

Slúchadlá sa resetujú.

Informácie o párovaní a ďalšie nastavenia sa zachovávajú.

Ak slúchadlá nefungujú správne ani po resetovaní, obnovte výrobné nastavenia prostredníctvom inicializácie.

Súvisiaca téma

- [Inicializácia slúchadiel na obnovenie výrobných nastavení](#)

Bezdrôtové stereofónne slúchadlá s funkciou potlačenia hluku
ULT WEAR

Inicializácia slúchadiel na obnovenie výrobných nastavení

Ak slúchadlá nefungujú správne ani po resetovaní, inicializujte ich.

1 Vypnite slúchadlá.

Odpojte kábel USB Type-C.

2 Približne na 10 sekúnd podržte stlačené tlačidlo (napájanie) (A) a tlačidlo NC/AMB (potlačovanie hluku/režim okolitého zvuku) (B).

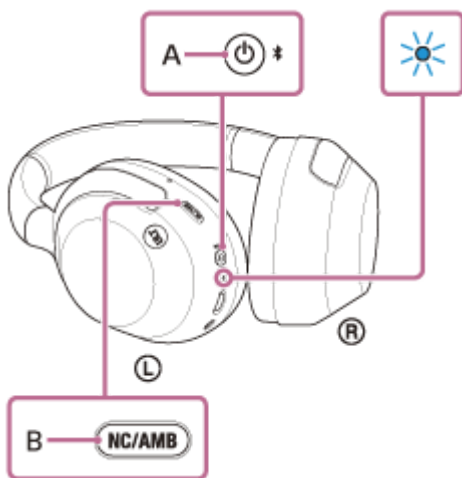

Keď je inicializácia dokončená, indikátor (modrý) 4-krát zabliká (● - ● - ● - ● -).

Touto činnosťou obnovíte nastavenia hlasitosti, napríklad na výrobné nastavenia, a odstránite všetky informácie o párovaní. V takom prípade odstráňte z pripojeného zariadenia informácie o párovaní so slúchadlami a potom ich spárujte znova.

Ak slúchadlá nefungujú správne ani po inicializácii, obráťte sa na najbližšieho predajcu výrobkov značky Sony.

Súvisiaca téma

- [Vypnutie slúchadiel](#)
- [Resetovanie slúchadiel](#)

Bezdrôtové stereofónne slúchadlá s funkciou potlačenia hluku
ULT WEAR

Technické údaje

Slúchadlá

Zdroj napájania:

5 V jednosmerného prúdu (pri použití komerčne dostupného napájacieho adaptéra USB)
Pri použití vstavaných lítium-iónových batérií (prevádzkový výkon produktu: 3,85 V jednosmerného prúdu)

Prevádzková teplota:

0 °C až 40 °C

Čas nabíjania:

Pribl. 3,5 hodín

Poznámka

- Časy nabíjania sa môžu líšiť v závislosti od podmienok používania.

Teplota nabíjania:

5 °C až 35 °C

Hmotnosť:

Pribl. 255 g

Impedancia:

314 Ω (1 kHz) (pri pripojení cez kábel slúchadiel so zapnutými slúchadlami)
32 Ω (1 kHz) (pri pripojení cez kábel slúchadiel s vypnutými slúchadlami)

Citlivosť:

110 dB/mW (pri pripojení cez kábel slúchadiel so zapnutými slúchadlami)
100 dB/mW (pri pripojení cez kábel slúchadiel s vypnutými slúchadlami)

Frekvenčná odozva:

5 Hz – 20 000 Hz (IEC)
(pri pripojení cez kábel slúchadiel so zapnutými slúchadlami)

Komunikačný systém:

Špecifikácia Bluetooth, verzia 5.2

Výstup:

Špecifikácie Bluetooth, energetická trieda 1

Maximálny komunikačný rozsah:

Priama viditeľnosť pribl. 10 m ¹⁾

Frekvenčné pásmo:

2,4 GHz pásmo (2,400 0 GHz – 2,483 5 GHz)

Kompatibilné profily Bluetooth ²⁾:

A2DP
AVRCP
HFP
HSP

Podporovaný kodek ³⁾:

SBC
AAC
LDAC

Rozsah prenosu (A2DP):

20 Hz – 20 000 Hz (vzorkovacia frekvencia 44,1 kHz)

1) Skutočný rozsah sa bude líšiť v závislosti od takých faktorov, ako sú prekážky medzi zariadeniami, magnetické polia v okolí mikrovlnnej rúry, statická elektrina, citlivosť príjmu, výkon antény, operačný systém, softvérová aplikácia a ďalšie.

2) Štandardné profily Bluetooth signalizujú účel Bluetooth komunikácie medzi zariadeniami.

3) Kodek: kompresia zvukového signálu a formát konverzie

Dizajn a technické údaje sa môžu zmeniť bez predchádzajúceho upozornenia.

Kompatibilné modely iPhone/iPod

iPhone 14 Pro Max
iPhone 14 Pro
iPhone 14 Plus
iPhone 14
iPhone SE (3. generácia)
iPhone 13 Pro Max
iPhone 13 Pro
iPhone 13
iPhone 13 mini
iPhone 12 Pro Max
iPhone 12 Pro
iPhone 12
iPhone 12 mini
iPhone SE (2. generácia)
iPhone 11 Pro Max
iPhone 11 Pro
iPhone 11
iPhone XS Max
iPhone XS
iPhone XR
iPhone X
iPhone 8 Plus
iPhone 8
iPhone 7 Plus
iPhone 7
iPhone SE
iPhone 6s Plus
iPhone 6s
iPod touch (7. generácia)
(k marcu 2024)

