

Brezžične stereo slušalke z izničevanjem šuma
ULT WEAR



Model: YY2981

Priročnik za hitri začetek

Prenesite aplikacijo in nastavite slušalke

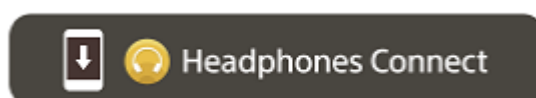

Za uporabo vseh funkcij in izboljšano delovanje programske opreme slušalk in aplikacijo »Sony | Headphones Connect« posodobite na najnovejšo različico. Podrobnosti so na voljo na naslednjem spletnem mestu:

<https://www.sony.net/elesupport/>

Začnimo z uporabo

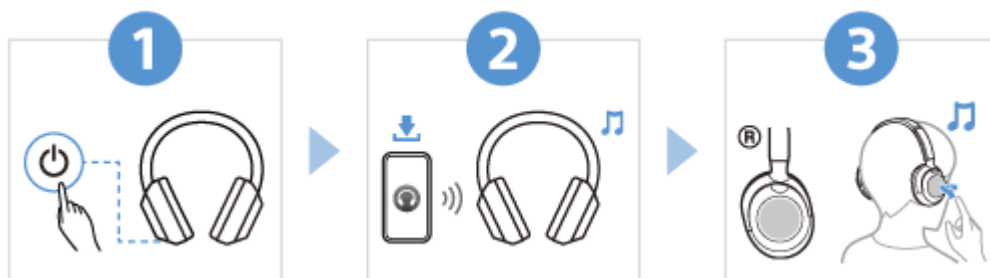
**1**

Vklop slušalk





Pritisnite in držite gumb  (vklop) približno 2 sekundi ali dlje, dokler indikatorna lučka (modra) ne utripne. Slušalke samodejno preklopijo v način seznanitve, ko slušalke vklopite prvič po nakupu.

2



Vzpostavljanje povezave BLUETOOTH®

Upoštevajte navodila za preneseno aplikacijo »Sony | Headphones Connect«.

3



Uporaba slušalk

Na nadzorni plošči senzorja za dotik lahko izvajate naslednje funkcije.

- Dvakrat na hitro tapnite: Predvajaj/premor
- S prstom povlecite naprej in spustite: Preskok na začetek naslednje skladbe
- S prstom povlecite nazaj in spustite: Preskok na začetek prejšnje skladbe (ali trenutne skladbe med predvajanjem)
- S prstom povlecite navzgor in spustite: Povečanje glasnosti
- S prstom povlecite navzdol in spustite: Zmanjšanje glasnosti

Za več podrobnosti o uporabi glejte »Upravljanje zvočne naprave (povezava Bluetooth)«.

Za preprečitev požara ali okvare zaradi omočenja naprave

Slušalke niso vodotesne.

Če slušalke polnite medtem, ko so mokre zaradi dežja ali potu ipd., lahko zaradi tega pride do požara ali okvare.

Opomba

- Če si slušalke nadenete brez prilagajanja drsnika, slušalke morda ne bodo pravilno nameščene na glavi, kar lahko povzroči neugodje ali šibak učinek funkcije izničitvenja šuma. Poleg tega tudi funkcija zaznavanja nošenja slušalk morda ne bo pravilno delovala in lahko samodejno zaustavi predvajanje glasbe ali aktivira funkcijo samodejnega izklopa (funkcija varčevanja baterije) za samodejni izklop slušalk.

Sorodne informacije

[Nošenje slušalk](#)

[Ročno vzpostavljanje povezave Bluetooth](#)

[Polnjenje slušalk](#)

WH-ULT900N

Kako začeti

[Kako lahko uporabljate funkcijo Bluetooth](#)

[O glasovnih navodilih](#)

Priložena dodatna oprema

[Paket vsebuje](#)

[Vstavljanje slušalk v prenosno torbico](#)

Sestavni deli in upravljanje

- [Lokacija in funkcija delov](#)

- [O indikatorski lučki](#)

Nošenje slušalk

- [Nošenje slušalk](#)

Uporaba slušalk

- [O nadzorni plošči senzorja za dotik](#)

- [Uporaba Quick Access](#)

Vklop/polnjenje

- [Polnjenje slušalk](#)

- [Razpoložljivo trajanje delovanja](#)

- [Preverjanje napolnjenosti baterije](#)

- [Vklop slušalk](#)

- [Izklop slušalk](#)

Vzpostavljanje povezave

[Vzpostavljanje brezžične povezave z napravami Bluetooth](#)

Preprosta namestitvev z aplikacijo

- [Vzpostavljanje povezave z aplikacijo »Sony | Headphones Connect«](#)

Pametni telefon z operacijskim sistemom Android

- [Seznaitev in povezovanje s pametnim telefonom z operacijskim sistemom Android](#)

- [Povezovanje slušalk s pametnim telefonom z operacijskim sistemom Android, za katerega ste že izvedli seznanitev](#)

iPhone (naprave z operacijskim sistemom iOS)

- [Seznaitev in povezovanje s telefonom iPhone](#)

- [Povezovanje slušalk s telefonom iPhone, za katerega ste že izvedli seznanitev](#)

Računalniki

- [Seznaitev in povezovanje z računalnikom \(Windows® 11\)](#)

- [Seznaitev in povezovanje z računalnikom \(Windows 10\)](#)

- [Seznaitev in povezovanje z računalnikom \(Mac\)](#)

- [Povezovanje slušalk z računalnikom \(Windows 11\), za katerega ste že izvedli seznanitev](#)

- [Povezovanje slušalk z računalnikom \(Windows 10\), za katerega ste že izvedli seznanitev](#)

- [Povezovanje slušalk z računalnikom \(Mac\), za katerega ste že izvedli seznanitev](#)

Druge naprave Bluetooth

- [Seznanitev in povezovanje z napravo Bluetooth](#)

- [Povezovanje slušalk z napravo Bluetooth, za katero ste že izvedli seznanitev](#)

Večtočkovna povezava

- [Hkratno povezovanje slušalk z 2 napravama \(večtočkovna povezava\)](#)

[Uporaba priloženega kabla slušalk](#)

Poslušanje glasbe

Poslušanje glasbe prek povezave Bluetooth

- [Poslušanje glasbe iz naprave prek povezave Bluetooth](#)

- [Upravljanje zvočne naprave \(povezava Bluetooth\)](#)

- [Prekinitev povezave Bluetooth \(po uporabi\)](#)

- [O funkciji 360 Reality Audio](#)

Funkcija za izničenje šuma

- [Kaj je izničenje šuma?](#)

- [Uporaba funkcije za izničenje šuma](#)

Poslušanje okoliškega zvoka

- [Poslušanje okoliškega zvoka med predvajanjem glasbe \(način okoljskega zvoka\)](#)

- [Hitri vklop poslušanja okoliškega zvoka \(način hitre pozornosti\)](#)

Funkcija nadzora nizkih tonov

- [Uživanje v močnem nizkem zvoku \(gumb ULT\)](#)

Način kakovosti zvoka

- [O načinu kakovosti zvoka](#)

[Podprti kodeki](#)

[O funkciji DSEE](#)

Telefonski klici

[Sprejem klica](#)

[Klicanje](#)

[Funkcije pri telefoniranju](#)

[Opravljanje video klicev v računalniku](#)

[Prekinitev povezave Bluetooth \(po uporabi\)](#)

Uporaba funkcije glasovne pomoči

[Uporaba Pomočnika Google](#)

[Uporaba Amazon Alexa](#)

[Uporaba funkcije glasovne pomoči \(Google app\)](#)

[Uporaba funkcije glasovne pomoči \(Siri\)](#)

Uporaba aplikacij

[Kaj lahko počnete z aplikacijo »Sony | Headphones Connect«](#)

[Namestitev aplikacije »Sony | Headphones Connect«](#)

[Dostop do informacij o podpori iz aplikacije »Sony | Headphones Connect«](#)

[Kako programsko opremo ohranjate posodobljeno \(za udobno uporabo slušalk\)](#)

Kako lahko uporabljate partnerske storitve

[Kako lahko uporabljate partnerske storitve](#)

Pomembne informacije

[Previdnostni ukrepi](#)

[Za preprečitev požara ali okvare zaradi omočenja naprave](#)

[Licence](#)

[Blagovne znamke](#)

[Spletna mesta za podporo strankam](#)

Odpravljanje težav

[Kaj lahko storim, da odpravim težavo?](#)

Vklop/polnjenje

[Vklop slušalk ni mogoč.](#)

[Polnjenje ni mogoče.](#)

[Čas polnjenja je predolg.](#)

[Razpoložljivo trajanje delovanja je kratko \(čas delovanja baterije je kratek\).](#)

Zvok

[Ni zvoka](#)

[Nizka glasnost zvoka](#)

[Morda boste slišali nizko kakovost zvoka, šuma ali nenavadne zvoke.](#)

[Zvok pogosto preskakuje.](#)

[Učinek funkcije za izničenje šuma ni zadosten.](#)

Povezava Bluetooth

[Seznanitev ni mogoča.](#)

[Povezave Bluetooth ni mogoče vzpostaviti.](#)

[Uporaba slušalk ni mogoča.](#)

[Sogovornika ni mogoče slišati, ali pa je glasnost med klici pretiha/Sogovornik vas ne sliši, ali pa je glasnost na njihovi strani med klici pretiha.](#)

[Slušalke se nepravilno odzivajo.](#)

Ponastavitev ali inicializacija slušalk

[Ponastavitev slušalk](#)

[Inicializacija slušalk za ponastavitev na tovarniške nastavitve](#)

Specifikacije

[Specifikacije](#)

Brezžične stereo slušalke z izničevanjem šuma
ULT WEAR

Kako lahko uporabljate funkcijo Bluetooth

Slušalke uporabljajo brezžično tehnologijo Bluetooth, ki vam omogoča naslednje.

Poslušanje glasbe

Glasbo lahko uživate brezžično prek pametnega telefona ali predvajalnika glasbe itd.



Telefoniranje

Medtem ko nosite pametni ali mobilni telefon v torbici ali žepu, lahko prostoročno kličete ali sprejemate klice.



Brezžične stereo slušalke z izničevanjem šuma
ULT WEAR

O glasovnih navodilih

Pri tovarniških nastavitvah boste v naslednjih primerih v slušalkah slišali glasovna navodila v angleščini. Vsebina glasovnega navodila je razložena v oklepajih.

Z aplikacijo »Sony | Headphones Connect« lahko spremenite jezik glasovnih navodil in vklopite/izklopite glasovna navodila. Več podrobnosti preberite v vodniku za pomoč aplikacije »Sony | Headphones Connect«.

https://rd1.sony.net/help/mdr/hpc/h_zz/

- Ob vklopu načina seznanitve: »Pairing« (Seznanitev)
- Ob preverjanju napoljenosti baterije: »Battery about XX %« (Raven baterije približno XX %) (Vrednost »XX« prikazuje približno stanje napoljenosti baterije. To je zgolj približna ocena.) / »Battery fully charged« (Baterija je napolnjena do konca)
- Ko je baterija prazna: »Low battery« (Baterija je skoraj prazna)
- Ob samodejnem izklopu zaradi prazne baterije: »Battery is empty« (Baterija je prazna)
- Ko Pomočnik Google™ ni na voljo v pametnem telefonu, ki je povezan s slušalkami, tudi ko uporabite nadzorno ploščo senzorja za dotik: »The Google Assistant is not connected« (Pomočnik Google ni povezan)
- Ko aplikacija Amazon Alexa ni na voljo na pametnem telefonu, ki je povezan s slušalkami, tudi ko uporabite nadzorno ploščo senzorja za dotik: »Either your mobile device isn't connected; or you need to open the Alexa App and try again« (Vaša mobilna naprava ni povezana ali pa morate ponovno odpreti aplikacijo Alexa App in poskusiti znova)
- Ko Quick Access ni na voljo, ker je funkcija Service Link izklopljena: »Launch Headphones Connect to activate Service Link« (Za aktivacijo funkcije Service Link zaženite Headphones Connect)
- Ko funkcija Quick Access ni na voljo med posodobitvijo programske opreme: »Function is not available during update. Please wait a moment until the update completes.« (Med posodobitvijo funkcija ni na voljo. Počakajte trenutek, da se posodobitev dokonča.)
- Ko se povezana aplikacije ne zažene niti pri pritisku gumba NC/AMB (izničevanje šuma/način okoljskega zvoka), ko je funkcija Quick Access nastavljena za gumb NC/AMB (izničevanje šuma/način okoljskega zvoka): »App assigned to the Quick Access is not launched on the mobile device« (Aplikacija, ki je dodeljena funkciji Quick Access, se na mobilni napravi ne zažene)

Opomba

- Spreminjanje jezika glasovnih navodil traja približno 10 minut.
- Če slušalke inicializirate za ponastavitev na tovarniške nastavitve po spremembi jezika glasovnih navodil, se jezik prav tako povrne na tovarniške nastavitve.
- Če po spremembi jezika glasovnih navodil ali posodobitvi programske opreme ne slišite glasovnih navodil, slušalke izklopite in znova vklopite.

Brezžične stereo slušalke z izničevanjem šuma
ULT WEAR

Paket vsebuje

Odprite embalažo in preverite, ali so priloženi vsi deli, ki so navedeni na seznamu. Če karkoli od naštetega manjka, o tem obvestite prodajalca.

Številke v oklepajih () označujejo količino.

Brezžične stereo slušalke z izničevanjem šuma (1)

Kabel USB Type-C® (USB-A v USB-C®) (1)



Kabel slušalk (1)



Prenosna torbica (1)



Dokumenti (1 komplet)

Brezžične stereo slušalke z izničevanjem šuma
ULT WEAR

Vstavljanje slušalk v prenosno torbico

Ko slušalke prenehate uporabljati, zasukajte levo in desno enoto, da slušalke sploščite, nato eno enoto preložite v smeri proti naglavnemu traku in slušalke pospravite v priloženo prenosno torbico.

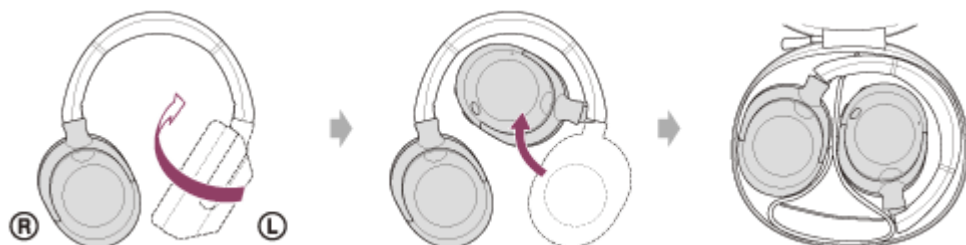

Shranjevanje kablov

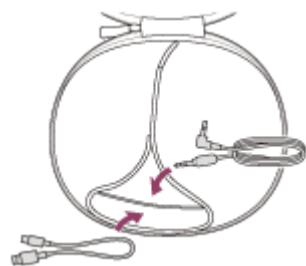

Kable pospravite v ločen predalček v prenosni torbici.

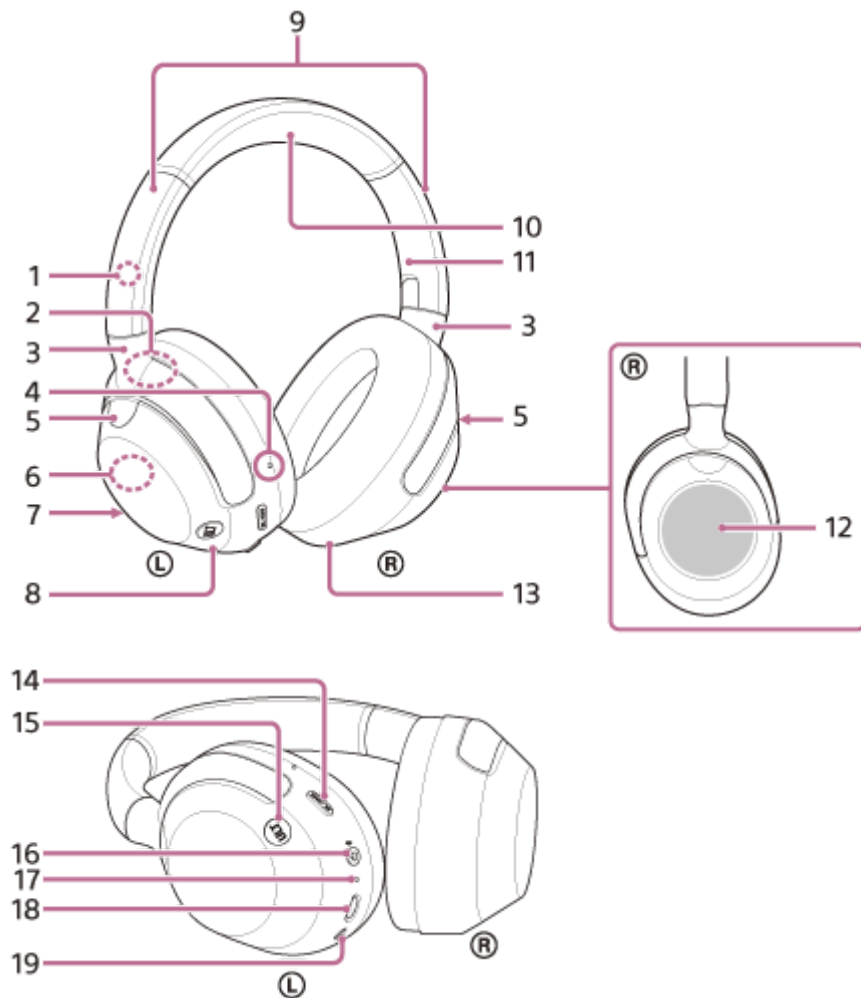

Lokacija in funkcija delov



1. Oznaka **L** (leva)
2. Serijska številka
Na spodnji strani priključka leve enote.
3. Priključki
4. Otipljiva pika
Na levi enoti je otipljiva pika.
5. Mikrofoni funkcije za izničevanje šuma (zunanji) (levo, desno)
Zaznavajo zvok šuma, ko je funkcija za izničevanje šuma v uporabi.
6. Vgrajena antena
Antena Bluetooth je vgrajena v slušalke.
7. Mikrofon za klic (levo)
Lovi zvok vašega glasu med telefoniranjem.
8. Leva enota

9. Drsnika
10. Naglavni trak
11. Oznaka ® (desna)
12. Nadzorna plošča senzorja za dotik
Daljinsko upravlja predvajanje glasbe povezane naprave Bluetooth ali izvaja druge funkcije prek upravljanja na dotik.
13. Desna enota
14. Gumb NC/AMB (izničevanje šuma/način okoljskega zvoka)
15. Gumb ULT
16. Gumb  (vklop)/  (Bluetooth)
17. Indikatorska lučka (oranžna/modra)
Sveti oranžno ali modro za prikaz stanja baterije ali komunikacije slušalk.
18. Vrata USB Type-C
Slušalke priključite v računalnik ali v električno vtičnico prek napajalnika USB za izmenični tok, ki je na voljo v prosti prodaji s priloženim kablom USB Type-C, da jih napolnite.
19. Vhodna vtičnica za kabel slušalk
S priloženim kablom slušalk v ta priključek priklopite predvajalnik glasbe ipd. Pazite, da kabel vstavite do konca, dokler ne slišite klika. Če vtič ni pravilno priključen, predvajanje zvoka morda ne bo pravilno.

Sorodne teme

- [O indikatorski lučki](#)
- [Preverjanje napolnjenosti baterije](#)
- [O nadzorni plošči senzorja za dotik](#)

Brezžične stereo slušalke z izničevanjem šuma
ULT WEAR

O indikatorski lučki

Indikatorska lučka prikazuje trenutno stanje slušalk.

● : zasveti modro / ● : zasveti oranžno / -: ugasne

Vklop

● -- ● -- (dvakrat utripne modro)

Ko je v tem primeru napolnjenost baterije pod 10 % (potrebno je polnjenje), indikatorska lučka utripa, kot je opisano v nadaljevanju.

● -- ● -- (počasi neprekinjeno utripa oranžno približno 15 sekund)

Izklop

● ---- (zasveti modro za približno 2 sekundi)

Prikaz napolnjenosti baterije

- Stanje napolnjenosti: več kot 10 %
● -- ● -- (dvakrat utripne modro)
- Stanje napolnjenosti: 10 % ali manj (potrebno je polnjenje)
● -- ● -- (počasi neprekinjeno utripa oranžno približno 15 sekund)

Za podrobnosti glejte »[Preverjanje napolnjenosti baterije](#)«.

Ko se baterija izprazni

● -- ● -- (počasi neprekinjeno utripa oranžno približno 15 sekund)

Polnjenje



- Med polnjenjem
● (zasveti oranžno)
Po končanem polnjenju se indikatorska lučka izklopi.
- Neobičajna temperatura
● - ● --- ● - ● --- ● - ● (dvakrat zapored utripne oranžno)
- Neobičajno polnjenje
● -- ● -- ● -- ● -- (počasi neprekinjeno utripa oranžno)

Funkcija Bluetooth

- Način seznanitve
● - ● ---- ● - ● ---- ● - ● (dvakrat zapored utripne modro)
- Ni povezano
● ---- ● ---- (zaporedoma utripa modro v približno enosekundnih intervalih)
- Postopek povezovanja je dokončan
● - ● - ● - ● - ● - ● - ● - ● - ● - ● (5 sekund neprekinjeno hitro utripa modro)
- Povezano
● ---- ● ---- (neprekinjeno utripa modro v intervalih približno 5 sekund)
- Dohodni klic
● -- ● -- ● -- ● -- ● -- ● -- (neprekinjeno hitro utripa modro)

Indikatorski lučki za stanje povezave in brez povezave po določenem času samodejno ugasneta. Ko izvedete določeno funkcijo, začneta ponovno utripati za določen čas. Ko je baterija skoraj prazna, indikatorska lučka začne utripati oranžno.

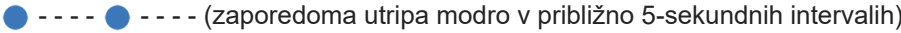
Drugo

- Kabel slušalk je priključen (napajanje je vklopljeno)
 (zaporedoma utripa modro v približno 5-sekundnih intervalih)
Po določenem času se indikatorska lučka samodejno izklopi. Ko je baterija skoraj prazna, indikatorska lučka začne utripati oranžno.
- Posodabljanje programske opreme
 (počasi neprekinjeno utripa modro)
- Inicializacija je dokončana
 (štirikrat utripne modro)
Za podrobnosti glejte razdelek »[Inicializacija slušalk za ponastavitev na tovarniške nastavitve](#)«.

Sorodne teme

- [Preverjanje napolnjenosti baterije](#)
- [Inicializacija slušalk za ponastavitev na tovarniške nastavitve](#)

Brezžične stereo slušalke z izničevanjem šuma
ULT WEAR

Nošenje slušalk

1 Preverite levo in desno enoto slušalk.

Na levi enoti je oznaka **Ⓛ** (levo), otipljiva pika (A), gumb **⏻** (vklop), gumb NC/AMB (izničevanje šuma/način okoljskega zvoka) in gumb ULT.

Na desni enoti je oznaka **Ⓡ** (desno). Na njej ni otipljive pike ali gumbov.



2 Premaknite drsnik.

Predn si slušalke nadenete, drsnik premaknite v najdaljši položaj.



3 Nadenite si slušalke.

Slušalke si nadenite tako, da se ušesne blazinice tesno prilegajo vašim ušesom.



4 Prilagodite dolžino drsnika.

Dolžino drsnika prilagodite tako, da se naglavni trak dotika temena vaše glave.

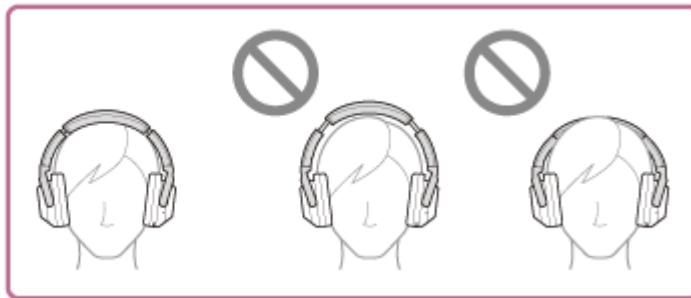

5 Prilagodite usmerjenost enot.

Prilagodite usmerjenost leve in desne enote tako, da se ušesne blazinice tesno prilegajo vašim ušesom.



Če si slušalke nadenete brez prilagajanja drsnika, slušalke morda ne bodo pravilno nameščene na glavi, kar lahko povzroči neugodje ali šibak učinek funkcije izničevanja šuma.

Poleg tega tudi funkcija zaznavanja nošenja slušalk morda ne bo pravilno delovala in lahko samodejno zaustavi predvajanje glasbe ali aktivira funkcijo samodejnega izklopa (funkcija varčevanja baterije) za samodejni izklop slušalk.

Nameščanje in snemanje slušalk

Pri tovarniških nastavitvah vgrajeni senzor bližine v levi enoti zazna, ko si nadenete ali snamete slušalke iz ušes, in slušalke samodejno upravljajo delovanje nadzorne plošče senzorja za dotik, izklop slušalk, zaustavitev predvajanja glasbe itd. (zaznavanje nošenja).

Pri nošenju slušalk

- Nadzorno ploščo senzorja za dotik lahko uporabite za predvajanje glasbe, opravljanje in sprejemanje klicev itd.

Pri odstranjevanju slušalk

- Pri poslušanju glasbe med nošenjem slušalk na ušesih bodo slušalke samodejno prekinile predvajanje glasbe, če jih snamete. Če si slušalke znova namestite, nadaljujejo s predvajanjem glasbe.
- Za varčevanje baterije se bodo slušalke samodejno izklopile po 15 minutah, če jih ne nosite.
- Da se slušalke ne bi neustrezno odzivale, predvajanje glasbe, opravljanje in sprejemanje klicev ter druge funkcije niso mogoče, ko slušalke odstranite, tudi če se dotaknete nadzorne plošče senzorja za dotik. Funkcije gumba NC/AMB (izničevanje šuma/način okoljskega zvoka) in gumba ULT ni mogoče uporabljati.
- Med pogovorom prek slušalk, ko jih nosite na ušesih, se klic samodejno preklopi na pametni ali mobilni telefon, če slušalke snamete. Ko si slušalke znova namestite na ušesa, se klic preklopi na slušalke.

Namig

- Z uporabo aplikacije »Sony | Headphones Connect« lahko spremenite nastavitve funkcije samodejne zaustavitve in nadaljevanja predvajanja glasbe z uporabo zaznavanja nošenja in funkcije samodejnega izklopa (funkcija varčevanja baterije) z uporabo zaznavanja nošenja.

Opomba

- V naslednjih primerih se lahko zaznavanje nošenja nepravilno odzove. Ko slušalk ne uporabljate, jih izklopite.
 - Ko imate slušalke nameščene okoli vratu, vaša brada sega v ohišje



- Ko roko potisnete v ušesno blazinico leve enote.



- Slušalke so v vsebniku, kot je torba.



- Slušalke visijo na robu nečesa, kot je torba.



- Slušalke so na površini, kot je miza.



- Če slušalke nosite čez kapo, ruto, šal, lase ipd., zaznavanje nošenja morda ne bo pravilno delovalo in uporaba nadzorne plošče senzorja za dotik morda ne bo mogoča. Slušalke nosite tako, da ušesne blazinice pokrivajo ušesa.
- Ko je priloženi kabel slušalk povezan s slušalkami, zaznavanje nošenja ne deluje.
- Funkcija samodejne zaustavitve in nadaljevanja predvajanja glasbe z uporabo zaznavanja nošenja je na voljo samo, ko je vzpostavljena povezava Bluetooth.
- Povezana naprava ali aplikacija za predvajanje morda ne podpira funkcije samodejne zaustavitve in nadaljevanja predvajanja glasbe z uporabo zaznavanja nošenja.
- Pri nameščanju in snemanju slušalk se klic preklopi samo, ko je omogočena funkcija samodejnega izklopa z uporabo zaznavanja nošenja.

Sorodne teme

- [Kaj lahko počnete z aplikacijo »Sony | Headphones Connect«](#)

5-055-977-51(1) Copyright 2024 Sony Corporation

Brezžične stereo slušalke z izničevanjem šuma
ULT WEAR

O nadzorni plošči senzorja za dotik

Uporabite nadzorno ploščo senzorja za dotik (A) na slušalkah za različna dejanja, kot so predvajanje glasbe, telefonski klici ali preklop na način hitre pozornosti.



Nekatere razpoložljive funkcije

- Dvakrat se hitro dotaknite (v intervalu približno 0,4 sekunde med dotikoma).

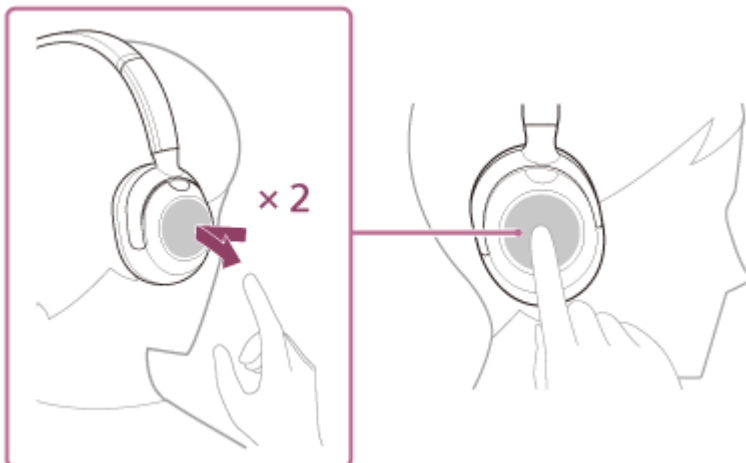

Med predvajanjem glasbe: predvajanje ali zaustavitev glasbe.
Pri telefoniranju: sprejem dohodnega klica. Med aktivnim klicem konča klic.

- S prstom povlecite naprej in spustite.



Med predvajanjem glasbe: preskok na začetek naslednje skladbe. Za previjanje naprej povlecite s prstom naprej in zadržite. Spustite na zeleni točki predvajanja.

- S prstom povlecite nazaj in spustite.

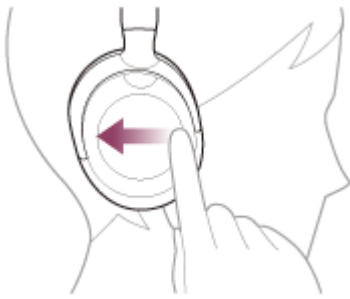

Med predvajanjem glasbe: preskok na začetek prejšnje skladbe (ali trenutne skladbe med predvajanjem). Za previjanje nazaj povlecite s prstom nazaj in zadržite. Spustite na zeleni točki predvajanja.

- S prstom povlecite navzgor in spustite.

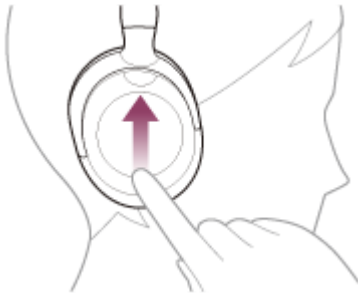

Med predvajanjem glasbe/telefonskim klicem: povečanje glasnosti. Ponavljajte, dokler ne nastavite želene glasnosti. Za nadaljevanje spreminjanja glasnosti povlecite navzgor in zadržite. Ko dosežete želeno glasnost, dvignite prst.

- S prstom povlecite navzdol in spustite.



Med predvajanjem glasbe/telefonskim klicem: zmanjšanje glasnosti. Ponavljajte, dokler ne nastavite želene glasnosti. Za nadaljevanje spreminjanja glasnosti povlecite navzdol in zadržite. Ko dosežete želeno glasnost, dvignite prst.

- Prst držite na nadzorni plošči senzorja za dotik.



Uporaba funkcije glasovne pomoči: zažene govorni vhod. Za dokončanje govornega vhoda umaknite prst.

- Z dlanjo se dotaknite celotne nadzorne plošče senzorja za dotik.

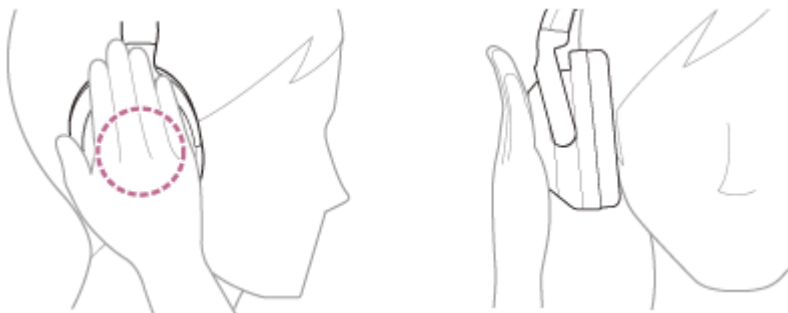

Aktivira način hitre pozornosti. Za deaktivacijo načina hitre pozornosti umaknite dlan.

Namig

- Nadzorno ploščo senzorja za dotik lahko vklopite/izklopite z aplikacijo »Sony | Headphones Connect«.

Opomba

- Če je povezava slaba, se lahko naprava Bluetooth nepravilno odzove na upravljanje iz slušalk.
- Razpoložljive funkcije so odvisne od povezane naprave, programske opreme za predvajanje glasbe ali uporabljene aplikacije. V nekaterih primerih bo naprava morda delovala drugače ali ne bo delovala, tudi če izvedete zgoraj opisane postopke.
- Da se slušalke ne bi neustrezno odzivale, predvajanje glasbe, opravljanje in sprejemanje klicev ter izvajanje drugih funkcij ni mogoče, ko slušalk ne nosite na ušesih, tudi če pritisnete nadzorno ploščo senzorja za dotik.

Sorodne teme

- [Kaj lahko počnete z aplikacijo »Sony | Headphones Connect«](#)
- [Upravljanje zvočne naprave \(povezava Bluetooth\)](#)
- [Funkcije pri telefoniranju](#)
- [Nošenje slušalk](#)
- [Uporaba Pomočnika Google](#)
- [Uporaba Amazon Alexa](#)
- [Uporaba funkcije glasovne pomoči \(Siri\)](#)
- [Hitri vklop poslušanja okoliškega zvoka \(način hitre pozornosti\)](#)
- [Sprejem klica](#)
- [Klicanje](#)
- [Uporaba slušalk ni mogoča.](#)
- [Slušalke se nepravilno odzivajo.](#)

Brezžične stereo slušalke z izničevanjem šuma
ULT WEAR

Uporaba Quick Access

Quick Access je funkcija, ki vam omogoča predvajanje vsebin v ustrezni aplikaciji z enostavnim pritiskom gumba na slušalkah.

- 1 Slušalke si nadenite na ušesa.**

Za navodila o nošenju slušalk na ušesih glejte razdelek »[Nošenje slušalk](#)«.
- 2 Slušalke povežite s pametnim telefonom prek povezave Bluetooth.**
- 3 Zaženite aplikacijo »Sony | Headphones Connect« in gumb NC/AMB (izničevanje šuma/način okoljskega zvoka) nastavite za gumb Quick Access.**
- 4 Z uporabo aplikacije »Sony | Headphones Connect« dodelite storitev, ki naj se izvede, ko gumb NC/AMB (izničevanje šuma/način okoljskega zvoka) pritisnete dvakrat ali 3-krat.**

Ko gumb NC/AMB (izničevanje šuma/način okoljskega zvoka) pritisnete dvakrat ali 3-krat, lahko izvedete predhodno dodeljeno storitev.

Funkcijo, ki naj se izvede, ko gumb NC/AMB (izničevanje šuma/način okoljskega zvoka) pritisnete dvakrat, nastavite na [Press the [NC/AMB] button 2 times] in funkcijo, ki naj se izvede, ko gumb pritisnete 3-krat, nastavite na [Press the [NC/AMB] button 3 times].

Podrobnosti o aplikaciji »Sony | Headphones Connect« so na voljo na naslednjem spletnem naslovu.
https://rd1.sony.net/help/mdr/hpc/h_zz/
- 5 Zaženite aplikacijo storitve, ki je dodeljena za Quick Access.**
- 6 Za uporabo funkcije Quick Access dvakrat ali 3-krat pritisnite gumb NC/AMB (izničevanje šuma/način okoljskega zvoka).**

Izvede se predhodno dodeljena storitev.

Namig

- Če želite uporabiti funkcijo Quick Access, morate namestiti ustrezno aplikacijo za pametni telefon in vzpostaviti povezavo z internetom. Določene aplikacije bodo zahtevale vašo prijavo.
- Za podrobnosti o najnovejših specifikacijah Quick Access glejte zavihek [Services] v aplikaciji »Sony | Headphones Connect«.

Opomba

- Storitve, ki jih je mogoče dodeliti Quick Access, se razlikujejo glede na državo ali regijo.

Polnjenje slušalk

Slušalke vsebujejo vgrajeno litij-ionsko baterijo za ponovno polnjenje. Za polnjenje slušalk pred uporabo uporabite priloženi kabel USB Type-C.

1 Slušalke priključite v električno vtičnico za izmenični tok.

Uporabite priloženi kabel USB Type-C in napajalnik USB za izmenični tok (A), ki je na voljo v prosti prodaji.

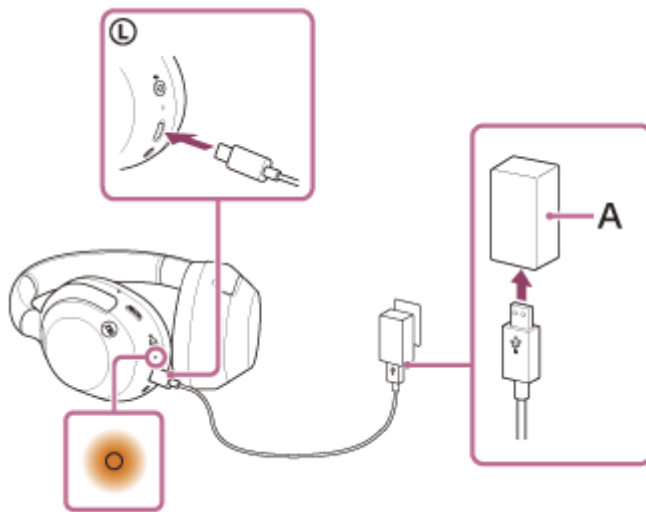

- Indikatorska lučka (oranžna) na slušalkah zasveti.
- Polnjenje se zaključi v približno 3,5 ure* in indikatorska lučka se samodejno izklopi.

* Čas, ki je potreben za popolno polnjenje prazne baterije. Čas polnjenja se lahko razlikuje glede na pogoje uporabe.

Po končanem polnjenju odklopite kabel USB Type-C.

Sistemske zahteve za polnjenje baterije prek vrat USB

Napajalnik USB za izmenični tok

Napajalnik USB za izmenični tok, ki je na voljo v prosti prodaji in je zmožen dovajati izhodni tok 0,5 A (500 mA) ali višji tok

Osebni računalnik

Osebni računalnik s standardnimi vrati USB

- Ne jamčimo delovanja na vseh računalnikih.
- Delovanja v primeru uporabe računalnika, sestavljenega po meri ali doma, ni mogoče zagotoviti.

Namig

- Slušalke lahko polnite tudi tako, da jih s priloženim kablom USB Type-C povežete z delujočim računalnikom.
- Če se polnjenje začne, ko so slušalke vklopljene, se bodo slušalke samodejno izklopile.

Opomba

- S kablji, ki se razlikujejo od priloženega kabla USB Type-C, polnjenje morda ne bo mogoče.

- Polnjenje z nekaterimi vrstami napajalnikov USB na izmenični tok morda ne bo mogoče.
- Ko so slušalke povezane z električno vtičnico za izmenični tok ali računalnikom, ni mogoče vklopiti slušalk, registrirati ali vzpostaviti povezave z napravami Bluetooth in predvajati glasbe.
- Slušalk ni mogoče polniti, ko računalnik preklopi v stanje pripravljenosti (spanja) ali mirovanja. V tem primeru spremenite nastavitve računalnika in znova zaženite polnjenje.
- Če slušalk dlje časa niste uporabljali, bo čas uporabe polnilne baterije morda krajši. Toda življenjska doba baterije se bo po nekaj polnjenjih in izpraznjenjih podaljšala. Če slušalk ne nameravate uporabljati dlje časa, baterijo napolnite enkrat vsakih 6 mesecev, da preprečite prekomerno praznjenje.
- Če slušalk dlje časa niste uporabljali, lahko polnjenje baterije traja dlje časa.
- Če med polnjenjem slušalk pride do težave zaradi enega od spodaj navedenih vzrokov, indikatorska lučka (oranžna) utripa. V tem primeru jih znova napolnite v navedenem razponu temperature pri polnjenju. Če težave ne odpravite, se posvetujte z najbližjim prodajalcem izdelkov Sony.
 - Temperatura okolice ni v razponu temperature pri polnjenju 5°C – 35 °C.
 - Prišlo je do težave s polnilno baterijo.
- Če slušalk dlje časa ne uporabljate, indikatorska lučka (oranžna) ob začetku polnjenja slušalk morda ne bo zasvetila takoj. Počakajte trenutek, da indikatorska lučka zasveti.
- Če se čas uporabe vgrajene polnilne baterije bistveno skrajša, jo je treba zamenjati. Posvetujte se z najbližjim prodajalcem izdelkov Sony.
- Slušalk ne izpostavljajte ekstremnim temperaturnim spremembam, neposredni sončni svetlobi, vlagi, pesku, prahu ali električnemu udaru. Slušalk nikoli ne puščajte v parkiranem vozilu.
- Za povezovanje slušalk z računalnikom uporabite le priloženi kabel USB Type-C in slušalke povežite neposredno. Polnjenje se ne bo pravilno dokončalo, če so slušalke povezane prek zvezdišča USB.

Brezžične stereo slušalke z izničevanjem šuma
ULT WEAR

Razpoložljivo trajanje delovanja

Časi delovanja slušalk pri popolnoma napolnjeni bateriji:

Povezava Bluetooth

Čas predvajanja glasbe

Kodek	Funkcija za izničevanje šuma/način okoljskega zvoka	Razpoložljivo trajanje delovanja
LDAC™	Funkcija za izničevanje šuma: VKLOP	Največ 25 ur
LDAC	Način okoljskega zvoka: VKLOP	Največ 25 ur
LDAC	IZKLOP	Največ 40 ur
AAC	Funkcija za izničevanje šuma: VKLOP	Največ 30 ur
AAC	Način okoljskega zvoka: VKLOP	Največ 30 ur
AAC	IZKLOP	Največ 50 ur
SBC	Funkcija za izničevanje šuma: VKLOP	Največ 30 ur
SBC	Način okoljskega zvoka: VKLOP	Največ 30 ur
SBC	IZKLOP	Največ 50 ur

- Po 3 minutah polnjenja je glasbo mogoče predvajati približno 90 minut. Prav tako je po 10 minutah polnjenja glasbo mogoče predvajati približno 5 ur.

Čas komunikacije

Funkcija za izničevanje šuma/način okoljskega zvoka	Razpoložljivo trajanje delovanja
Funkcija za izničevanje šuma: VKLOP	Največ 30 ur
Način okoljskega zvoka: VKLOP	Največ 30 ur
IZKLOP	Največ 40 ur

Kabel slušalk je priključen (napajanje je vklopljeno)

Funkcija za izničevanje šuma/način okoljskega zvoka	Razpoložljivo trajanje delovanja
Funkcija za izničevanje šuma: VKLOP	Največ 30 ur
Način okoljskega zvoka: VKLOP	Največ 30 ur
IZKLOP	Največ 50 ur

- Z aplikacijo »Sony | Headphones Connect« lahko preverite, kateri kodek je uporabljen za povezavo ali preklopite funkcijo DSEE™.

Opomba

- Čas uporabe se lahko razlikuje od zgoraj navedenega zaradi nastavitv funkcij slušalk in pogojev uporabe.
- Če nastavite naslednje funkcije, bo čas delovanja slušalk krajši od zgoraj navedenega.
 - Izenačevalnik
 - DSEE
 - Funkcija za zagon glasovnega pomočnika z vašim glasom
 - Service Link
 - Funkcija Bass Control (gumb ULT)

Če hkrati zaženete zgornje nastavitve, se čas delovanja baterije še skrajša.

Sorodne teme

- [Podprti kodeki](#)
- [O funkciji DSEE](#)
- [Uživanje v močnem nizkem zvoku \(gumb ULT\)](#)
- [Kaj lahko počnete z aplikacijo »Sony | Headphones Connect«](#)

Brezžične stereo slušalke z izničevanjem šuma
ULT WEAR

Preverjanje napolnjenosti baterije

Napolnjenost polnilne baterije slušalk lahko preverite na naslednje načine.

Preverjanje z uporabo gumba za vklop

Ko pritisnete gumb  (vklop) (A), ko so slušalke vklopljene, boste zaslišali glasovno navodilo o stanju napolnjenosti baterije.

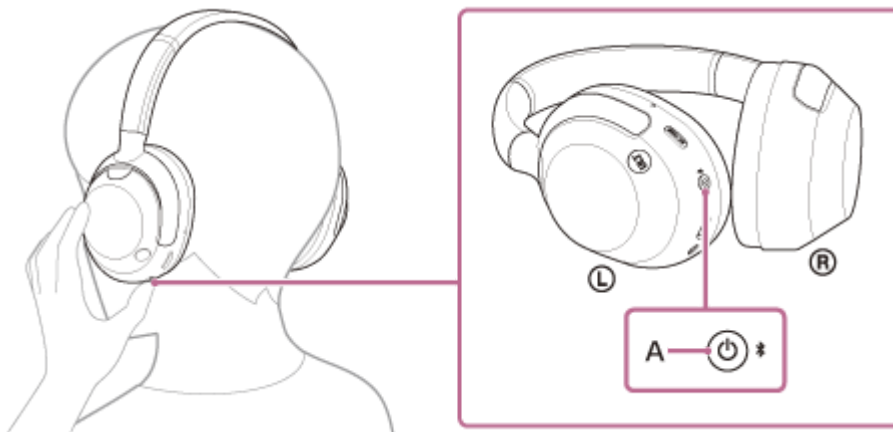

»Battery about XX %« (Raven baterije približno XX %) (Vrednost »XX« pomeni približno stanje napolnjenosti baterije.)

»Battery fully charged« (Baterija je napolnjena do konca)

Stanje napolnjenosti baterije, ki ga sporoči glasovno navodilo, se v nekaterih primerih lahko razlikuje od dejanskega stanja. To je zgolj približna ocena.

Ob vklopu slušalk indikatorska lučka (oranžna) prav tako utripa približno 15 sekund, ko je baterija polna do 10 %.

Ko se baterija izprazni

Zaslišite opozorilni pisk in indikatorska lučka (modra) začne svetiti oranžno. Če zaslišite glasovno navodilo »Low battery« (Baterija je skoraj prazna), čim prej napolnite slušalke.

Ko se baterija popolnoma izprazni, zaslišite opozorilni pisk in glasovno navodilo »Battery is empty« (Baterija je prazna), slušalke pa se samodejno izklopijo.

Ko uporabljate iPhone ali iPod touch

Ko so slušalke povezane s telefonom iPhone ali napravo iPod touch prek povezave HFP (Hands-free Profile) Bluetooth, bo na zaslonu telefona iPhone ali naprave iPod touch prikazana ikona (B), ki prikazuje stanje napolnjenosti baterije slušalk.

C, D, E in F so primeri, kjer je stanje napolnjenosti baterije 100 %, 70 %, 50 % in 10 % ali manj (potrebno je polnjenje).

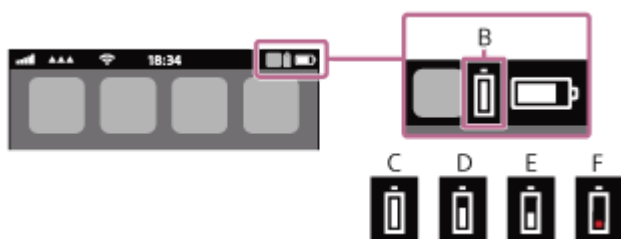

Stanje baterije slušalk je prikazano tudi na pripomočku naprave iPhone ali iPod touch z operacijskim sistemom iOS 11 ali novejšim.

Več podrobnosti poiščite v navodilih za uporabo, ki so priložena napravi iPhone ali iPod touch.

Prikazano stanje napolnjenosti baterije se v nekaterih primerih lahko razlikuje od dejanskega stanja. To je zgolj približna ocena.

Ko uporabljate pametni telefon s sistemom Android™ (OS 8.1 ali novejši)

Ko so slušalke povezane s pametnim telefonom z operacijskim sistemom Android prek povezave HFP Bluetooth, za prikaz stanja napolnjenosti baterije slušalk v obliki 10 različnih ravni, kot so »100 %«, »70 %«, »50 %« ali »10 %«, v stolpcu povezane naprave Bluetooth izberite [Settings] - [Device connection] - [Bluetooth]. Zgornji postopek služi le kot primer. Podrobnosti poiščite v navodilih za uporabo pametnega telefona Android.

Prikazano stanje napolnjenosti baterije se v nekaterih primerih lahko razlikuje od dejanskega stanja. To je zgolj približna ocena.

Namig

- Napolnjenost baterije slušalk lahko preverite tudi prek aplikacije »Sony | Headphones Connect«. To aplikacijo podpirajo pametni telefoni Android in naprave iPhone/iPod touch.

Opomba

- Če slušalke in pametni telefon niso povezane prek HFP, preostala napolnjenost baterije ne bo pravilno prikazana.
- Če slušalke povežete z napravo iPhone/iPod touch ali pametnim telefonom s sistemom Android prek povezave »Media audio« (A2DP) samo z večtočkovno povezavo, stanje napolnjenosti baterije ne bo pravilno prikazano.
- Stanje napolnjenosti baterije morda ne bo takoj pravilno prikazano po posodobitvi programske opreme ali če slušalke dlje časa niso bile v uporabi. V tem primeru večkrat zaporedoma napolnite in izpraznite baterijo, da bo stanje napolnjenosti pravilno prikazano.

Sorodne teme

- [O indikatorski lučki](#)
- [Kaj lahko počnete z aplikacijo »Sony | Headphones Connect«](#)

Brezžične stereo slušalke z izničevanjem šuma
ULT WEAR

Vklop slušalk

- 1 Pritisnite in držite gumb  (vklop) (A) približno 2 sekundi ali dlje, dokler indikatorska lučka (modra) ne utripne.



Sorodne teme

- [Izklop slušalk](#)

Brezžične stereo slušalke z izničevanjem šuma
ULT WEAR

Izklop slušalk

- 1 Pritisnite in držite gumb  (vklop) (A) približno 2 sekundi ali dlje, dokler se indikatorna lučka (modra) ne izklopi.

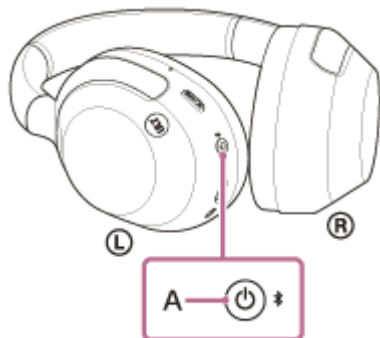

Namig

- Slušalke lahko izklopite tudi z aplikacijo »Sony | Headphones Connect«.
- Slušalke se bodo samodejno izklopile po 15 minutah, če jih ne nosite. To nastavitev lahko spremenite z aplikacijo »Sony | Headphones Connect«.
- Pri shranjevanju slušalk v torbi itd., izklopite slušalke. Funkcija zaznavanja nošenja se bo morda nepravilno odzvala.

Sorodne teme

- [Vklop slušalk](#)
- [Kaj lahko počnete z aplikacijo »Sony | Headphones Connect«](#)

Brezžične stereo slušalke z izničevanjem šuma
ULT WEAR

Vzpostavljanje brezžične povezave z napravami Bluetooth

S funkcijo Bluetooth naprave Bluetooth lahko slušalke uporabljate za brezžično poslušanje glasbe ali prostoročno telefoniranje.

Seznanitev

Če želite uporabiti funkcijo Bluetooth, morata biti obe napravi, ki ju želite povezati, najprej registrirani. Postopek za registracijo naprave se imenuje »seznanitev«.

Ročno seznanite slušalke in napravo.

Povezovanje slušalk z napravo, za katero ste že izvedli seznanitev

Ko napravo enkrat seznanite, je ni treba seznanjati znova. Vzpostavite povezavo z napravami, ki so že seznanjene s slušalkami, z ustreznimi načini za posamezno napravo.

Za podrobnosti o postopkih za seznanitev ali povezovanje glejte naslednjo Sorodno temo.

Sorodne teme

- [Seznanitev in povezovanje s pametnim telefonom z operacijskim sistemom Android](#)
- [Seznanitev in povezovanje s telefonom iPhone](#)
- [Seznanitev in povezovanje z računalnikom \(Windows® 11\)](#)
- [Seznanitev in povezovanje z računalnikom \(Windows 10\)](#)
- [Seznanitev in povezovanje z računalnikom \(Mac\)](#)
- [Seznanitev in povezovanje z napravo Bluetooth](#)
- [Povezovanje slušalk s pametnim telefonom z operacijskim sistemom Android, za katerega ste že izvedli seznanitev](#)
- [Povezovanje slušalk s telefonom iPhone, za katerega ste že izvedli seznanitev](#)
- [Povezovanje slušalk z računalnikom \(Windows 11\), za katerega ste že izvedli seznanitev](#)
- [Povezovanje slušalk z računalnikom \(Windows 10\), za katerega ste že izvedli seznanitev](#)
- [Povezovanje slušalk z računalnikom \(Mac\), za katerega ste že izvedli seznanitev](#)
- [Povezovanje slušalk z napravo Bluetooth, za katero ste že izvedli seznanitev](#)

Brezžične stereo slušalke z izničevanjem šuma
ULT WEAR

Vzpostavljanje povezave z aplikacijo »Sony | Headphones Connect«

Za vzpostavitev povezave med slušalkami in pametnim telefonom ali telefonom iPhone zaženite aplikacijo »Sony | Headphones Connect« v pametnem telefonu s sistemom Android/telefonu iPhone. Več podrobnosti preberite v vodniku za pomoč aplikacije »Sony | Headphones Connect«.

https://rd1.sony.net/help/mdr/hpc/h_zz/



Sony Headphones Connect

Opomba

- Povezava z nekaterimi pametnimi telefoni in napravami iPhone bo morda postala nestabilna, če povezavo vzpostavite z aplikacijo »Sony | Headphones Connect«. V tem primeru za vzpostavitev povezave s slušalkami upoštevajte postopke, navedene v razdelkih »Povezovanje slušalk s pametnim telefonom z operacijskim sistemom Android, za katerega ste že izvedli seznanitev« ali »Povezovanje slušalk s telefonom iPhone, za katerega ste že izvedli seznanitev«.

Sorodne teme

- [Seznanitev in povezovanje s pametnim telefonom z operacijskim sistemom Android](#)
- [Seznanitev in povezovanje s telefonom iPhone](#)
- [Seznanitev in povezovanje z računalnikom \(Windows® 11\)](#)
- [Seznanitev in povezovanje z računalnikom \(Windows 10\)](#)
- [Seznanitev in povezovanje z računalnikom \(Mac\)](#)
- [Povezovanje slušalk s pametnim telefonom z operacijskim sistemom Android, za katerega ste že izvedli seznanitev](#)
- [Povezovanje slušalk s telefonom iPhone, za katerega ste že izvedli seznanitev](#)
- [Kaj lahko počnete z aplikacijo »Sony | Headphones Connect«](#)
- [Namestitev aplikacije »Sony | Headphones Connect«](#)

Seznanitev in povezovanje s pametnim telefonom z operacijskim sistemom Android

Postopek registracije naprave, ki jo želite povezati, se imenuje »seznanjanje«. Napravo morate pred prvo uporabo najprej seznaniti s slušalkami.

Pred začetkom preverite naslednje:

- Pametni telefon Android od slušalk ne sme biti oddaljen več kot 1 m (3,2 čevlja).
- Baterija slušalk je ustrezno napolnjena.
- Navodila za uporabo pametnega telefona z operacijskim sistemom Android imate pri roki.

1 Zaženite način seznanitve slušalk.

Če slušalke prvič seznanjate z novo napravo ali ste slušalke inicializirali (in zaradi tega niso seznanjene z nobeno napravo), vklopite slušalke. Slušalke samodejno preklopijo v način seznanitve. V tem primeru pojdite na 2. korak. Če slušalke seznanjate z drugo ali naslednjo napravo Bluetooth po vrsti (in so v slušalkah že shranjeni podatki o seznanitvi z drugimi napravami), pritisnite gumb  (Bluetooth) (A) in ga držite približno 5 sekund ali dlje, da ročno vklopite način seznanitve.

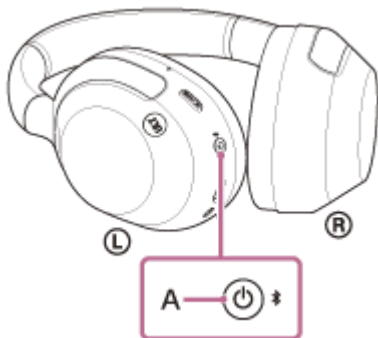

Indikatorska lučka (modra) utripne dvakrat zaporedoma. Slišali boste glasovno navodilo »Pairing« (Seznanitev).

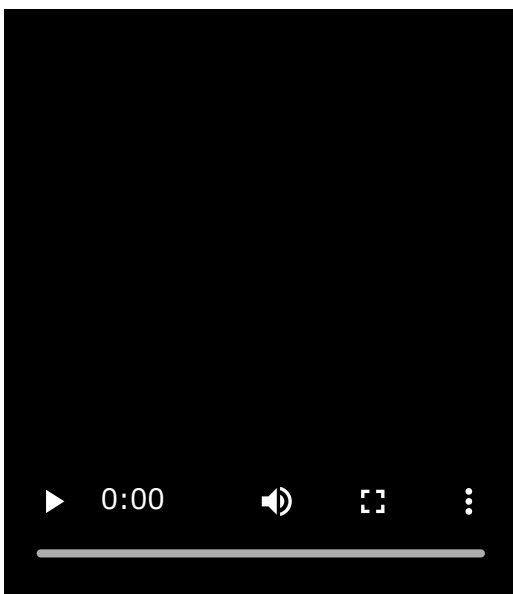

2 Odklenite zaslon pametnega telefona Android, če je zaklenjen.

Na zaslonu pametnega telefona Android izberite [Settings] – [Device connection] – [Bluetooth].

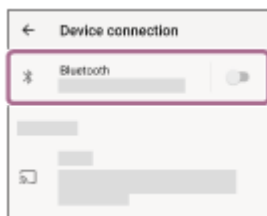

4 Za vklop funkcije Bluetooth se dotaknite stikala.

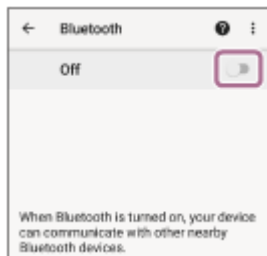

5 Dotaknite se možnosti [ULT WEAR].

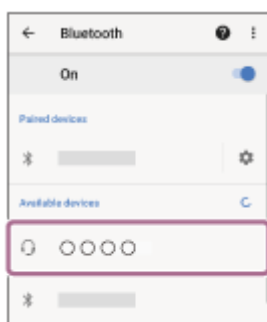

Če telefon zahteva vnos ključa ^{*}, vnesite »0000«.

Slušalke in pametni telefon sta seznanjena ter povezana.

Slišali boste zvok obvestila, ki naznani uspešno vzpostavljeno povezavo.

Če se povezava ne vzpostavi, glejte »[Povezovanje slušalk s pametnim telefonom z operacijskim sistemom Android, za katerega ste že izvedli seznanitev](#)«.

Če na zaslonu pametnega telefona Android ni možnosti [ULT WEAR], ponovite postopek od 3. koraka dalje.

^{*} Ključ se lahko imenuje tudi »koda«, »koda PIN«, »številka PIN« ali »geslo«.

Namig

- Zgornji postopek služi le kot primer. Več podrobnosti poiščite v navodilih za uporabo, ki so priložena pametnemu telefonu Android.
- Če želite izbrisati vse informacije o seznanitvi Bluetooth, glejte »[Inicijalizacija slušalk za ponastavitev na tovarniške nastavitve](#)«.

Opomba

- Če se napravi ne seznanita v 5 minutah, bo način seznanitve preklican. V tem primeru izklopite napajanje in postopek znova začnete s 1. korakom.
- Ko sta napravi Bluetooth seznanjeni, ju ni treba ponovno seznanjati, razen v naslednjih primerih:
 - Informacije o seznanitvi so bile izbrisane pri popravilu ipd.
 - Ko slušalke seznanite z 9. napravo.
 - Slušalke lahko seznanite z največ 8 napravami. Če so slušalke že seznanjene z 8 napravami in jih boste seznanili z novo napravo, bodo podatki o registraciji seznanjene naprave z najstarejšim datumom povezave prepisani s podatki nove naprave.
 - Če ste podatke o seznanitvi s slušalkami izbrisali iz povezane naprave Bluetooth
 - Če slušalke inicializirate.
 - Izbrišejo se vsi podatki o seznanitvah. V tem primeru morate iz naprave izbrisati podatke o seznanitvi s slušalkami in znova izvesti seznanitev.

- Slušalke lahko seznanite z več napravami, vendar lahko vedno predvajate le glasbo iz ene naprave.

Sorodne teme

- [Vzpostavljanje brezžične povezave z napravami Bluetooth](#)
- [Povezovanje slušalk s pametnim telefonom z operacijskim sistemom Android, za katerega ste že izvedli seznanitev](#)
- [Poslušanje glasbe iz naprave prek povezave Bluetooth](#)
- [Prekinitev povezave Bluetooth \(po uporabi\)](#)
- [Inicializacija slušalk za ponastavitev na tovarniške nastavitve](#)

5-055-977-51(1) Copyright 2024 Sony Corporation

Povezovanje slušalk s pametnim telefonom z operacijskim sistemom Android, za katerega ste že izvedli seznanitev

1 Odklenite zaslon pametnega telefona Android, če je zaklenjen.

2 Vklonite slušalke.

Pritisnite in držite gumb  (vklop) (A) približno 2 sekundi ali dlje.

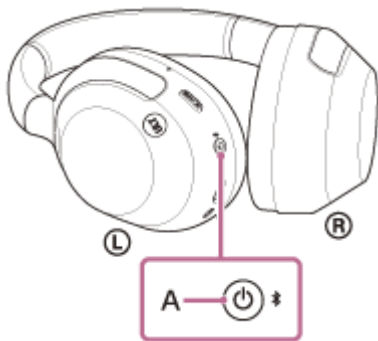

Slišali boste zvok obvestila, ki naznani, da so slušalke vklopljene. Indikatorska lučka (modra) še naprej utripa, tudi ko spustite gumb.

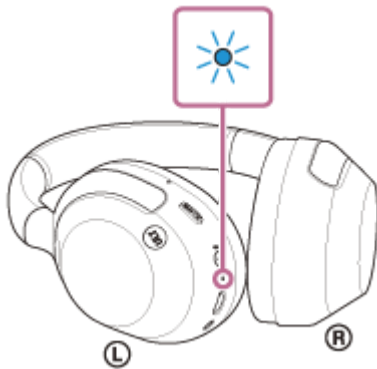

Če so se slušalke samodejno povezale z zadnjo povezano napravo, boste slišali zvok obvestila, ki naznani uspešno vzpostavljeno povezavo.

Na pametnem telefonu s sistemom Android preverite stanje povezave. Če ni vzpostavljena, nadaljujte s 3. korakom.

3 Na zaslonu pametnega telefona Android izberite [Settings] – [Device connection] – [Bluetooth].



4 Za vklop funkcije Bluetooth se dotaknite stikala.

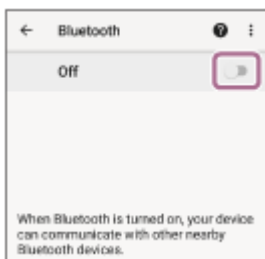

5 Dotaknite se možnosti [ULT WEAR].

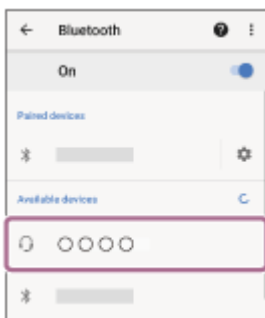

Slišali boste zvok obvestila, ki naznani uspešno vzpostavljeno povezavo.

Namig

- Zgornji postopek služi le kot primer. Več podrobnosti poiščite v navodilih za uporabo, ki so priložena pametnemu telefonu Android.

Opomba

- Med vzpostavljanjem povezave je v napravi, ki jo povezuje, lahko prikazano [ULT WEAR], [LE_ULT WEAR] ali oboje. Ko je prikazano oboje ali [ULT WEAR], izberite [ULT WEAR]; ko je prikazano [LE_ULT WEAR], izberite [LE_ULT WEAR].
- Če zadnjo povezano napravo Bluetooth postavite v bližino slušalk, se lahko slušalke samodejno povežejo z napravo že z vklopom slušalk. V tem primeru deaktivirajte funkcijo Bluetooth v zadnji povezani napravi ali napravo izklopite.
- Če pametnega telefona ne morete povezati s slušalkami, izbrišite podatke o seznanitvi slušalk v pametnem telefonu in znova izvedite seznanitev. Več podrobnosti o funkcijah pametnega telefona poiščite v navodilih za uporabo, ki so priložena pametnemu telefonu.

Sorodne teme

- [Vzpostavljanje brezžične povezave z napravami Bluetooth](#)
- [Seznanitev in povezovanje s pametnim telefonom z operacijskim sistemom Android](#)
- [Poslušanje glasbe iz naprave prek povezave Bluetooth](#)
- [Prekinitev povezave Bluetooth \(po uporabi\)](#)

Brezžične stereo slušalke z izničevanjem šuma
ULT WEAR

Seznanitev in povezovanje s telefonom iPhone

Postopek registracije naprave, ki jo želite povezati, se imenuje »seznanjanje«. Napravo morate pred prvo uporabo najprej seznaniti s slušalkami.

Pred začetkom preverite naslednje:

- Naprava iPhone od slušalk ne sme biti oddaljena več kot 1 m (3,2 čevlja).
- Baterija slušalk je ustrezno napolnjena.
- Navodila za uporabo telefona iPhone imate pri roki.

1 Zaženite način seznanitve slušalk.

Če slušalke prvič seznanjate z novo napravo ali ste slušalke inicializirali (in zaradi tega niso seznanjene z nobeno napravo), vklopite slušalke. Slušalke samodejno preklopijo v način seznanitve. V tem primeru pojdite na 2. korak. Če slušalke seznanjate z drugo ali naslednjo napravo Bluetooth po vrsti (in so v slušalkah že shranjeni podatki o seznanitvi z drugimi napravami), pritisnite gumb  (Bluetooth) (A) in ga držite približno 5 sekund ali dlje, da ročno vklopite način seznanitve.

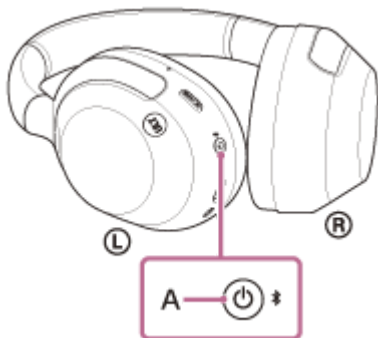

Indikatorska lučka (modra) utripne dvakrat zaporedoma. Slišali boste glasovno navodilo »Pairing« (Seznanitev).

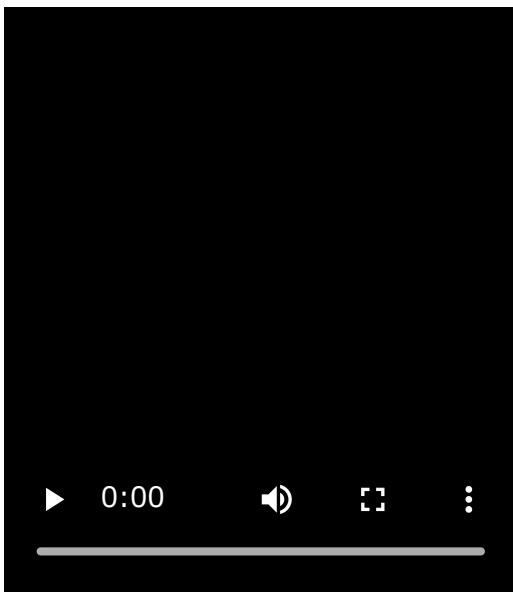

2 Odklenite zaslon pametnega telefona iPhone, če je zaklenjen.

Na zaslonu iPhone odprite [Settings] in se dotaknite [Bluetooth].

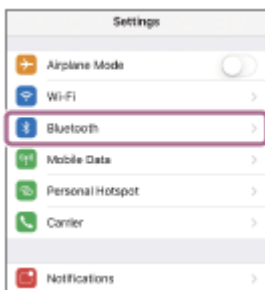

4 Za vklop funkcije Bluetooth se dotaknite stikala.



5 Dotaknite se možnosti [ULT WEAR].

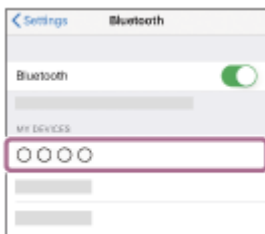

Če telefon zahteva vnos ključa *, vnesite »0000«.

Slušalke so seznanjene in povezane s telefonom iPhone.

Slišali boste zvok obvestila, ki naznani uspešno vzpostavljeno povezavo.

Če se povezava ne vzpostavi, glejte »[Povezovanje slušalk s telefonom iPhone, za katerega ste že izvedli seznanitev](#)«.

Če na zaslonu naprave iPhone ni možnosti [ULT WEAR], ponovite postopek od 3. koraka dalje.

* Ključ se lahko imenuje tudi »koda«, »koda PIN«, »številka PIN« ali »geslo«.

Namig

- Zgornji postopek služi le kot primer. Več podrobnosti poiščite v navodilih za uporabo, ki so priložena napravi iPhone.
- Če želite izbrisati vse informacije o seznanitvi Bluetooth, glejte »[Inicijalizacija slušalk za ponastavitev na tovarniške nastavitve](#)«.

Opomba

- Če se napravi ne seznanita v 5 minutah, bo način seznanitve preklican. V tem primeru izklopite napajanje in postopek znova začnite s 1. korakom.
- Ko sta napravi Bluetooth seznanjeni, ju ni treba ponovno seznanjati, razen v naslednjih primerih:
 - Informacije o seznanitvi so bile izbrisane pri popravilu ipd.
 - Ko slušalke seznanite z 9. napravo.
 - Slušalke lahko seznanite z največ 8 napravami. Če so slušalke že seznanjene z 8 napravami in jih boste seznanili z novo napravo, bodo podatki o registraciji seznanjene naprave z najstarejšim datumom povezave prepisani s podatki nove naprave.
 - Če ste podatke o seznanitvi s slušalkami izbrisali iz povezane naprave Bluetooth
 - Če slušalke inicializirate.
 - Izbrišejo se vsi podatki o seznanitvah. V tem primeru morate iz naprave izbrisati podatke o seznanitvi s slušalkami in znova izvesti seznanitev.

- Slušalke lahko seznanite z več napravami, vendar lahko vedno predvajate le glasbo iz ene naprave.

Sorodne teme

- [Vzpostavljanje brezžične povezave z napravami Bluetooth](#)
- [Povezovanje slušalk s telefonom iPhone, za katerega ste že izvedli seznanitev](#)
- [Poslušanje glasbe iz naprave prek povezave Bluetooth](#)
- [Prekinitev povezave Bluetooth \(po uporabi\)](#)
- [Inicializacija slušalk za ponastavitev na tovarniške nastavitve](#)

5-055-977-51(1) Copyright 2024 Sony Corporation

Povezovanje slušalk s telefonom iPhone, za katerega ste že izvedli seznanitev

1 Odklenite zaslon pametnega telefona iPhone, če je zaklenjen.

2 Vklonite slušalke.

Pritisnite in držite gumb  (vklop) (A) približno 2 sekundi ali dlje.

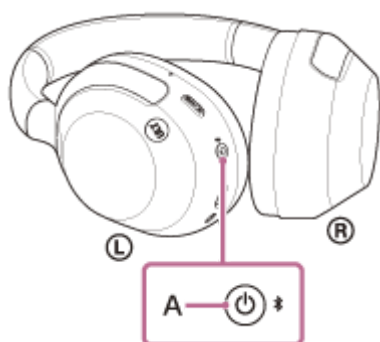

Slišali boste zvok obvestila, ki naznani, da so slušalke vklopljene. Indikatorska lučka (modra) še naprej utripa, tudi ko spustite gumb.

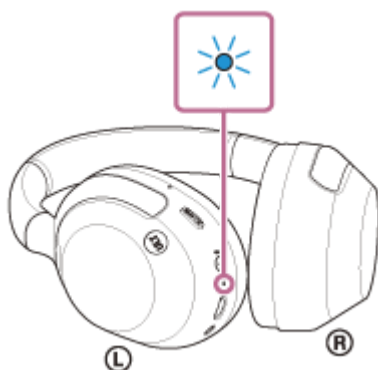

Če so se slušalke samodejno povezale z zadnjo povezano napravo, boste slišali zvok obvestila, ki naznani uspešno vzpostavljeno povezavo.

Na telefonu iPhone preverite stanje povezave. Če ni vzpostavljena, nadaljujte s 3. korakom.

3 Na zaslonu iPhone odprite [Settings] in se dotaknite [Bluetooth].

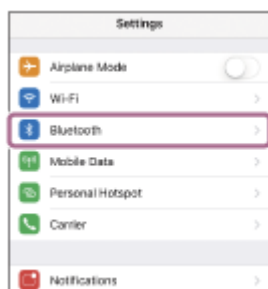

4 Za vklop funkcije Bluetooth se dotaknite stikala.



5 Dotaknite se možnosti [ULT WEAR].

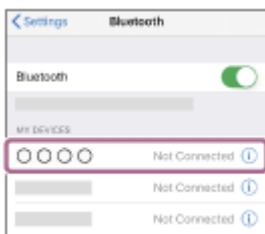

Slišali boste zvok obvestila, ki naznani uspešno vzpostavljeno povezavo.

Namig

- Zgornji postopek služi le kot primer. Več podrobnosti poiščite v navodilih za uporabo, ki so priložena napravi iPhone.

Opomba

- Med vzpostavljanjem povezave je v napravi, ki jo povezujete, lahko prikazano [ULT WEAR], [LE_ULT WEAR] ali oboje. Ko je prikazano oboje ali [ULT WEAR], izberite [ULT WEAR]; ko je prikazano [LE_ULT WEAR], izberite [LE_ULT WEAR].
- Če zadnjo povezano napravo Bluetooth postavite v bližino slušalk, se lahko slušalke samodejno povežejo z napravo že z vklopom slušalk. V tem primeru deaktivirajte funkcijo Bluetooth v zadnji povezani napravi ali napravo izklopite.
- Če naprave iPhone ne morete povezati s slušalkami, izbrišite podatke o seznanitvi slušalk v napravi iPhone in znova izvedite seznanitev. Več podrobnosti o funkcijah naprave iPhone poiščite v navodilih za uporabo, ki so priložena napravi iPhone.

Sorodne teme

- [Vzpostavljanje brezžične povezave z napravami Bluetooth](#)
- [Seznanitev in povezovanje s telefonom iPhone](#)
- [Poslušanje glasbe iz naprave prek povezave Bluetooth](#)
- [Prekinitev povezave Bluetooth \(po uporabi\)](#)

Brezžične stereo slušalke z izničevanjem šuma
ULT WEAR

Seznanitev in povezovanje z računalnikom (Windows® 11)

Postopek registracije naprave, ki jo želite povezati, se imenuje »seznanjanje«. Napravo morate pred prvo uporabo najprej seznaniti s slušalkami.

Pred začetkom preverite naslednje:

- Vaš računalnik ima funkcijo Bluetooth, ki podpira povezave za predvajanje glasbe (A2DP).
- Če uporabite aplikacijo za video klice v računalniku, je v računalniku na voljo funkcija Bluetooth s podporo za klicne povezave (HFP/HSP).
- Računalnik od slušalk ne sme biti oddaljen več kot 1 m (3,2 čevlja).
- Baterija slušalk je ustrezno napolnjena.
- Navodila za uporabo računalnika imate pri roki.
- Odvisno od računalnika, ki ga uporabljate, boste morda morali vklopiti vgrajeni vmesnik Bluetooth. Če ne znate vklopiti vmesnika Bluetooth ali niste prepričani, ali ima vaš računalnik vgrajen vmesnik Bluetooth, preberite navodila za uporabo, ki so priložena računalniku.
- Funkcija Swift Pair olajša seznanitev. Za uporabo funkcije Swift Pair kliknite gumb [Start] - [Settings] - [Bluetooth & devices] - [Show notifications to connect using Swift Pair], da vklopite funkcijo Swift Pair.

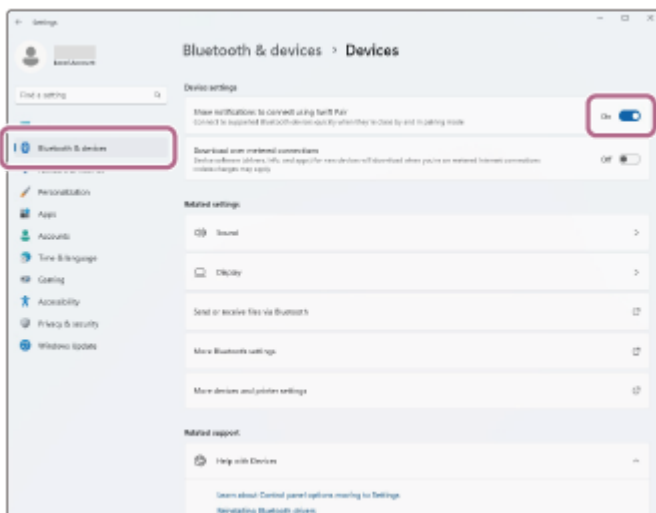

1 Zaženite način seznanitve slušalk.

Če slušalke prvič seznanjate z novo napravo ali ste slušalke inicializirali (in zaradi tega niso seznanjene z nobeno napravo), vklopite slušalke. Slušalke samodejno preklopijo v način seznanitve. V tem primeru pojdite na 2. korak. Če slušalke seznanjate z drugo ali naslednjo napravo Bluetooth po vrsti (in so v slušalkah že shranjeni podatki o seznanitvi z drugimi napravami), pritisnite gumb  (Bluetooth) (A) in ga držite približno 5 sekund ali dlje, da ročno vklopite način seznanitve.

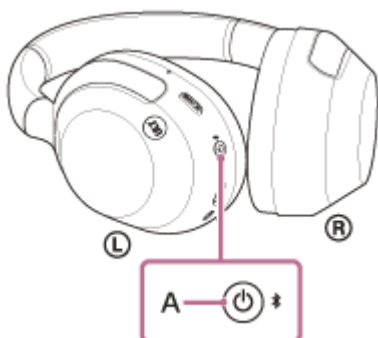

Indikatorna lučka (modra) utripne dvakrat zaporedoma. Slišali boste glasovno navodilo »Pairing« (Seznanitev).

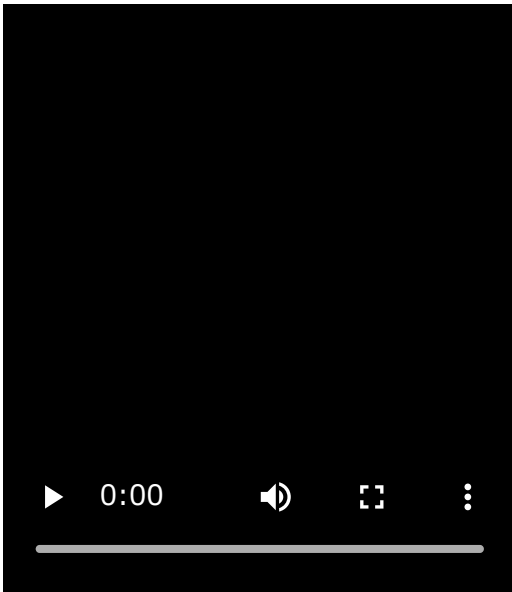

2 Prebudite računalnik, če je v stanju pripravljenosti (spanja) ali mirovanja.

Za uporabo funkcije Swift Pair nadaljujte na 3. korak.

Za povezavo brez uporabe funkcije Swift Pair nadaljujte na 4. korak in nato nadaljujte na 8. korak.

**3 (Če ste v 2. koraku izbrali »Uporaba funkcije Swift Pair«)
V pojavnem meniju na zaslonu računalnika izberite [Connect].**

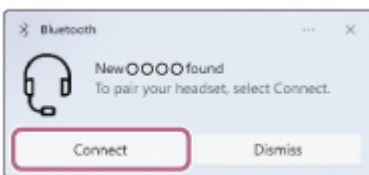

Povezava se bo vzpostavila.

Slišali boste zvok obvestila, ki naznani uspešno vzpostavljeno povezavo.

**4 (Če ste v 2. koraku izbrali »Povezava brez uporabe funkcije Swift Pair«)
Na zaslonu računalnika kliknite gumb [Start], nato pa kliknite [Settings].**

5 Kliknite [Bluetooth & devices].

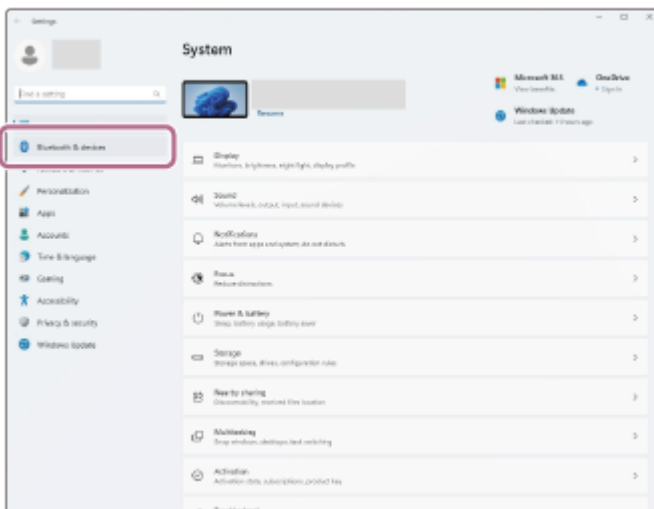

6 Kliknite [Bluetooth].

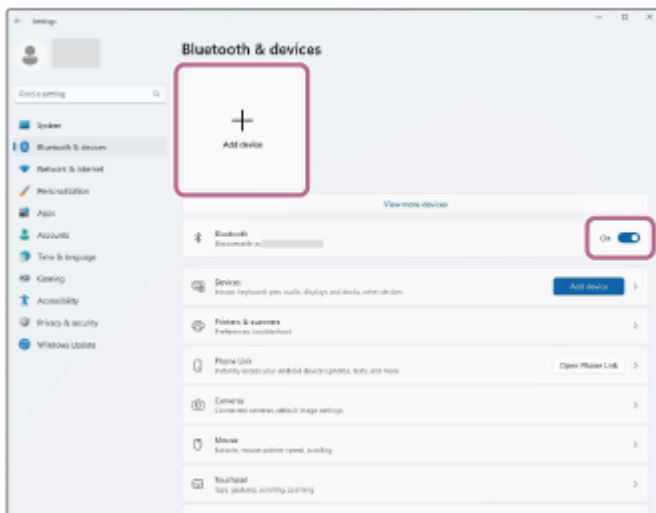

7 Kliknite [Bluetooth].



8 Kliknite [ULT WEAR].



Če je zahtevan vnos ključa*, vnesite »0000«.
Slušalke so seznanjene in povezane z računalnikom.
Slišali boste zvok obvestila, ki naznani uspešno vzpostavljeno povezavo.

Če se povezava ne vzpostavi, glejte »[Povezovanje slušalk z računalnikom \(Windows 11\), za katerega ste že izvedli seznanitev](#)«.

Če na zaslonu računalnika ni možnosti [ULT WEAR], ponovite postopek od 4. koraka dalje.

* Ključ se lahko imenuje tudi »koda«, »koda PIN«, »številka PIN« ali »geslo«.

Namig

- Zgornji postopek služi le kot primer. Več podrobnosti poiščite v navodilih za uporabo, ki so priložena računalniku.
- Če želite izbrisati vse informacije o seznanitvi Bluetooth, glejte »[Inicijalizacija slušalk za ponastavitev na tovarniške nastavitve](#)«.

Opomba

- Če se napravi ne seznanita v 5 minutah, bo način seznanitve preklican. V tem primeru izklopite napajanje in postopek znova začnite s 1. korakom.
- Ko sta napravi Bluetooth seznanjeni, ju ni treba ponovno seznanjati, razen v naslednjih primerih:
 - Informacije o seznanitvi so bile izbrisane pri popravilu ipd.
 - Ko slušalke seznanite z 9. napravo.
Slušalke lahko seznanite z največ 8 napravami. Če so slušalke že seznanjene z 8 napravami in jih boste seznanili z novo napravo, bodo podatki o registraciji seznanjene naprave z najstarejšim datumom povezave prepisani s podatki nove naprave.
 - Če ste podatke o seznanitvi s slušalkami izbrisali iz povezane naprave Bluetooth
 - Če slušalke inicializirate.
Izbrišejo se vsi podatki o seznanitvah. V tem primeru morate iz naprave izbrisati podatke o seznanitvi s slušalkami in znova izvesti seznanitev.
- Slušalke lahko seznanite z več napravami, vendar lahko vedno predvajate le glasbo iz ene naprave.

Sorodne teme

- [Vzpostavljanje brezžične povezave z napravami Bluetooth](#)
- [Povezovanje slušalk z računalnikom \(Windows 11\), za katerega ste že izvedli seznanitev](#)
- [Poslušanje glasbe iz naprave prek povezave Bluetooth](#)
- [Opravljanje video klicev v računalniku](#)
- [Prekinitev povezave Bluetooth \(po uporabi\)](#)
- [Inicijalizacija slušalk za ponastavitev na tovarniške nastavitve](#)

Brezžične stereo slušalke z izničevanjem šuma
ULT WEAR

Seznanitev in povezovanje z računalnikom (Windows 10)

Postopek registracije naprave, ki jo želite povezati, se imenuje »seznanjanje«. Napravo morate pred prvo uporabo najprej seznaniti s slušalkami.

Pred začetkom preverite naslednje:

- Vaš računalnik ima funkcijo Bluetooth, ki podpira povezave za predvajanje glasbe (A2DP).
- Če uporabite aplikacijo za video klice v računalniku, je v računalniku na voljo funkcija Bluetooth s podporo za klicne povezave (HFP/HSP).
- Računalnik od slušalk ne sme biti oddaljen več kot 1 m (3,2 čevlja).
- Baterija slušalk je ustrezno napolnjena.
- Navodila za uporabo računalnika imate pri roki.
- Odvisno od računalnika, ki ga uporabljate, boste morda morali vklopiti vgrajeni vmesnik Bluetooth. Če ne znate vklopiti vmesnika Bluetooth ali niste prepričani, ali ima vaš računalnik vgrajen vmesnik Bluetooth, preberite navodila za uporabo, ki so priložena računalniku.
- Če je različica vašega operacijskega sistema Windows 10 1803 ali novejša, bo funkcija Swift Pair olajšala postopek seznanitve. Za uporabo funkcije Swift Pair kliknite gumb [Start] - [Settings] - [Devices] - [Bluetooth & other devices] in potrdite potrditveno polje [Show notifications to connect using Swift Pair].

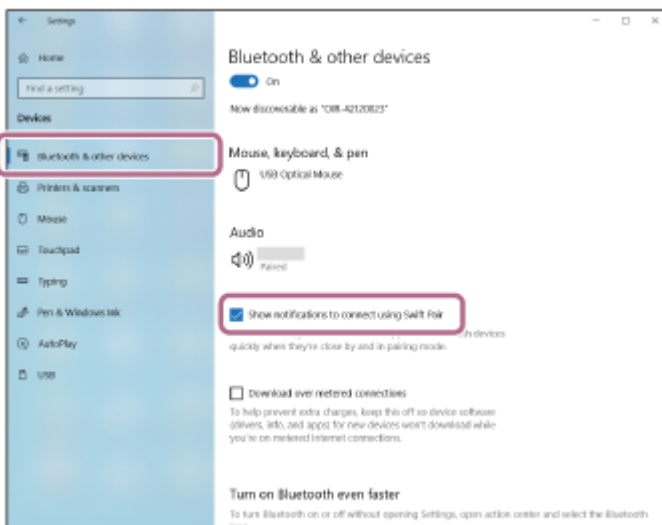

1 Zaženite način seznanitve slušalk.

Če slušalke prvič seznanjate z novo napravo ali ste slušalke inicializirali (in zaradi tega niso seznanjene z nobeno napravo), vklopite slušalke. Slušalke samodejno preklopijo v način seznanitve. V tem primeru pojdite na 2. korak. Če slušalke seznanjate z drugo ali naslednjo napravo Bluetooth po vrsti (in so v slušalkah že shranjeni podatki o seznanitvi z drugimi napravami), pritisnite gumb  (Bluetooth) (A) in ga držite približno 5 sekund ali dlje, da ročno vklopite način seznanitve.

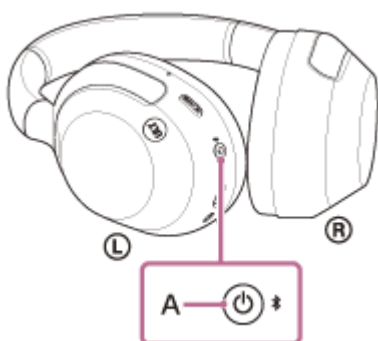

Indikatorska lučka (modra) utripne dvakrat zaporedoma. Slišali boste glasovno navodilo »Pairing« (Seznaitev).

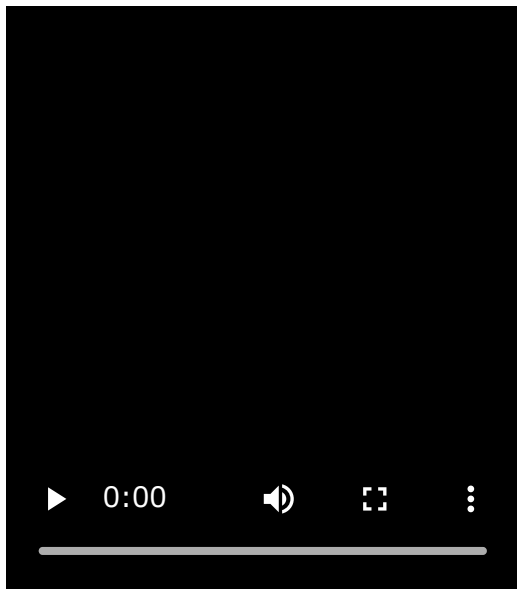

2 Prebudite računalnik, če je v stanju pripravljenosti (spanja) ali mirovanja.

Za uporabo funkcije Swift Pair nadaljujte na 3. korak.

Za povezavo brez uporabe funkcije Swift Pair nadaljujte na 4. korak in nato nadaljujte na 7. korak.

3 (Če ste v 2. koraku izbrali »Uporaba funkcije Swift Pair«)
V pojavnem meniju na zaslonu računalnika izberite [Connect].

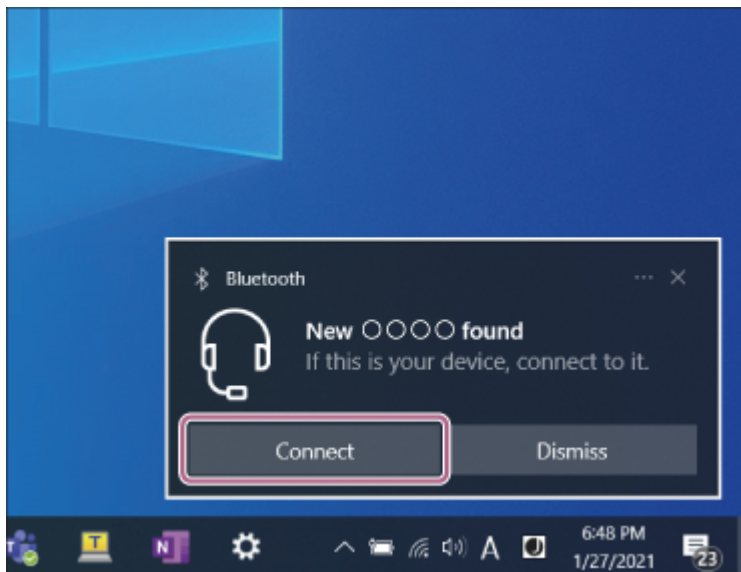

Povezava se bo vzpostavila.

Slišali boste zvok obvestila, ki naznani uspešno vzpostavljeno povezavo.

4 (Če ste v 2. koraku izbrali »Povezava brez uporabe funkcije Swift Pair«)
Na zaslonu računalnika kliknite gumb [Start], nato pa kliknite [Settings] – [Devices].

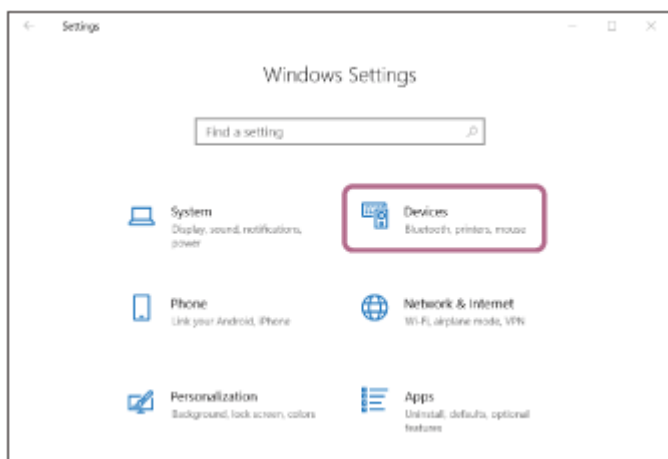

- 5 Kliknite zavihek [Bluetooth & other devices], nato pa kliknite stikalo [Bluetooth], da vklopite funkcijo Bluetooth, nato kliknite [Add Bluetooth or other device].

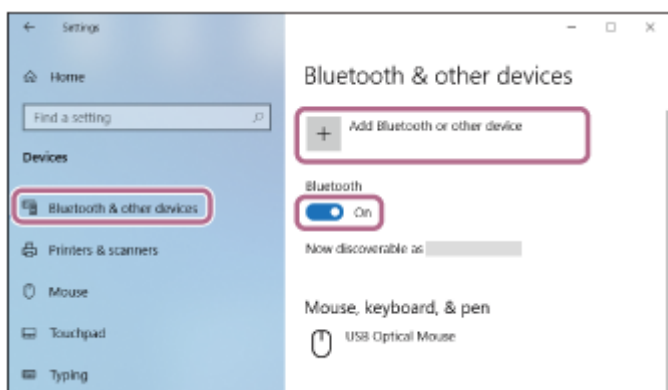

- 6 Kliknite [Bluetooth].

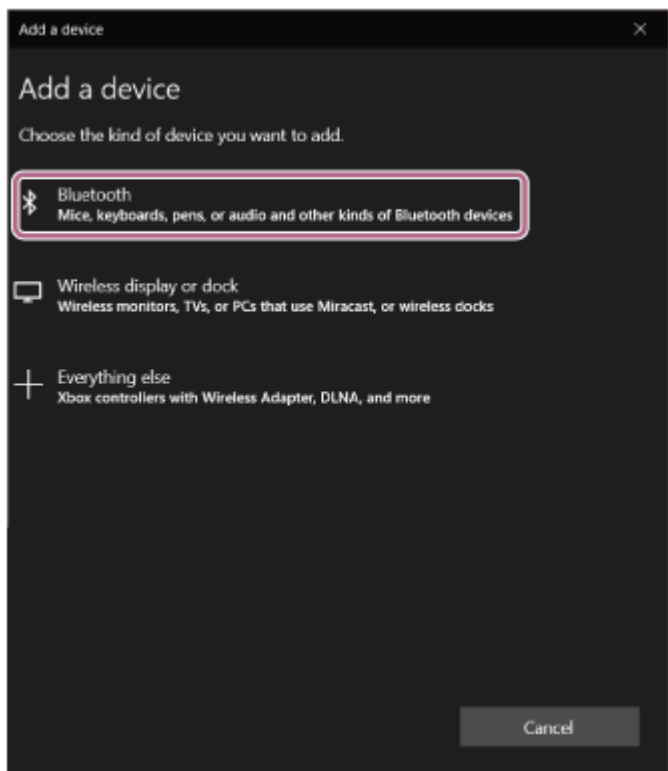

- 7 Kliknite [ULT WEAR].

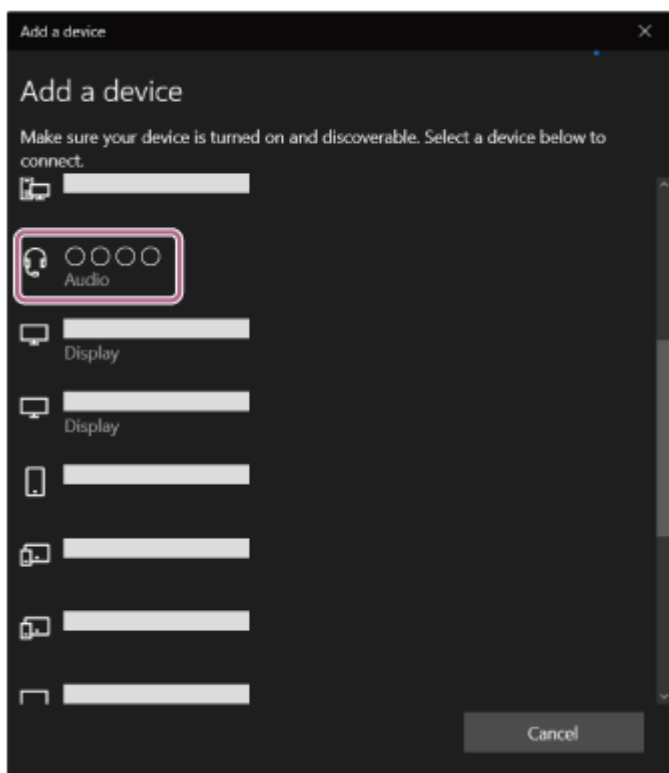

Če je zahtevan vnos ključa*, vnesite »0000«.

Slušalke so seznanjene in povezane z računalnikom.

Slišali boste zvok obvestila, ki naznani uspešno vzpostavljeno povezavo.

Če se povezava ne vzpostavi, glejte »[Povezovanje slušalk z računalnikom \(Windows 10\), za katerega ste že izvedli seznanitev](#)«.

Če na zaslonu računalnika ni možnosti [ULT WEAR], ponovite postopek od 4. koraka dalje.

* Ključ se lahko imenuje tudi »koda«, »koda PIN«, »številka PIN« ali »geslo«.

Namig

- Zgornji postopek služi le kot primer. Več podrobnosti poiščite v navodilih za uporabo, ki so priložena računalniku.
- Če želite izbrisati vse informacije o seznanitvi Bluetooth, glejte »[Inicijalizacija slušalk za ponastavitev na tovarniške nastavitve](#)«.

Opomba

- Če se napravi ne seznanita v 5 minutah, bo način seznanitve preklican. V tem primeru izklopite napajanje in postopek znova začnete s 1. korakom.
- Ko sta napravi Bluetooth seznanjeni, ju ni treba ponovno seznanjati, razen v naslednjih primerih:
 - Informacije o seznanitvi so bile izbrisane pri popravilu ipd.
 - Ko slušalke seznanite z 9. napravo.
Slušalke lahko seznanite z največ 8 napravami. Če so slušalke že seznanjene z 8 napravami in jih boste seznanili z novo napravo, bodo podatki o registraciji seznanjene naprave z najstarejšim datumom povezave prepisani s podatki nove naprave.
 - Če ste podatke o seznanitvi s slušalkami izbrisali iz povezane naprave Bluetooth
 - Če slušalke inicializirate.
Izbrišejo se vsi podatki o seznanitvah. V tem primeru morate iz naprave izbrisati podatke o seznanitvi s slušalkami in znova izvesti seznanitev.
- Slušalke lahko seznanite z več napravami, vendar lahko vedno predvajate le glasbo iz ene naprave.

Sorodne teme

- [Vzpostavlanje brezžične povezave z napravami Bluetooth](#)
- [Povezovanje slušalk z računalnikom \(Windows 10\), za katerega ste že izvedli seznanitev](#)

- Poslušanje glasbe iz naprave prek povezave Bluetooth
- Opravljanje video klicev v računalniku
- Prekinitev povezave Bluetooth (po uporabi)
- Inicializacija slušalk za ponastavitev na tovarniške nastavitve

5-055-977-51(1) Copyright 2024 Sony Corporation

Brezžične stereo slušalke z izničevanjem šuma
ULT WEAR

Seznanitev in povezovanje z računalnikom (Mac)

Postopek registracije naprave, ki jo želite povezati, se imenuje »seznanjanje«. Napravo morate pred prvo uporabo najprej seznaniti s slušalkami.

Združljivi operacijski sistemi

macOS (različica 11 ali novejša)

Pred začetkom preverite naslednje:

- Vaš računalnik ima funkcijo Bluetooth, ki podpira povezave za predvajanje glasbe (A2DP).
- Če uporabite aplikacijo za video klice v računalniku, je v računalniku na voljo funkcija Bluetooth s podporo za klicne povezave (HFP/HSP).
- Računalnik od slušalk ne sme biti oddaljen več kot 1 m (3,2 čevlja).
- Baterija slušalk je ustrezno napolnjena.
- Navodila za uporabo računalnika imate pri roki.
- Odvisno od računalnika, ki ga uporabljate, boste morda morali vklopiti vgrajeni vmesnik Bluetooth. Če ne znate vklopiti vmesnika Bluetooth ali niste prepričani, ali ima vaš računalnik vgrajen vmesnik Bluetooth, preberite navodila za uporabo, ki so priložena računalniku.
- Zvočnik računalnika nastavite na način ON (vklop).
Če je zvočnik računalnika nastavljen na način  »OFF« (izklop), v slušalkah ne bo mogoče slišati zvoka.

Zvočnik računalnika v načinu ON (vklop)



1 Zaženite način seznanitve slušalk.

Če slušalke prvič seznanjate z novo napravo ali ste slušalke inicializirali (in zaradi tega niso seznanjene z nobeno napravo), vklopite slušalke. Slušalke samodejno preklopijo v način seznanitve. V tem primeru pojdite na 2. korak. Če slušalke seznanjate z drugo ali naslednjo napravo Bluetooth po vrsti (in so v slušalkah že shranjeni podatki o seznanitvi z drugimi napravami), pritisnite gumb  (Bluetooth) (A) in ga držite približno 5 sekund ali dlje, da ročno vklopite način seznanitve.

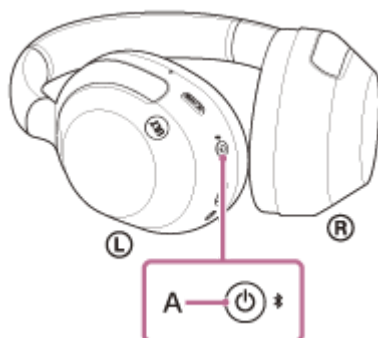

Indikatorska lučka (modra) utripne dvakrat zaporedoma. Slišali boste glasovno navodilo »Pairing« (Seznanitev).

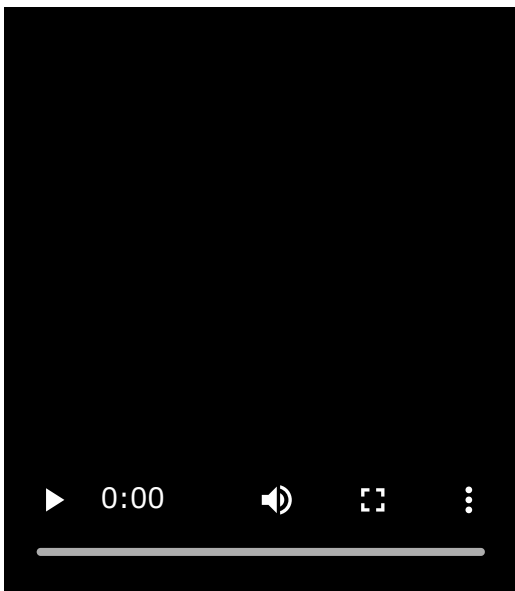

2 Prebudite računalnik, če je v stanju pripravljenosti (spanja) ali mirovanja.

3 V opravilni vrstici na dnu zaslona računalnika izberite [ (System Preferences)] – [Bluetooth].



4 Na zaslonu [Bluetooth] izberite [ULT WEAR], nato pa kliknite [Connect].



Če je zahtevan vnos ključa*, vnesite »0000«.

Slušalke so seznanjene in povezane z računalnikom.

Slišali boste zvok obvestila, ki naznani uspešno vzpostavljeno povezavo.

Če se povezava ne vzpostavi, glejte »[Povezovanje slušalk z računalnikom \(Mac\)](#), za katerega ste že izvedli [seznanitev](#)«.

Če na zaslonu računalnika ni možnosti [ULT WEAR], ponovite postopek od 3. koraka dalje.

Namig

- Zgornji postopek služi le kot primer. Več podrobnosti poiščite v navodilih za uporabo, ki so priložena računalniku.
- Če želite izbrisati vse informacije o seznanitvi Bluetooth, glejte »[Inicializacija slušalk za ponastavitev na tovarniške nastavitve](#)«.

Opomba

- Če se napravi ne seznanita v 5 minutah, bo način seznanitve preklican. V tem primeru izklopite napajanje in postopek znova začnite s 1. korakom.
- Ko sta napravi Bluetooth seznanjeni, ju ni treba ponovno seznanjati, razen v naslednjih primerih:
 - Informacije o seznanitvi so bile izbrisane pri popravilu ipd.
 - Ko slušalke seznanite z 9. napravo.
Slušalke lahko seznanite z največ 8 napravami. Če so slušalke že seznanjene z 8 napravami in jih boste seznanili z novo napravo, bodo podatki o registraciji seznanjene naprave z najstarejšim datumom povezave prepisani s podatki nove naprave.
 - Če ste podatke o seznanitvi s slušalkami izbrisali iz povezane naprave Bluetooth
 - Če slušalke inicializirate.
Izbrišejo se vsi podatki o seznanitvah. V tem primeru morate iz naprave izbrisati podatke o seznanitvi s slušalkami in znova izvesti seznanitev.
- Slušalke lahko seznanite z več napravami, vendar lahko vedno predvajate le glasbo iz ene naprave.

Sorodne teme

- [Vzpostavljanje brezžične povezave z napravami Bluetooth](#)
- [Povezovanje slušalk z računalnikom \(Mac\), za katerega ste že izvedli seznanitev](#)
- [Poslušanje glasbe iz naprave prek povezave Bluetooth](#)
- [Opravljanje video klicev v računalniku](#)
- [Prekinitev povezave Bluetooth \(po uporabi\)](#)
- [Inicializacija slušalk za ponastavitev na tovarniške nastavitve](#)

Brezžične stereo slušalke z izničevanjem šuma
ULT WEAR

Povezovanje slušalk z računalnikom (Windows 11), za katerega ste že izvedli seznanitev

Pred začetkom preverite naslednje:

- Odvisno od računalnika, ki ga uporabljate, boste morda morali vklopiti vgrajeni vmesnik Bluetooth. Če ne znate vklopiti vmesnika Bluetooth ali niste prepričani, ali ima vaš računalnik vgrajen vmesnik Bluetooth, preberite navodila za uporabo, ki so priložena računalniku.

1 Prebudite računalnik, če je v stanju pripravljenosti (spanja) ali mirovanja.

2 Vključite slušalke.

Pritisnite in držite gumb  (vklop) (A) približno 2 sekundi ali dlje.

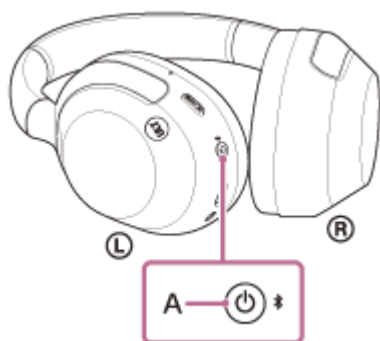

Slišali boste zvok obvestila, ki naznani, da so slušalke vklopljene. Indikatorska lučka (modra) še naprej utripa, tudi ko spustite gumb.

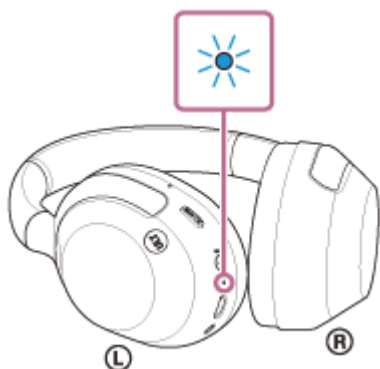

Če so se slušalke samodejno povezale z zadnjo povezano napravo, boste slišali zvok obvestila, ki naznani uspešno vzpostavljeno povezavo.

V računalniku preverite stanje povezave. Če ni vzpostavljena, nadaljujte s 3. korakom.

3 Na zaslonu računalnika v orodni vrstici z desno miškino tipko kliknite ikono zvočnika, nato pa izberite [Sound settings].

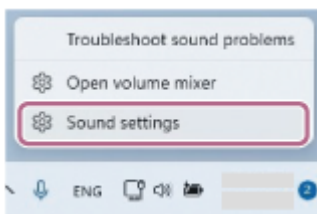

4 Na zaslonu [Sound] izberite [ULT WEAR] za [Output] in [Input].

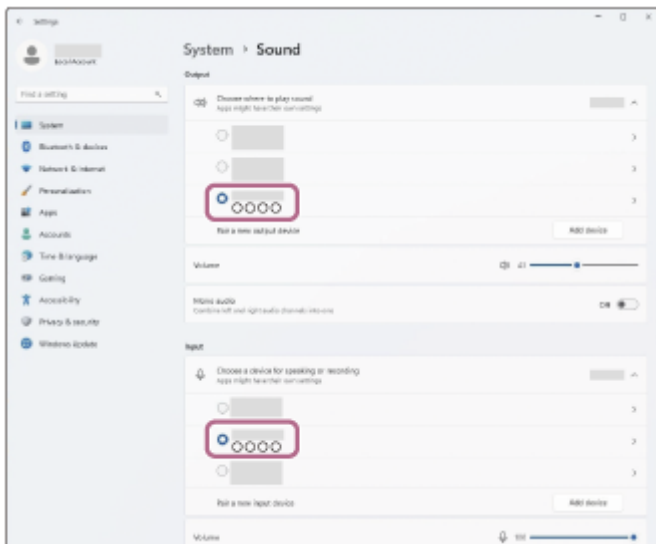

Povezava se bo vzpostavila.

Slišali boste zvok obvestila, ki naznani uspešno vzpostavljeno povezavo.

Če možnost [ULT WEAR] ni prikazana za [Output] in [Input], nadaljujte na 5. korak.

5 Kliknite [More sound settings].

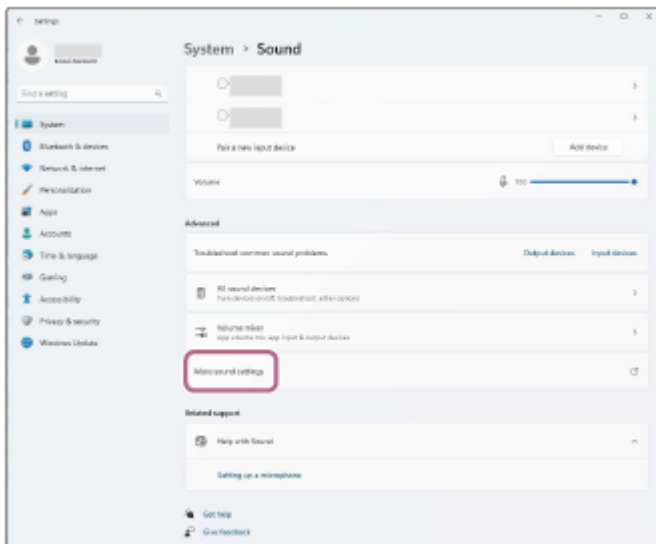

6 Na zavihku [Playback] na zaslonu [Sound] izberite možnost [ULT WEAR], kliknite z desno miškino tipko in v prikazanem meniju izberite možnost [Connect].

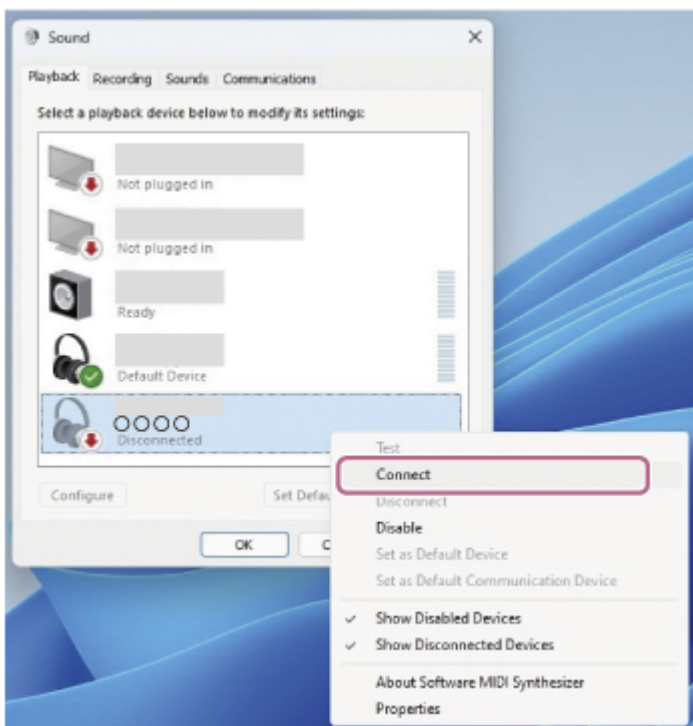

Povezava se bo vzpostavila.

Slišali boste zvok obvestila, ki naznani uspešno vzpostavljeno povezavo.

- 7** Na zavihku [Recording] izberite možnost [ULT WEAR], kliknite z desno miškino tipko in v prikazanem meniju izberite možnost [Connect].

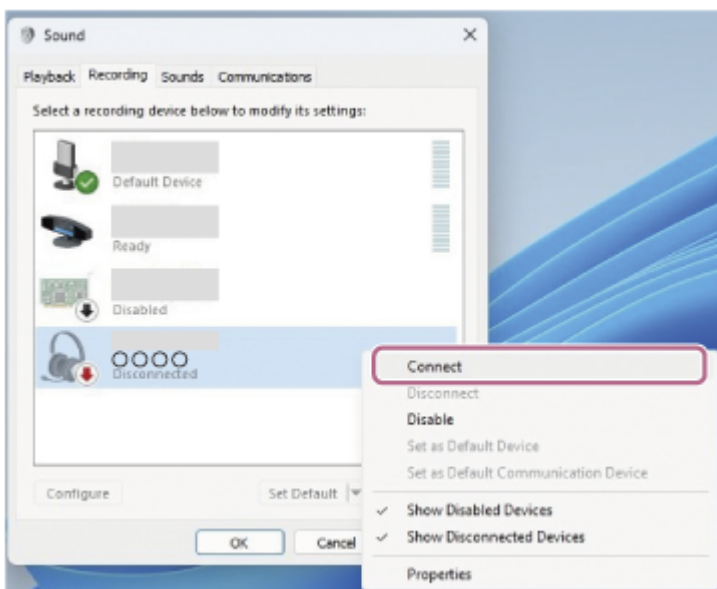

Namig

- Zgornji postopek služi le kot primer. Več podrobnosti poiščite v navodilih za uporabo, ki so priložena računalniku.

Opomba

- Če je kakovost zvoka predvajane glasbe slaba, preverite, ali je funkcija A2DP, ki podpira povezave za predvajanje glasbe, omogočena v nastavitvah računalnika. Več podrobnosti poiščite v navodilih za uporabo, ki so priložena računalniku.
- Če zadnjo povezano napravo Bluetooth postavite v bližino slušalk, se lahko slušalke samodejno povežejo z napravo že z vklopom slušalk. V tem primeru deaktivirajte funkcijo Bluetooth v zadnji povezani napravi ali napravo izklopite.

- Če računalnika ne morete povezati s slušalkami, izbrišite podatke o seznanitvi slušalk v računalniku in seznanitev znova izvedite. Več podrobnosti o funkcijah računalnika poiščite v navodilih za uporabo, ki so priložena računalniku.

Sorodne teme

- [Vzpostavljanje brezžične povezave z napravami Bluetooth](#)
- [Seznanitev in povezovanje z računalnikom \(Windows® 11\)](#)
- [Poslušanje glasbe iz naprave prek povezave Bluetooth](#)
- [Prekinitev povezave Bluetooth \(po uporabi\)](#)

5-055-977-51(1) Copyright 2024 Sony Corporation

Povezovanje slušalk z računalnikom (Windows 10), za katerega ste že izvedli seznanitev

Pred začetkom preverite naslednje:

- Odvisno od računalnika, ki ga uporabljate, boste morda morali vklopiti vgrajeni vmesnik Bluetooth. Če ne znate vklopiti vmesnika Bluetooth ali niste prepričani, ali ima vaš računalnik vgrajen vmesnik Bluetooth, preberite navodila za uporabo, ki so priložena računalniku.

1 Prebudite računalnik, če je v stanju pripravljenosti (spanja) ali mirovanja.

2 Vklonite slušalke.

Pritisnite in držite gumb  (vklop) (A) približno 2 sekundi ali dlje.

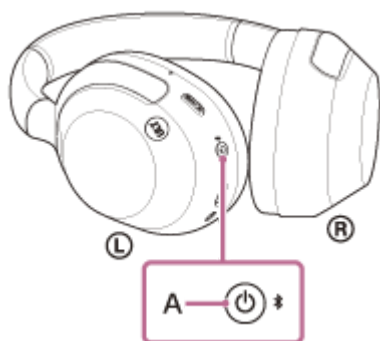

Slišali boste zvok obvestila, ki naznani, da so slušalke vklopljene. Indikatorska lučka (modra) še naprej utripa, tudi ko spustite gumb.

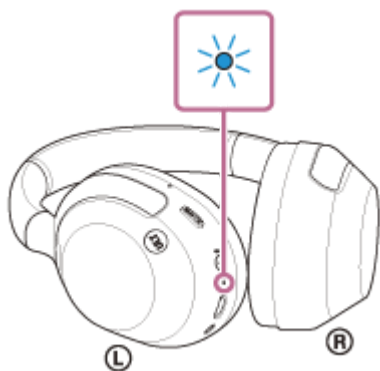

Če so se slušalke samodejno povezale z zadnjo povezano napravo, boste slišali zvok obvestila, ki naznani uspešno vzpostavljeno povezavo.

V računalniku preverite stanje povezave. Če ni vzpostavljena, nadaljujte s 3. korakom.

3 Na zaslonu računalnika v orodni vrstici z desno miškino tipko kliknite ikono zvočnika, nato pa izberite [Open Sound settings].

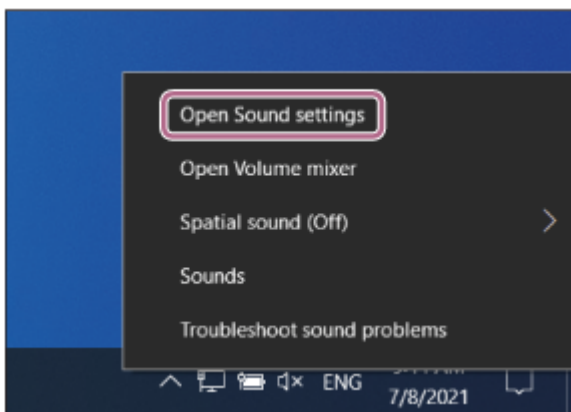

4 V spustnem meniju [Choose your output device] izberite [Headphones (ULT WEAR Stereo)].

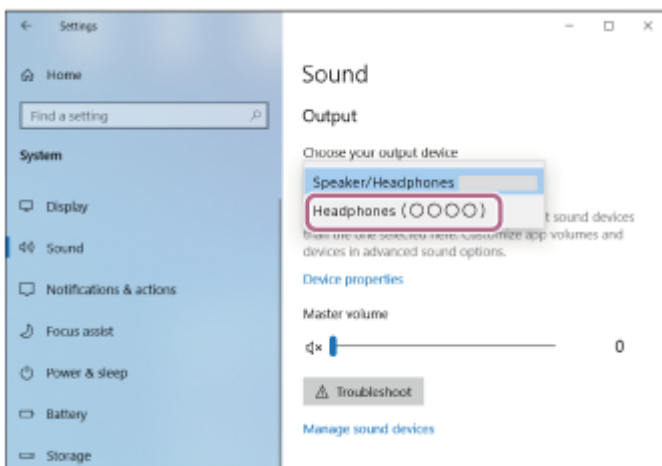

Slišali boste zvok obvestila, ki naznani uspešno vzpostavljeno povezavo.

Če v spustnem meniju [Headphones (ULT WEAR Stereo)] ni prikazano, nadaljujte na 5. korak.

5 Kliknite [Sound Control Panel], z desno miškino tipko kliknite zavihek [Playback] na zaslonu [Sound] in potrdite potrditveno polje [Show Disconnected Devices].

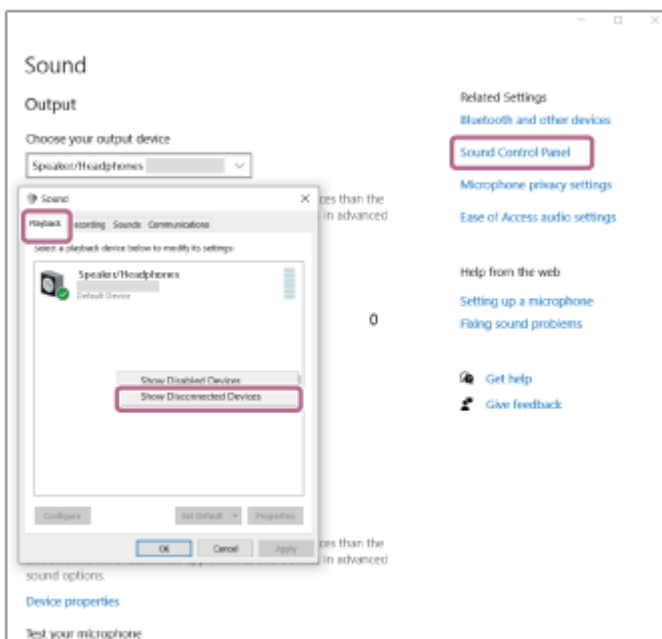

6 V prikazanem meniju izberite [Connect].

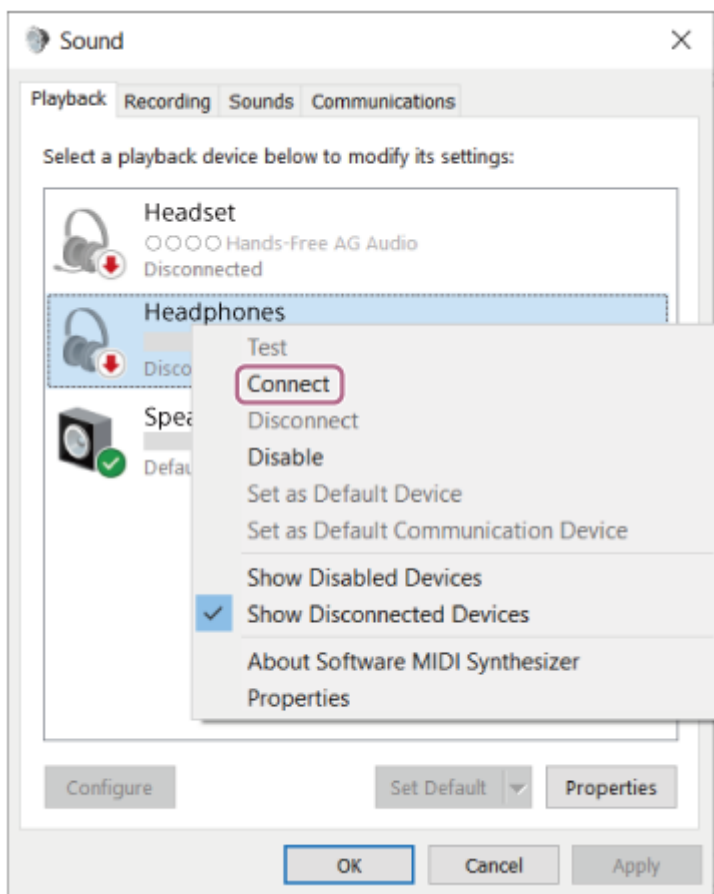

Slišali boste zvok obvestila, ki naznani uspešno vzpostavljeno povezavo.

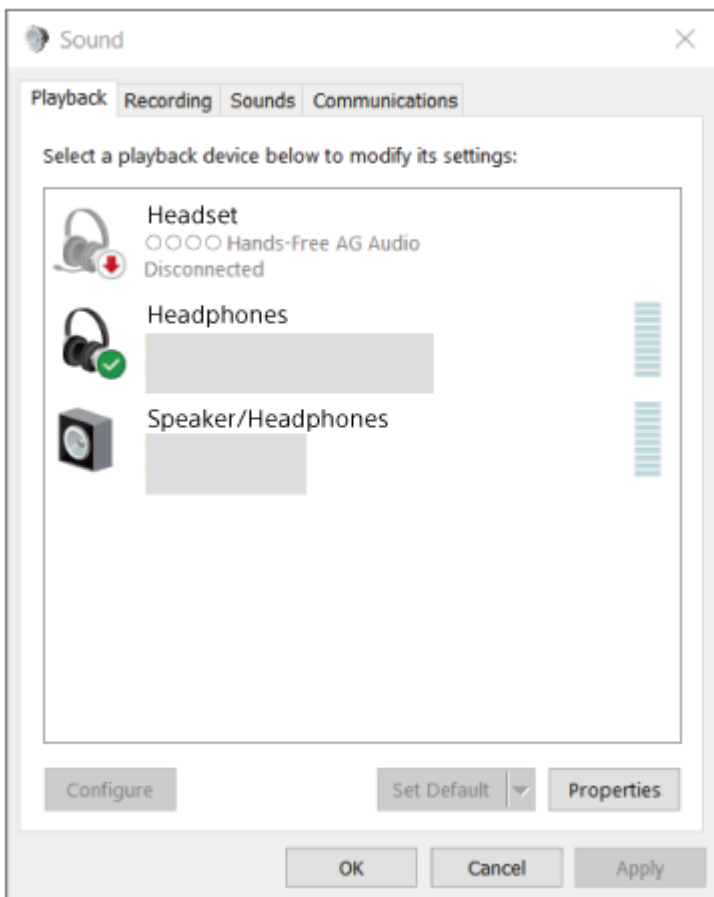

- Zgornji postopek služi le kot primer. Več podrobnosti poiščite v navodilih za uporabo, ki so priložena računalniku.

Opomba

- Če je kakovost zvoka predvajane glasbe slaba, preverite, ali je funkcija A2DP, ki podpira povezave za predvajanje glasbe, omogočena v nastavitvah računalnika. Več podrobnosti poiščite v navodilih za uporabo, ki so priložena računalniku.
- Če zadnjo povezano napravo Bluetooth postavite v bližino slušalk, se lahko slušalke samodejno povežejo z napravo že z vklopom slušalk. V tem primeru deaktivirajte funkcijo Bluetooth v zadnji povezani napravi ali napravo izklopite.
- Če računalnika ne morete povezati s slušalkami, izbrišite podatke o seznanitvi slušalk v računalniku in seznanitev znova izvedite. Več podrobnosti o funkcijah računalnika poiščite v navodilih za uporabo, ki so priložena računalniku.

Sorodne teme

- [Vzpostavljanje brezžične povezave z napravami Bluetooth](#)
- [Seznanitev in povezovanje z računalnikom \(Windows 10\)](#)
- [Poslušanje glasbe iz naprave prek povezave Bluetooth](#)
- [Prekinitev povezave Bluetooth \(po uporabi\)](#)

Povezovanje slušalk z računalnikom (Mac), za katerega ste že izvedli seznanitev

Združljivi operacijski sistemi

macOS (različica 11 ali novejša)

Pred začetkom preverite naslednje:

- Odvisno od računalnika, ki ga uporabljate, boste morda morali vklopiti vgrajeni vmesnik Bluetooth. Če ne znate vklopiti vmesnika Bluetooth ali niste prepričani, ali ima vaš računalnik vgrajen vmesnik Bluetooth, preberite navodila za uporabo, ki so priložena računalniku.
- Zvočnik računalnika nastavite na način ON (vklop).
Če je zvočnik računalnika nastavljen na način  »OFF« (izklop), v slušalkah ne bo mogoče slišati zvoka.

Zvočnik računalnika v načinu ON (vklop)



1 Prebudite računalnik, če je v stanju pripravljenosti (spanja) ali mirovanja.

2 Vklopite slušalke.

Pritisnite in držite gumb  (vklop) (A) približno 2 sekundi ali dlje.

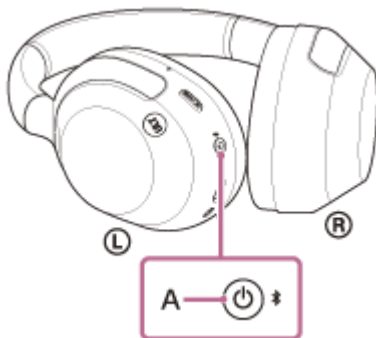

Slišali boste zvok obvestila, ki naznani, da so slušalke vklopljene.
Indikatorna lučka (modra) še naprej utripa, tudi ko spustite gumb.

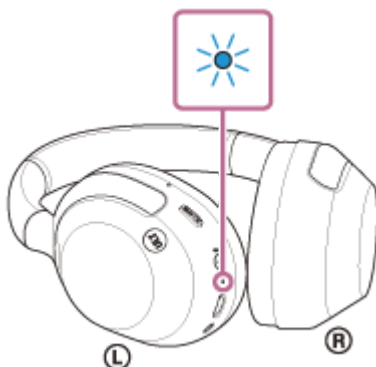

Če so se slušalke samodejno povezale z zadnjo povezano napravo, boste slišali zvok obvestila, ki naznani uspešno vzpostavljeno povezavo.

V računalniku preverite stanje povezave. Če ni vzpostavljena, nadaljujte s 3. korakom.

3 V opravilni vrstici na dnu zaslona računalnika izberite [ (System Preferences)] – [Bluetooth].



4 Ko držite pritisnjeno tipko Control, kliknite [ULT WEAR] na zaslonu [Bluetooth] in v pojavnem meniju izberite [Connect].



Povezava se bo vzpostavila. Slišali boste zvok obvestila, ki naznani uspešno vzpostavljeno povezavo.

Namig

- Zgornji postopek služi le kot primer. Več podrobnosti poiščite v navodilih za uporabo, ki so priložena računalniku.

Opomba

- Če je kakovost zvoka predvajane glasbe slaba, preverite, ali je funkcija A2DP, ki podpira povezave za predvajanje glasbe, omogočena v nastavitvah računalnika. Več podrobnosti poiščite v navodilih za uporabo, ki so priložena računalniku.
- Če zadnjo povezano napravo Bluetooth postavite v bližino slušalk, se lahko slušalke samodejno povežejo z napravo že z vklopom slušalk. V tem primeru deaktivirajte funkcijo Bluetooth v zadnji povezani napravi ali napravo izklopite.
- Če računalnika ne morete povezati s slušalkami, izbrišite podatke o seznanitvi slušalk v računalniku in seznanitev znova izvedite. Več podrobnosti o funkcijah računalnika poiščite v navodilih za uporabo, ki so priložena računalniku.

- Vzpostavljanje brezžične povezave z napravami Bluetooth
- Seznanitev in povezovanje z računalnikom (Mac)
- Poslušanje glasbe iz naprave prek povezave Bluetooth
- Prekinitev povezave Bluetooth (po uporabi)

5-055-977-51(1) Copyright 2024 Sony Corporation

Brezžične stereo slušalke z izničevanjem šuma
ULT WEAR

Seznanitev in povezovanje z napravo Bluetooth

Postopek registracije naprave, ki jo želite povezati, se imenuje »seznanjanje«. Napravo morate pred prvo uporabo najprej seznaniti s slušalkami.

Pred začetkom preverite naslednje:

- Naprava Bluetooth od slušalk ne sme biti oddaljena več kot 1 m (3,2 čevlja).
- Baterija slušalk je ustrezno napolnjena.
- Navodila za uporabo naprave Bluetooth imate pri roki.

1 Zaženite način seznanitve slušalk.

Če slušalke prvič seznanjate z novo napravo ali ste slušalke inicializirali (in zaradi tega niso seznanjene z nobeno napravo), vklopite slušalke. Slušalke samodejno preklopijo v način seznanitve. V tem primeru pojdite na 2. korak. Če slušalke seznanjate z drugo ali naslednjo napravo Bluetooth po vrsti (in so v slušalkah že shranjeni podatki o seznanitvi z drugimi napravami), pritisnite gumb  (Bluetooth) (A) in ga držite približno 5 sekund ali dlje, da ročno vklopite način seznanitve.

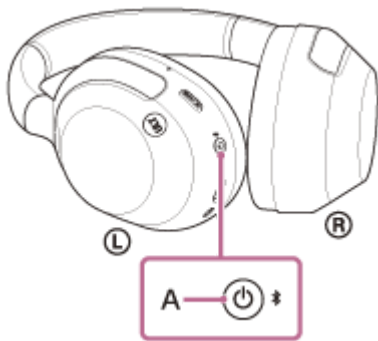

Indikatorska lučka (modra) utripne dvakrat zaporedoma. Slišali boste glasovno navodilo »Pairing« (Seznanitev).

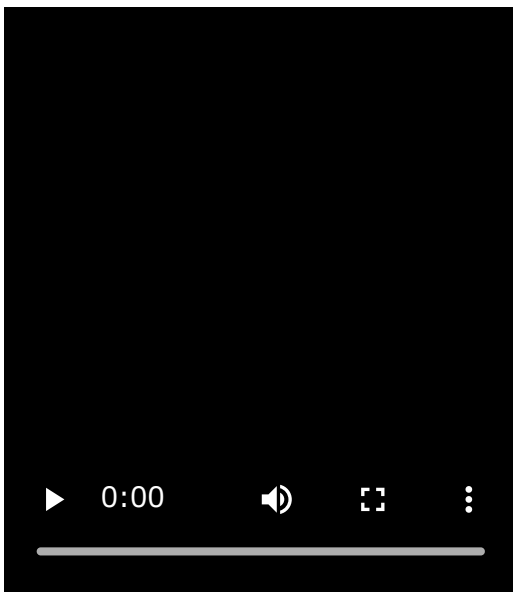

2 V napravi Bluetooth izvedite postopek seznanitve in poiščite slušalke.

Vnos [ULT WEAR] mora biti prikazan na seznamu zaznanih naprav na zaslonu naprave Bluetooth. Če se ne prikaže, ponovite postopek od 1. koraka.

3 Na zaslону naprave Bluetooth za seznanitev izberite [ULT WEAR].

Če telefon zahteva vnos ključa *, vnesite »0000«.

* Ključ se lahko imenuje tudi »koda«, »koda PIN«, »številka PIN« ali »geslo«.

4 V napravi Bluetooth vzpostavite povezavo Bluetooth.

Nekatere naprave se samodejno povežejo s slušalkami, ko je seznanjanje končano.

Slišali boste zvok obvestila, ki naznani uspešno vzpostavljeno povezavo.

Če se povezava ne vzpostavi, glejte »[Povezovanje slušalk z napravo Bluetooth, za katero ste že izvedli seznanitev](#)«.

Namig

- Zgornji postopek služi le kot primer. Več podrobnosti poiščite v navodilih za uporabo, ki so priložena napravi Bluetooth.
- Če želite izbrisati vse informacije o seznanitvi Bluetooth, glejte »[Inicijalizacija slušalk za ponastavitev na tovarniške nastavitve](#)«.

Opomba

- Če se napravi ne seznanita v 5 minutah, bo način seznanitve preklican. V tem primeru izklopite napajanje in postopek znova začnite s 1. korakom.
- Ko sta napravi Bluetooth seznanjeni, ju ni treba ponovno seznanjati, razen v naslednjih primerih:
 - Informacije o seznanitvi so bile izbrisane pri popravilu ipd.
 - Ko slušalke seznanite z 9. napravo.
Slušalke lahko seznanite z največ 8 napravami. Če so slušalke že seznanjene z 8 napravami in jih boste seznanili z novo napravo, bodo podatki o registraciji seznanjene naprave z najstarejšim datumom povezave prepisani s podatki nove naprave.
 - Če ste podatke o seznanitvi s slušalkami izbrisali iz povezane naprave Bluetooth
 - Če slušalke inicializirate.
Izbrišejo se vsi podatki o seznanitvah. V tem primeru morate iz naprave izbrisati podatke o seznanitvi s slušalkami in znova izvesti seznanitev.
- Slušalke lahko seznanite z več napravami, vendar lahko vedno predvajate le glasbo iz ene naprave.

Sorodne teme

- [Vzpostavljanje brezžične povezave z napravami Bluetooth](#)
- [Povezovanje slušalk z napravo Bluetooth, za katero ste že izvedli seznanitev](#)
- [Poslušanje glasbe iz naprave prek povezave Bluetooth](#)
- [Prekinitev povezave Bluetooth \(po uporabi\)](#)
- [Inicijalizacija slušalk za ponastavitev na tovarniške nastavitve](#)

Povezovanje slušalk z napravo Bluetooth, za katero ste že izvedli seznanitev

1 Vključite slušalke.

Pritisnite in držite gumb  (vklop) (A) približno 2 sekundi ali dlje.

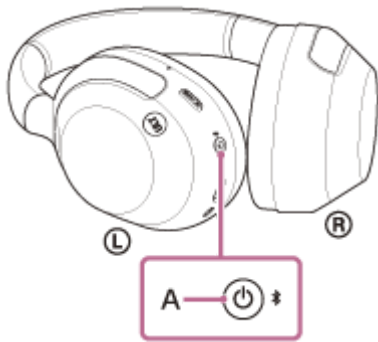

Slišali boste zvok obvestila, ki naznani, da so slušalke vklopljene. Indikatorska lučka (modra) še naprej utripa, tudi ko spustite gumb.

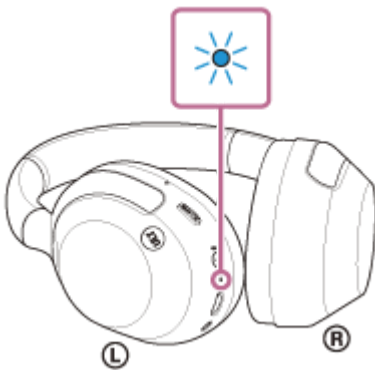

Če so se slušalke samodejno povezale z zadnjo povezano napravo, boste slišali zvok obvestila, ki naznani uspešno vzpostavljeno povezavo.

Na napravi Bluetooth preverite stanje povezave. Če ni vzpostavljena, nadaljujte z 2. korakom.

2 V napravi Bluetooth vzpostavite povezavo Bluetooth.

Več podrobnosti o funkcijah naprave Bluetooth poiščite v navodilih za uporabo, ki so priložena napravi Bluetooth. Pri vzpostavljeni povezavi boste slišali zvok obvestila, ki naznani uspešno vzpostavljeno povezavo.

Namig

- Zgornji postopek služi le kot primer. Več podrobnosti poiščite v navodilih za uporabo, ki so priložena napravi Bluetooth.

Opomba

- Med vzpostavljanjem povezave je v napravi, ki jo povezuje, lahko prikazano [ULT WEAR], [LE_ULT WEAR] ali oboje. Ko je prikazano oboje ali [ULT WEAR], izberite [ULT WEAR]; ko je prikazano [LE_ULT WEAR], izberite [LE_ULT WEAR].
- Če zadnjo povezano napravo Bluetooth postavite v bližino slušalk, se lahko slušalke samodejno povežejo z napravo že z vklopom slušalk. V tem primeru deaktivirajte funkcijo Bluetooth v zadnji povezani napravi ali napravo izklopite.

- Če naprave Bluetooth ne morete povezati s slušalkami, izbrišite podatke o seznanitvi slušalk v napravi Bluetooth in seznanitev znova izvedite. Več podrobnosti o funkcijah naprave Bluetooth poiščite v navodilih za uporabo, ki so priložena napravi Bluetooth.

Sorodne teme

- [Vzpostavljanje brezžične povezave z napravami Bluetooth](#)
- [Seznanitev in povezovanje z napravo Bluetooth](#)
- [Poslušanje glasbe iz naprave prek povezave Bluetooth](#)
- [Prekinitev povezave Bluetooth \(po uporabi\)](#)

5-055-977-51(1) Copyright 2024 Sony Corporation

Brezžične stereo slušalke z izničevanjem šuma
ULT WEAR

Hkratno povezovanje slušalk z 2 napravama (večtočkovna povezava)

Če funkcijo [Connect to 2 devices simultaneously] vklopite v aplikaciji »Sony | Headphones Connect«, lahko slušalke hkrati povežete z 2 napravama prek povezave Bluetooth, kar vam omogoča naslednje.

- Čakanje na dohodni klic za 2 pametna telefona
Na slušalkah lahko poslušate glasbo, ki se predvaja na enem pametnem telefonu, čakate na dohodni klic na obeh pametnih telefonih in nato odgovorite na klic.

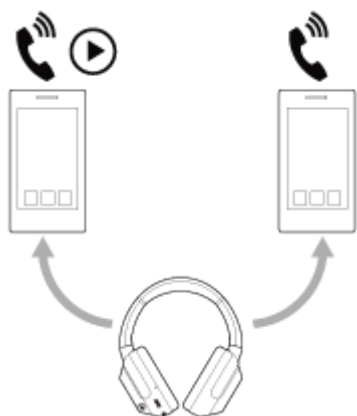

- Preklop predvajanja glasbe med 2 napravama
Predvajanje glasbe lahko preklopite z ene naprave na drugo napravo in pri tem vam povezave Bluetooth ni treba vzpostaviti znova.



Hkratno povezovanje slušalk z 2 napravama prek povezave Bluetooth

Pred vzpostavljanjem povezave poskrbite, da je v eni od 2 naprav nameščena aplikacija »Sony | Headphones Connect«.

- 1 Slušalke seznanite z 2 napravama.
- 2 Za vzpostavitev povezave Bluetooth s slušalkami uporabite napravo, v kateri je nameščena aplikacija »Sony | Headphones Connect«.
- 3 Funkcijo [Connect to 2 devices simultaneously] vklopite v aplikaciji »Sony | Headphones Connect«.
- 4 Z drugo napravo vzpostavite povezavo Bluetooth s slušalkami.

Ko je povezava Bluetooth vzpostavljena med 2 napravama in slušalkami, lahko prek povezave Bluetooth povežete dodatno že seznanjeno napravo.

Če poskušate vzpostaviti povezavo Bluetooth s slušalkami z uporabo tretje naprave, bo povezava Bluetooth z zadnjo napravo, ki je predvajala glasbo, ohranjena, povezava Bluetooth z drugo napravo pa bo prekinjena. Nato se vzpostavi povezava Bluetooth med tretjo napravo in slušalkami.

Predvajanje glasbe, ko so slušalke povezane z 2 napravama prek povezave Bluetooth

- Med predvajanjem glasbe z uporabo slušalk, bo glasba predvajana iz naprave, ki je zadnja predvajala glasbo. Če želite glasbo predvajati iz druge naprave, zaustavite predvajanje glasbe v napravi, v kateri se glasba trenutno predvaja, in nato zaženite predvajanje glasbe z uporabo druge naprave.
- Če zaženete predvajanje glasbe z uporabo druge naprave, medtem ko se glasba predvaja na prvi napravi, boste na slušalkah še vedno slišali predvajano glasbo iz prve naprave. Če v tem primeru zaustavite predvajanje glasbe na prvi napravi, lahko nato na slušalkah poslušate glasbo iz druge naprave.

Telefoniranje medtem, ko so slušalke povezane z 2 napravama prek povezave Bluetooth

- Ko so slušalke hkrati povezane z 2 pametnima telefonoma ipd. prek povezave Bluetooth, bosta obe napravi v stanju pripravljenosti.
- Ob prejemu dohodnega klica v prvi napravi boste v slušalkah zaslišali zvonjenje. Ko med telefoniranjem prek slušalk v drugi napravi prejmete dohodni klic, boste zvonjenje zaslišali v drugi napravi. Če končate klic na prvi napravi, boste zvonjenje druge naprave slišali prek slušalk.

Opomba

- Če funkcijo [Connect to 2 devices simultaneously] vklopite v aplikaciji »Sony | Headphones Connect«, uporaba funkcije LDAC ni mogoča. Kodek se samodejno preklopi na povezavo prek AAC ali SBC.

Sorodne teme

- [Kaj lahko počnete z aplikacijo »Sony | Headphones Connect«](#)
- [Vzpostavljanje brezžične povezave z napravami Bluetooth](#)
- [Podprti kodeki](#)

Brezžične stereo slušalke z izničevanjem šuma
ULT WEAR

Uporaba priloženega kabla slušalk

Če slušalke uporabljate v območju, kjer veljajo omejitve za uporabo naprav Bluetooth, na primer na letalu, jih lahko uporabljate kot slušalke z izničevanjem šuma, če jih z drugo napravo povežete s priloženim kablom slušalk in jih nato vklopite.

1 S priloženim kablom slušalk napravo za predvajanje priključite v vhodno vtičnico za kabel slušalk.

Vtič v obliki črke L morate priključiti v napravo, ki jo povezuje.

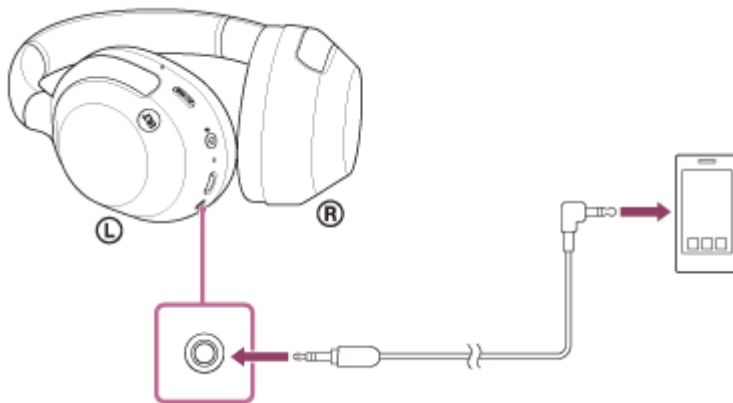

Namig

- Glasbo lahko poslušate, četudi so slušalke izklopljene. V tem primeru funkcije za izničevanje šuma in funkcije Bass Control (gumb ULT) ni mogoče uporabljati.
- Za uporabo funkcije za izničevanje šuma/način okoljskega zvoka vklopite slušalke.
- Če priloženi kabel slušalk izključite, medtem ko so slušalke vklopljene, se slušalke samodejno izklopijo.
- Ob prejemu dohodnega klica boste v slušalkah zaslišali zvonjenje. Sprejmite klic z uporabo pametnega ali mobilnega telefona in se pogovarjate s pomočjo mikrofona v telefonu. V slušalkah lahko slišite glas klicatelja. Če kabel slušalk izklopite iz pametnega oziroma mobilnega telefona, lahko uporabljate mikrofona in zvočnik telefona.

Opomba

- Uporabljajte izključno priloženi kabel slušalk.
- Pazite, da kabel vstavite do konca, dokler ne slišite klika. Če vtič ni pravilno priključen, predvajanje zvoka morda ne bo pravilno.
- Ko uporabljate kabel slušalk, uporaba funkcije Bluetooth ni mogoča.
- Ko uporabljate kabel slušalk, uporaba funkcije Bass Control (gumb ULT) ni mogoča.
- Način hitre pozornosti lahko uporabljate, če jih z drugo napravo povežete s priloženim kablom slušalk in jih nato vklopite. Glasnost, predvajanje/premor in druge funkcije lahko izvajate na napravi za predvajanje. Ko slušalke izklopite, uporaba načina hitre pozornosti ni mogoča.
- Ko so slušalke izklopljene, uporaba gumba NC/AMB (izničevanje šuma/način okoljskega zvoka) ni mogoča.

Sorodne teme

- Uporaba funkcije za izničenje šuma
- Uživanje v močnem nizkem zvoku (gumb ULT)
- Poslušanje okoliškega zvoka med predvajanjem glasbe (način okoljskega zvoka)
- Hitri vklop poslušanja okoliškega zvoka (način hitre pozornosti)

5-055-977-51(1) Copyright 2024 Sony Corporation

Brezžične stereo slušalke z izničevanjem šuma
ULT WEAR

Poslušanje glasbe iz naprave prek povezave Bluetooth

Če vaša naprava Bluetooth podpira profile, ki so navedeni v nadaljevanju, lahko poslušate glasbo in prek povezave Bluetooth s slušalkami upravljate napravo.

- A2DP (Advanced Audio Distribution Profile)
Visokokakovostno glasbo lahko poslušate prek brezžične povezave.
- AVRCP (Audio Video Remote Control Profile)
Prilagajate lahko glasnost itd.

Delovanje je odvisno od naprave Bluetooth. Glejte navodila za uporabo, ki so priložena napravi Bluetooth.

1 Slušalke povežite z napravo Bluetooth.

2 Slušalke si nadenite na ušesa.

Za navodila o nošenju slušalk na ušesih glejte razdelek »[Nošenje slušalk](#)«.

3 Uporabite napravo Bluetooth in začnite predvajanje ter nastavite zmerno glasnost.

4 Glasnost upravljate z uporabo nadzorne plošče senzorja za dotik na slušalkah.

- Povečanje glasnosti: večkrat povlecite s prstom navzgor, dokler ne dosežete zelene glasnosti.



- Zmanjšanje glasnosti: večkrat povlecite s prstom navzdol, dokler ne dosežete zelene glasnosti.



- Neprekinjeno spreminjanje glasnosti: povlecite navzgor ali navzdol in zadržite. Ko dosežete zeleno glasnost, dvignite prst.

Ko glasnost doseže najvišjo ali najnižjo raven, zaslišite opozorilni pisk.

Namig

- Slušalke podpirajo zaščito vsebine SCMS-T. S sluškami lahko poslušate glasbo in drug zvok iz naprave, kot je mobilni telefon ali prenosni televizor, ki podpira zaščito vsebine SCMS-T.
- Odvisno od naprave Bluetooth bo morda treba prilagoditi glasnost ali nastavitev zvočnega izhoda na povezani napravi.
- Glasnost slušalk med klicem in med predvajanjem glasbe lahko prilagodite neodvisno drugo od druge. Če glasnost spremenite med predvajanjem glasbe, se glasnost klica ne spremeni.

Opomba

- Če je povezava slaba, se lahko naprava Bluetooth nepravilno odzove na upravljanje iz slušalk.

Sorodne teme

- [Vzpostavljanje brezžične povezave z napravami Bluetooth](#)
- [Upravljanje zvočne naprave \(povezava Bluetooth\)](#)
- [Uporaba funkcije za izničenje šuma](#)

Brezžične stereo slušalke z izničevanjem šuma
ULT WEAR

Upravljanje zvočne naprave (povezava Bluetooth)

Če vaša naprava Bluetooth podpira funkcijo upravljanja naprave (združljivi profil: AVRCP), so na voljo naslednje funkcije. Razpoložljive funkcije so odvisne od naprave Bluetooth, zato preberite navodila za uporabo, ki so priložena napravi.

Na nadzorni plošči senzorja za dotik lahko izvajate naslednje funkcije.

- Predvajaj/premor: dvakrat se na hitro dotaknite nadzorne plošče senzorja za dotik (v intervalu približno 0,4 sekunde).

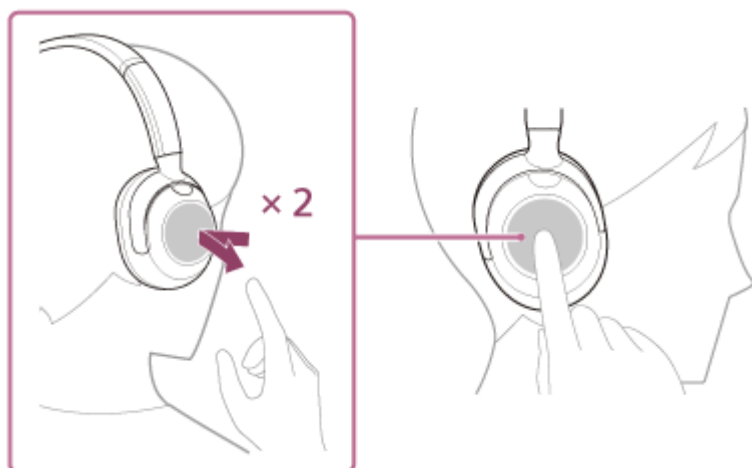

- Preskok na začetek naslednje skladbe: povlecite s prstom naprej in spustite.



- Preskok na začetek prejšnje skladbe (ali trenutne skladbe med predvajanjem): povlecite s prstom nazaj in spustite.

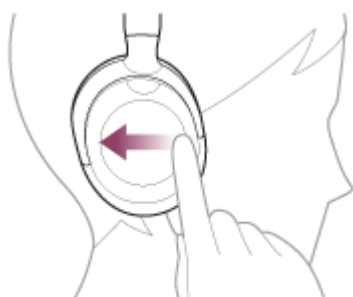

- Previjanje naprej: povlecite s prstom naprej in zadržite. (Previjanje naprej se ne začne takoj.) Spustite na zeleni točki predvajanja.

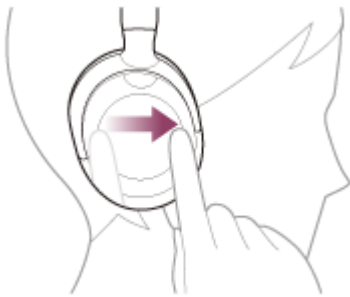

- **Previjanje nazaj:** povlecite s prstom nazaj in zadržite. (Previjanje nazaj se ne začne takoj.) Spustite na želeni točki predvajanja.



- **Povečanje glasnosti:** večkrat povlecite s prstom navzgor, dokler ne dosežete želene glasnosti.

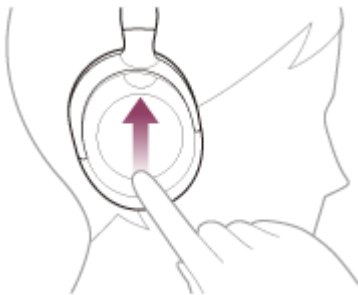

- **Zmanjšanje glasnosti:** večkrat povlecite s prstom navzdol, dokler ne dosežete želene glasnosti.



- **Nprekinjeno spreminjanje glasnosti:** povlecite navzgor ali navzdol in zadržite. Ko dosežete želeno glasnost, dvignite prst.

Opomba

- Če je povezava slaba, se lahko naprava Bluetooth nepravilno odzove na upravljanje iz slušalk.
- Razpoložljive funkcije so odvisne od povezane naprave, programske opreme za predvajanje glasbe ali uporabljene aplikacije. V nekaterih primerih bo naprava morda delovala drugače ali ne bo delovala, tudi če izvedete zgoraj opisane postopke.

Brezžične stereo slušalke z izničevanjem šuma
ULT WEAR

Prekinitev povezave Bluetooth (po uporabi)

1 Z napravo Bluetooth prekinite povezavo Bluetooth.

Slišali boste zvok obvestila.

2 Izklopite slušalke.

Slišali boste zvok obvestila.

Namig

- Ko prenehate predvajati glasbo, se lahko povezava Bluetooth prekine samodejno. To je odvisno od naprave Bluetooth.

Sorodne teme

- [Izklop slušalk](#)

Brezžične stereo slušalke z izničevanjem šuma
ULT WEAR

O funkciji 360 Reality Audio

Kaj je 360 Reality Audio?

360 Reality Audio je nova glasbena izkušnja, ki uporablja tridimenzionalno zvočno tehnologijo Sony 360. Podatki o položaju se dodajo vsem virom zvoka, kot so vokali, zbor in glasbeni instrumenti, in so razporejeni po prostoru v obliki krogle. Poslušalci lahko izkusijo tridimenzionalno zvočno polje, kot da uživajo v nastopu umetnikov v živo.

Pogoji uporabe

Prenesite in uporabite (plačljivo) aplikacijo storitve za pretakanje glasbe, ki podpira funkcijo 360 Reality Audio v napravi iOS ali Android, kot je pametni telefon. Z optimiziranjem zvočnega polja in akustične funkcije slušalk pri uporabi aplikacije »Sony | Headphones Connect« lahko uživate v podrobnejši izkušnji resničnosti. Podrobnosti o 360 Reality Audio so na voljo na naslednjem spletnem naslovu.
<https://www.sony.net/360RA/>

Opomba

- Storitev v določenih državah in regijah ni na voljo.

Brezžične stereo slušalke z izničevanjem šuma
ULT WEAR

Kaj je izničevanje šuma?

Funkcija za izničevanje šuma proizvede zvok z nasprotno fazo za zvoke iz okolja (kot so zvoki v vozilih ali zvok klimatskih naprav v prostorih), da zmanjša šum iz okolja tako, da ga izniči.

Opomba

- Glede na vrsto šuma ali pri uporabi v zelo tistem okolju, učinka funkcije za izničevanja šuma morda ne boste opazili ali pa boste opazili okrepitev določenih zvokov.
- Med nošenjem slušalk bo učinek funkcije za izničevanja šuma lahko zmanjšan ali pa lahko pride do piskanja (resonance), kar je odvisno od načina uporabe slušalk. V tem primeru slušalke odstranite z ušes in si jih nadenite znova.
- Funkcija za izničevanje šuma izloča šum predvsem v nizkofrekvenčnem območju, kot so vozila in klimatske naprave. Količina šuma bo zmanjšana, popolno izničenje pa ni mogoče.
- Kadar slušalke uporabljate v avtomobilu ali avtobusu, je lahko prisoten hrup, ki je odvisen od prometa.
- Mobilni telefoni lahko povzročajo interferenco in šum. Če se to zgodi, mobilni telefon umaknite dlje od slušalk.
- Mikrofona za klic (A) na levi enoti slušalk in mikrofonov s funkcijo za izničevanje šuma (B) na levi in desni enoti slušalk ne prekrijte z dlanjo ipd. Če jih prekrijete, učinek funkcije za izničevanje šuma ali način okoljskega zvoka morda ne bo pravilno deloval ali pa lahko pride do piskanja (resonance). V tem primeru umaknite roko ipd. z mikrofonov na levi in desni strani.

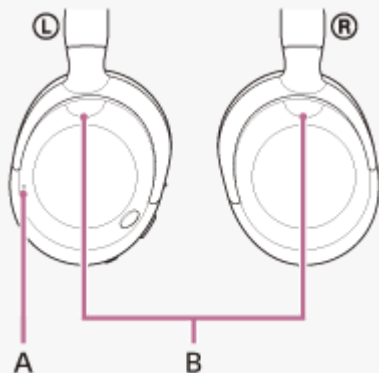

Za podrobnosti o uporabi funkcije za izničevanje šuma glejte naslednjo Sorodno temo.

Sorodne teme

- [Uporaba funkcije za izničevanje šuma](#)

Brezžične stereo slušalke z izničevanjem šuma
ULT WEAR

Uporaba funkcije za izničevanje šuma

Če uporabljate funkcijo za izničevanje šuma, lahko uživate v glasbi, ne da bi vas motil šum okolice.

1 Vklopite slušalke.

Slišali boste zvok obvestila, ki naznani, da so slušalke vklopljene.

Ko slušalke uporabite prvič po nakupu ali takoj po inicializaciji slušalk, se funkcija za izničevanje šuma samodejno vklopi ob vklopu slušalk. Spremembe nastavitve se od tega trenutka dalje shranijo.

2 Za spremembo nastavitve funkcije za izničevanje šuma pritisnite gumb NC/AMB (izničevanje šuma/način okoljskega zvoka) (A).

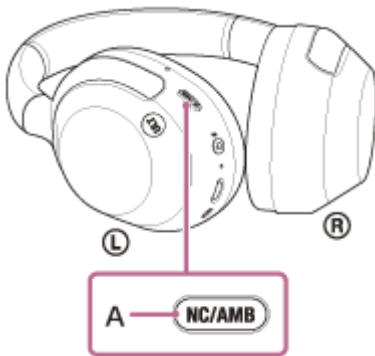

Ob vsakem pritisku gumba se funkcija preklopi v naslednjem vrstnem redu.

Način okoljskega zvoka: VKLOP

Slišali boste zvok obvestila.



Funkcija za izničevanje šuma: VKLOP

Slišali boste zvok obvestila.

O videoposnetku z navodili za uporabo

Oglejte si videoposnetek z navodili o uporabi funkcije za izničevanje šuma (zvočna razlaga ni na voljo).

https://rd1.sony.net/help/mdr/mov0068/h_zz/

Namig

- Če priloženi kabel slušalk priključite med uporabo funkcije za izničevanje šuma prek povezave Bluetooth, se funkcija Bluetooth izklopi, še naprej pa lahko uporabljate funkcijo za izničevanje šuma.
- Ko slušalke uporabljate samo za poslušanje, jih izklopite in uporabite priloženi kabel slušalk.
- Z aplikacijo »Sony | Headphones Connect« lahko spremenite tudi nastavitve funkcije za izničevanje šuma in načina okoljskega zvoka.
- V aplikaciji »Sony | Headphones Connect« lahko izberete eno od naslednjih možnosti, da nastavite vrstni red spreminjanja funkcij ob pritisku gumba NC/AMB (izničevanje šuma/način okoljskega zvoka).
 - Funkcija za izničevanje šuma: VKLOP ➡ Način okoljskega zvoka: VKLOP ➡ Funkcija za izničevanje šuma: IZKLOP/Način okoljskega zvoka: IZKLOP

- Funkcija za izničenje šuma: VKLOP ➡ Način okoljskega zvoka: VKLOP
- Način okoljskega zvoka: VKLOP ➡ Funkcija za izničenje šuma: IZKLOP/Način okoljskega zvoka: IZKLOP
- Funkcija za izničenje šuma: VKLOP ➡ Funkcija za izničenje šuma: IZKLOP/Način okoljskega zvoka: IZKLOP

Sorodne teme

- [O glasovnih navodilih](#)
- [Vklop slušalk](#)
- [Kaj je izničenje šuma?](#)
- [Poslušanje okoliškega zvoka med predvajanjem glasbe \(način okoljskega zvoka\)](#)
- [Kaj lahko počnete z aplikacijo »Sony | Headphones Connect«](#)

5-055-977-51(1) Copyright 2024 Sony Corporation

Brezžične stereo slušalke z izničevanjem šuma
ULT WEAR

Poslušanje okoliškega zvoka med predvajanjem glasbe (način okoliškega zvoka)

Z mikrofonom, ki sta vgrajena v levo in desno enoto slušalk, lažje slišite okoliški zvok. Okoliški zvok lahko slišite med poslušanjem glasbe.

1 Vklopite slušalke.

Slišali boste zvok obvestila, ki naznani, da so slušalke vklopljene.

Ko slušalke uporabite prvič po nakupu ali takoj po inicializaciji slušalk, se funkcija za izničevanje šuma samodejno vklopi ob vklopu slušalk. Spremembe nastavitve se od tega trenutka dalje shranijo.

2 Za preklop na način okoliškega zvoka pritisnite gumb NC/AMB (izničevanje šuma/način okoliškega zvoka) (A).

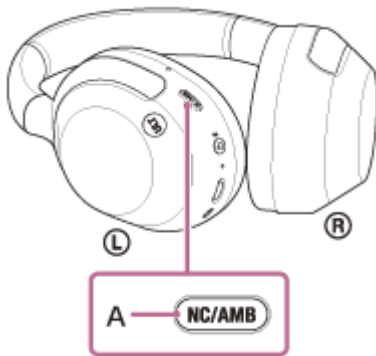

Ob vsakem pritisku gumba se funkcija preklopi v naslednjem vrstnem redu.

Funkcija za izničevanje šuma: VKLOP

Slišali boste zvok obvestila.



Način okoliškega zvoka: VKLOP

Slišali boste zvok obvestila.

O videoposnetku z navodili za uporabo

Oglejte si videoposnetek z navodili o uporabi načina okoliškega zvoka (zvočna razlaga ni na voljo).

https://rd1.sony.net/help/mdr/mov0068/h_zz/

Namig

- Spremembe nastavitve načina okoliškega zvoka, ki so bile izvedene prek aplikacije »Sony | Headphones Connect«, so shranjene v slušalkah. Ko spremenite nastavitve, lahko glasbo poslušate z uporabo shranjenih nastavitvev tako, da vklopite način okoliškega zvoka, tudi če so slušalke povezane z drugimi napravami, v katerih aplikacija »Sony | Headphones Connect« ni nameščena.
- V aplikaciji »Sony | Headphones Connect« lahko izberete eno od naslednjih možnosti, da nastavite vrstni red spreminjanja funkcij ob pritisku gumba NC/AMB (izničevanje šuma/način okoliškega zvoka).
 - Funkcija za izničevanje šuma: VKLOP ➔ Način okoliškega zvoka: VKLOP ➔ Funkcija za izničevanje šuma: IZKLOP/Način okoliškega zvoka: IZKLOP
 - Funkcija za izničevanje šuma: VKLOP ➔ Način okoliškega zvoka: VKLOP
 - Način okoliškega zvoka: VKLOP ➔ Funkcija za izničevanje šuma: IZKLOP/Način okoliškega zvoka: IZKLOP

Opomba

- Glede na okoliške pogoje in vrsto/glasnost predvajanega zvoka okoljskega zvoka morda ne bo mogoče slišati tudi pri uporabi načina okoljskega zvoka. Slušalk ne uporabljajte, kjer ste lahko v nevarnosti, če ne morete slišati okoliških zvokov, npr. na cesti z avtomobilskim in kolesarskim prometom.
- Če slušalk na ušesih ne nosite pravilno, način okoljskega zvoka morda ne bo pravilno deloval. Slušalke si nadenite pravilno.
- Ko je način okoljskega zvoka vklopljen, se lahko zvok vetra okrepi, kar je odvisno od okolja. V tem primeru z aplikacijo »Sony | Headphones Connect« prekličite poudarjanje glasu. Če je zvok vetra še vedno glasen, izklopite način okoljskega zvoka.

Sorodne teme

- [O glasovnih navodilih](#)
- [Uporaba funkcije za izničevanje šuma](#)
- [Kaj lahko počnete z aplikacijo »Sony | Headphones Connect«](#)

Brezžične stereo slušalke z izničevanjem šuma
ULT WEAR

Hitri vklop poslušanja okoliškega zvoka (način hitre pozornosti)

Ta funkcija utiša glasbo, zvok klicev in zvonjenje za lažje poslušanje okoliškega zvoka. Način hitre pozornosti je uporaben za hitri vklop poslušanja najave prihoda vlaka ipd.

Aktivacija načina hitre pozornosti

Dotaknite se celotne nadzorne plošče senzorja za dotik (A) na slušalkah. Način hitre pozornosti aktivirate le takrat, ko se dotaknete nadzorne plošče senzorja za dotik.

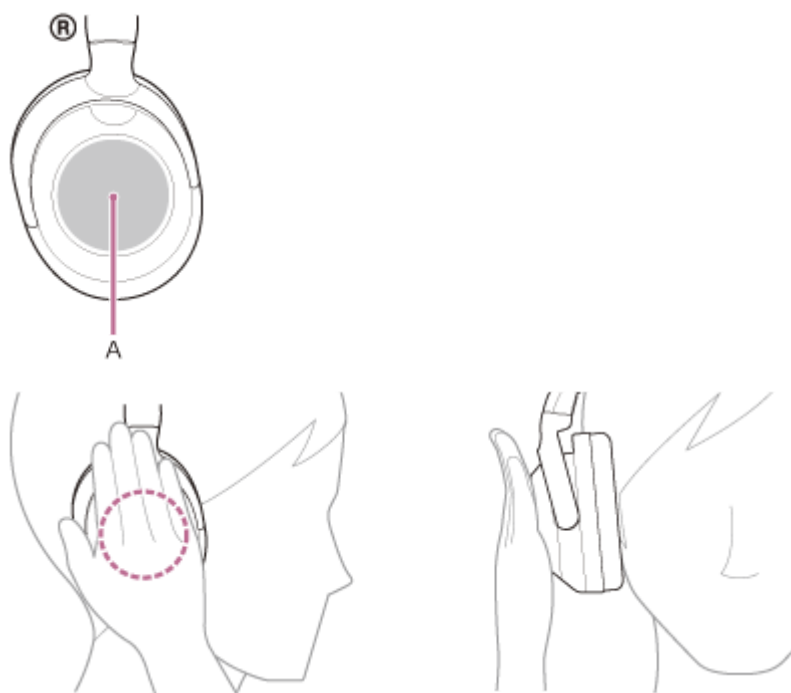

Deaktivacija načina hitre pozornosti

Umaknite dlan z nadzorne plošče senzorja za dotik.

O videoposnetku z navodili za uporabo

Oglejte si videoposnetek z navodili o uporabi načina hitre pozornosti (zvočna razlaga ni na voljo).

https://rd1.sony.net/help/mdr/mov0069/h_zz/

Opomba

- Če se ga dotaknete kot na naslednjih slikah, funkcija morda ne bo delovala pravilno.
 - Nadzorna plošča senzorja za dotik ni pokrita v celoti.



— Niste se dotaknili nadzorne plošče senzorja za dotik.



- Glede na okoljske pogoje in vrsto/glasnost predvajanega zvoka okoljskih zvokov morda ne bo mogoče slišati niti pri uporabi načina hitre pozornosti. Slušalk ne uporabljajte, kjer ste lahko v nevarnosti, če ne morete slišati okoliških zvokov, npr. na cesti z avtomobilskim in kolesarskim prometom.
- Če slušalk ne nosite pravilno, način hitre pozornosti morda ne bo pravilno deloval. Slušalke si nadenite pravilno.

Brezžične stereo slušalke z izničevanjem šuma
ULT WEAR

Uživanje v močnem nizkem zvoku (gumb ULT)

Nizke zvoke lahko enostavno poudarite z uporabo gumba ULT.

Omogočanje učinka gumba ULT za poudarjanje nizkih zvokov

Ko so slušalke vklopljene, se ta funkcija samodejno omogoči.

Ko slušalke uporabite prvič po nakupu ali takoj po inicializaciji slušalk, se ta funkcija samodejno nastavi na ULT1. Spremembe nastavitve se od tega trenutka dalje shranijo.

Za spremembo nastavitve gumba ULT

Ob vsakem pritisku gumba ULT (A) se funkcija spremeni na ULT1, ULT2 in IZKLOP, v tem vrstnem redu.

Ob vsaki spremembi nastavitve boste slišali zvok obvestila.

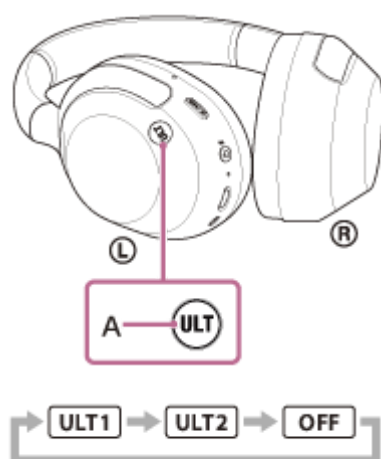

ULT1: Ta nastavev poudari razpon nizkih zvokov v primerjavi z drugimi zvoki.

ULT2: Ta nastavev močan zvok poudari bolj kot ULT1.

IZKLOP: Izklopi nastavev gumba ULT.

Namig

- Za preklop nastavitve gumba ULT na ULT1/ULT2/IZKLOP lahko uporabite tudi aplikacijo »Sony | Headphones Connect«.

Opomba

- Ko je nastavev CLEAR BASS nastavljen na visoko možnost, bo morda težko pridobiti učinek nastavitve ULT2.
- Nastavev ULT1/ULT2/IZKLOP bo ohranjen tudi po izklopu slušalk. Ko slušalke vklopite, ta funkcija deluje z enako nastavitvijo, kot ob izklopu.
- Med klicem je gumb ULT onemogočen.

Sorodne teme

- [Kaj lahko počnete z aplikacijo »Sony | Headphones Connect«](#)

Brezžične stereo slušalke z izničevanjem šuma
ULT WEAR

O načinu kakovosti zvoka

Med predvajanjem Bluetooth lahko izberete naslednja načina kakovosti zvoka. Z aplikacijo »Sony | Headphones Connect« lahko spremenite nastavitve in preverite način kakovosti zvoka.

Prednost kakovosti zvoka: izbira prednosti kakovosti zvoka (privzeto).

Prednost ima stabilna povezava: izbira prednosti stabilne povezave.

- Če želite dati prednost kakovosti zvoka, izberite »Prednost kakovosti zvoka«.
- Če je povezava nestabilna, na primer, če samo občasno prenaša zvok, izberite »Prednost ima stabilna povezava«.

Opomba

- Čas predvajanja glasbe se lahko skrajša, kar je odvisno od kakovosti zvoka in pogojev, v katerih uporabljate slušalke.
- Odvisno od zunanjih pogojev na mestu, kjer uporabljate slušalke, lahko pride do prekinitve zvoka, tudi če je izbran način »Prednost ima stabilna povezava«.

Sorodne teme

- [Kaj lahko počnete z aplikacijo »Sony | Headphones Connect«](#)

Brezžične stereo slušalke z izničenjem šuma
ULT WEAR

Podprti kodeki

Kodek je algoritem za kodiranje zvoka, ki se uporabi pri brezžičnem oddajanju zvoka prek povezave Bluetooth. Te slušalke podpirajo naslednje 3 kodeke za predvajanje glasbe prek povezave A2DP: SBC, AAC in LDAC.

- SBC

To je okrajšava za Subband Codec.

SBC je standardna tehnologija za kodiranje zvoka in se uporablja v napravah Bluetooth.

Vse naprave Bluetooth podpirajo kodek SBC.

- AAC

To je okrajšava za Advanced Audio Coding.

AAC večinoma uporabljajo izdelki Apple, kot so naprave iPhone, in s tem zagotavljajo višjo kakovost zvoka kot pri uporabi kodeka SBC.

- LDAC

LDAC je tehnologija za kodiranje zvoka, ki jo je razvila družba Sony, in omogoča oddajanje vsebin High-Resolution (Hi-Res) Audio tudi prek povezave Bluetooth.

Za razliko od drugih tehnologij kodiranja, združljivih s povezavo Bluetooth, kot je SBC, deluje brez zniževanja kakovosti vsebin High-Resolution Audio *.

Omogoča približno 3-krat več podatkov ** kot druge tehnologije za prenos prek brezžičnega omrežja Bluetooth z neprekosljivo kakovostjo zvoka, ki jo zagotavljata učinkovito kodiranje in optimizirano paketiranje.

* Razen za vsebine v formatu DSD.

** V primerjavi s kodekom SBC, ko je izbrana bitna hitrost 990 kb/s (96/48 kHz) ali 909 kb/s (88,2/44,1 kHz).

Ko je glasba iz povezane naprave oddajana v enem od zgoraj navedenih kodekov, slušalke samodejno preklopijo na predvajanje glasbe z uporabo ustreznega kodeka.

Če povezana naprava podpira kodek z višjo kakovostjo zvoka kot kodek SBC, boste morali napravo morda najprej ustrezno nastaviti za poslušanje glasbe z želenim kodekom med podprtimi kodeki.

Za informacije o nastavljanju kodeka glejte navodila za uporabo, ki so priložena napravi.

Sorodne teme

- [O načinu kakovosti zvoka](#)

Brezžične stereo slušalke z izničevanjem šuma
ULT WEAR

O funkciji DSEE

Funkcija DSEE v slušalkah dopolni visokofrekvenčni zvok, ki se v stisnjenih izvirnih zvočnih podatkih pogosto izgubi, na kakovost, enakovredno kakovosti zvoka s CD-ja.

Zvočni viri, ki so stisnjeni pri pretočnem predvajanju, MP3, s kodekom Bluetooth za oddajanje itd., bodo predvajani z naravnim in širokim zvokom.

Funkcijo DSEE je mogoče nastaviti v aplikaciji »Sony | Headphones Connect« in na voljo je samo pri vzpostavljeni povezavi s slušalkami prek povezave Bluetooth.

Glede na specifikacije naprave za predvajanje glasbe bo funkcija DSEE morda onemogočena pri oddajanju stisnjenih izvirnih zvočnih podatkov z uporabo LDAC.

Opomba

- Ko je za nastavev DSEE izbrana možnost [Auto], se čas delovanja slušalk skrajša.

Sorodne teme

- [Kaj lahko počnete z aplikacijo »Sony | Headphones Connect«](#)

Brezžične stereo slušalke z izničevanjem šuma
ULT WEAR

Sprejem klica

Prostoročno telefoniranje je mogoče s pametnim ali mobilnim telefonom, ki podpira profil Bluetooth HFP (Hands-free Profile) ali HSP (Headset Profile) prek povezave Bluetooth.

- Če vaš pametni telefon ali mobilni telefon podpira HFP in HSP, ga nastavite na HFP.
- Možnosti upravljanja so odvisne od pametnega oziroma mobilnega telefona. Za podrobnosti glejte navodila za uporabo, priložena pametnemu oziroma mobilnemu telefonu.
- Odvisno od povezane naprave ali uporabljene aplikacije funkcije morda ne bodo delovale pravilno, tudi če jih poskusite upravljati z uporabo slušalk.

Zvonjenje

Ob prejemu dohodnega klica boste v slušalkah zaslišali zvonjenje, indikatorska lučka (modra) pa bo hitro utripala. Slišali boste eno od naslednjih zvonjenj, odvisno od nastavitv vašega pametnega oziroma mobilnega telefona.

- Zvonjenje, nastavljeno na slušalkah
- Zvonjenje, nastavljeno v pametnem ali mobilnem telefonu
- Zvonjenje samo za povezavo Bluetooth, nastavljeno v pametnem ali mobilnem telefonu

1 Slušalke najprej povežite s pametnim ali mobilnim telefonom prek povezave Bluetooth.

2 Ko slišate zvonjenje, se dvakrat hitro dotaknite nadzorne plošče senzorja za dotik (v intervalu približno 0,4 sekunde), da sprejmete klic.

Če dohodni klic prejmete med predvajanjem glasbe, se predvajanje začasno prekine in iz slušalk se zasliši zvonjenje.

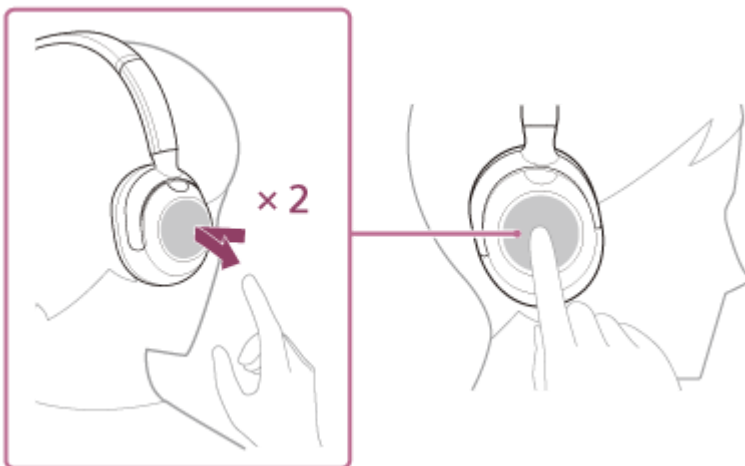

Slušalke imajo vsesmerne mikrofone. Tako lahko govorite brez skrbi o položaju mikrofona.

Če prek slušalk ni mogoče slišati zvonjenja

- Slušalke morda s pametnim oziroma z mobilnim telefonom niso povezane v načinu HFP oziroma HSP. Preverite stanje povezave na pametnem oziroma mobilnem telefonu.
- Če se predvajanje glasbe ne zaustavi samodejno, ga zaustavite ročno.

3 Glasnost upravljate z uporabo nadzorne plošče senzorja za dotik.

- Povečanje glasnosti: večkrat povlecite s prstom navzgor, dokler ne dosežete želene glasnosti.

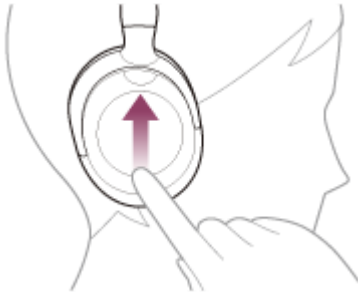

- Zmanjšanje glasnosti: večkrat povlecite s prstom navzdol, dokler ne dosežete želene glasnosti.

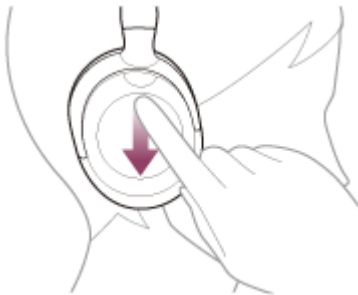

- Neprekinjeno spreminjanje glasnosti: povlecite navzgor ali navzdol in zadržite. Ko dosežete želeno glasnost, dvignite prst.

Ko glasnost doseže najvišjo ali najnižjo raven, zaslišite opozorilni pisk.

4 Za končanje telefonskega klica se dvakrat hitro dotaknite nadzorne plošče senzorja za dotik (v intervalu približno 0,4 sekunde).

Če telefonski klic prejmete med predvajanjem glasbe, se predvajanje po končanem klicu nadaljuje.

Namig

- Pri sprejemanju klica ob uporabi pametnega ali mobilnega telefona določeni pametni ali mobilni telefoni lahko sprejmejo klic s telefonom in ne s slušalkami. Klic prestavite na slušalke v pametnem oz. mobilnem telefonu.
- Glasnost klica lahko prilagajate samo med telefonskim pogovorom.
- Glasnost slušalk med klicem in med predvajanjem glasbe lahko prilagodite neodvisno drugo od druge. Če glasnost spremenite med klicem, se glasnost predvajanja glasbe ne spremeni.

Opomba

- Če pri uporabi nekaterih povezanih naprav ali aplikacij za predvajanje med predvajanjem glasbe prejmete dohodni klic, se po končanem klicu predvajanje morda ne bo samodejno nadaljevalo.
- Pametni oziroma mobilni telefon naj bo vsaj 50 cm oddaljen od slušalk. Če je pametni oziroma mobilni telefon preblizu slušalk, lahko pride do šuma.
- Vaš glas bo slišan prek mikrofona v slušalkah (funkcija »Sidetone«). V tem primeru bodo okoliški zvoki ali zvoki uporabe slušalk morda predvajani prek slušalk – to ni okvara.

Sorodne teme

- [Vzpostavljanje brezžične povezave z napravami Bluetooth](#)
- [Klicanje](#)

Klicanje

Prostoročno telefoniranje je mogoče s pametnim ali mobilnim telefonom, ki podpira profil Bluetooth HFP (Hands-free Profile) ali HSP (Headset Profile) prek povezave Bluetooth.

- Če vaš pametni telefon ali mobilni telefon podpira HFP in HSP, ga nastavite na HFP.
- Možnosti upravljanja so odvisne od pametnega oziroma mobilnega telefona. Za podrobnosti glejte navodila za uporabo, priložena pametnemu oziroma mobilnemu telefonu.
- Odvisno od povezane naprave ali uporabljene aplikacije funkcije morda ne bodo delovale pravilno, tudi če jih poskusite upravljati z uporabo slušalk.

1 Slušalke povežite s pametnim ali mobilnim telefonom prek povezave Bluetooth.

2 V pametnem oziroma mobilnem telefonu izberite številko, ki jo želite klicati.

Ko začnete klic, se iz slušalk sliši zvok klicanja.

Če telefonski klic začnete med predvajanjem glasbe, se predvajanje začasno prekine.

Če želite klic prestaviti na slušalke, uporabite pametni oziroma mobilni telefon.

Slušalke imajo vsesmerne mikrofone. Tako lahko govorite brez skrbi o položaju mikrofona.

3 Glasnost upravljate z uporabo nadzorne plošče senzorja za dotik.

- Povečanje glasnosti: večkrat povlecite s prstom navzgor, dokler ne dosežete zelene glasnosti.

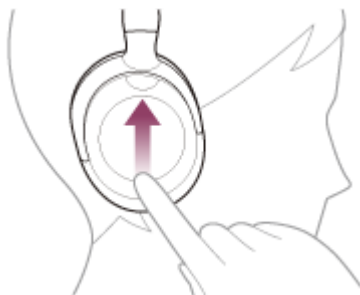

- Zmanjšanje glasnosti: večkrat povlecite s prstom navzdol, dokler ne dosežete zelene glasnosti.



- Neprekinjeno spreminjanje glasnosti: povlecite navzgor ali navzdol in zadržite. Ko dosežete zeleno glasnost, dvignite prst.

Ko glasnost doseže najvišjo ali najnižjo raven, zaslišite opozorilni pisk.

4 Za končanje telefonskega klica se dvakrat hitro dotaknite nadzorne plošče senzorja za dotik (v intervalu približno 0,4 sekunde).

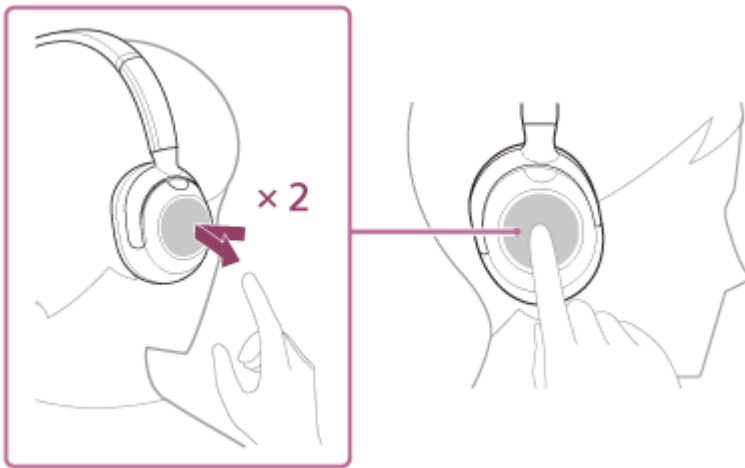

Če telefonski klic začnete med predvajanjem glasbe, se predvajanje po končanem klicu nadaljuje.

Namig

- Glasnost klica lahko prilagajate samo med telefonskim pogovorom.
- Glasnost slušalk med klicem in med predvajanjem glasbe lahko prilagodite neodvisno drugo od druge. Če glasnost spremenite med klicem, se glasnost predvajanja glasbe ne spremeni.

Opomba

- Če pri uporabi nekaterih povezanih naprav ali aplikacij za predvajanje med predvajanjem glasbe začnete klic, se po končanem klicu predvajanje morda ne bo samodejno nadaljevalo.
- Pametni oziroma mobilni telefon naj bo vsaj 50 cm oddaljen od slušalk. Če je pametni oziroma mobilni telefon preblizu slušalk, lahko pride do šuma.
- Vaš glas bo slišan prek mikrofona v slušalkah (funkcija »Sidetone«). V tem primeru bodo okoliški zvoki ali zvoki uporabe slušalk morda predvajani prek slušalk – to ni okvara.

Sorodne teme

- [Vzpostavljanje brezžične povezave z napravami Bluetooth](#)
- [Sprejem klica](#)
- [Funkcije pri telefoniranju](#)

Brezžične stereo slušalke z izničevanjem šuma
ULT WEAR

Funkcije pri telefoniranju

Funkcije, ki so na voljo med klicem, se lahko razlikujejo glede na profil, ki ga podpira pametni oziroma mobilni telefon. Tudi znotraj posameznih profilov so razpoložljive funkcije odvisne od pametnega oziroma mobilnega telefona. Odvisno od povezane naprave ali uporabljene aplikacije funkcije morda ne bodo delovale pravilno, tudi če jih poskusite upravljati z uporabo nadzorne plošče senzorja za dotik. Za podrobnosti glejte navodila za uporabo, priložena pametnemu oziroma mobilnemu telefonu.

Podprti profil: HFP (Hands-free Profile)

V stanju pripravljenosti/med predvajanjem glasbe

- Prst položite na nadzorno ploščo s senzorjem za dotik, da zaženete funkcijo glasovnega izbiranja v pametnem/mobilnem telefonu, ali aktivirajte funkcijo Google app v pametnem telefonu Android oziroma funkcijo Siri v pametnem telefonu iPhone.



Odhodni klic

- Za preklic odhodnega klica dvakrat hitro pritisnite nadzorno ploščo senzorja za dotik (v intervalu približno 0,4 sekunde).

Dohodni klic

- Za sprejem klica dvakrat hitro pritisnite nadzorno ploščo senzorja za dotik.
- Če želite zavrniti klic, držite prst na nadzorni plošči senzorja za dotik.

Med klicem

- Za končanje klica dvakrat hitro pritisnite nadzorno ploščo senzorja za dotik.

Podprti profil: HSP (Headset Profile)

Odhodni klic

- Za preklic odhodnega klica dvakrat hitro pritisnite nadzorno ploščo senzorja za dotik.

Dohodni klic

- Za sprejem klica dvakrat hitro pritisnite nadzorno ploščo senzorja za dotik.

Med klicem

- Za končanje klica dvakrat hitro pritisnite nadzorno ploščo senzorja za dotik.

Sorodne teme

- [Sprejem klica](#)
- [Klicanje](#)

5-055-977-51(1) Copyright 2024 Sony Corporation

Brezžične stereo slušalke z izničevanjem šuma
ULT WEAR

Opravljanje video klicev v računalniku

Ko video klic opravljate v računalniku, se lahko pogovarjate brezžično prek slušalk.

1 Slušalke povežite z računalnikom prek povezave Bluetooth.

2 V računalniku zaženite aplikacijo za video klice.

3 Preverite nastavitve* aplikacije za videoklice.

- Ko video klic opravljate v računalniku, izberite klicne povezave (HFP/HSP) in ne povezave za predvajanje glasbe (A2DP). Če izberete povezave za predvajanje glasbe, video klic morda ne bo na voljo.
- V nastavitvah zvočnika izberite klicne povezave [Headset (ULT WEAR Hands-Free)]^{**}. (Povezava [Headphones (ULT WEAR Stereo)]^{**} je namenjena za povezave za predvajanje glasbe.)
- V nastavitvah mikrofona izberite klicne povezave [Headset (ULT WEAR Hands-Free)]^{**}.
- Glede na uporabljeno aplikacijo za videoklice v nastavitvah zvočnika ali mikrofona klicne povezave [Headset (ULT WEAR Hands-Free)]^{**} ali povezave za predvajanje glasbe [Headphones (ULT WEAR Stereo)]^{**} morda ne bodo na voljo za izbiro in morda bo prikazano samo [ULT WEAR]. V tem primeru izberite [ULT WEAR].
- Za odgovore na pogosta vprašanja obiščite spletno mesto za podporo strankam.

* Glede na uporabljeno aplikacijo za video klice, ta funkcija morda ne bo na voljo.

** Imena se lahko razlikujejo glede na uporabljen računalnik ali aplikacijo za video klice.

Namig

- Ko nastavitev v aplikaciji za video klice ni mogoče izbrati ali ni mogoče izbrati klicnih povezav [Headset (ULT WEAR Hands-Free)], za vzpostavljane povezav v nastavitvah računalnika izberite [Headset (ULT WEAR Hands-Free)]. Glejte »[Povezovanje slušalk z računalnikom \(Windows 11\), za katerega ste že izvedli seznanitev](#)«, »[Povezovanje slušalk z računalnikom \(Windows 10\), za katerega ste že izvedli seznanitev](#)« ali »[Povezovanje slušalk z računalnikom \(Mac\), za katerega ste že izvedli seznanitev](#)«.

Opomba

- Glede na uporabljen računalnik ali aplikacijo slušalke med video klicem morda ne bodo pravilno delovale. To lahko izboljšate z vnovičnim zagonom računalnika.

Sorodne teme

- [Vzpostavljane brezžične povezave z napravami Bluetooth](#)
- [Seznanitev in povezovanje z računalnikom \(Windows® 11\)](#)
- [Seznanitev in povezovanje z računalnikom \(Windows 10\)](#)
- [Seznanitev in povezovanje z računalnikom \(Mac\)](#)
- [Povezovanje slušalk z računalnikom \(Windows 11\), za katerega ste že izvedli seznanitev](#)
- [Povezovanje slušalk z računalnikom \(Windows 10\), za katerega ste že izvedli seznanitev](#)
- [Povezovanje slušalk z računalnikom \(Mac\), za katerega ste že izvedli seznanitev](#)

- [Prekinitve povezave Bluetooth \(po uporabi\)](#)
- [Spletna mesta za podporo strankam](#)

5-055-977-51(1) Copyright 2024 Sony Corporation

Brezžične stereo slušalke z izničenjem šuma
ULT WEAR

Prekinitev povezave Bluetooth (po uporabi)

1 Z napravo Bluetooth prekinite povezavo Bluetooth.

Slišali boste zvok obvestila.

2 Izklopite slušalke.

Slišali boste zvok obvestila.

Namig

- Ko prenehate predvajati glasbo, se lahko povezava Bluetooth prekine samodejno. To je odvisno od naprave Bluetooth.

Sorodne teme

- [Izklop slušalk](#)

Brezžične stereo slušalke z izničevanjem šuma
ULT WEAR

Uporaba Pomočnika Google

S funkcijo Pomočnik Google, ki je nameščena v pametnih telefonih, lahko z govorjenjem v mikrofonske slušalk upravljate pametni telefon ali izvedete iskanje.

Združljivi pametni telefoni

- Pametni telefoni s sistemom Android™ 6.0 ali novejšim

1 Zaženite aplikacijo »Sony | Headphones Connect« in nadzorno ploščo senzorja za dotik nastavite za funkcijo Pomočnik Google.

Ob prvi uporabi aplikacije Pomočnik Google zaženite aplikacijo Pomočnik Google in pritisnite [Finish headphones setup] v pogledu pogovora in upoštevajte zaslonska navodila za dokončanje začetnih nastavitvev aplikacije Pomočnik Google.

Podrobnosti o aplikaciji »Sony | Headphones Connect« so na voljo na naslednjem naslovu URL.

https://rd1.sony.net/help/mdr/hpc/h_zz/

2 Za uporabo Pomočnika Google izgovorite »Ok Google« ali uporabite nadzorno ploščo senzorja za dotik.



- Za vnos glasovnega ukaza držite prst na nadzorni plošči senzorja za dotik in nato umaknite prst, da zaključite glasovni ukaz.
- Če prst držite na nadzorni plošči senzorja za dotik in ne izgovorite glasovnega ukaza, bodo po umiku prsta prebrana obvestila.

Podrobnosti o aplikaciji Pomočnik Google so na voljo na naslednjem spletnem mestu:

<https://assistant.google.com>

Uporaba slušalk s Pomočnikom Google

Z izgovarjanjem določenih besed za Pomočnika Google lahko izvajate nastavitve funkcije za izničevanje šuma ali druge funkcije slušalk.

Podrobnosti so na voljo na naslednjem spletnem mestu* :

<https://support.google.com/assistant/answer/7172842#headphones>

* Slušalke niso združljive z vsemi specifikacijami, ki so opisane na spletnem mestu.

- Različico programske opreme slušalk preverite ali posodobite z aplikacijo »Sony | Headphones Connect«.
- Ko aplikacija Pomočnik Google ni na voljo, ker na primer ni povezave z omrežjem, se zasliši glasovno navodilo »The Google Assistant is not connected« (Pomočnik Google ni povezan).
- Če v aplikaciji Pomočnik Google v pogledu pogovora ne vidite možnosti [Finish headphones setup], izbrišite podatke o seznanitvi slušalk iz nastavitve Bluetooth v pametnem telefonu in seznanitev izvedite znova.
- Nastavitev funkcije glasovnega pomočnika za nadzorno ploščo senzorja za dotik ni mogoča.

Opomba

- Če je funkcija nadzorne plošče senzorja za dotik nastavljena za Pomočnik Google, uporaba funkcije glasovne pomoči (Google app) ni mogoča.
- Če je funkcija nadzorne plošče senzorja za dotik nastavljena za Pomočnik Google, uporaba funkcije glasovne pomoči (Siri) ni mogoča.
- Če je funkcija nadzorne plošče senzorja za dotik nastavljena za Pomočnik Google, uporaba funkcije Amazon Alexa na slušalkah ni mogoča.
- Funkcija Pomočnik Google v določenih jezikih, državah in regijah ni na voljo.
- Funkcija za uporabo slušalk s Pomočnikom Google je odvisna od specifikacij Pomočnika Google.
- Specifikacije Pomočnika Google se lahko spremenijo brez obvestila.
- Za podrobnosti o storitvah, ki jih ponujajo druga podjetja, kot sta Pomočnik Google ali Amazon Alexa, se obrnite neposredno na ponudnika te storitve.
Družba Sony ne prevzema nobene odgovornosti za težave, kot so nesporazumi v zvezi s storitvami v ponudbi drugih podjetij.

Brezžične stereo slušalke z izničevanjem šuma
ULT WEAR

Uporaba Amazon Alexa

Z aplikacijo Amazon Alexa, ki je nameščena v mobilni napravi, kot je pametni telefon, lahko z govorjenjem v mikrofonske slušalke upravljate mobilno napravo ali izvedete iskanje.

Združljivi pametni telefoni

- Različica operacijskega sistema, ki podpira najnovjšo različico aplikacije Amazon Alexa v sistemu Android ali iOS
- Zahtevana je namestitev najnovjše različice aplikacije Amazon Alexa.

1 **Vklopite slušalke in jih povežite s pametnim telefonom prek povezave Bluetooth.**

2 **Zaženite aplikacijo Amazon Alexa.**

Ko aplikacijo Amazon Alexa uporabite prvič, se morate prijaviti s svojim računom Amazon in nato slušalke nastavite za aplikacijo Amazon Alexa. Za podrobnosti glejte »Registriranje vaših slušalk v aplikaciji Amazon Alexa (začetne nastavitve Amazon Alexa)«.

3 **Za uporabo aplikacije Amazon Alexa izgovorite besedo za prebuditel* (»Alexa«) ali uporabite nadzorno ploščo senzorja za dotik.**



- Za vnos glasovnega ukaza držite prst na nadzorni plošči senzorja za dotik.
- Če ni glasu, bo ukaz samodejno preklican.

* Če želite nastaviti besedo za prebuditel, omogočite možnost [Activate Voice Assistant with your Voice] z aplikacijo »Sony | Headphones Connect«.

Podrobnosti in zmožnosti aplikacije Amazon Alexa so na voljo na naslednjem spletnem mestu:

<https://www.amazon.com/b?node=16067214011>

Registriranje vaših slušalk v aplikaciji Amazon Alexa (začetne nastavitve Amazon Alexa)

1. V spodnjem desnem kotu zaslona aplikacije Amazon Alexa se dotaknite ikone [More], nato pa se dotaknite [Add a Device].
2. Na zaslonu [Which device would you like to set up?] izberite [Headphones].
3. V možnosti [AVAILABLE DEVICES] na zaslonu [Select your device] izberite [ULT WEAR]. Če [ULT WEAR] ne najdete na seznamu [AVAILABLE DEVICES], slušalke niso povezane s pametnim telefonom prek

povezave Bluetooth. Slušalke povežite s pametnim telefonom prek povezave Bluetooth.

4. Na zaslону [Set up Alexa on your ULT WEAR] se dotaknite [CONTINUE].

Če se prikaže zaslon [This will override the current voice assistant on this accessory], se dotaknite [CONTINUE].

5. Na zaslону [Setup Complete] se dotaknite [DONE].

Ko so začetne nastavitve dokončane, bo funkcija nadzorne plošče senzorja za dotik spremenjena na funkcijo Amazon Alexa.

Namig

- Različico programske opreme slušalk preverite ali posodobite z aplikacijo »Sony | Headphones Connect«.
- Ko aplikacija Amazon Alexa ni na voljo, ker na primer ni povezave z omrežjem, se zasliši glasovno navodilo »Either your mobile device isn't connected; or you need to open the Alexa App and try again« (Vaša mobilna naprava ni povezana ali pa morate ponovno odpreti aplikacijo Alexa App in poskusiti znova).
- Ko slušalke nastavite za Amazon Alexa, bo funkcija nadzorne plošče senzorja za dotik spremenjena na funkcijo Amazon Alexa. Če želite spremeniti funkcijo nadzorne plošče senzorja za dotik, jo spremenite v aplikaciji »Sony | Headphones Connect«. Enako lahko nadzorno ploščo senzorja za dotik znova konfigurirate za funkcijo Amazon Alexa, če ste prej vzpostavili povezavo z Amazon Alexa, vendar ste funkcijo spremenili.
- Nastavitev funkcije glasovnega pomočnika za nadzorno ploščo senzorja za dotik ni mogoča.

Opomba

- Če je funkcija nadzorne plošče senzorja za dotik nastavljena za Amazon Alexa, uporaba funkcije glasovne pomoči (Google app) ni mogoča.
- Če je funkcija nadzorne plošče senzorja za dotik nastavljena za Amazon Alexa, uporaba funkcije glasovne pomoči (Siri) ni mogoča.
- Če je funkcija nadzorne plošče senzorja za dotik nastavljena za Amazon Alexa, uporaba funkcije Pomočnik Google na slušalkah ni mogoča.
- Amazon Alexa ni na voljo v vseh jezikih in državah/regijah. Funkcije in funkcionalnost Alexa se lahko razlikujejo glede na lokacijo.
- Za podrobnosti o storitvah, ki jih ponujajo druga podjetja, kot sta Pomočnik Google ali Amazon Alexa, se obrnite neposredno na ponudnika te storitve.
Družba Sony ne prevzema nobene odgovornosti za težave, kot so nesporazumi v zvezi s storitvami v ponudbi drugih podjetij.

Brezžične stereo slušalke z izničenjem šuma
ULT WEAR

Uporaba funkcije glasovne pomoči (Google app)

Z uporabo funkcije Google app, ki je nameščena v pametnih telefonih Android, lahko pametni telefon Android upravljate z govorjenjem v mikrofonski slušalki.

1 Izbiro za pomočnika in govorni vhod nastavite na Google app.

Na pametnem telefonu z operacijskim sistemom Android izberite [Settings] - [Apps & notifications] - [Advanced] - [Default apps] - [Assist & voice input] in nastavite [Assist app] na Google app.

Zgornji postopek služi le kot primer. Podrobnosti poiščite v navodilih za uporabo pametnega telefona Android.

Opomba: morda boste potrebovali najnovejšo različico aplikacije Google app.

Podrobnosti o funkciji Google app poiščite v navodilih za uporabo ali na spletnem mestu za pomoč pri uporabi pametnega telefona Android oziroma na spletnem mestu trgovine Google Play.

Funkcija Google app se morda ne bo aktivirala iz slušalk, kar je odvisno od specifikacij pametnega telefona Android.

2 Slušalke povežite s pametnim telefonom z operacijskim sistemom Android prek povezave Bluetooth.

3 Ko je pametni telefon Android v stanju pripravljenosti ali predvaja glasbo, držite prst na nadzorni plošči senzorja za dotik na slušalkah.

Funkcija Google app je aktivirana.

4 Govorite s storitvijo Google prek aplikacije med nošenjem slušalk na ušesih.

Slušalke imajo vsesmerne mikrofone.

Za podrobnosti o seznamu aplikacij, ki delujejo z aplikacijo Google app, glejte navodila za uporabo pametnega telefona Android.

Po aktiviranju aplikacije Google app se glasovni ukaz preklopi, ko v določenem času ne podate nobenih navodil.

Opomba

- Če je nadzorna plošča senzorja za dotik nastavljena za funkcijo Pomočnika Google, aplikacija (Google app) ni na voljo.
- Če je nadzorna plošča senzorja za dotik nastavljena za funkcijo Amazon Alexa, funkcija glasovne pomoči (Google app) ni na voljo.
- Funkcije Google app ni mogoče aktivirati z ukazom »Ok Google«, tudi ko je v pametnem telefonu z operacijskim sistemom Android vklopljena nastavev »Ok Google«.
- Pri uporabi funkcije glasovne pomoči bo vaš glas slišan prek mikrofona slušalk (funkcija Sidetone). V tem primeru bodo okoliški zvoki ali zvoki uporabe slušalk morda predvajani prek slušalk – to ni okvara.
- Aplikacija Google app se morda ne bo aktivirala, kar je odvisno od specifikacij pametnega telefona ali različice aplikacije.
- Aplikacija Google app ne deluje, ko je povezana z napravo, ki ni združljiva s funkcijo za glasovno pomoč.

Uporaba funkcije glasovne pomoči (Siri)

Z uporabo funkcije Siri, ki jo ponuja iPhone, lahko iPhone upravljate z govorjenjem v mikrofonske slušalke.

1 Vključite funkcijo Siri.

V napravi iPhone izberite [Settings] - [Siri & Search], da vključite [Press Home for Siri] in [Allow Siri When Locked]. Zgornji postopek služi le kot primer. Podrobnosti poiščite v navodilih za uporabo telefona iPhone.

Opomba: podrobnosti o funkciji Siri poiščite v navodilih za uporabo ali na spletnem mestu za podporo naprave iPhone.

2 Slušalke povežite z napravo iPhone prek povezave Bluetooth.

3 Ko je iPhone v stanju pripravljenosti ali predvaja glasbo, držite prst na nadzorni plošči senzorja za dotik na slušalkah.

Funkcija Siri je aktivirana.

4 Ko nosite slušalke, funkciji Siri podajte navodilo.

Slušalke imajo vsesmerne mikrofone.

Za podrobnosti o seznamu aplikacij, ki delujejo s Siri, glejte navodila za uporabo naprave iPhone.

Če po vklopu funkcije Siri določen čas ne podate nobenih navodil, se funkcija Siri izklopi.

Opomba

- Če je nadzorna plošča senzorja za dotik nastavljena za funkcijo Pomočnika Google, Siri ni na voljo.
- Če je nadzorna plošča senzorja za dotik nastavljena za funkcijo Amazon Alexa, Siri ni na voljo.
- Funkcije Siri ni mogoče aktivirati z ukazom »Hey Siri«, tudi ko je v napravi iPhone vklopljena nastavev »Hey Siri«.
- Pri uporabi funkcije glasovne pomoči bo vaš glas slišan prek mikrofona slušalk (funkcija Sidetone). V tem primeru bodo okoliški zvoki ali zvoki uporabe slušalk morda predvajani prek slušalk – to ni okvara.
- Funkcija Siri se morda ne bo aktivirala, kar je odvisno od specifikacij pametnega telefona ali različice aplikacije.

Brezžične stereo slušalke z izničevanjem šuma
ULT WEAR

Kaj lahko počnete z aplikacijo »Sony | Headphones Connect«

Ko pametni telefon z nameščeno aplikacijo »Sony | Headphones Connect« in slušalke povežete prek povezave Bluetooth, lahko počnete naslednje.

- Posodobite programsko opremo slušalk
- Spremenite jezik glasovnega navodila
- Vklopite/izklopite glasovna navodila
- Nastavite glasnost glasovnih navodil
- Nastavite glasovnega pomočnika
- Vklopite/izklopite besedo za prebuditev Amazon Alexa
- Nastavite funkcijo Quick Access
- Vklopite/izklopite funkcijo Service Link
- Vklopite/izklopite nadzorno ploščo senzorja za dotik
- Nastavite način povezave Bluetooth (način kakovosti zvoka)
- Vklopite/izklopite funkcijo Sidetone
- Izklopite slušalke
- Nastavite funkcijo za samodejno izklop z uporabo zaznavanja nošenja
- Nastavite funkcijo samodejne zaustavitve in nadaljevanja predvajanja glasbe z uporabo zaznavanja nošenja
- Preverite stanje povezave in nastavitve slušalk
- Nastavite večtočkovno povezavo (hkratna povezava slušalk z 2 napravama)
- Inicializirate slušalke
- Preverite različico programske opreme slušalk
- Prikažete kodek za povezavo Bluetooth
- Prikažete stanje nastavitve funkcije DSEE
- Nastavite funkcijo DSEE
- Nastavite Izenačevalnik/funkcijo Bass Control (Clear bass/gumb ULT)
- Prikažete stanje napolnjenosti baterije slušalk
- Prilagodite funkcijo za izničevanje šuma in način okoljskega zvoka (upravljanje okoliškega zvoka)
- Izberete vzorec preklopa pri preklopu funkcije za izničevanje šuma/načina okoljskega zvoka na slušalkah
- Uporabite samodejno prilagajanje funkcije za izničevanje šuma s prepoznavanjem vedenja (prilagodljivo upravljanje zvoka)
- Prilagajate glasnost med predvajanjem glasbe/telefonskimi klici
- Predvajanje/premor glasbe ali preskok na začetek prejšnje skladbe (ali trenutne skladbe med predvajanjem)/preskok na začetek naslednje skladbe
- Preprosto izvedete seznanitev
- Vklop/izklop varnega poslušanja
- Nastavite funkcijo 360 Reality Audio
- Nastavite funkcijo prostorskega zvoka in sledenja glave

Podrobnosti o aplikaciji »Sony | Headphones Connect« so na voljo na naslednjem naslovu URL.

https://rd1.sony.net/help/mdr/hpc/h_zz/

Namig

- Uporaba aplikacije »Sony | Headphones Connect« je odvisna od zvočne naprave. Specifikacije in oblike zaslonov v aplikaciji se lahko spremenijo brez predhodnega obvestila.

- Namestitev aplikacije »Sony | Headphones Connect«
- Preverjanje napolnjenosti baterije
- Uporaba funkcije za izničenje šuma
- Poslušanje okoliškega zvoka med predvajanjem glasbe (način okoljskega zvoka)
- O načinu kakovosti zvoka
- Podprti kodeki
- O funkciji DSEE
- Hkratno povezovanje slušalk z 2 napravama (večtočkovna povezava)
- O funkciji 360 Reality Audio
- Uživanje v močnem nizkem zvoku (gumb ULT)

5-055-977-51(1) Copyright 2024 Sony Corporation

Brezžične stereo slušalke z izničevanjem šuma
ULT WEAR

Namestitev aplikacije »Sony | Headphones Connect«

- 1 Aplikacijo »Sony | Headphones Connect« prenesite iz trgovine Google Play ali App Store in jo namestite v svoj pametni telefon.

Podrobnosti o aplikaciji »Sony | Headphones Connect« so na voljo na naslednjem naslovu URL.
https://rd1.sony.net/help/mdr/hpc/h_zz/



Sony Headphones Connect 

- 2 Po končani namestitvi zaženite aplikacijo »Sony | Headphones Connect«.

Sorodne teme

- [Kaj lahko počnete z aplikacijo »Sony | Headphones Connect«](#)

Brezžične stereo slušalke z izničevanjem šuma
ULT WEAR

Dostop do informacij o podpori iz aplikacije »Sony | Headphones Connect«

Do najnovejših informacij o podpori lahko dostopate v aplikaciji »Sony | Headphones Connect«.

- 1 Na zaslону »Sony | Headphones Connect« izberite [Help].**
- 2 Prikaže se zaslon [Headphones Connect Help] z informacijami o podpori.**
- 3 Izberite želeni element.**

Brezžične stereo slušalke z izničevanjem šuma
ULT WEAR

Kako programsko opremo ohranjate posodobljeno (za udobno uporabo slušalk)

Če izide nova različica programske opreme za vaše slušalke, bo na zaslonu aplikacije »Sony | Headphones Connect« prikazano obvestilo. Za posodobitev programske opreme slušalk upoštevajte navodila na zaslonu.

Namestite najnovjšo programsko opremo slušalk, da boste lahko uživali v novih funkcijah ali odpravili določene težave s slušalkami.

Slušalke vedno uporabljajte z nameščeno najnovjšo programsko opremo.

Za podrobnosti o najnovjši programski opremi slušalk in posodobitvi programske opreme glejte informacije na spletnem mestu za podporo.

Programsko opremo slušalk lahko posodobite na naslednji način.

1 Vklonite slušalke.

Pritisnite in držite gumb  (vklop) (A) približno 2 sekundi ali dlje.

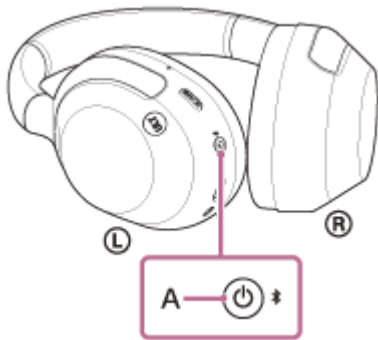

2 Zaženite aplikacijo »Sony | Headphones Connect« v mobilni napravi, kot je pametni telefon.

3 Za posodobitev programske opreme slušalk upoštevajte navodila na zaslonu.

Opomba

- Če so z mobilno napravo, ki jo uporabite za posodobitev, povezane druge naprave Bluetooth, izklopite vse naprave Bluetooth, dokler se posodobitev ne zaključi.
Programska oprema morda ne bo posodobljena, ko je mobilna naprava povezana z drugimi napravami, ki so združljive z Bluetooth Low Energy (na primer nosljivimi napravami, pametnimi urami itd.).
 - Če se posodobitev ne uspe zaključiti, pomnite naslednje.
 - Zaprite vse aplikacije, ki so nameščene v mobilni napravi, razen aplikacije »Sony | Headphones Connect«.
 - Popolnoma napolnite slušalke in mobilno napravo.
 - Slušalke in mobilno napravo, ki jo uporabljate za izvedbo posodobitve, premaknite čim bližje skupaj, preden zaženete posodobitev.
 - Brezžične omrežne naprave in druge naprave Bluetooth med posodabljanjem ne smejo biti v bližini slušalk.
 - Pred začetkom posodabljanja programske opreme v mobilni napravi izklopite način za varčevanje z energijo*.
- Glede na različico operacijskega sistema mobilne naprave se v načinu za varčevanje z energijo posodobitev morda ne bo dokončala.

* Imena se lahko razlikujejo glede na uporabljeno mobilno napravo.

Sorodne teme

- [Kaj lahko počnete z aplikacijo »Sony | Headphones Connect«](#)

5-055-977-51(1) Copyright 2024 Sony Corporation

Brezžične stereo slušalke z izničevanjem šuma
ULT WEAR

Kako lahko uporabljate partnerske storitve

Po nastavitvi v aplikaciji »Sony | Headphones Connect« lahko uporabljate naslednje aplikacije* v povezavi s slušalkami.



* Navedene so storitve, ki jih je mogoče povezati od aprila 2024.

Za podrobnosti o najnovejših storitvah in izkušnjah, ki jih lahko izkoristite s povezovanjem, v aplikaciji »Sony | Headphones Connect« preverite zavihek [Services].

- 1 **Zaženite aplikacijo »Sony | Headphones Connect«.**
- 2 **Posamezne storitve nastavite na zavihku [Services].**

Opomba

- Storitve, ki jih je mogoče povezati, se razlikujejo glede na državo ali regijo.
- Specifikacije storitev, ki jih je mogoče povezati, se lahko spremenijo, začasno ustavijo ali prekinejo brez obvestila.
- Namestiti morate ustrezno aplikacijo.
- Podrobnosti o Endel so na voljo na naslednjem spletnem naslovu.
<https://endel.io/>
- Podrobnosti o funkciji Service Link so na voljo na naslednjem spletnem naslovu.
sony.net/servicelink

Sorodne teme

- [Namestitev aplikacije »Sony | Headphones Connect«](#)

Previdnostni ukrepi

O komunikaciji Bluetooth

- Brezžična tehnologija Bluetooth je brezžična tehnologija za kratke razdalje, ki omogoča komunikacijo med digitalnimi napravami, kot so pametni telefoni in računalniki. Največji komunikacijski doseg je lahko različen, odvisen je od prisotnosti ovir (ljudi, kovinskih predmetov, sten itd.) ali od elektromagnetnega okolja.
- Mikrovalovi, ki jih oddaja naprava Bluetooth, lahko vplivajo na delovanje elektronskih medicinskih pripomočkov. Na mestih, ki so navedena v nadaljevanju, izklopite te slušalke in druge naprave Bluetooth, saj lahko sicer povzročijo nezgodo:
 - v bolnišnicah, v bližini sedežev za osebe z omejeno mobilnostjo na vlakih, na mestih, kjer so prisotni vnetljivi plini, v bližini samodejnih vrat ali v bližini požarnih alarmov.
- Ta izdelek oddaja radijske valove, ko ga uporabljate v brezžičnem načinu. Pri uporabi v brezžičnem načinu na letalu upoštevajte navodila posadke glede dovoljene uporabe izdelkov v brezžičnem načinu.
- Zaradi značilnosti brezžične tehnologije Bluetooth je predvajanje zvoka v slušalkah lahko zakasnjeno glede na predvajanje zvoka v oddajni napravi. To pomeni, da med gledanjem filmov ali igranjem iger zvok morda ne bo sinhroniziran s sliko.
- Slušalke podpirajo varnostne funkcije, ki izpolnjujejo zahteve standarda Bluetooth za zagotavljanje varnosti pri komunikaciji z uporabo brezžične tehnologije Bluetooth. Vendar ta varnost morda ne bo zadostovala, kar je odvisno od konfiguriranih nastavitev in drugih dejavnikov. Pri komunikaciji z uporabo brezžične tehnologije Bluetooth bodite previdni.
- Družba Sony ne prevzema nobene odgovornosti za škodo ali izgubo, zaradi uhajanja informacij pri uporabi komunikacije Bluetooth.
- Povezave Bluetooth z vsemi napravami Bluetooth ni mogoče zagotoviti.
 - Naprave Bluetooth, ki so povezane s slušalkami, morajo izpolnjevati zahteve standarda Bluetooth, kot jih določa družba Bluetooth SIG, Inc., in morajo biti potrjene kot skladne.
 - Tudi če povezana naprava izpolnjuje zahteve standarda Bluetooth, se lahko pojavijo primeri, ko zaradi tehničnih navedb o napravi Bluetooth oziroma njenih značilnosti ni mogoče vzpostaviti povezave ali pa prihaja do odstopanj v načinu upravljanja, prikazovanja ali delovanja.
 - Ko slušalke uporabljate za prostoročno telefoniranje, se lahko pojavlja šum, kar je odvisno od povezane naprave ali okolja, v katerem komunikacija poteka.
- Pri nekaterih napravah, ki jih povezuje, lahko traja nekaj časa, preden se komunikacija vzpostavi.

Opomba o statični elektriki

- Če slušalke uporabljate, ko je zrak suh, lahko zaradi statične elektrike, ki se nakopiči v telesu, izkusite neugodje. To ne pomeni okvare slušalk. Ta učinek lahko zmanjšate tako, da nosite oblačila iz naravnih materialov, ki statične elektrike ne ustvarjajo zlahka.

Opombe o nošenju slušalk

- Ker slušalke tesno pokrivajo ušesa, si lahko poškodujete bobnič, če jih močno pritiskate ob ušesa ali če jih hitro snamete z ušes. Med nadevanjem slušalk lahko membrana zvočnika začne oddajati klikajoč zvok. To ni okvara.

Druge opombe

- Slušalk ne izpostavljajte udarcem, saj gre za natančno napravo.
- Senzor za dotik morda ne bo deloval pravilno, če boste nadzorno ploščo senzorja za dotik prelepili z nalepkami ali drugimi lepilnimi predmeti.
- Pri zlaganju slušalk bodite pazljivi, da si ne priščipnete prstov.

- Ko slušalke uporabljate kot žične slušalke, uporabljajte samo priloženi kabel slušalk. Poskrbite, da bo kabel slušalk dobro vstavljen.
- Funkcija Bluetooth morda ne bo delovala z mobilnim telefonom, kar je odvisno od pogojev signala in okolice.
- Slušalk ne izpostavljajte težkim obremenitvam dlje časa, saj lahko tudi med shrambo pride do deformacije.
- Slušalke prenehajte uporabljati, če uporaba postane neprijetna.
- Ušesni blazinici se lahko zaradi dolgotrajne uporabe in shranjevanja poškodujeta ali se njuna kakovost poslabša.
- Slušalke niso vodotesne. Če v slušalke vstopi voda ali tujek, to lahko povzroči požar ali električni udar. Če v slušalke vstopi voda ali tujek, takoj prekinite uporabo in se posvetujte z najbližjim prodajalcem izdelkov Sony.

Čiščenje slušalk

- Ko je zunanost slušalk umazana, jo obrišite z mehko suho krpo. Če so slušalke zelo umazane, krpo namočite v blago raztopino nevtralnega detergenta in jo dobro ožemite, preden začnete z brisanjem. Ne uporabljajte topil, kot je razredčilo, benzen ali alkohol, saj lahko poškodujejo površino slušalk ali povzročijo druge poškodbe.

Slušalk ne uporabljajte v bližini medicinskih pripomočkov

- Radijski valovi lahko vplivajo na srčne spodbujevalnike in medicinske pripomočke. Slušalk ne uporabljajte na mestih z množico ljudi, kot so polni vlaki ali medicinske ustanove.
- V slušalkah so magneti, ki lahko vplivajo na srčne spodbujevalnike, programirljive zaklopke šantov za zdravljenje hidrocefalusa ali druge medicinske pripomočke. Slušalk ne postavljajte v bližino oseb, ki uporabljajo takšne medicinske pripomočke. Če uporabljate tovrstne medicinske pripomočke, se pred uporabo slušalk posvetujte s svojim zdravnikom.

Slušalke umaknite dlje stran od magnetnih kartic

- V slušalkah so magneti. Če magnetno kartico približate slušalkam, lahko to vpliva na magnet v kartici, ki morda ne bo več uporaben.

Brezžične stereo slušalke z izničevanjem šuma
ULT WEAR

Za preprečitev požara ali okvare zaradi omočenja naprave

Vodotesnost slušalk

Slušalke niso vodotesne. Če v slušalke vstopi voda ali tujek, to lahko povzroči požar ali okvaro.

Izogibajte se naslednjim situacijam in pazite, da slušalk ne izpostavljate vlagi ali umazaniji.

- Uporaba slušalk v dežju ali snegu.



- Dotikanje slušalk, ne da bi si obrisali mokre roke po opravljanju gospodinjskih del v kuhinji ali umivanju rok v toaletnih prostorih.



- Dotikanje slušalk s potnimi dlanmi ali uporaba slušalk v okoliščinah, kjer se slušalke lahko zmočijo v znoju.



- Odlaganje slušalk v vrečko s hladno plastenko PET.



Če se slušalke zmočijo ali v slušalke vstopi voda

Če mokre slušalke polnite ali vklopite, lahko to povzroči požar ali okvaro. Slušalke čim manj stresajte in ušesne blazinice obrnite navzdol ter pustite, da voda izteče iz ušesnih blazinic. Slušalke obrnite pokonci in pod vrata USB Type-C ter pod vhodno vtičnico za kabel slušalk položite suho krpo, dokler voda ne preneha iztekati iz notranjosti. Po tem slušalke pustite na senčnem dobro prezračnem mestu, dokler se popolnoma ne posušijo.

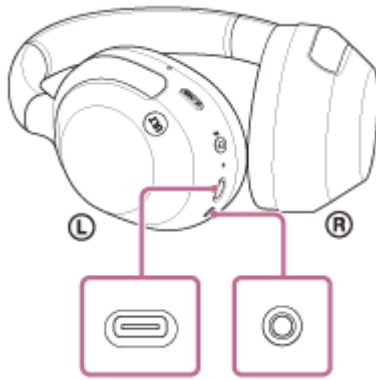

5-055-977-51(1) Copyright 2024 Sony Corporation

Brezžične stereo slušalke z izničevanjem šuma
ULT WEAR

Licence

- Ta izdelek vsebuje programsko opremo, ki jo družba Sony uporablja po licenčni pogodbi lastnika avtorskih pravic do te programske opreme. Objavo vsebine te pogodbe od nas zahteva lastnik avtorskih pravic do te programske opreme. Obiščite naslednji naslov URL in preberite.
<https://rd1.sony.net/help/mdr/sl/24/>
- Oznaka »Made for Apple« pomeni, da je bila dodatna oprema posebej zasnovana za uporabo z izdelki Apple, ki so navedeni v oznaki, razvijalec pa potrjuje, da oprema izpolnjuje zahteve standardov delovanja, ki jih je določila družba Apple. Družba Apple ne odgovarja za delovanje te naprave ali njene skladnosti z varnostnimi in zakonsko predpisanimi standardi.
- Storitve, ki jih ponujajo tretje osebe, se lahko spremenijo oziroma začasno ali trajno prekinejo brez predhodnega obvestila. Družba Sony v teh primerih ne prevzema nobene odgovornosti.

Brezžične stereo slušalke z izničevanjem šuma

ULT WEAR

Blagovne znamke

- Google, Android in Google Play so blagovne znamke družbe Google LLC.
- Apple, iPhone, iPod touch, macOS, Mac in Siri so blagovne znamke družbe Apple Inc., registrirane v ZDA ter drugih državah in regijah.
- App Store je storitvena znamka družbe Apple Inc., registrirana v ZDA ter drugih državah in regijah.
- IOS je blagovna znamka ali registrirana blagovna znamka družbe Cisco v ZDA in drugih državah, njena uporaba je licencirana.
- Microsoft in Windows sta registrirani blagovni znamki ali blagovni znamki družbe Microsoft Corporation v Združenih državah Amerike in/ali drugih državah.
- Amazon, Alexa in vsi povezani logotipi so blagovne znamke družbe Amazon.com, Inc. ali njenih podružnic.
- Besedna znamka in logotipi Bluetooth® so registrirane blagovne znamke v lasti družbe Bluetooth SIG, Inc., družba Sony Group Corporation in njene podružnice pa vsakršne tovrstne znamke uporablja z licenco.
- USB Type-C® in USB-C® sta registrirani blagovni znamki združenja USB Implementers Forum.
- LDAC in logotip LDAC sta blagovni znamki družbe Sony Group Corporation ali njenih povezanih družb.
- DSEE je blagovna znamka ali registrirana blagovna znamka družbe Sony Group Corporation ali njenih povezanih družb.
- Vse druge blagovne znamke in registrirane blagovne znamke so blagovne znamke ali registrirane blagovne znamke njihovih lastnikov. V tem priročniku se oznaki TM in ® ne uporabljata.

Brezžične stereo slušalke z izničevanjem šuma
ULT WEAR

Spletna mesta za podporo strankam

Za stranke v ZDA, Kanadi in Latinski Ameriki:

<https://www.sony.com/am/support>

Stranke v Evropi:

<https://www.sony.eu/support>

Stranke na Kitajskem:

<https://service.sony.com.cn>

Stranke v drugih državah/regijah:

<https://www.sony-asia.com/support>

Brezžične stereo slušalke z izničevanjem šuma
ULT WEAR

Kaj lahko storim, da odpravim težavo?

Praden zaprosite za popravilo, znova preverite naslednje:

- V tem vodniku za pomoč poiščite znake nepravilnega delovanja in poskusite izvesti navedene ukrepe za odpravljanje težav.
- Napolnite baterijo slušalk.
Nekatere težave boste lahko odpravili tako, da napolnite baterijo slušalk.
- Znova zaženite napravo, ki jo poskušate povezati s slušalkami.
Določene težave boste morda uspeli odpraviti z vnovičnim zagonom naprave, ki jo poskušate povezati, npr. vaš računalnik ali pametni telefon.
- Ponastavite slušalke.
- Inicializirajte slušalke.
Nastavitve glasnosti itd. boste tako ponastavili na tovarniške nastavitve in izbrisali vse informacije o seznanitvah.
- Dodatne informacije o težavah poiščite na spletnem mestu za podporo kupcem.

Če navedeni ukrepi ne odpravijo težave, se posvetujte z najbližjim prodajalcem izdelkov Sony.

Sorodne teme

- [Polnjenje slušalk](#)
- [Spletna mesta za podporo strankam](#)
- [Ponastavitev slušalk](#)
- [Inicializacija slušalk za ponastavitev na tovarniške nastavitve](#)

Brezžične stereo slušalke z izničevanjem šuma
ULT WEAR

Vklop slušalk ni mogoč.

- Preverite, ali je baterija popolnoma napolnjena.
 - Med polnjenjem baterije slušalk ni mogoče vklopiti. Odstranite kabel USB Type-C in vklopite slušalke.
 - Ponastavite slušalke.
 - Inicializirajte slušalke in jih znova seznanite z napravo.
-

Sorodne teme

- [Polnjenje slušalk](#)
- [Preverjanje napoljenosti baterije](#)
- [Vklop slušalk](#)
- [Ponastavitev slušalk](#)
- [Inicializacija slušalk za ponastavitev na tovarniške nastavitve](#)

Brezžične stereo slušalke z izničevanjem šuma
ULT WEAR

Polnjenje ni mogoče.

Splošno

- Uporabljajte samo priloženi kabel USB Type-C.
- Polnjenje je priporočljivo v prostoru s temperaturo med 15 °C in 35 °C. Polnjenje pri temperaturi izven tega območja morda ne bo učinkovito.
- Ponastavite slušalke.
- Inicializirajte slušalke in jih znova seznanite z napravo.

Pri polnjenju z napajalnikom USB za izmenični tok

- Poskrbite, da bo napajalnik USB na izmenični tok dobro priključen v električno vtičnico za izmenični tok.
- V primeru uporabe napajalnika USB za izmenični tok, ki je na voljo v prosti prodaji, uporabite takšnega, ki je zmožen dovajati izhodni tok 0,5 A (500 mA) ali višji tok.

Pri polnjenju z računalnikom

- Preverite, ali je priloženi kabel USB Type-C pravilno priključen v vrata USB računalnika.
- Preverite, ali je računalnik vklopljen. Prebudite računalnik, če je v stanju pripravljenosti (spanja) ali mirovanja.
- Preverite, ali je povezava med slušalkami in računalnikom vzpostavljena neposredno in ne prek zvezdišča USB.
- Morda je prišlo do težave z vrati USB povezanega računalnika. Če imate na voljo drug računalnik, kabel priključite v vrata USB tega računalnika.
- Posodobite operacijski sistem računalnika.
- V drugih primerih, ki niso navedeni zgoraj, znova zaženite računalnik in poskusite znova izvesti postopek vzpostavitve povezave USB.

Sorodne teme

- [Polnjenje slušalk](#)
- [Ponastavitev slušalk](#)
- [Inicializacija slušalk za ponastavitev na tovarniške nastavitve](#)

Brezžične stereo slušalke z izničevanjem šuma
ULT WEAR

Čas polnjenja je predolg.

- Pri polnjenju z računalnikom preverite, ali so slušalke in računalnik povezani neposredno in ne prek zvezdišča USB. To lahko izboljšate tudi tako, da ponovno zaženete računalnik in poskusite znova izvesti postopek vzpostavitve povezave USB.
 - Preverite, ali uporabljate priloženi kabel USB Type-C.
 - Polnjenje je priporočljivo v prostoru s temperaturo med 15 °C in 35 °C. Polnjenje pri temperaturi izven tega območja morda ne bo učinkovito.
-
-

Sorodne teme

- [Polnjenje slušalk](#)

Razpoložljivo trajanje delovanja je kratko (čas delovanja baterije je kratek).

- Če nastavite naslednje funkcije, se čas delovanja baterije skrajša.
 - Način kakovosti zvoka med predvajanjem Bluetooth: Prednost kakovosti zvoka
 - Funkcija za izničevanje šuma/način okoljskega zvoka
 - Izenačevalnik
 - DSEE
 - Funkcija za zagon glasovnega pomočnika z vašim glasom
 - Service Link
 - Funkcija Bass Control (gumb ULT)

Če hkrati zaženete zgornje nastavitve, se čas delovanja baterije še skrajša.

- Če slušalk dlje časa niste uporabljali, bo čas uporabe polnilne baterije morda krajši. Toda življenjska doba baterije se bo po nekaj polnjenjih in izpraznjenjih podaljšala. Če slušalk ne nameravate uporabljati dlje časa, baterijo napolnite enkrat vsakih 6 mesecev, da preprečite prekomerno praznjenje.
- Polnjenje je priporočljivo v prostoru s temperaturo med 15 °C in 35 °C. Polnjenje pri temperaturi izven tega območja morda ne bo učinkovito. Če težave ne odpravite, se posvetujte z najbližjim prodajalcem izdelkov Sony.
- Če se čas uporabe vgrajene polnilne baterije bistveno skrajša, jo je treba zamenjati. Posvetujte se z najbližjim prodajalcem izdelkov Sony.

Sorodne teme

- [Razpoložljivo trajanje delovanja](#)

Ni zvoka

- Preverite, ali so slušalke in povezana naprava vklopljene.
- Med predvajanjem glasbe preverite, ali so slušalke in oddajna naprava Bluetooth povezane prek povezave A2DP Bluetooth.
- Pri uporabi aplikacije za video klice v računalniku preverite, ali so slušalke in računalnik povezani prek povezave HFP ali HSP Bluetooth.
Glede na uporabljeno aplikacijo za videoklice nastavitve za mikrofona morda ne bodo na voljo.
- Ko so slušalke hkrati povezane z 2 napravama prek večtočkovne povezave, odvisno od povezane naprave, bo naprava morda še naprej pošiljala tihi signal, tudi če se predvajanje glasbe ali videoposnetka zaustavi. V tem primeru slušalke ostanejo povezane z napravo in povezava morda ne bo preklopila na drugo napravo. Če zvoka iz druge naprave ne slišite po zaustavitvi predvajanja v prvi napravi, izvedite naslednje korake in preverite, ali se je stanje izboljšalo.
 - Z uporabo aplikacije »Sony | Headphones Connect« preverite, ali je nastavev [Connect to 2 devices simultaneously] vklopljena.
 - V aplikaciji v prvi napravi zaustavite predvajanje.
 - V prvi napravi zaustavite aplikacijo.
- Če je pretiho, zvišajte glasnost.
- Preverite, ali naprava predvaja zvok.
- Če so slušalke povezane z računalnikom, preverite, ali je izhodni zvočni signal v računalniku nastavljen za napravo Bluetooth.
- Znova seznanite slušalke in napravo Bluetooth.
- Pri uporabi priloženega kabla slušalk preverite, ali je kabel slušalk dobro priključen.
- Znova zaženite pametni telefon ali računalnik.
- Ponastavite slušalke.
- Inicializirajte slušalke in jih znova seznanite z napravo.

Sorodne teme

- [Nošenje slušalk](#)
- [Vzpostavljanje brezžične povezave z napravami Bluetooth](#)
- [Uporaba priloženega kabla slušalk](#)
- [Poslušanje glasbe iz naprave prek povezave Bluetooth](#)
- [Opravljanje video klicev v računalniku](#)
- [Ponastavitev slušalk](#)
- [Inicializacija slušalk za ponastavitev na tovarniške nastavitve](#)

Brezžične stereo slušalke z izničevanjem šuma
ULT WEAR

Nizka glasnost zvoka

- Prilagodite glasnost slušalk in povezane naprave.
- Napravo Bluetooth znova povežite s slušalkami.
- Ponastavite slušalke.
- Inicializirajte slušalke in jih znova seznanite z napravo.

Opomba

- Glede na povezano napravo glasnost v napravi in v slušalkah morda ne bosta sinhronizirani. Če glasnost naprave ni sinhronizirana z glasnostjo slušalk in glasnost znižate na slušalkah, po tem glasnosti v slušalkah ne bo mogoče zvišati na napravi.
V tem primeru povečajte glasnost slušalk in povezane naprave.
Če je po prilagoditvi glasnosti v povezani napravi zvok še vedno tih, glasnost spremenite z aplikacijo »Sony | Headphones Connect«.

Sorodne teme

- [Ponastavitev slušalk](#)
- [Inicializacija slušalk za ponastavitev na tovarniške nastavitve](#)

Morda boste slišali nizko kakovost zvoka, šuma ali nenavadne zvoke.

- Znižajte glasnost naprave za predvajanje, če je previsoka.
- Med predvajanjem glasbe preverite stanje povezave slušalk in oddajne naprave Bluetooth. Če so slušalke in oddajna naprava Bluetooth povezane prek povezave HFP ali HSP Bluetooth, povezavo Bluetooth preklopite na A2DP z uporabo povezane naprave.
- Določene naprave, ki oddajajo ultrazvočne valove za odganjanje glodavcev, so lahko včasih nameščene pri vhodu v trgovinske objekte ali postaje podzemne železnice. V bližini takšnih naprav lahko ultrazvočni valovi v slušalkah povzročijo šum ali nenavadne zvoke. Umaknite se z mesta, kjer slišite šum ali nenavadne zvoke. Ali pa v aplikaciji »Sony | Headphones Connect« izklopite funkcijo za izničenje šuma/način okoljskega zvoka.
- Pri uporabi aplikacije za videoklice v računalniku povezavo Bluetooth preklopite na HFP ali HSP z uporabo računalnika.
Med video klicem lahko pride do znižanja kakovosti zvoka zaradi pogojev na komunikacijski liniji.
- Če se slušalke povežejo s predhodno povezano napravo Bluetooth, je s slušalkami mogoče vzpostaviti povezavo HFP/HSP Bluetooth samo, ko so slušalke vklopljene. V povezani napravi vzpostavite povezavo A2DP Bluetooth.
- Ko s slušalkami poslušate glasbo z računalnika, bo kakovost zvoka prvih nekaj sekund morda slaba (glas pevca bo morda težje slišati ipd.). Vzrok za to so specifikacije računalnika (prednost je dana stabilni komunikaciji na začetku prenosa in čez nekaj sekund preklopi na dajanje prednosti kakovosti zvoka) in ni okvara slušalk.
Če se kakovost zvoka po nekaj sekundah ne izboljša, povezavo A2DP vzpostavite z računalnikom. Več podrobnosti o funkcijah računalnika poiščite v navodilih za uporabo, ki so priložena računalniku.
- Če funkcijo [Connect to 2 devices simultaneously] vklopite v aplikaciji »Sony | Headphones Connect«, uporaba funkcije LDAC ni mogoča. Če želite uporabiti LDAC za predvajanje glasbe, izklopite funkcijo [Connect to 2 devices simultaneously].

Sorodne teme

- [Poslušanje glasbe iz naprave prek povezave Bluetooth](#)
- [Opravljanje video klicev v računalniku](#)
- [Kaj lahko počnete z aplikacijo »Sony | Headphones Connect«](#)
- [Hkratno povezovanje slušalk z 2 napravama \(večtočkovna povezava\)](#)
- [Podprti kodeki](#)

Brezžične stereo slušalke z izničenjem šuma
ULT WEAR

Zvok pogosto preskakuje.

- Slušalke preklopite v »Prednost ima stabilna povezava«. Za podrobnosti glejte »[O načinu kakovosti zvoka](#)«.
- To lahko izboljšate tako, da spremenite nastavitve za kakovost brezžičnega predvajanja v oddajni napravi. Podrobnosti poiščite v navodilih za uporabo, ki so priložena oddajni napravi.
- Odstranite ovire med anteno naprave Bluetooth, s katero želite povezati slušalke, in vgrajeno anteno v slušalkah. Antena slušalk je vgrajena na mestu (A), ki je na sliki prikazano s prekinjeno črto.

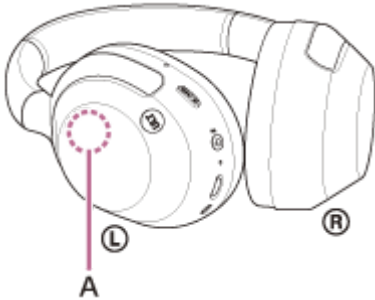

- V naslednjih primerih lahko pride do prekinitve povezave Bluetooth ter šuma ali izpada zvoka.
 - Če je med slušalkami in napravo Bluetooth del telesa, ki predstavlja oviro
V takšnem primeru napravo Bluetooth postavite tako, da bo obrnjena v isto smer kot antena na slušalkah, da izboljšate povezavo Bluetooth.
 - Če je med slušalkami in napravo Bluetooth ovira, na primer kovinska pregrada ali stena.
 - Na mestih z brezžično povezavo LAN ali kjer je v uporabi mikrovalovna pečica, nastajajo elektromagnetni valovi itd.
 - Kjer so v bližini druge avdio naprave za brezžično komunikacijo ali druge osebe, npr. na železniški postaji ali polnem vlaku.
- Če glasbo poslušate prek pametnega telefona, lahko stanje izboljšate tako, da zaprete nepotrebne aplikacije ali pametni telefon zaženete znova. Če glasbo poslušate prek računalnika, zaprite nepotrebne aplikacije ali okna in znova zaženite računalnik.
- Znova vzpostavite povezavo med slušalkami in napravo Bluetooth.
- Ko vklopite funkcijo za prilagodljivo upravljanje zvoka z uporabo aplikacije »Sony | Headphones Connect«, slušalke zaznajo dejanja uporabnika in samodejno prilagodijo funkcijo za izničenje šuma. Ob spremembi te nastavitve se lahko predvajanje glasbe ustavi za trenutek. To ni okvara.
- Če v aplikaciji »Sony | Headphones Connect« izklopite storitev [Service Link], lahko s tem zmanjšate pogostost izpadov zvoka.
- Ponastavite slušalke.
- Inicializirajte slušalke in jih znova seznanite z napravo.

Sorodne teme

- [O načinu kakovosti zvoka](#)
- [Ponastavitev slušalk](#)
- [Inicializacija slušalk za ponastavitev na tovarniške nastavitve](#)

Brezžične stereo slušalke z izničevanjem šuma
ULT WEAR

Učinek funkcije za izničevanje šuma ni zadosten.

- Funkcija za izničevanje šuma je vklopljena.
- Slušalke si nadenite v tesen in udoben položaj.
- Funkcija za izničevanje šuma je učinkovita v okoljih z nizkimi frekvencami, npr. na letalih, vlakih ali pisarnah (v bližini klimatske naprave ipd.), in ni tako učinkovita za višje frekvence, kot so človeški glasovi.
- Ko je funkcija za prilagodljivo upravljanje zvoka v aplikaciji »Sony | Headphones Connect« vklopljena, bodo zaznana dejanja uporabnika, kot sta hoja ali tek. Funkcija za izničevanje šuma se samodejno prilagodi in glede na ta dejanja se lahko aktivira način okoljskega zvoka.
Za čim boljši izkoristek funkcije za izničevanje šuma izklopite funkcijo za prilagodljivo upravljanje zvoka in poskusite z ročnim vklopom funkcije za izničevanje šuma, ko jo potrebujete.
- V aplikaciji »Sony | Headphones Connect« preverite nastavitev funkcije [Ambient Sound Control]. Če je izbrana možnost [Ambient Sound], bo učinek funkcije za izničevanje šuma zmanjšan. Nastavite jo na način za izničevanje šuma.

Sorodne teme

- [Kaj je izničevanje šuma?](#)
- [Uporaba funkcije za izničevanje šuma](#)
- [Nošenje slušalk](#)
- [Kaj lahko počnete z aplikacijo »Sony | Headphones Connect«](#)

Seznanitev ni mogoča.

- Slušalke približajte napravi Bluetooth na razdaljo največ 1 m.
 - Pri prvi seznanitvi naprave po nakupu ali po inicializaciji oz. popravilu slušalk vklopite slušalke in samodejno bodo preklopile v način seznanitve.
Če slušalke seznanjate z drugo ali dodatno napravo Bluetooth, pritisnite gumb  (Bluetooth) na slušalkah in ga držite približno 5 sekund ali dlje, da vklopite način seznanitve.
 - Če napravo ponovno seznanjate po inicializaciji ali popravilu slušalk, morda ne boste mogli seznaniti naprave, če vsebuje podatke o seznanitvi s slušalkami (iPhone ali druge naprave). V tem primeru morate iz naprave izbrisati podatke o seznanitvi s slušalkami in znova izvesti seznanitev.
 - Znova zaženite povezano napravo, kot je pametni telefon ali računalnik, ter znova seznanite slušalke in napravo.
 - Ponastavite slušalke.
 - Inicializirajte slušalke in jih znova seznanite z napravo.
-

Sorodne teme

- [Vzpostavljanje brezžične povezave z napravami Bluetooth](#)
- [Ponastavitev slušalk](#)
- [Inicializacija slušalk za ponastavitev na tovarniške nastavitve](#)

Brezžične stereo slušalke z izničenjem šuma
ULT WEAR

Povezave Bluetooth ni mogoče vzpostaviti.

- Preverite, ali so slušalke vklopljene.
 - Preverite, ali je naprava Bluetooth vklopljena in ali je vklopljena funkcija Bluetooth.
 - Če se slušalke samodejno povežejo z zadnjo povezano napravo Bluetooth, povezava slušalk z drugimi napravami prek povezave Bluetooth morda ne bo mogoča. V tem primeru uporabite zadnjo povezano napravo Bluetooth in prekinite povezavo Bluetooth.
 - Preverite, ali je naprava Bluetooth v načinu mirovanja. Če je naprava v načinu mirovanja, prekličite način mirovanja.
 - Preverite, ali je povezava Bluetooth prekinjena. Če je prekinjena, znova vzpostavite povezavo Bluetooth.
 - Če ste podatke o seznanitvi s slušalkami izbrisali iz naprave Bluetooth, slušalke znova seznanite z napravo.
 - Ponastavite slušalke.
 - Inicializirajte slušalke in jih znova seznanite z napravo.
-

Sorodne teme

- [Vzpostavljanje brezžične povezave z napravami Bluetooth](#)
- [Ponastavitev slušalk](#)
- [Inicializacija slušalk za ponastavitev na tovarniške nastavitve](#)

Brezžične stereo slušalke z izničevanjem šuma
ULT WEAR

Uporaba slušalk ni mogoča.

- Nadzorno ploščo senzorja za dotik lahko uporabljate samo med nošenjem slušalk. Nadenite si slušalke in uporabite nadzorno ploščo senzorja za dotik.
- Če slušalke nosite čez kapo, ruto, šal, lase ipd., zaznavanje nošenja morda ne bo pravilno delovalo in uporaba nadzorne plošče senzorja za dotik morda ne bo mogoča. Slušalke nosite tako, da ušesne blazinice pokrivajo ušesa.
- Če je funkcija samodejnega izklopa nastavljena na [Do not turn off] na zavihku [System] v aplikaciji »Sony | Headphones Connect«, bo zaznavanje nošenja delovalo še naprej in simptom se lahko izboljša.
- Ponastavite slušalke. Ta postopek ne izbriše podatkov o seznanitvi.
- Če slušalke tudi po ponastavitvi ne delujejo pravilno, inicializirajte slušalke.
- Ko so slušalke povezane z napravo s priloženim kablom slušalk in slušalke vklopite, lahko uporabljate način hitre pozornosti, ne morete pa izvajati funkcij, kot so prilagajanje glasnosti ali predvajaj/premor.
- Slušalke ne bodo pravilno delovale, če jih poskusite uporabljati z nohtom ali v rokavicah. Snemite rokavice in slušalke uporabljajte z blazinico prsta.
- Preverite, ali je nastavev nadzorne plošče senzorja za dotik omogočena v aplikaciji »Sony | Headphones Connect«.
- Pri povezavi z računalnikom in odvisno od uporabljene računalniške aplikacije uporaba slušalk z nadzorno ploščo senzorja za dotik morda ne bo mogoča, vendar to ni okvara. Slušalke uporabljajte prek računalniške aplikacije.

Sorodne teme

- [Nošenje slušalk](#)
- [Ponastavitev slušalk](#)
- [Inicializacija slušalk za ponastavitev na tovarniške nastavitve](#)

Sogovornika ni mogoče slišati, ali pa je glasnost med klici pretiha/Sogovornik vas ne sliši, ali pa je glasnost na njihovi strani med klici pretiha.

- Preverite, ali so slušalke in povezana naprava vklopljene.
- Zvišajte glasnost povezane naprave in glasnost slušalk, če sta prenizki.
- Med uporabo aplikacije za videoklice odprite nastavitve * aplikacije za videoklice in preverite, ali je v nastavitvah za zvočnik ali mikrofona izbrana možnost [Headset (ULT WEAR Hands-Free)]**. Ko nastavitev v aplikaciji za video klice ni mogoče izbrati ali ni mogoče izbrati klicnih povezav [Headset (ULT WEAR Hands-Free)], za vzpostavljanje povezav v nastavitvah računalnika izberite [Headset (ULT WEAR Hands-Free)].
 - * Glede na uporabljeno aplikacijo za video klice, ta funkcija morda ne bo na voljo.
 - ** Imena se lahko razlikujejo glede na uporabljen računalnik ali aplikacijo za video klice.
- Uporabite napravo Bluetooth, da znova vzpostavite povezavo. Kot profil izberite HFP ali HSP.
- Če glasbo poslušate prek slušalk, ustavite predvajanje in dvakrat na hitro pritisnite nadzorno ploščo senzorja za dotik (v intervalu približno 0,4 sekunde), da sprejmete dohodni klic.
- Ponastavite slušalke.
- Inicializirajte slušalke in jih znova seznanite z napravo.

Sorodne teme

- [Nošenje slušalk](#)
- [Vzpostavljanje brezžične povezave z napravami Bluetooth](#)
- [Sprejem klica](#)
- [Klicanje](#)
- [Ponastavitev slušalk](#)
- [Inicializacija slušalk za ponastavitev na tovarniške nastavitve](#)

Slušalke se nepravilno odzivajo.

- Pri povezavi z računalnikom in odvisno od uporabljene računalniške aplikacije se predvajanje glasbe morda ne bo zaustavilo niti, ko slušalke snamete, vendar to ni okvara. Predvajanje glasbe lahko zaustavite z računalniško aplikacijo.
- Če se delovanje slušalk spremeni nenamenoma, na primer nenadoma slišite okoliške zvoke, preverite nastavitve funkcije [Ambient Sound Control] prek aplikacije »Sony | Headphones Connect«. Če je izbrana možnost [Ambient Sound], bo učinek funkcije za izničevanje šuma zmanjšan. Nastavite jo na način za izničevanje šuma.
- Senzor na nadzorni plošči senzorja za dotik (A) je vgrajen v plosko površino na desni enoti. Uporabljajte ga na območju senzorja.



- Ko s prstom povlečete naprej/nazaj ali navzgor/navzdol na nadzorni plošči senzorja za dotik, nadzorna plošča senzorja za dotik morda ne bo pravilno delovala, glede na kot, v katerem nosite slušalke, ali glede na smer, v katero gledate.

– Ko s prstom povlečete naprej/nazaj, ta gib izvedite pravokotno glede na naglavni trak.

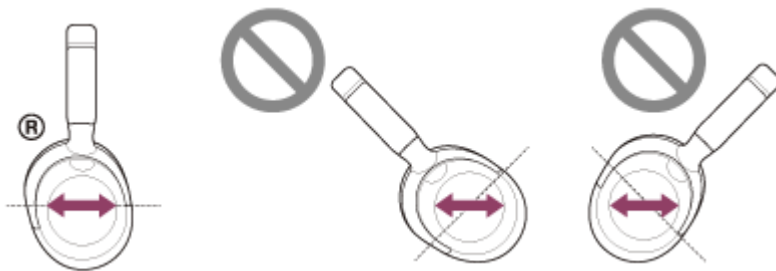

– Ko s prstom povlečete navzgor/navzdol, ta gib izvedite vzporedno glede na naglavni trak.

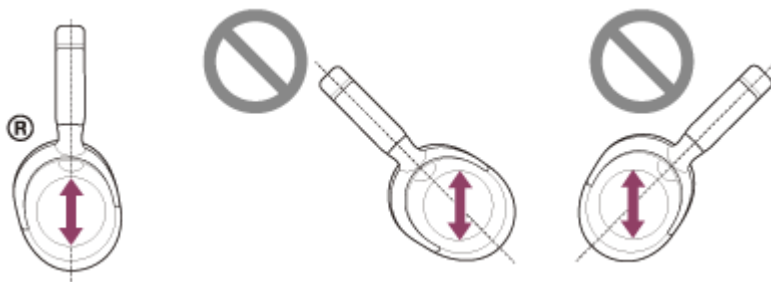

Opomba

- Ko so slušalke povezane z napravo s priloženim kablom slušalk in slušalke vklopite, lahko uporabljate način hitre pozornosti, ne morete pa izvajati funkcij, kot so prilagajanje glasnosti ali predvajaj/premor.

- Slušalke ne bodo pravilno delovale, če jih poskusite uporabljati z nohtom ali v rokavicah. Snemite rokavice in slušalke uporabljajte z blazinico prsta.
- Preverite, ali je nastavitev nadzorne plošče senzorja za dotik omogočena v aplikaciji »Sony | Headphones Connect«.
- Pri povezavi z računalnikom in odvisno od uporabljene računalniške aplikacije uporaba slušalk z nadzorno ploščo senzorja za dotik morda ne bo mogoča, vendar to ni okvara. Slušalke uporabljajte prek računalniške aplikacije.

5-055-977-51(1) Copyright 2024 Sony Corporation

Ponastavitev slušalk

Če slušalk ni mogoče vklopiti ali jih ni mogoče upravljati, ko so vklopljene, jih ponastavite.

1 Slušalke priključite v električno vtičnico za izmenični tok.

Uporabite priloženi kabel USB Type-C in napajalnik USB za izmenični tok (A), ki je na voljo v prosti prodaji.

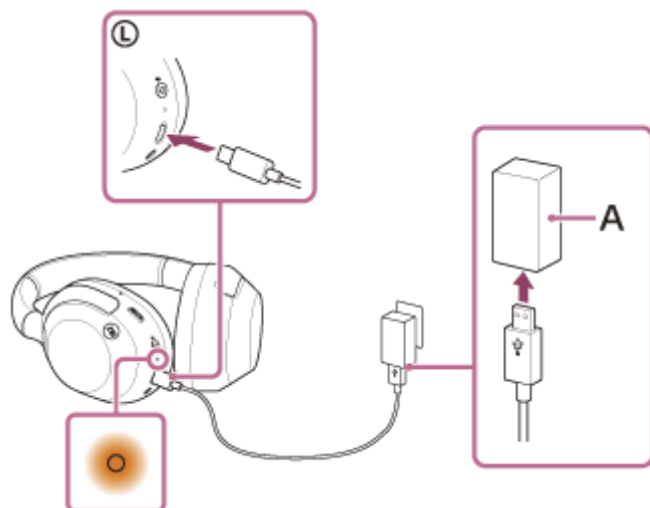

2 Hkrati pritisnite gumb (vklop) (B) in gumb NC/AMB (izničevanje šuma/način okoljskega zvoka) (C).

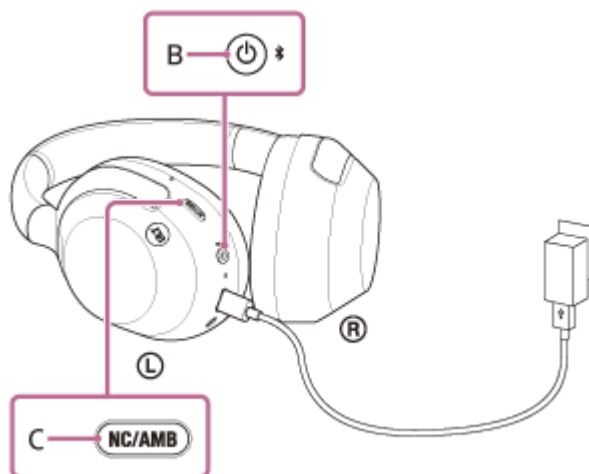

Slušalke se bodo ponastavile.

Podatki o seznanitvi in druge nastavitve se ohranijo.

Če slušalke tudi po ponastavitvi ne delujejo pravilno, inicializirajte slušalke za ponastavitev na tovarniške nastavitve.

Sorodne teme

- [Inicializacija slušalk za ponastavitev na tovarniške nastavitve](#)

Brezžične stereo slušalke z izničenjem šuma
ULT WEAR

Inicializacija slušalk za ponastavitev na tovarniške nastavitve

Če slušalke tudi po ponastavitvi ne delujejo pravilno, inicializirajte slušalke.

1 Izklopite slušalke.

Odstranite kabel USB Type-C.

2 Pritisnite in držite gumba (vklop) (A) ter NC/AMB (izničenje šuma/način okoljskega zvoka) (B) približno 10 sekund.

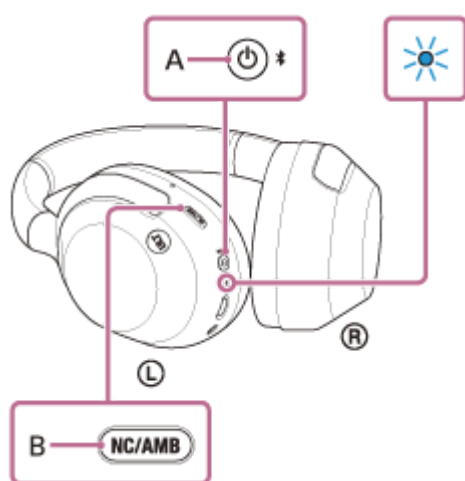

Ko se inicializacija zaključi, indikatorska lučka (modra) utripne 4-krat (● - ● - ● - ● -).

Nastavitve glasnosti itd. boste tako ponastavili na tovarniške nastavitve in izbrisali vse informacije o seznanitvah. V tem primeru morate iz naprave izbrisati podatke o seznanitvi s slušalkami in znova izvesti seznanitev.

Če slušalke tudi po inicializaciji ne delujejo pravilno, se posvetujte z najbližjim prodajalcem izdelkov Sony.

Sorodne teme

- [Izklop slušalk](#)
- [Ponastavitev slušalk](#)

Brezžične stereo slušalke z izničevanjem šuma
ULT WEAR

Specifikacije

Slušalke

Napajanje:

DC 5 V (Z uporabo napajalnika USB za izmenični tok, ki je na voljo v prosti prodaji)
Z uporabo vgrajenih litij-ionskih baterij (Delovno napajanje izdelka: DC 3,85 V)

Temperatura delovanja:

0 °C do 40 °C

Čas polnjenja:

Pribl. 3,5 ur

Opomba

- Čas polnjenja je odvisen od pogojev uporabe.

Temperatura pri polnjenju:

5 °C do 35 °C

Masa:

Pribl. 255 g

Impedanca:

314 Ω (1 kHz) (pri povezavi prek kabla slušalk, ko so slušalke vklopljene)
32 Ω (1 kHz) (pri povezavi prek kabla slušalk, ko so slušalke izklopljene)

Občutljivost:

110 dB/mW (pri povezavi prek kabla slušalk, ko so slušalke vklopljene)
100 dB/mW (pri povezavi prek kabla slušalk, ko so slušalke izklopljene)

Frekvenčni odziv:

5 Hz – 20 000 Hz (IEC)
(pri povezavi prek kabla slušalk, ko so slušalke vklopljene)

Komunikacijski sistem:

Bluetooth različica 5.2

Izhod:

Zmogljivostni razred Bluetooth 1

Največje območje sprejema:

Vidno polje do pribl. 10 m ¹⁾

Frekvenčno območje:

Pasovna širina 2,4 GHz (2,400 0 GHz – 2,483 5 GHz)

Združljivi profili Bluetooth ²⁾:

A2DP
AVRCP
HFP
HSP

Podprti kodek ³⁾:

SBC
AAC
LDAC

Domet signala (A2DP):

20 Hz – 20 000 Hz (frekvenca vzorčenja 44,1 kHz)

- 1) Dejanski domet sprejema je odvisen od številnih dejavnikov, kot so ovire med napravama, magnetno polje v bližini mikrovalovne pečice, statična elektrika, občutljivost sprejema, delovanje antene, operacijski sistem, programska oprema itd.
- 2) Standardni profili Bluetooth označujejo namen komunikacije z uporabo tehnologije Bluetooth med napravama.
- 3) Kodek: oblika zapisa za stiskanje in pretvarjanje zvočnega signala

Oblika in specifikacije se lahko spremenijo brez predhodnega opozorila.

Združljivi modeli iPhone/iPod

iPhone 14 Pro Max
iPhone 14 Pro
iPhone 14 Plus
iPhone 14
iPhone SE (3. generacija)
iPhone 13 Pro Max
iPhone 13 Pro
iPhone 13
iPhone 13 mini
iPhone 12 Pro Max
iPhone 12 Pro
iPhone 12
iPhone 12 mini
iPhone SE (2. generacija)
iPhone 11 Pro Max
iPhone 11 Pro
iPhone 11
iPhone XS Max
iPhone XS
iPhone XR
iPhone X
iPhone 8 Plus
iPhone 8
iPhone 7 Plus
iPhone 7
iPhone SE
iPhone 6s Plus
iPhone 6s
iPod touch (7. generacija)
(Od marca 2024)

