

Bežične stereo slušalice sa mikrofonom i funkcijom smanjenja šuma
ULT WEAR



Model: YY2981

Vodič za brzi početak

Preuzmite aplikaciju i podesite slušalice sa mikrofonom

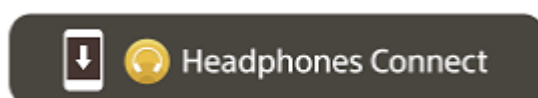

Da biste koristili sve funkcije i poboljšane performanse, ažurirajte softver slušalica sa mikrofonom i aplikaciju „Sony | Headphones Connect“ na najnoviju verziju. Detalje potražite na sledećem veb-sajtu:

<https://www.sony.net/elesupport/>

Počnimo sa upotrebom

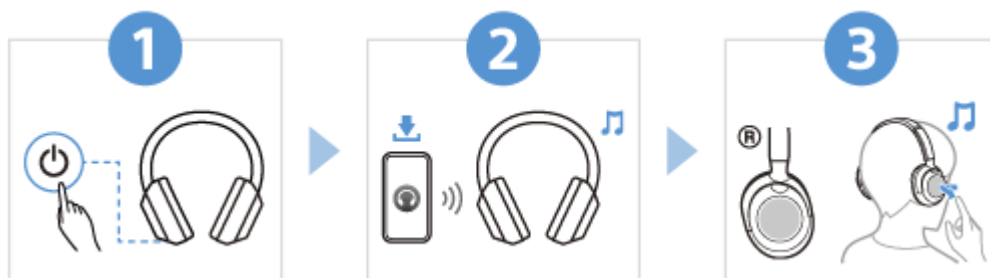
**1****Uključivanje slušalica sa mikrofonom**



Pritisnite i zadržite dugme  (napajanje) oko 2 sekunde ili duže dok indikator (plavi) ne počne da treperi. Slušalice sa mikrofonom automatski ulaze u režim uparivanja kada ih uključite prvi put nakon kupovine.

2



Uspostavljanje BLUETOOTH® veze

Pratite uputstva iz preuzete aplikacije „Sony | Headphones Connect“.

3



Rukovanje slušalicama sa mikrofonom

Možete koristiti kontrolnu tablu senzora dodira da biste izvršili sledeće operacije.

- Dvapat brzo lupnite: Reprodukcija/pauziranje
- Prevucite prstom unapred i pustite: Prelazak na početak sledeće numere
- Prevucite prstom unazad i pustite: Prelazak na početak prethodne numere (ili trenutne numere tokom reprodukcije)
- Prevucite prstom nagore i pustite: Povećavanje jačine zvuka
- Prevucite prstom nadole i pustite: Smanjivanje jačine zvuk

Više detalja o operacijama potražite u odeljku „Upravljanje audio uređajem (Bluetooth veza)“.

Da biste sprečili pregorevanje ili kvar zbog kvašenja

Slušalice sa mikrofonom nisu otporne na vodu.

Ako se slušalice sa mikrofonom pune dok su mokre od kiše ili znoja i sl, to može da dovede do pregorevanja ili kvara.

Napomena

- Ako stavite slušalice sa mikrofonom bez podešavanja klizača, slušalice sa mikrofonom možda neće biti pravilno postavljene na vašoj glavi, što će dovesti do nelagodnosti ili slabog efekta smanjenja šuma. Funkcija otkrivanja nošenja slušalica sa mikrofonom takođe možda neće raditi ispravno i prouzrokuje automatsko zaustavljanje reprodukcije muzike ili aktiviranje funkcije automatskog isključivanja (funkcija uštede baterije) da bi se slušalice sa mikrofonom automatski isključile.

Povezane informacije

[Nošenje slušalica sa mikrofonom](#)

[Ručno uspostavljanje Bluetooth veze](#)

[Punjenje slušalica sa mikrofonom](#)

WH-ULT900N

Kako početi

[Šta sve možete pomoću funkcije Bluetooth](#)

[O glasovnom navođenju](#)

Isporučeni dodaci

[Stavke koje se dobijaju](#)

[Podešavanje slušalica sa mikrofonom u kutijici za nošenje](#)

Delovi i kontrole

[Mesto i funkcija delova](#)

[O indikatoru](#)

Nošenje slušalica sa mikrofonom

[Nošenje slušalica sa mikrofonom](#)

Rad sa slušalicama

[O kontrolnoj tabli senzora dodira](#)

[Korišćenje Quick Access](#)

Napajanje/punjenje

[Punjenje slušalica sa mikrofonom](#)

[Dostupno vreme rada](#)

[Provera preostale napunjenosti baterije](#)

[Uključivanje slušalica sa mikrofonom](#)

[Isključivanje slušalica sa mikrofonom](#)

Uspostavljanje veza

[Kako da uspostavite bežičnu vezu sa Bluetooth uređajima](#)

Lako podešavanje pomoću aplikacije

[Povezivanje sa aplikacijom „Sony | Headphones Connect“](#)

Android pametni telefon

[Uparivanje i povezivanje sa Android pametnim telefonom](#)

[Povezivanje sa uparenim Android pametnim telefonom](#)

iPhone (iOS uređaji)

[Uparivanje i povezivanje sa iPhone uređajem](#)

[Povezivanje sa uparenim iPhone uređajem](#)

Računari

[Uparivanje i povezivanje sa računarom \(Windows® 11\)](#)

[Uparivanje i povezivanje sa računarom \(Windows 10\)](#)

[Uparivanje i povezivanje sa računarom \(Mac\)](#)

[Povezivanje sa uparenim računarom \(Windows 11\)](#)

[Povezivanje sa uparenim računarom \(Windows 10\)](#)

[Povezivanje sa uparenim računarom \(Mac\)](#)

Drugi Bluetooth uređaji

[Uparivanje i povezivanje sa Bluetooth uređajem](#)

[Povezivanje sa uparenim Bluetooth uređajem](#)

Veza između više uređaja

[Istovremeno povezivanje slušalice sa mikrofonom sa 2 uređaja \(veza između više uređaja\)](#)

[Korišćenje isporučenog kabla za slušalice sa mikrofonom](#)

Slušanje muzike

Slušanje muzike putem Bluetooth veze

[Slušanje muzike sa uređaja putem Bluetooth veze](#)

[Upravljanje audio uređajem \(Bluetooth veza\)](#)

[Prekidanje veze Bluetooth \(nakon korišćenja\)](#)

[Više informacija o 360 Reality Audio](#)

Funkcija smanjenja šuma

[Šta je to funkcija smanjenja šuma?](#)

[Upotreba funkcije smanjenja šuma](#)

Slušanje zvuka okruženja

[Slušanje zvuka okruženja za vreme reprodukcije muzike \(režim zvuka okruženja\)](#)

[Brzo slušanje zvuka okruženja \(režim brzog upozorenja\)](#)

Funkcija upravljanja basovima

[Uživanje u moćnom bas zvuku \(dugme ULT\)](#)

Režim kvaliteta zvuka

[O režimu kvaliteta zvuka](#)

[Podržan kodek](#)

[O funkciji DSEE](#)

Obavljanje telefonskih poziva

[Primanje poziva](#)

[Upućivanje poziva](#)

[Funkcije namenjene telefonskim pozivima](#)

[Uspostavljanje video poziva sa vašeg računara](#)

[Prekidanje veze Bluetooth \(nakon korišćenja\)](#)

Korišćenje funkcije glasovne podrške

[Korišćenje funkcije Google Assistant](#)

[Korišćenje Amazon Alexa](#)

[Korišćenje funkcije glasovne podrške \(Google app\)](#)

[Korišćenje funkcije glasovne podrške \(Siri\)](#)

Korišćenje aplikacija

[Šta sve možete da uradite pomoću aplikacije „Sony | Headphones Connect“](#)

[Instaliranje aplikacije „Sony | Headphones Connect“](#)

[Pristup informacijama namenjenim podršci iz aplikacije „Sony | Headphones Connect“](#)

[Kako da redovno ažurirate softver \(za ugodno korišćenje slušalica sa mikrofonom\)](#)

Šta sve možete da uradite pomoću usluga partnera

[Šta sve možete da uradite pomoću usluga partnera](#)

Važne informacije

[Mere predostrožnosti](#)

[Da biste sprečili pregorevanje ili kvar zbog kvašenja](#)

[Licenci](#)

[Zaštićeni znakovi](#)

[Veb-stranice za podršku korisnicima](#)

Rešavanje problema

[Šta mogu da uradim kako bi se problem rešio?](#)

Napajanje/punjenje

– [Nije moguće uključiti slušalice sa mikrofonom.](#)

– [Punjenje nije moguće.](#)

– [Vreme punjenja je suviše dugo.](#)

[Dostupno vreme rada je kratko \(trajanje baterije je kratko\).](#)

Zvuk

[Nema zvuka](#)

[Nizak nivo zvuka](#)

[Može se čuti loš kvalitet zvuka, šum ili neobičan zvuk.](#)

[Zvuk često preskače.](#)

[Efekti smanjenja šuma nisu dovoljni.](#)

Bluetooth veza

[Uparivanje ne može da se izvrši.](#)

[Nije moguće uspostaviti Bluetooth vezu.](#)

[Slušalicama sa mikrofonom se ne može upravljati.](#)

[Ne možete da čujete drugu osobu ili je jačina zvuka poziva slaba tokom poziva / Druga osoba ne može da vas čuje ili je jačina zvuka njenog poziva tokom poziva slaba.](#)

[Slušalice sa mikrofonom reaguju nepravilno.](#)

Resetovanje ili inicijalizacija slušalica sa mikrofonom

[Resetovanje slušalice sa mikrofonom](#)

[Inicijalizacija slušalica sa mikrofonom zbog vraćanja na fabrička podešavanja](#)

Specifikacije

[Specifikacije](#)

Bežične stereo slušalice sa mikrofonom i funkcijom smanjenja šuma
ULT WEAR

Šta sve možete pomoću funkcije Bluetooth

Slušalice sa mikrofonom koriste Bluetooth tehnologiju bežičnog povezivanja omogućavajući vam sledeće.

Slušanje muzike

U muzici sa pametnog telefona, muzičkog plejera i sl. možete uživati bežičnim putem.



Razgovaranje telefonom

Možete obavljati i primati pozive bez upotrebe ruku dok je pametni telefon ili mobilni telefon u vašem džepu.



Bežične stereo slušalice sa mikrofonom i funkcijom smanjenja šuma
ULT WEAR

O glasovnom navođenju

Prema fabričkom podešavanju, u sledećim slučajevima iz slušalica sa mikrofonom čućete glasovno navođenje na engleskom jeziku. Sadržaj glasovnog navođenja objašnjen je u zagradama.

Možete promeniti jezik glasovnog navođenja i uključiti/isključiti glasovno navođenje pomoću aplikacije „Sony | Headphones Connect“. Detalje potražite u vodiču za pomoć aplikacije „Sony | Headphones Connect“.

https://rd1.sony.net/help/mdr/hpc/h_zz/

- Prilikom ulaska u režim uparivanja: „Pairing“ (Uparivanje)
- Kada se informišete o preostaloj napunjenosti baterije: „Battery about XX %“ (Baterija je na oko XX%) (Vrednost „XX“ označava približnu preostalu napunjenost. Ovu informaciju koristite kao grubu procenu.) / „Battery fully charged“ (Baterija je potpuno napunjena)
- Kada je preostala napunjenost baterije niska: „Low battery“ (Skoro prazna baterija)
- Kada se automatski isključe zbog niske napunjenosti baterije: „Battery is empty“ (Baterija je prazna)
- Kada aplikacija Google™ Assistant nije dostupna na pametnom telefonu povezanom sa slušalicama sa mikrofonom čak ni kada koristite kontrolnu tablu senzora dodira: „The Google Assistant is not connected“ (Aplikacija Google Assistant nije povezana)
- Kada aplikacija Amazon Alexa nije dostupna na pametnom telefonu povezanom sa slušalicama sa mikrofonom čak ni kada se koristite kontrolnom tablom senzora dodira: „Either your mobile device isn't connected; or you need to open the Alexa App and try again“ (Mobilni uređaj nije povezan, ili je potrebno da otvorite aplikaciju Alexa i pokušate ponovo)
- Kada funkcija Quick Access nije dostupna jer je isključena funkcija Service Link: „Launch Headphones Connect to activate Service Link“ (Pokrenite aplikaciju Headphones Connect da biste aktivirali Povezivanje sa servisom)
- Kada funkcija Quick Access nije dostupna za vreme ažuriranja softvera: „Function is not available during update. Please wait a moment until the update completes.“ (Funkcija nije dostupna za vreme ažuriranja. Sačekajte trenutak dok se ažuriranje ne završi.)
- Kada se odgovarajuća aplikacija ne pokrene čak ni ako ste pritisnuli dugme NC/AMB (smanjenje šuma/režim zvuka okruženja) kada je funkcija Quick Access podešena za dugme NC/AMB (smanjenje šuma/režim zvuka okruženja): „App assigned to the Quick Access is not launched on the mobile device“ (Aplikacija dodeljena funkciji Quick Access nije pokrenuta na mobilnom uređaju)

Napomena

- Za promenu jezika glasovnog navođenja potrebno je oko 10 minuta.
- Kada nakon promene jezika glasovnog navođenja inicijalizujete slušalice sa mikrofonom zbog vraćanja na fabrička podešavanja, jezik će se takođe vratiti na fabrička podešavanja.
- Ako se nakon promene jezika glasovnog navođenja ili ažuriranja softvera glasovno navođenje i dalje ne čuje, isključite i ponovo uključite slušalice sa mikrofonom.

Bežične stereo slušalice sa mikrofonom i funkcijom smanjenja šuma
ULT WEAR

Stavke koje se dobijaju

Nakon otvaranja paketa proverite da li su obuhvaćene sve stavke sa liste. Ako bilo koja stavka nedostaje, obratite se svom prodavcu.

Brojevi u () ukazuju na broj komada neke stavke.

Bežične stereo slušalice sa mikrofonom i funkcijom smanjenja šuma (1)

USB Type-C® kabl (USB-A do USB-C®) (1)



Kabl za slušalice sa mikrofonom (1)



Kutijica za nošenje (1)



Dokumenti (1 komplet)

Bežične stereo slušalice sa mikrofonom i funkcijom smanjenja šuma
ULT WEAR

Podešavanje slušalica sa mikrofonom u kutijici za nošenje

Kada završite sa upotrebom slušalica sa mikrofonom, okrenite levu i desnu jedinicu tako da ih poravnate, preklopite jednu jedinicu prema rajfu za glavu i smestite ih u isporučenu kutijicu za nošenje.

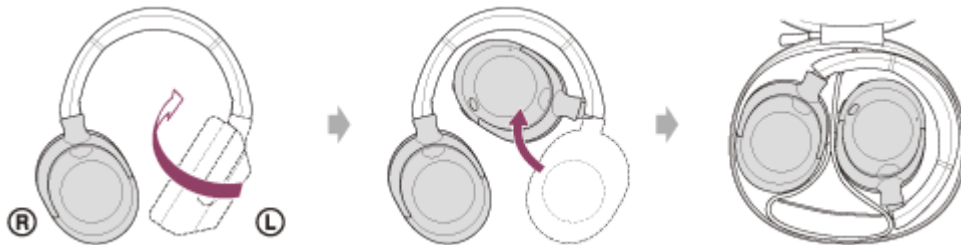

Za čuvanje kablova

Stavite kablove u držač odvojen separatorom u kutijici za nošenje.

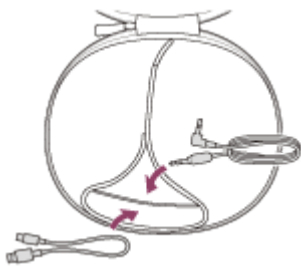

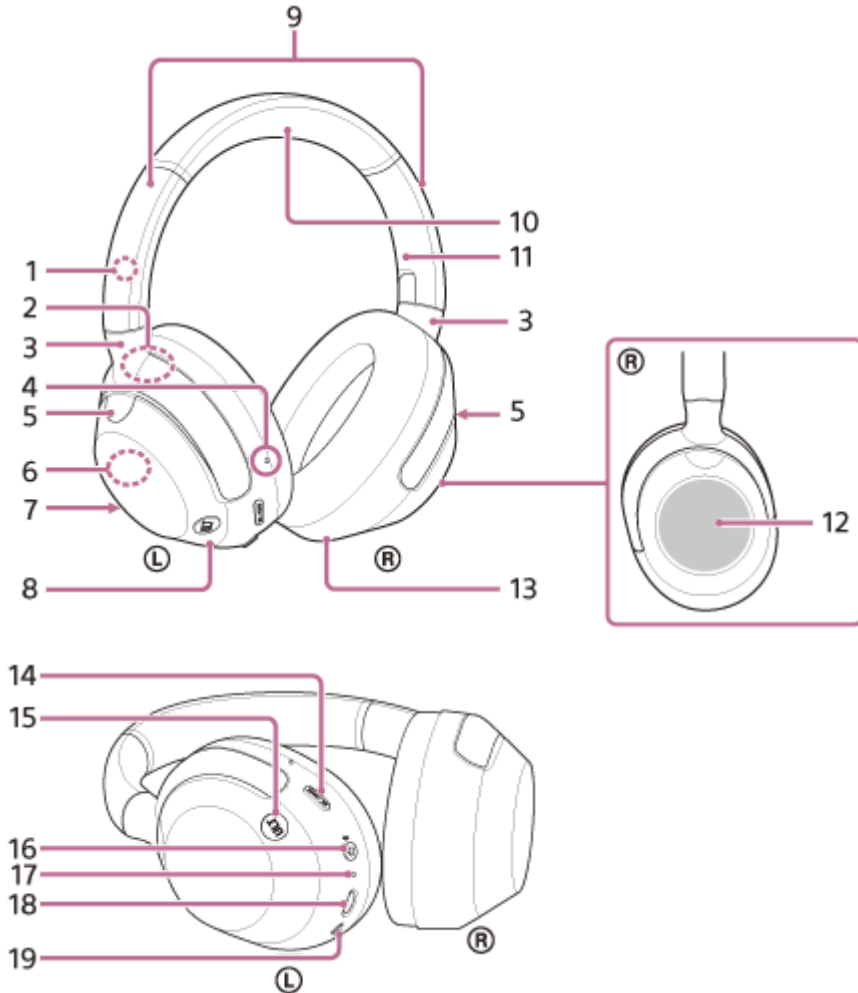

Bežične stereo slušalice sa mikrofonom i funkcijom smanjenja šuma
ULT WEAR

Mesto i funkcija delova



1. Oznaka **L** (levo)
2. Serijski broj
Nalazi se na donjoj strani zakačaljke leve jedinice.
3. Zakačaljke
4. Opipljiva tačka
Opipljiva tačka se nalazi na levoj jedinici.
5. Mikrofon sa funkcijom smanjenja šuma (spoljašnji) (levi, desni)
Prima zvuk šuma kada se koristi funkcija smanjenja šuma.
6. Ugrađena antena
Antena Bluetooth je ugrađena u slušalice sa mikrofonom.
7. Mikrofon za poziv (levi)
Prima zvuk vašeg glasa dok razgovarate telefonom.
8. Leva jedinica

9. Klizači
10. Rajf
11. Oznaka ® (desno)
12. Kontrolna tabla senzora dodira
Daljinskim upravlja reprodukcijom muzike sa povezanog Bluetooth uređaja ili vrši druge funkcije na osnovu dodira.
13. Desna jedinica
14. Dugme NC/AMB (funkcija smanjenja šuma/režim zvuka okruženja)
15. Dugme ULT
16. Dugme  (napajanje)/  (Bluetooth)
17. Indikator (narandžasti/plavi)
Svetli u narandžastoj ili plavoj boji da bi označio status baterije ili mogućnost komunikacije slušalice sa mikrofonom.
18. USB Type-C port
Da biste punili slušalice sa mikrofonom, slušalice sa mikrofonom povežite isporučenim USB Type-C kablom sa računarom ili sa AC utičnicom pomoću USB AC adaptera dostupnim na tržištu.
19. Ulazni priključak za kabl slušalice sa mikrofonom
Povežite muzički plejer i sl. pomoću isporučenog kabla za slušalice sa mikrofonom. Uvlačite kabl sve dok ne škljocne. Ako utikač nije povezan pravilno, možda nećete moći dobro da čujete zvuk.

Srodne teme

- [O indikatoru](#)
- [Provera preostale napunjenosti baterije](#)
- [O kontrolnoj tabli senzora dodira](#)

Bežične stereo slušalice sa mikrofonom i funkcijom smanjenja šuma
ULT WEAR

O indikatoru

Pomoću indikatora možete proveriti razne statuse slušalica sa mikrofonom.

● : Uključuje se u plavoj boji / ● : Uključuje se u narandžastoj boji / -: Isključuje se

Uključivanje

● -- ● -- (zatreperi dva puta u plavoj boji)

U tom slučaju, ako je preostala napunjenost baterije 10% ili manje (potrebno je punjenje), indikator uzastopno zasvetli na sledeći način.

● -- ● -- (uzastopno i sporo treperi u narandžastoj boji oko 15 sekundi)

Isključivanje

● ---- (svetli u plavoj boji oko 2 sekunde)

Prikaz preostale napunjenosti baterije

- Preostala napunjenost: više od 10%
● -- ● -- (zatreperi dva puta u plavoj boji)
- Preostala napunjenost: 10% ili manje (potrebno je punjenje)
● -- ● -- (uzastopno i sporo treperi u narandžastoj boji oko 15 sekundi)

Detalje potražite u odeljku „[Provera preostale napunjenosti baterije](#)“.

Kada je nivo preostale napunjenosti baterije nizak

● -- ● -- (uzastopno i sporo treperi u narandžastoj boji oko 15 sekundi)

Punjenje

- Tokom punjenja
● (svetli u narandžastoj boji)
Indikator se isključuje nakon završenog punjenja.
- Neočekivana temperatura
● - ● --- ● - ● --- ● - ● (uzastopno zatreperi dvaput u narandžastoj boji)
- Neočekivano punjenje
● -- ● -- ● -- ● -- (uzastopno i sporo treperi u narandžastoj boji)

Bluetooth funkcija

- Režim uparivanja
● - ● ---- ● - ● ---- ● - ● (uzastopno zatreperi dvaput u plavoj boji)
- Nije povezan
● ---- ● ---- (treperi u plavoj boji u intervalima od oko 1 sekunde)
- Proces povezivanja je završen
● - ● - ● - ● - ● - ● - ● (uzastopno i brzo treperi u plavoj boji oko 5 sekundi)
- Povezan
● ---- ● ---- (uzastopno treperi u plavoj boji u intervalima od oko 5 sekundi)
- Dolazni poziv
● -- ● -- ● -- ● -- ● -- ● -- (uzastopno i brzo treperi u plavoj boji)

Indikatori statusa povezanosti i nepovezanosti isključice se automatski nakon nekog vremena. Oni će početi ponovo da trepere nakon nekog vremena kada se izvrši neki od postupaka. Kada preostala napunjenost baterije postane niska, indikator će početi da treperi u narandžastoj boji.

Ostalo

- Kabl za slušalice sa mikrofonom je povezan (napajanje je uključeno)
● - - - - ● - - - - (uzastopno treperi u plavoj boji u intervalima od oko 5 sekundi)
Indikator se automatski isključuje nakon nekog vremena. Kada preostala napunjenost baterije postane niska, indikator će početi da treperi u narandžastoj boji.
- Ažuriranje softvera
██████████ --- ██████████ --- (uzastopno i sporo treperi u plavoj boji)
- Inicijalizacija je završena
● - ● - ● - ● - (zatreperi 4 puta u plavoj boji)
Detalje potražite u odeljku „[Inicijalizacija slušalica sa mikrofonom zbog vraćanja na fabrička podešavanja](#)“.

Srodne teme

- [Provera preostale napunjenosti baterije](#)
- [Inicijalizacija slušalica sa mikrofonom zbog vraćanja na fabrička podešavanja](#)

Bežične stereo slušalice sa mikrofonom i funkcijom smanjenja šuma
ULT WEAR

Nošenje slušalica sa mikrofonom

1 Proverite levu i desnu jedinicu slušalica sa mikrofonom.

Na levoj jedinici, nalazi se oznaka **Ⓛ** (leva), opipljiva tačka (A), dugme **⏻** (napajanje), dugme NC/AMB (funkcije smanjenja šuma/režima zvuka okruženja) i dugme ULT.

Na desnoj jedinici, nalazi se oznaka **Ⓡ** (desna). Nema opipljive tačke niti dugmeta.



2 Produžite klizač.

Produžite klizač do njegove pune dužine pre nego što stavite slušalice sa mikrofonom.



3 Stavite slušalice sa mikrofonom.

Stavite slušalice sa mikrofonom tako da jastučići za uši čvrsto prijanjaju uz uši.

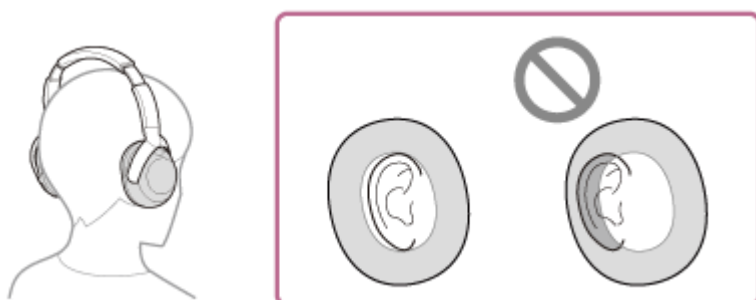

4 Podesite dužinu klizača.

Podesite klizač na dužinu na kojoj rajf dodiruje vrh glave.

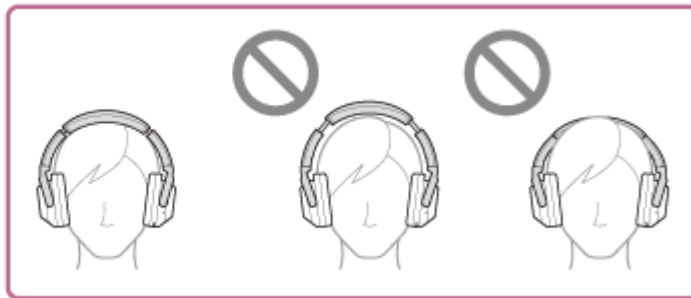

5 Podesite orijentaciju jedinica.

Podesite orijentaciju leve i desne jedinice tako da jastučići za uši čvrsto pristanju oko vaših ušiju.



Ako stavite slušalice sa mikrofonom bez podešavanja klizača, slušalice sa mikrofonom možda neće biti pravilno postavljene na vašoj glavi, što će dovesti do nelagodnosti ili slabog efekta smanjenja šuma.

Funkcija otkrivanja nošenja slušalica sa mikrofonom takođe možda neće raditi ispravno i prouzrokuje automatsko zaustavljanje reprodukcije muzike ili aktiviranje funkcije automatskog isključivanja (funkcija uštede baterije) da bi se slušalice sa mikrofonom automatski isključile.

Prilikom stavljanja i skidanja slušalice sa mikrofonom

Prema fabričkim podešavanjima ugrađeni senzori blizine u levoj jedinici otkrivaju kada se slušalice sa mikrofonom nalaze na ušima ili su skinute, a slušalice sa mikrofonom automatski kontrolišu rad kontrolne table senzora dodira, isključivanje, pauziranje reprodukcije muzike itd. (Otkrivanje nošenja).

Kada nosite slušalice sa mikrofonom

- Možete da koristite kontrolnu tablu senzora dodira slušalica sa mikrofonom za reprodukciju muzike, upućivanje i primanje poziva itd.

Kada ste skinuli slušalice sa mikrofonom

- Kada slušate muziku dok vam se slušalice sa mikrofonom nalaze na ušima, ako ih skinete slušalice sa mikrofonom će automatski pauzirati reprodukciju muzike. Kad slušalice sa mikrofonom ponovo stavite na uši, slušalice sa mikrofonom nastavljaju sa reprodukcijom muzike.
- Da bi se uštedela baterija, slušalice sa mikrofonom će se automatski isključiti nakon 15 minuta pošto ih skinete sa ušiju.
- Da bi se sprečila pogrešna reakcija slušalica sa mikrofonom, nećete moći da vršite reprodukciju muzike, upućivanje i primanje poziva i druge postupke ako niste stavili slušalice sa mikrofonom na uši, čak i ako lupnete kontrolnu tablu senzora dodira.

Funkcije dugmeta NC/AMB (funkcija smanjenja šuma/režim zvuka okruženja) i dugmeta ULT ne mogu se koristiti.

- Kada pričate preko slušalica sa mikrofonom dok vam se slušalice sa mikrofonom nalaze na ušima, poziv će se automatski prebaciti na pametni telefon ili mobilni telefon ako skinete slušalice sa mikrofonom. Kada ponovo stavite slušalice sa mikrofonom uši, poziv će se prebaciti na slušalice sa mikrofonom.

Nagoveštaj

- Podešavanja funkcije automatskog pauziranja i nastavljanja reprodukcije muzike pomoću otkrivanja nošenja, kao i funkcije automatskog isključivanja (funkcija uštede baterije) pomoću otkrivanja nošenja, možete promeniti pomoću aplikacije „Sony | Headphones Connect“.

Napomena

- Funkcija otkrivanja nošenja možda neće reagovati adekvatno u sledećim slučajevima. Kada ne koristite slušalice sa mikrofonom, isključite ih.
 - Sa slušalicama sa mikrofonom oko vrata brada ulazi u kućište



- Vaša ruka se nalazi unutar jastučića za uho leve jedinice.



- Slušalice sa mikrofonom se nalaze unutar kontejnera kao što je torba.



- Slušalice sa mikrofonom vise na ivici nečega kao što je torba.



- Slušalice sa mikrofonom se nalaze na površini kao što je sto.

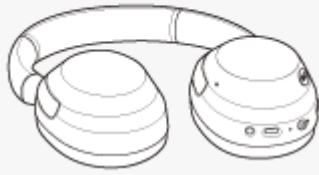

- Kada slušalice sa mikrofonom stavite preko kape, tkanine, marama, kose i sl. funkcija otkrivanja nošenja možda neće moći da radi pravilno i možda nećete moći da koristite kontrolnu tablu senzora dodira. Stavite slušalice sa mikrofonom tako da vam uši budu unutar jastučića za uši.
- Kada je isporučeni kabl za slušalice sa mikrofonom povezan sa slušalicama sa mikrofonom, funkcija otkrivanja nošenja ne radi.
- Funkcija automatskog pauziranja i nastavljanja reprodukcije muzike pomoću otkrivanja nošenja dostupna je samo kada su povezane putem Bluetooth veze.
- Povezani uređaj ili aplikacija za reprodukciju koje koristite možda ne podržavaju funkciju automatskog pauziranja i nastavljanja reprodukcije muzike pomoću otkrivanja nošenja.
- Prilikom stavljanja i skidanja slušalica sa mikrofonom, poziv će biti prebačen samo ako je uključena funkcija automatskog isključivanja pomoću otkrivanja nošenja.

Srodne teme

- [Šta sve možete da uradite pomoću aplikacije „Sony | Headphones Connect“](#)

Bežične stereo slušalice sa mikrofonom i funkcijom smanjenja šuma
ULT WEAR

O kontrolnoj tabli senzora dodira

Koristite kontrolnu tablu senzora dodira (A) na slušalicama sa mikrofonom za različite operacije, kao što su reprodukcije muzike, telefonski poziv ili prebacivanje u režim brzog upozorenja.



Neki od dostupnih postupaka

- Dvaput brzo lupnite (sa intervalom od oko 0,4 sekunde između pojedinačnih pokreta).

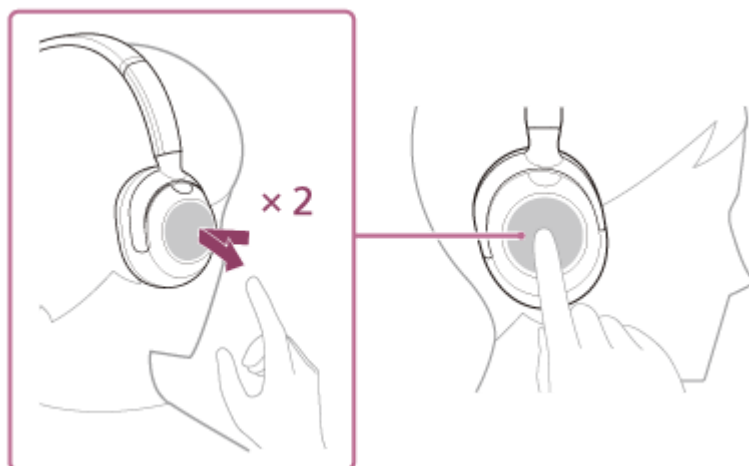

Tokom reprodukcije muzike: Reprodukuje ili pauzira muziku.

Za telefonski poziv: Prima poziv kada se javi dolazni poziv. Završava poziv za vreme poziva.

- Prevucite prstom napred i pustite.



Za vreme reprodukcije muzike: Prelazi na početak sledeće numere. Da biste brzo premotali napred, povucite unapred i zadržite. Pustite na željenoj tački reprodukcije.

- Prevucite prstom nazad i pustite.

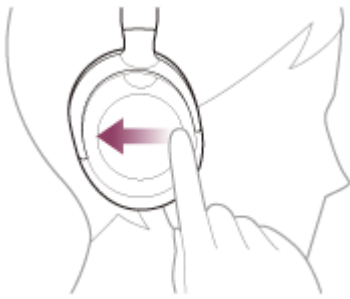

Za vreme reprodukcije muzike: Prelazi na početak prethodne numere (ili trenutne numere tokom reprodukcije). Za brzo premotavanje unazad, prevucite unazad i zadržite. Pustite na željenoj tački reprodukcije.

- Prevucite prstom nagore i pustite.

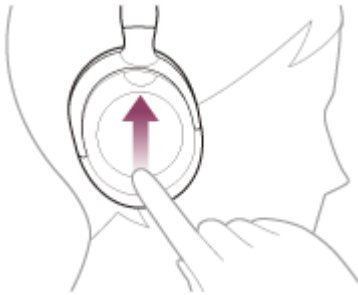

Tokom reprodukcije muzike/telefonskog poziva: Povećava jačinu zvuka. Ponavljajte sve dok jačina zvuka ne dostigne željeni nivo. Da biste nastavili da menjate jačinu zvuka, prevucite prstom nagore i zadržite. Sklonite prst na željenom nivou jačine zvuka.

- Prevucite prstom nadole i pustite.



Za vreme reprodukcije muzike telefonskog poziva: Smanjuje jačinu zvuka. Ponavljajte sve dok jačina zvuka ne dostigne željeni nivo. Da biste nastavili s menjanjem jačine zvuka, povucite prstom nadole i zadržite. Sklonite prst na željenom nivou jačine zvuka.

- Zadržite prst na kontrolnoj tabli senzora dodira.



Pri korištenju funkcije glasovne podrške: Pokreće se glasovni unos. Da biste završili glasovni unos, otpustite prst.

- Rukom dodirnite celu kontrolnu tablu senzora dodira.

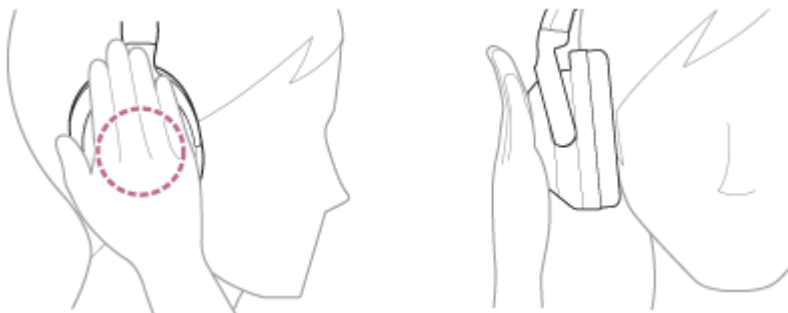

Aktivira režim brzog upozorenja. Da biste deaktivirali režim brzog upozorenja, otpustite ruku.

Nagoveštaj

- Kontrolnu tablu senzora dodira možete uključiti/isključiti pomoću aplikacije „Sony | Headphones Connect“.

Napomena

- Ako je kvalitet veze loš, Bluetooth uređaj možda neće moći adekvatno da reaguje na komande sa slušalica sa mikrofonom.
- Dostupne funkcije mogu da se razlikuju u zavisnosti od povezanog uređaja, muzičkog softvera, ili aplikacije koju koristite. U nekim slučajevima može da se dogodi da rade na drugačiji način ili da uopšte ne rade iako ste izvršili prethodno navedene postupke.
- Da bi se sprečila pogrešna reakcija slušalica sa mikrofonom, nećete moći da reprodukujete muziku, upućujete i primate pozive i obavljate druge operacije ako niste stavili slušalice sa mikrofonom na uši, čak i ako lupnete kontrolnu tablu senzora dodira.

Srodne teme

- [Šta sve možete da uradite pomoću aplikacije „Sony | Headphones Connect“](#)
- [Upravljanje audio uređajem \(Bluetooth veza\)](#)
- [Funkcije namenjene telefonskim pozivima](#)
- [Nošenje slušalica sa mikrofonom](#)
- [Korišćenje funkcije Google Assistant](#)
- [Korišćenje Amazon Alexa](#)
- [Korišćenje funkcije glasovne podrške \(Siri\)](#)
- [Brzo slušanje zvuka okruženja \(režim brzog upozorenja\)](#)
- [Primanje poziva](#)
- [Upućivanje poziva](#)
- [Slušalicama sa mikrofonom se ne može upravljati.](#)
- [Slušalice sa mikrofonom reaguju nepravilno.](#)

Bežične stereo slušalice sa mikrofonom i funkcijom smanjenja šuma
ULT WEAR

Korišćenje Quick Access

Quick Access je funkcija koja vam omogućava da reprodukujete sadržaj u odgovarajućoj aplikaciji samo pritiskom dugmeta slušalice sa mikrofonom.

- 1 Stavite slušalice sa mikrofonom na uši.**

Način na koji se slušalice sa mikrofonom nose na ušima pogledajte u odeljku „[Nošenje slušalice sa mikrofonom](#)“.
- 2 Povežite slušalice sa mikrofonom sa pametnim telefonom putem Bluetooth veze.**
- 3 Pokrenite aplikaciju „Sony | Headphones Connect“ i podesite dugme NC/AMB (funkcija smanjenja šuma/režim zvuka okruženja) kao dugme Quick Access.**
- 4 Pomoću aplikacije „Sony | Headphones Connect“, dodelite uslugu koja će se izvršiti kada se dugme NC/AMB (funkcija smanjenja šuma/režim zvuka okruženja) pritisne dva ili 3 puta.**

Kada se dugme NC/AMB (funkcija smanjenja šuma/režim zvuka okruženja) pritisne dva ili 3 puta, može se izvršiti unapred dodeljena usluga.

Podesite funkciju koja se izvršava kada se dugme NC/AMB (funkcija smanjenja šuma/režim zvuka okruženja) pritisne dva puta za [Press the [NC/AMB] button 2 times] i funkciju koja se izvršava kada se dugme pritisne 3 puta za [Press the [NC/AMB] button 3 times].

Detalje o aplikaciji „Sony | Headphones Connect“ potražite na sledećoj URL adresi.
https://rd1.sony.net/help/mdr/hpc/h_zz/
- 5 Pokrenite aplikaciju usluge koja je dodeljena za Quick Access.**
- 6 Pritisnite dugme NC/AMB (funkcija smanjenja šuma/režim zvuka okruženja) dva ili 3 puta da biste koristili Quick Access.**

Prethodno dodeljena usluga će se izvršiti.

Nagoveštaj

- Da biste se koristili funkcijom Quick Access, potrebno je da instalirate odgovarajuću aplikaciju na pametni telefon i povežete se sa Internetom. Neke aplikacije će zahtevati da se prijavite.
- Detalje o najnovijim specifikacijama za Quick Access potražite u kartici [Services] aplikacije „Sony | Headphones Connect“.

Napomena

- Usluge koje je moguće dodeliti funkciji Quick Access razlikuju se u zavisnosti od zemlje ili regiona.

Bežične stereo slušalice sa mikrofonom i funkcijom smanjenja šuma
ULT WEAR

Punjenje slušalica sa mikrofonom

Slušalice sa mikrofonom imaju ugrađenu litijum-jonsku punjivu bateriju. Pre upotrebe priključite isporučeni USB Type-C kabl za punjenje slušalica sa mikrofonom.

1 Povežite slušalice i AC utičnicu.

Koristite priloženi USB Type-C kabl i USB adapter za naizmeničnu struju koji je dostupan na tržištu (A).

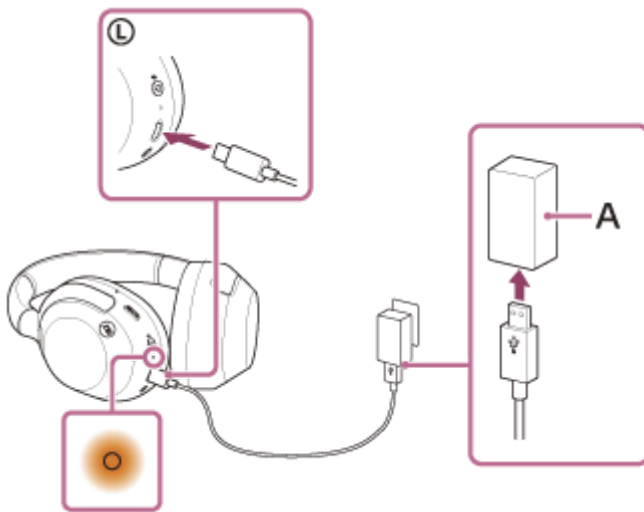

- Indikator (narandžasti) na slušalicama sa mikrofonom počinje da svetli.
- Punjenje se završava za oko 3,5 sati* i indikator se automatski isključuje.

* Vreme potrebno za punjenje prazne baterije do punog kapaciteta. Vreme punjenja može da se razlikuje u zavisnosti od uslova korišćenja.

Nakon završetka punjenja prekinite vezu USB Type-C kabla.

Sistemske zahteve za punjenje baterije pomoću USB veze

USB AC adapter

USB adapter za naizmeničnu struju dostupan na tržištu, koji može da omogući napajanje strujom od 0,5 A (500 mA) ili jačom

Lični računar

Lični računar sa standardnim USB ulazom

- Ne garantujemo rad na svim računarima.
- Nije zagarantovan rad na računaru koji je napravljen po narudžbini ili je napravljen kod kuće.

Nagoveštaj

- Slušalice sa mikrofonom se mogu puniti i povezivanjem slušalica sa mikrofonom na uključeni računar pomoću isporučenog USB Type-C kabla.
- Ako punjenje započne dok su slušalice uključene, slušalice će se automatski isključiti.

Napomena

- Punjenje možda neće biti uspešno sa drugim kablovima osim sa isporučenim USB Type-C kablom.
- Punjenje možda neće biti uspešno u zavisnosti od tipa USB AC adaptera.
- Kada su slušalice povezane na AC utičnicu ili računar, ne mogu se vršiti svi postupci, npr. uključivanje slušalica sa mikrofonom, registrovanje ili povezivanje sa Bluetooth uređajima.
- Slušalice sa mikrofonom se ne mogu puniti ako računar uđe u režim pripravnosti (režim spavanja) ili hibernacije. U tom slučaju, promenite podešavanje računara i ponovo počnite da ih puniti.
- Ako se slušalice sa mikrofonom ne koriste duže vreme, moguće vreme korišćenja punjive baterije će se možda smanjiti. Međutim, životni vek baterije će se produžiti posle nekoliko ponovljenih ciklusa punjenja i pražnjenja. Ako slušalice sa mikrofonom ne koristite duže vreme, napunite bateriju jednom u 6 meseci da ne bi došlo do prekomernog pražnjenja.
- Ako se slušalice sa mikrofonom ne koriste duže vreme, punjenje baterije može da traje duže.
- Ako slušalice sa mikrofonom otkriju problem tokom punjenja zbog sledećih slučajeva, indikator (narandžasti) treperi. U tom slučaju još jednom izvršite punjenje u granicama temperature pri punjenju. Ako se problem nastavi, obratite se najbližem prodavcu kompanije Sony.
 - Temperatura okruženja premašuje raspon temperature pri punjenju od 5 °C do 35 °C.
 - Postoji problem sa punjivom baterijom.
- Ako se slušalice sa mikrofonom ne koriste duže vreme, indikator (narandžasti) možda neće odmah početi da svetli kada slušalice sa mikrofonom počnu da se pune. Sačekajte trenutak dok indikator ne počne da svetli.
- Ako se moguće vreme korišćenja ugrađene punjive baterije značajno smanji, bateriju treba zameniti. Obratite se najbližem prodavcu kompanije Sony.
- Izbegavajte izlaganje ekstremnim temperaturnim promenama, direktnoj sunčevoj svetlosti, vlazi, pesku, prašini i strujnim udarima. Nikada ne ostavljajte slušalice sa mikrofonom u parkiranoj vozilu.
- Prilikom povezivanja slušalica sa mikrofonom i računara koristite samo isporučeni USB Type-C kabl i obavezno ih povežite direktno. Punjenje se neće pravilno izvršiti ako su slušalice povezane preko USB razvodnika.

Bežične stereo slušalice sa mikrofonom i funkcijom smanjenja šuma
ULT WEAR

Dostupno vreme rada

Dostupno vreme rada slušalice sa mikrofonom uz potpuno napunjenu bateriju je u skladu sa donjim informacijama:

Bluetooth veza

Vreme reprodukovanja muzike

Kodek	Funkcija smanjenja šuma/režim zvuka okruženja	Dostupno vreme rada
LDAC™	Funkcija smanjenja šuma: UKLJUČENO	Maks. 25 sati
LDAC	Režim zvuka okruženja: UKLJUČENO	Maks. 25 sati
LDAC	ISKLJUČENO	Maks. 40 sati
AAC	Funkcija smanjenja šuma: UKLJUČENO	Maks. 30 sati
AAC	Režim zvuka okruženja: UKLJUČENO	Maks. 30 sati
AAC	ISKLJUČENO	Maks. 50 sati
SBC	Funkcija smanjenja šuma: UKLJUČENO	Maks. 30 sati
SBC	Režim zvuka okruženja: UKLJUČENO	Maks. 30 sati
SBC	ISKLJUČENO	Maks. 50 sati

- Nakon 3 minuta punjenja moguće je oko 90 minuta reprodukcije muzike. Nakon 10 minuta punjenja moguće je i oko 5 sati reprodukcije muzike.

Vreme komunikacije

Funkcija smanjenja šuma/režim zvuka okruženja	Dostupno vreme rada
Funkcija smanjenja šuma: UKLJUČENO	Maks. 30 sati
Režim zvuka okruženja: UKLJUČENO	Maks. 30 sati
ISKLJUČENO	Maks. 40 sati

Kabl za slušalice sa mikrofonom je povezan (napajanje je uključeno)

Funkcija smanjenja šuma/režim zvuka okruženja	Dostupno vreme rada
Funkcija smanjenja šuma: UKLJUČENO	Maks. 30 sati
Režim zvuka okruženja: UKLJUČENO	Maks. 30 sati
ISKLJUČENO	Maks. 50 sati

- Pomoću aplikacije „Sony | Headphones Connect“ možete da proverite koji se kodek koristi za vezu ili da promenite funkciju DSEE™.

Napomena

- Vreme korišćenja će se možda razlikovati od prethodno opisanog vremena u zavisnosti od podešavanja funkcija slušalica sa mikrofonom i uslova upotrebe.
- Ako podesite sledeće funkcije, raspoloživo vreme rada baterije postaće kraće od prethodno opisanih.
 - Ekvilajzer
 - DSEE
 - Funkcija za pokretanje glasovne podrške vašim glasom
 - Service Link
 - Funkcija Bass Control (dugme ULT)

Ako istovremeno pokrenete gorenavedena podešavanja, raspoloživo vreme rada baterije postaje još kraće.

Srodne teme

- [Podržan kodek](#)
- [O funkciji DSEE](#)
- [Uživanje u moćnom bas zvuku \(dugme ULT\)](#)
- [Šta sve možete da uradite pomoću aplikacije „Sony | Headphones Connect“](#)

Bežične stereo slušalice sa mikrofonom i funkcijom smanjenja šuma
ULT WEAR

Provera preostale napunjenosti baterije

Postoji mogućnost da proverite preostalu napunjenost punjive baterije slušalice sa mikrofonom na sledeće načine.

Da biste proverili pomoću dugmeta za napajanje

Kada pritisnete dugme  (napajanje) (A) dok su slušalice sa mikrofonom uključene, moći ćete da čujete glasovno navođenje koje izveštava o preostaloj napunjenosti baterije.

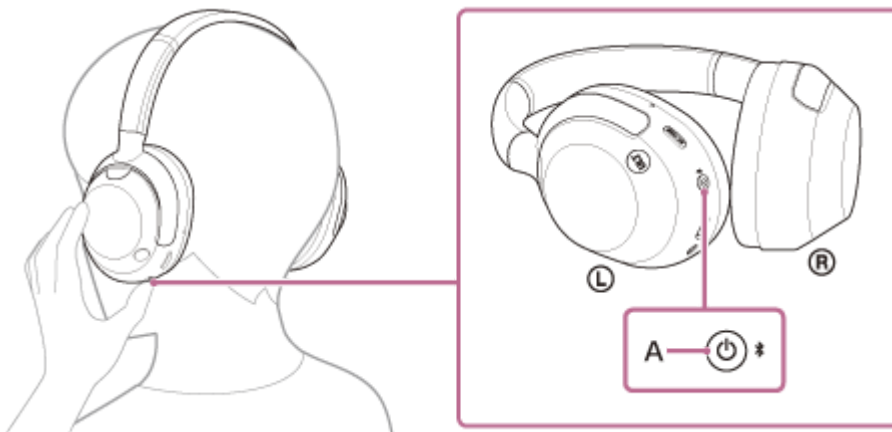

„Battery about XX %“ (Baterija je na oko XX%) (vrednost „XX“ ukazuje na približnu preostalu napunjenost).

„Battery fully charged“ (Baterija je potpuno napunjena)

Preostala napunjenost baterije o kojoj izveštava glasovno navođenje u nekim slučajevima će se možda razlikovati od stvarne preostale napunjenosti. Ovu informaciju koristite kao grubu procenu.

Indikator (narandžasti) treperi oko 15 sekundi ako je preostala napunjenost baterije 10% ili manje kada su slušalice sa mikrofonom uključene.

Kada preostala napunjenost postane niska

Oglašava se upozoravajući zvuk i boja indikatora aktivnosti (plava) postaje narandžasta. Ako čujete glasovno navođenje kako kaže: „Low battery“ (Skoro prazna baterija), napunite slušalice sa mikrofonom što je pre moguće.

Kada se baterija potpuno isprazni, oglašava se upozoravajući zvuk, glasovno navođenje kaže: „Battery is empty“ (Baterija je prazna), a slušalice sa mikrofonom se gase.

Kada koristite iPhone ili iPod touch

Kada su slušalice sa mikrofonom povezane sa iPhone ili iPod touch uređajem pomoću HFP (Hands-free Profile) Bluetooth veze, prikazaće se ikona (B) na ekranu iPhone ili iPod touch uređaja koja ukazuje na preostalu napunjenost baterije slušalice sa mikrofonom.

C, D, E i F su primeri gde je nivo baterije na 100%, 70%, 50% i 10% ili manje (neophodno je punjenje).

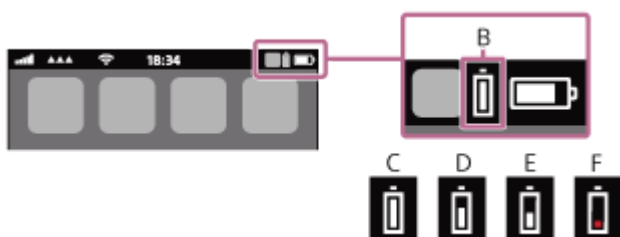

Preostala napunjenost baterije slušalice sa mikrofonom se prikazuje i na vidžetu iPhone ili iPod touch uređaju na kojem

je instaliran iOS 11 ili noviji.

Detaljnije informacije potražite u uputstvima za korišćenje isporučanim uz iPhone ili iPod touch uređaj.

U nekim slučajevima preostala napunjenost baterije će se možda razlikovati od stvarne preostale napunjenosti. Ovu informaciju koristite kao grubu procenu.

Kada koristite Android™ pametni telefon (OS 8.1 ili noviji)

Kada su slušalice sa mikrofonom povezane sa Android pametnim telefonom pomoću HFP Bluetooth veze, izaberite [Settings] - [Device connection] - [Bluetooth] da biste prikazali preostalu napunjenost baterije slušalica sa mikrofonom u 10 različitih nivoa kao što su „100%“, „70%“, „50%“ ili „10%“ u koloni povezanog Bluetooth uređaja. Gore navedeni postupak je samo primer. Detalje potražite u uputstvima za korišćenje Android pametnog telefona.

U nekim slučajevima preostala napunjenost baterije će se možda razlikovati od stvarne preostale napunjenosti. Ovu informaciju koristite kao grubu procenu.

Nagoveštaj

- Preostalu napunjenost baterije slušalica sa mikrofonom možete proveriti i pomoću aplikacije „Sony | Headphones Connect“.
- Android pametni telefoni i iPhone/iPod touch uređaji podržavaju ovu aplikaciju.

Napomena

- Ako slušalice sa mikrofonom i pametni telefon nisu povezani pomoću HFP režima, preostala napunjenost neće biti korektno prikazana.
- Ako slušalice sa mikrofonom povežete sa iPhone/iPod touch uređajem ili Android pametni telefon sa funkcijom „Media audio“ (A2DP) samo pomoću veze između više uređaja, preostala napunjenost baterije se neće pravilno prikazati.
- Preostala napunjenost baterije se možda neće korektno prikazati odmah nakon nadogradnje softvera ili ako slušalice sa mikrofonom nisu korišćene duže vreme. U tom slučaju napunite i ispraznite bateriju nekoliko puta da bi se preostala napunjenost baterije prikazala na korektan način.

Srodne teme

- [O indikatoru](#)
- [Šta sve možete da uradite pomoću aplikacije „Sony | Headphones Connect“](#)

Bežične stereo slušalice sa mikrofonom i funkcijom smanjenja šuma
ULT WEAR

Uključivanje slušalica sa mikrofonom

- 1 Pritisnite i zadržite dugme  (napajanje) (A) oko 2 sekunde ili duže dok indikator (plavi) ne počne da treperi.



Srodne teme

- [Isključivanje slušalica sa mikrofonom](#)

Bežične stereo slušalice sa mikrofonom i funkcijom smanjenja šuma
ULT WEAR

Isključivanje slušalica sa mikrofonom

- 1 Pritisnite i zadržite dugme  (napajanje) (A) oko 2 sekunde ili duže dok se indikator (plavi) ne isključi.

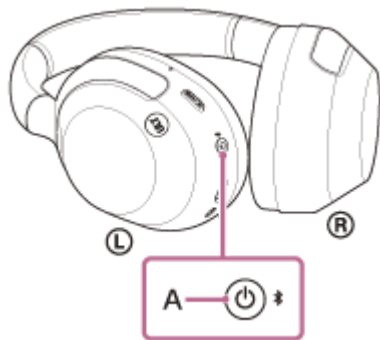

Nagoveštaj

- Slušalicu sa mikrofonom možete isključiti i pomoću aplikacije „Sony | Headphones Connect“.
- Slušalice sa mikrofonom će se automatski isključiti ako 15 minuta nisu na ušima. Ova opcija se može promeniti pomoću aplikacije „Sony | Headphones Connect“.
- Isključite slušalice sa mikrofonom kada ih stavljate u tašnu i sl. Funkcija otkrivanja nošenja možda neće reagovati korektno.

Srodne teme

- [Uključivanje slušalica sa mikrofonom](#)
- [Šta sve možete da uradite pomoću aplikacije „Sony | Headphones Connect“](#)

Bežične stereo slušalice sa mikrofonom i funkcijom smanjenja šuma
ULT WEAR

Kako da uspostavite bežičnu vezu sa Bluetooth uređajima

Možete uživati u muzici i bežičnim pozivima bez upotrebe ruku pomoću slušalica sa mikrofonom pomoću Bluetooth funkcije Bluetooth uređaja.

Uparivanje

Da biste koristili ovu Bluetooth funkciju, morate unapred registrovati oba priključena uređaja. Postupak registracije uređaja se naziva „uparivanje“.

Ručno uparite slušalice sa mikrofonom i uređaj.

Povezivanje sa uparenim uređajem

Kada se uređaj upari, nije potrebno da se ponovo uparuje. Povežite se sa uređajima koji su već upareni sa slušalicama sa mikrofonom koristeći metode potrebne za svaki uređaj.

Detalje o postupcima uparivanja ili povezivanja potražite u sledećoj povezanoj temi.

Srodne teme

- [Uparivanje i povezivanje sa Android pametnim telefonom](#)
- [Uparivanje i povezivanje sa iPhone uređajem](#)
- [Uparivanje i povezivanje sa računarom \(Windows® 11\)](#)
- [Uparivanje i povezivanje sa računarom \(Windows 10\)](#)
- [Uparivanje i povezivanje sa računarom \(Mac\)](#)
- [Uparivanje i povezivanje sa Bluetooth uređajem](#)
- [Povezivanje sa uparenim Android pametnim telefonom](#)
- [Povezivanje sa uparenim iPhone uređajem](#)
- [Povezivanje sa uparenim računarom \(Windows 11\)](#)
- [Povezivanje sa uparenim računarom \(Windows 10\)](#)
- [Povezivanje sa uparenim računarom \(Mac\)](#)
- [Povezivanje sa uparenim Bluetooth uređajem](#)

Bežične stereo slušalice sa mikrofonom i funkcijom smanjenja šuma
ULT WEAR

Povezivanje sa aplikacijom „Sony | Headphones Connect“

Pokrenite aplikaciju „Sony | Headphones Connect“ na vašem Android pametnom telefonu/iPhone uređaju da biste povezali slušalice sa mikrofonom i pametni telefon ili iPhone uređaj. Detalje potražite u vodiču za pomoć aplikacije „Sony | Headphones Connect“.

https://rd1.sony.net/help/mdr/hpc/h_zz/



Sony Headphones Connect



Napomena

- Veza sa nekim pametnim telefonima i iPhone uređajima može da postane nestabilna ako se povezivanje vrši pomoću aplikacije „Sony | Headphones Connect“. U tom slučaju sledite procedure u odeljcima „[Povezivanje sa uparenim Android pametnim telefonom](#)“ ili „[Povezivanje sa uparenim iPhone uređajem](#)“ da biste se povezali sa slušalicama sa mikrofonom.

Srodne teme

- [Uparivanje i povezivanje sa Android pametnim telefonom](#)
- [Uparivanje i povezivanje sa iPhone uređajem](#)
- [Uparivanje i povezivanje sa računarom \(Windows® 11\)](#)
- [Uparivanje i povezivanje sa računarom \(Windows 10\)](#)
- [Uparivanje i povezivanje sa računarom \(Mac\)](#)
- [Povezivanje sa uparenim Android pametnim telefonom](#)
- [Povezivanje sa uparenim iPhone uređajem](#)
- [Šta sve možete da uradite pomoću aplikacije „Sony | Headphones Connect“](#)
- [Instaliranje aplikacije „Sony | Headphones Connect“](#)

Bežične stereo slušalice sa mikrofonom i funkcijom smanjenja šuma
ULT WEAR

Uparivanje i povezivanje sa Android pametnim telefonom

Postupak registracije uređaja na koji želite da se povežete naziva se „uparivanje“. Prvo uparite uređaj da biste ga po prvi put koristili sa slušalicama sa mikrofonom.

Pre početka postupka proverite sledeće:

- Android pametni telefon je udaljen najviše 1 m od slušalica sa mikrofonom.
- Slušalice sa mikrofonom su dovoljno napunjene.
- Uputstva za korišćenje Android pametnog telefona su vam pri ruci.

1 Uđite u režim za uparivanje na slušalicama sa mikrofonom.

Uključite slušalice sa mikrofonom kada ih uparite sa uređajem po prvi put nakon što ste ih kupili ili nakon njihove inicijalizacije (slušalice sa mikrofonom nemaju podatke o uparivanju). Slušalice sa mikrofonom automatski prelaze u režim uparivanja. U tom slučaju, pređite na korak 2.

Prilikom uparivanja drugog ili narednog Bluetooth uređaja (slušalice sa mikrofonom već imaju informacije o uparivanju drugih uređaja), pritisnite i zadržite dugme  (Bluetooth) (A) oko 5 sekundi ili duže da biste ručno ušli u režim uparivanja.

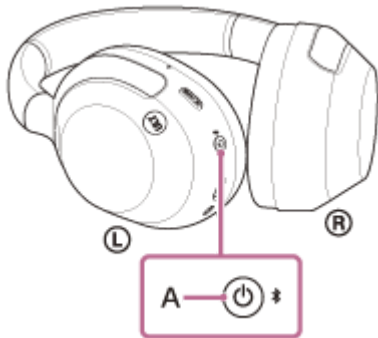

Indikator (plavi) treperi dva puta uzastopno. Čućete glasovno navođenje koje kaže: „Pairing“ (Uparivanje).

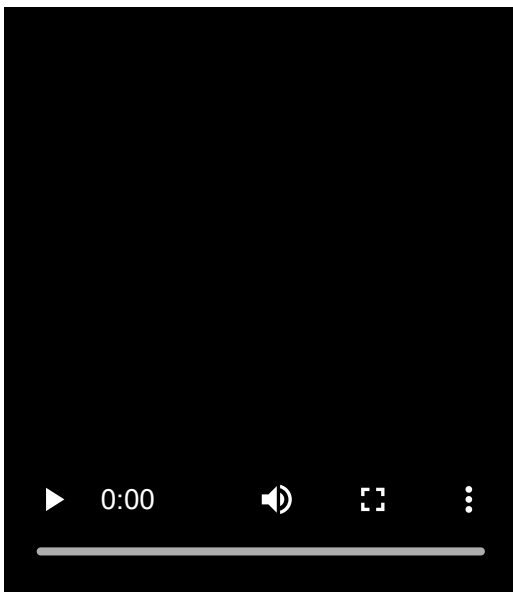

2 Otključajte ekran Android pametnog telefona ako je zaključan.

3 Na ekranu Android pametnog telefona, izaberite [Settings] - [Device connection] - [Bluetooth].



4 Dodirnite prekidač da biste uključili Bluetooth funkciju.

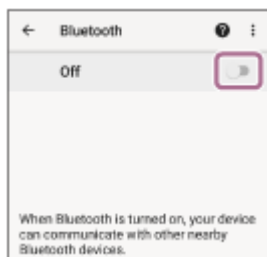

5 Dodirnite [ULT WEAR].

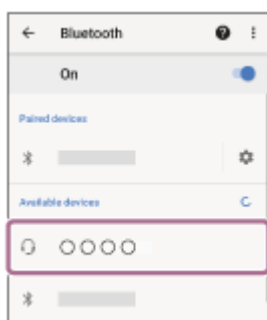

Ako je potrebno uneti pristupnu šifru*, unesite „0000“.

Slušalice sa mikrofonom i pametni telefon su sada upareni i međusobno povezani.

Čućete zvuk obaveštenja koji ukazuje na to da je veza uspostavljena.

Ako nisu povezani, pogledajte „[Povezivanje sa uparenim Android pametnim telefonom](#)“.

Ako se model [ULT WEAR] ne pojavi na ekranu Android pametnog telefona, pokušajte ponovo od koraka 3.

* Nazivi koji mogu biti upotrebljeni za pristupnu šifru su: „Pristupni kod“, „PIN kod“, „PIN broj“ ili „Lozinka“.

Nagoveštaj

- Gore navedeni postupak je samo primer. Detaljnije informacije potražite u uputstvima za korišćenje isporučenim uz Android pametni telefon.
- Da biste izbrisali sve informacije o uparivanju Bluetooth uređaja, pogledajte odeljak „[Inicijalizacija slušalica sa mikrofonom zbog vraćanja na fabrička podešavanja](#)“.

Napomena

- Ako se uparivanje ne uspostavi u roku od 5 minuta, režim uparivanja se otkazuje. U tom slučaju, isključite napajanje i počnite postupak ponovo od koraka 1.
- Kada su Bluetooth uređaji upareni, nema potrebe da ih ponovo uparujete osim u sledećim slučajevima:
 - Informacije o uparivanju su izbrisane nakon popravke itd.
 - Kada se upari 9. uređaj
Slušalice sa mikrofonom mogu da se upare sa najviše 8 uređaja. Ako uparite novi uređaj nakon što ste već uparili 8 uređaja, preko informacija o registraciji uparenog uređaja sa najstarijim datumom povezivanja presnimice se podaci o novom uređaju.
 - Kada su informacije o uparivanju sa slušalicama sa mikrofonom izbrisane sa povezanog Bluetooth uređaja

– Kada se slušalice sa mikrofonom inicijalizuju

Sve informacije o uparivanju će se obrisati. U tom slučaju, izbrišite informacije o uparivanju slušalica sa mikrofonom sa povezanim uređajem, a zatim ih ponovo uparite.

- Slušalice sa mikrofonom se mogu upariti sa više uređaja, ali istovremeno mogu da reprodukuju muziku samo sa 1 uparenog uređaja.

Srodne teme

- [Kako da uspostavite bežičnu vezu sa Bluetooth uređajima](#)
- [Povezivanje sa uparenim Android pametnim telefonom](#)
- [Slušanje muzike sa uređaja putem Bluetooth veze](#)
- [Prekidanje veze Bluetooth \(nakon korišćenja\)](#)
- [Inicijalizacija slušalica sa mikrofonom zbog vraćanja na fabrička podešavanja](#)

5-055-977-81(1) Copyright 2024 Sony Corporation

Bežične stereo slušalice sa mikrofonom i funkcijom smanjenja šuma
ULT WEAR

Povezivanje sa uparenim Android pametnim telefonom

1 Otključajte ekran Android pametnog telefona ako je zaključan.

2 Uključite slušalice sa mikrofonom.

Pritisnite i zadržite dugme  (napajanje) (A) oko 2 sekunde ili duže.

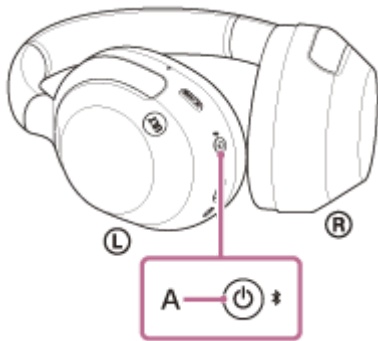

Čućete zvuk obaveštenja koji ukazuje na to da su slušalice sa mikrofonom uključene. Indikator (plavi) nastavlja da treperi čak i nakon što ste sklonili prst sa dugmeta.

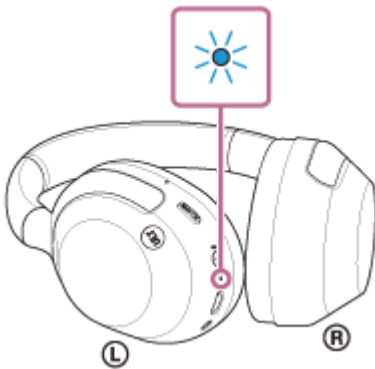

Ako su se slušalice sa mikrofonom automatski povezale sa poslednje povezanim uređajem, čućete zvuk obaveštenja koji ukazuje na to da je veza uspostavljena. Proverite status veze na Android pametnom telefonu. Ako se nisu povezale, pređite na korak 3.

3 Na ekranu Android pametnog telefona, izaberite [Settings] - [Device connection] - [Bluetooth].



4 Dodirnite prekidač da biste uključili Bluetooth funkciju.

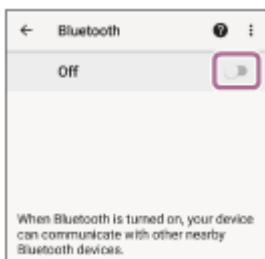

5 Dodirnite [ULT WEAR].

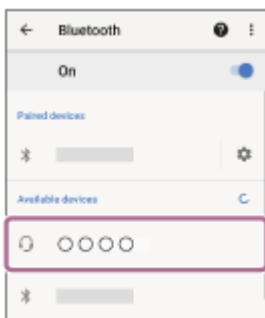

Čućete zvuk obaveštenja koji ukazuje na to da je veza uspostavljena.

Nagoveštaj

- Gore navedeni postupak je samo primer. Detaljnije informacije potražite u uputstvima za korišćenje isporučenim uz Android pametni telefon.

Napomena

- Prilikom povezivanja na uređaju za povezivanje će se možda prikazati oznaka [ULT WEAR], oznaka [LE_ULT WEAR] ili obe. Kada se prikažu obe oznake ili samo oznaka [ULT WEAR], izaberite oznaku [ULT WEAR]. Kada se prikaže oznaka [LE_ULT WEAR], izaberite oznaku [LE_ULT WEAR].
- Ako je Bluetooth uređaj koji je bio poslednji povezan postavljen u blizini slušalica sa mikrofonom, slušalice sa mikrofonom će se možda automatski povezati sa uređajem jednostavnim uključivanjem slušalica sa mikrofonom. U tom slučaju, deaktivirajte funkciju Bluetooth na uređaju koji je bio poslednji povezan ili isključite napajanje.
- Ako ne možete da povežete pametni telefon i slušalice sa mikrofonom, izbrišite informacije o uparivanju slušalica sa mikrofonom sa pametnog telefona i obavite uparivanje ponovo. Detalje o postupcima na vašem pametnom telefonu potražite u uputstvima za korišćenje isporučenim uz pametni telefon.

Srodne teme

- [Kako da uspostavite bežičnu vezu sa Bluetooth uređajima](#)
- [Uparivanje i povezivanje sa Android pametnim telefonom](#)
- [Slušanje muzike sa uređaja putem Bluetooth veze](#)
- [Prekidanje veze Bluetooth \(nakon korišćenja\)](#)

Bežične stereo slušalice sa mikrofonom i funkcijom smanjenja šuma
ULT WEAR

Uparivanje i povezivanje sa iPhone uređajem

Postupak registracije uređaja na koji želite da se povežete naziva se „uparivanje“. Prvo uparite uređaj da biste ga po prvi put koristili sa slušalicama sa mikrofonom.

Pre početka postupka proverite sledeće:

- iPhone je postavljen najviše 1 m od slušalice sa mikrofonom.
- Slušalice sa mikrofonom su dovoljno napunjene.
- Uputstva za korišćenje iPhone uređaja su vam pri ruci.

1 Uđite u režim za uparivanje na slušalicama sa mikrofonom.

Uključite slušalice sa mikrofonom kada ih uparite sa uređajem po prvi put nakon što ste ih kupili ili nakon njihove inicijalizacije (slušalice sa mikrofonom nemaju podatke o uparivanju). Slušalice sa mikrofonom automatski prelaze u režim uparivanja. U tom slučaju, pređite na korak 2.

Prilikom uparivanja drugog ili narednog Bluetooth uređaja (slušalice sa mikrofonom već imaju informacije o uparivanju drugih uređaja), pritisnite i zadržite dugme  (Bluetooth) (A) oko 5 sekundi ili duže da biste ručno ušli u režim uparivanja.

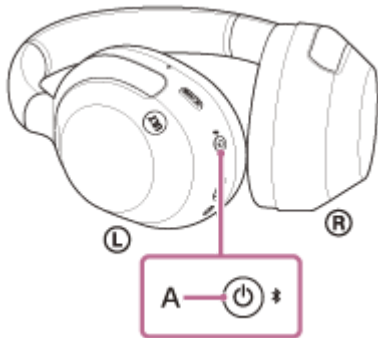

Indikator (plavi) treperi dva puta uzastopno. Čućete glasovno navođenje koje kaže: „Pairing“ (Uparivanje).

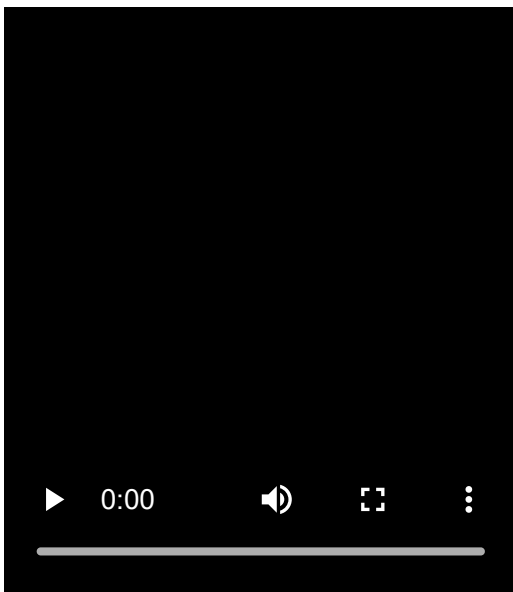

2 Otključajte ekran iPhone ako je zaključan.

3 Na ekranu iPhone uređaja, idite na [Settings] i dodirnite [Bluetooth].

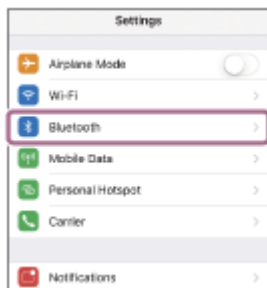

4 Dodirnite prekidač da biste uključili Bluetooth funkciju.



5 Dodirnite [ULT WEAR].



Ako je potrebno uneti pristupnu šifru *, unesite „0000“.

Slušalice sa mikrofonom i iPhone uređaj su upareni i međusobno povezani.

Čućete zvuk obaveštenja koji ukazuje na to da je veza uspostavljena.

Ako se nisu povezali, pogledajte odeljak „[Povezivanje sa uparenim iPhone uređajem](#)“.

Ako se na ekranu iPhone uređaja ne prikaže model [ULT WEAR], pokušajte ponovo od koraka broj 3.

* Nazivi koji mogu biti upotrebljeni za pristupnu šifru su: „Pristupni kod“, „PIN kod“, „PIN broj“ ili „Lozinka“.

Nagoveštaj

- Gore navedeni postupak je samo primer. Detaljnije informacije potražite u uputstvima za korišćenje isporučenim uz iPhone uređaj.
- Da biste izbrisali sve informacije o uparivanju Bluetooth uređaja, pogledajte odeljak „[Inicijalizacija slušalica sa mikrofonom zbog vraćanja na fabrička podešavanja](#)“.

Napomena

- Ako se uparivanje ne uspostavi u roku od 5 minuta, režim uparivanja se otkazuje. U tom slučaju, isključite napajanje i počnite postupak ponovo od koraka 1.
- Kada su Bluetooth uređaji upareni, nema potrebe da ih ponovo uparujete osim u sledećim slučajevima:
 - Informacije o uparivanju su izbrisane nakon popravke itd.
 - Kada se upari 9. uređaj
 - Slušalice sa mikrofonom mogu da se upare sa najviše 8 uređaja. Ako uparite novi uređaj nakon što ste već uparili 8 uređaja, preko informacija o registraciji uparenog uređaja sa najstarijim datumom povezivanja presnimiče se podaci o novom uređaju.
 - Kada su informacije o uparivanju sa slušalicama sa mikrofonom izbrisane sa povezanog Bluetooth uređaja

– Kada se slušalice sa mikrofonom inicijalizuju

Sve informacije o uparivanju će se obrisati. U tom slučaju, izbrišite informacije o uparivanju slušalica sa mikrofonom sa povezanim uređajem, a zatim ih ponovo uparite.

- Slušalice sa mikrofonom se mogu upariti sa više uređaja, ali istovremeno mogu da reprodukuju muziku samo sa 1 uparenog uređaja.

Srodne teme

- [Kako da uspostavite bežičnu vezu sa Bluetooth uređajima](#)
- [Povezivanje sa uparenim iPhone uređajem](#)
- [Slušanje muzike sa uređaja putem Bluetooth veze](#)
- [Prekidanje veze Bluetooth \(nakon korišćenja\)](#)
- [Inicijalizacija slušalica sa mikrofonom zbog vraćanja na fabrička podešavanja](#)

5-055-977-81(1) Copyright 2024 Sony Corporation

Bežične stereo slušalice sa mikrofonom i funkcijom smanjenja šuma
ULT WEAR

Povezivanje sa uparenim iPhone uređajem

1 Otključajte ekran iPhone ako je zaključan.

2 Uključite slušalice sa mikrofonom.

Pritisnite i zadržite dugme  (napajanje) (A) oko 2 sekunde ili duže.

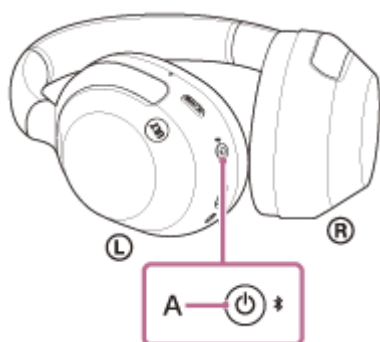

Čućete zvuk obaveštenja koji ukazuje na to da su slušalice sa mikrofonom uključene. Indikator (plavi) nastavlja da treperi čak i nakon što ste sklonili prst sa dugmeta.

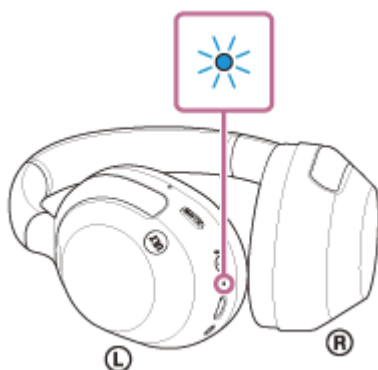

Ako su se slušalice sa mikrofonom automatski povezale sa poslednje povezanim uređajem, čućete zvuk obaveštenja koji ukazuje na to da je veza uspostavljena.

Proverite status povezivanja na iPhone. Ako se nisu povezale, pređite na korak 3.

3 Na ekranu iPhone uređaja, idite na [Settings] i dodirnite [Bluetooth].

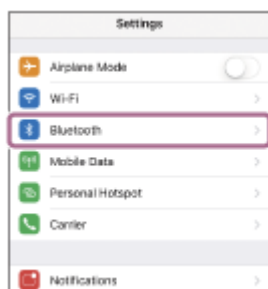

4 Dodirnite prekidač da biste uključili Bluetooth funkciju.



5 Dodirnite [ULT WEAR].



Čućete zvuk obaveštenja koji ukazuje na to da je veza uspostavljena.

Nagoveštaj

- Gore navedeni postupak je samo primer. Detaljnije informacije potražite u uputstvima za korišćenje isporučenim uz iPhone uređaj.

Napomena

- Prilikom povezivanja na uređaju za povezivanje će se možda prikazati oznaka [ULT WEAR], oznaka [LE_ULT WEAR] ili obe. Kada se prikažu obe oznake ili samo oznaka [ULT WEAR], izaberite oznaku [ULT WEAR]. Kada se prikaže oznaka [LE_ULT WEAR], izaberite oznaku [LE_ULT WEAR].
- Ako je Bluetooth uređaj koji je bio poslednji povezan postavljen u blizini slušalica sa mikrofonom, slušalice sa mikrofonom će se možda automatski povezati sa uređajem jednostavnim uključivanjem slušalica sa mikrofonom. U tom slučaju, deaktivirajte funkciju Bluetooth na uređaju koji je bio poslednji povezan ili isključite napajanje.
- Ako ne možete da povežete iPhone uređaj i slušalice sa mikrofonom, izbrišite informacije o uparivanju slušalica sa mikrofonom na iPhone uređaju i ponovo izvršite uparivanje. Opis postupaka za vaš iPhone uređaj potražite u uputstvima za korišćenje isporučenim uz iPhone uređaj.

Srodne teme

- [Kako da uspostavite bežičnu vezu sa Bluetooth uređajima](#)
- [Uparivanje i povezivanje sa iPhone uređajem](#)
- [Slušanje muzike sa uređaja putem Bluetooth veze](#)
- [Prekidanje veze Bluetooth \(nakon korišćenja\)](#)

Bežične stereo slušalice sa mikrofonom i funkcijom smanjenja šuma
ULT WEAR

Uparivanje i povezivanje sa računarom (Windows® 11)

Postupak registracije uređaja na koji želite da se povežete naziva se „uparivanje“. Prvo uparite uređaj da biste ga po prvi put koristili sa slušalicama sa mikrofonom.

Pre početka postupka proverite sledeće:

- Računar ima Bluetooth funkciju koja podržava veze za reprodukciju muzike (A2DP).
- Kada na računaru koristite aplikaciju za video pozive, računar ima Bluetooth funkciju koja podržava veze za pozive (HFP/HSP).
- Računar je udaljen najviše 1 m od slušalica sa mikrofonom.
- Slušalice sa mikrofonom su dovoljno napunjene.
- Uputstva za korišćenje računara su vam pri ruci.
- U zavisnosti od računara koji koristite možda će biti potrebno da uključite ugrađeni Bluetooth adapter. Ako ne znate kako da uključite Bluetooth adapter ili niste sigurni da li računar ima ugrađeni Bluetooth adapter, te informacije potražite u uputstvima za korišćenje isporučеним uz računar.
- Funkcija Swift Pair olakšava uparivanje. Da biste koristili funkciju Swift Pair, kliknite na dugme [Start] - [Settings] - [Bluetooth & devices] - menjač [Show notifications to connect using Swift Pair] da biste uključili funkciju Swift Pair.

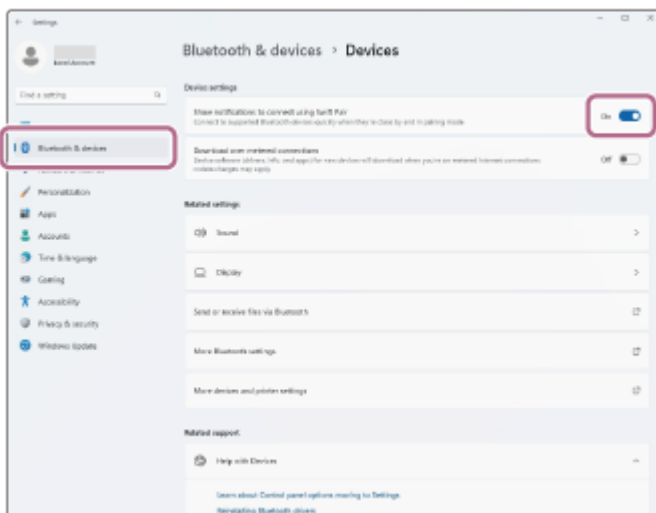

1 Uđite u režim za uparivanje na slušalicama sa mikrofonom.

Uključite slušalice sa mikrofonom kada ih uparite sa uređajem po prvi put nakon što ste ih kupili ili nakon njihove inicijalizacije (slušalice sa mikrofonom nemaju podatke o uparivanju). Slušalice sa mikrofonom automatski prelaze u režim uparivanja. U tom slučaju, pređite na korak 2.

Prilikom uparivanja drugog ili narednog Bluetooth uređaja (slušalice sa mikrofonom već imaju informacije o uparivanju drugih uređaja), pritisnite i zadržite dugme  (Bluetooth) (A) oko 5 sekundi ili duže da biste ručno ušli u režim uparivanja.

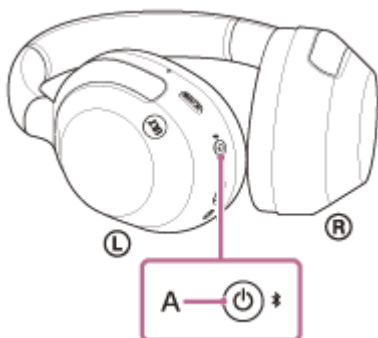

Indikator (plavi) treperi dva puta uzastopno. Čućete glasovno navođenje koje kaže: „Pairing“ (Uparivanje).

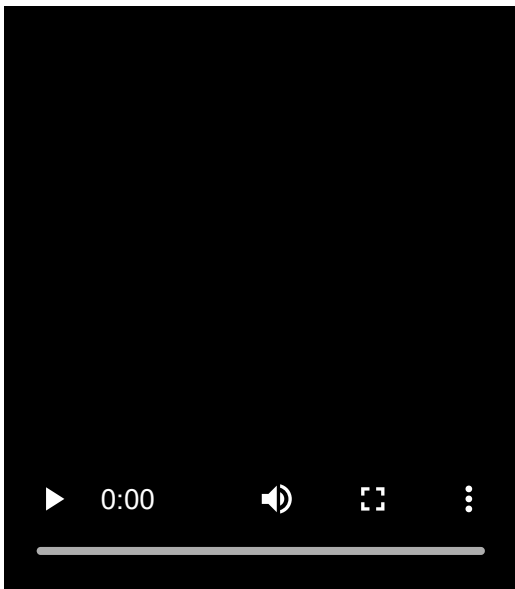

2 Probudite računar ako je u režimu pripravnosti (režim spavanja) ili hibernacije.

Da biste koristili funkciju Swift Pair, pređite na korak 3.

Da biste se povezali bez korištenja funkcije Swift Pair, pređite na korak 4 i nastavite do koraka 8.

**3 (Ako ste u 2. koraku odabrali „Da biste koristili funkciju Swift Pair“.)
Izaberite [Connect] u iskačućem meniju prikazanom na ekranu računara.**

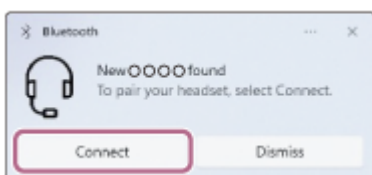

Veza je uspostavljena.

Čućete zvuk obaveštenja koji ukazuje na to da je veza uspostavljena.

**4 (Ako izaberete „Povezivanje bez upotrebe funkcije Swift Pair“ u koraku 2)
Na ekranu računara, kliknite na dugme [Start], a zatim [Settings].**

5 Kliknite na [Bluetooth & devices].

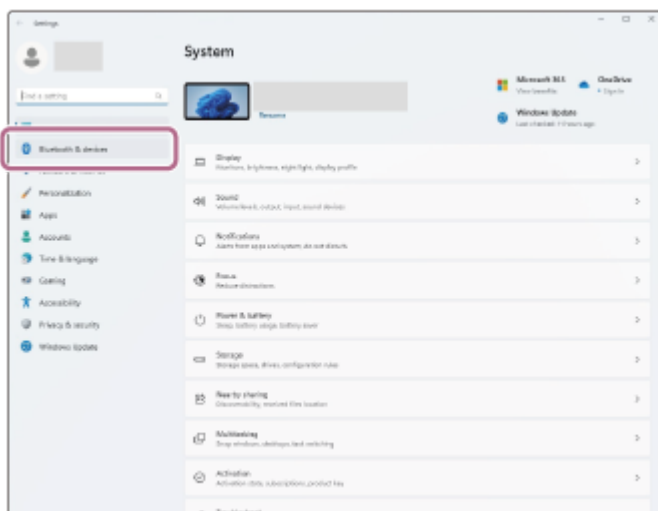

6 Kliknite na [Bluetooth].

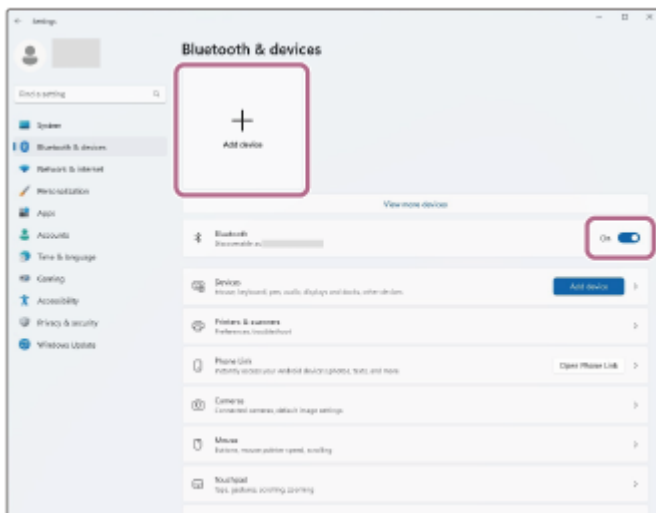

7 Kliknite na [Bluetooth].



8 Kliknite na [ULT WEAR].



Ako je potrebno da se unese pristupna šifra*, unesite „0000“.
Slušalice sa mikrofonom i računar su upareni i međusobno povezani.
Čujete zvuk obaveštenja koji ukazuje na to da je veza uspostavljena.

Ako nisu povezani, pogledajte „[Povezivanje sa uparenim računarom \(Windows 11\)](#)“.

Ako se na ekranu računara ne pojavi model [ULT WEAR], pokušajte ponovo od koraka 4.

* Nazivi koji mogu biti upotrebljeni za pristupnu šifru su: „Pristupni kod“, „PIN kod“, „PIN broj“ ili „Lozinka“.

Nagoveštaj

- Gore navedeni postupak je samo primer. Detaljnije informacije potražite u uputstvima za korišćenje isporučenim uz računar.
- Da biste izbrisali sve informacije o uparivanju Bluetooth uređaja, pogledajte odeljak „[Inicijalizacija slušalica sa mikrofonom zbog vraćanja na fabrička podešavanja](#)“.

Napomena

- Ako se uparivanje ne uspostavi u roku od 5 minuta, režim uparivanja se otkazuje. U tom slučaju, isključite napajanje i počnite postupak ponovo od koraka 1.
- Kada su Bluetooth uređaji upareni, nema potrebe da ih ponovo uparujete osim u sledećim slučajevima:
 - Informacije o uparivanju su izbrisane nakon popravke itd.
 - Kada se upari 9. uređaj
Slušalice sa mikrofonom mogu da se upare sa najviše 8 uređaja. Ako uparite novi uređaj nakon što ste već uparili 8 uređaja, preko informacija o registraciji uparenog uređaja sa najstarijim datumom povezivanja presnimice se podaci o novom uređaju.
 - Kada su informacije o uparivanju sa slušalicama sa mikrofonom izbrisane sa povezanog Bluetooth uređaja
 - Kada se slušalice sa mikrofonom inicijalizuju
Sve informacije o uparivanju će se obrisati. U tom slučaju, izbrišite informacije o uparivanju slušalica sa mikrofonom sa povezanim uređajem, a zatim ih ponovo uparite.
- Slušalice sa mikrofonom se mogu upariti sa više uređaja, ali istovremeno mogu da reprodukuju muziku samo sa 1 uparenog uređaja.

Srodne teme

- [Kako da uspostavite bežičnu vezu sa Bluetooth uređajima](#)
- [Povezivanje sa uparenim računarom \(Windows 11\)](#)
- [Slušanje muzike sa uređaja putem Bluetooth veze](#)
- [Uspostavljanje video poziva sa vašeg računara](#)
- [Prekidanje veze Bluetooth \(nakon korišćenja\)](#)
- [Inicijalizacija slušalica sa mikrofonom zbog vraćanja na fabrička podešavanja](#)

Bežične stereo slušalice sa mikrofonom i funkcijom smanjenja šuma
ULT WEAR

Uparivanje i povezivanje sa računarom (Windows 10)

Postupak registracije uređaja na koji želite da se povežete naziva se „uparivanje“. Prvo uparite uređaj da biste ga po prvi put koristili sa slušalicama sa mikrofonom.

Pre početka postupka proverite sledeće:

- Računar ima Bluetooth funkciju koja podržava veze za reprodukciju muzike (A2DP).
- Kada na računaru koristite aplikaciju za video pozive, računar ima Bluetooth funkciju koja podržava veze za pozive (HFP/HSP).
- Računar je udaljen najviše 1 m od slušalice sa mikrofonom.
- Slušalice sa mikrofonom su dovoljno napunjene.
- Uputstva za korišćenje računara su vam pri ruci.
- U zavisnosti od računara koji koristite možda će biti potrebno da uključite ugrađeni Bluetooth adapter. Ako ne znate kako da uključite Bluetooth adapter ili niste sigurni da li računar ima ugrađeni Bluetooth adapter, te informacije potražite u uputstvima za korišćenje isporučenim uz računar.
- Ako je verzija operativnog sistema Windows 10 verzija 1803 ili novija, za lakše uparivanje možete koristiti funkciju Swift Pair. Da biste koristili funkciju Swift Pair, kliknite na dugme [Start] - [Settings] - [Devices] - [Bluetooth & other devices] i označite polje za potvrdu [Show notifications to connect using Swift Pair].

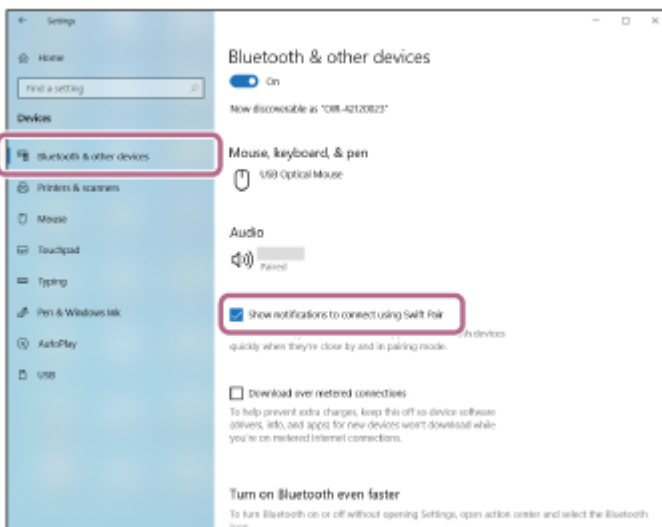

1 Uđite u režim za uparivanje na slušalicama sa mikrofonom.

Uključite slušalice sa mikrofonom kada ih uparite sa uređajem po prvi put nakon što ste ih kupili ili nakon njihove inicijalizacije (slušalice sa mikrofonom nemaju podatke o uparivanju). Slušalice sa mikrofonom automatski prelaze u režim uparivanja. U tom slučaju, pređite na korak 2.

Prilikom uparivanja drugog ili narednog Bluetooth uređaja (slušalice sa mikrofonom već imaju informacije o uparivanju drugih uređaja), pritisnite i zadržite dugme  (Bluetooth) (A) oko 5 sekundi ili duže da biste ručno ušli u režim uparivanja.

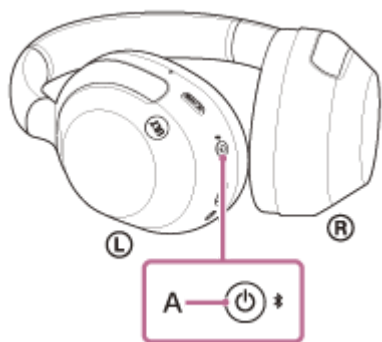

Indikator (plavi) treperi dva puta uzastopno. Čućete glasovno navođenje koje kaže: „Pairing“ (Uparivanje).

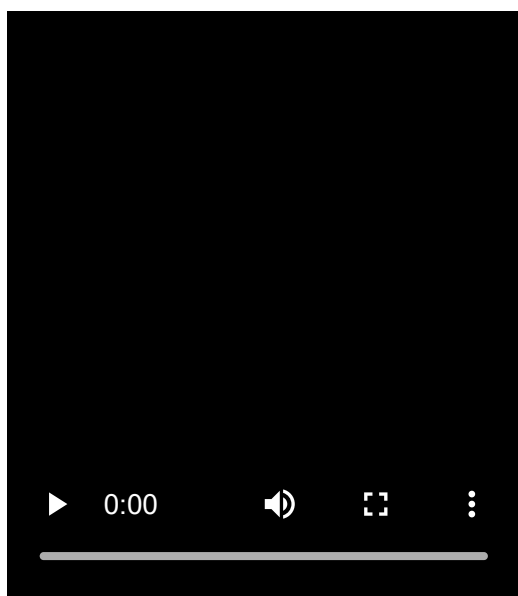

2 Probudite računar ako je u režimu pripravnosti (režim spavanja) ili hibernacije.

Da biste koristili funkciju Swift Pair, pređite na korak 3.

Za povezivanje bez upotrebe funkcije Swift Pair, pređite na korak 4 i nastavite do korak 7.

3 (Ako ste u 2. koraku odabrali „Da biste koristili funkciju Swift Pair“.) Izaberite [Connect] u iskaćućem meniju prikazanom na ekranu računara.

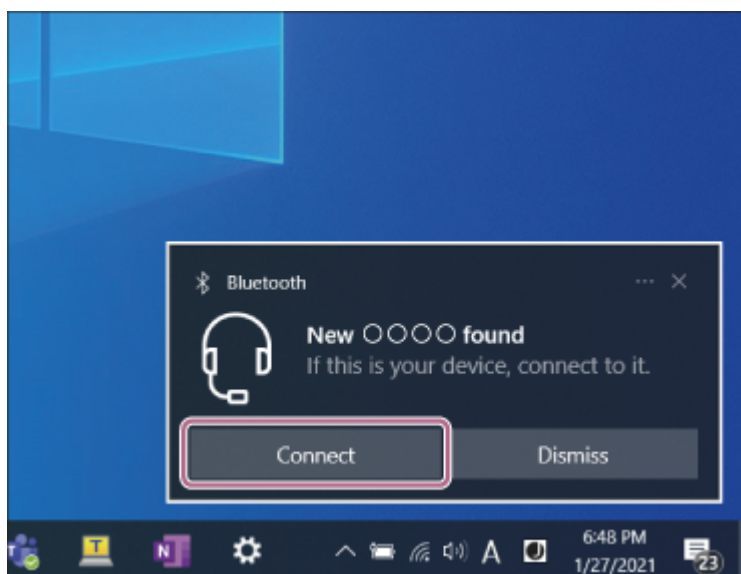

Veza je uspostavljena.

Čućete zvuk obaveštenja koji ukazuje na to da je veza uspostavljena.

- 4 (Ako izaberete „Povezivanje bez upotrebe funkcije Swift Pair“ u koraku 2)
Na ekranu računara kliknite na dugme [Start], a zatim kliknite na [Settings] - [Devices].

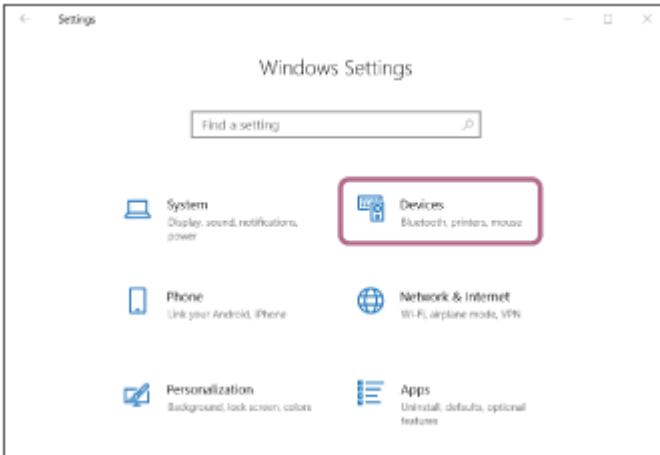

- 5 Kliknite na karticu [Bluetooth & other devices], kliknite na [Bluetooth] menjač da biste uključili funkciju Bluetooth, a zatim kliknite na [Add Bluetooth or other device].

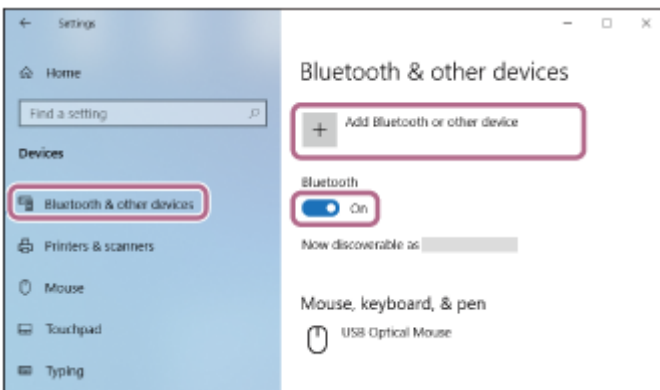

- 6 Kliknite na [Bluetooth].

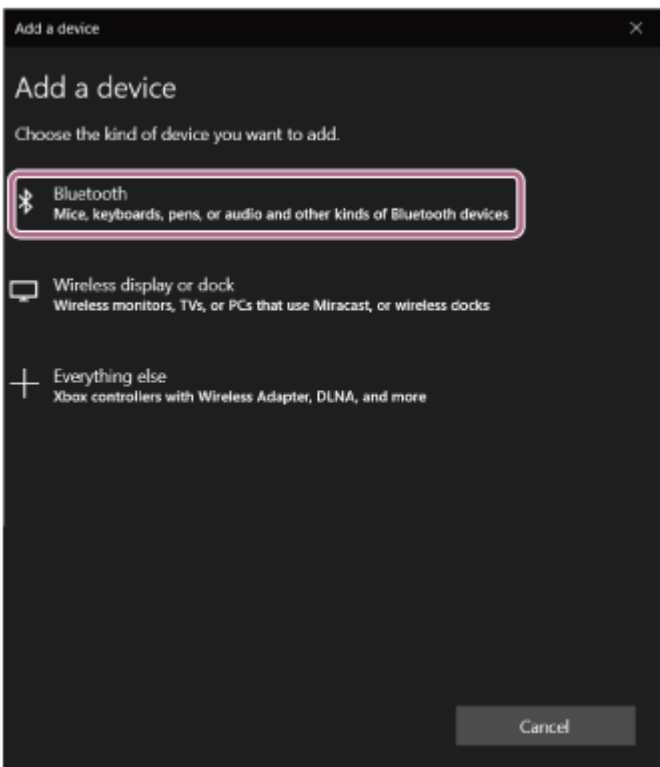

7 Kliknite na [ULT WEAR].

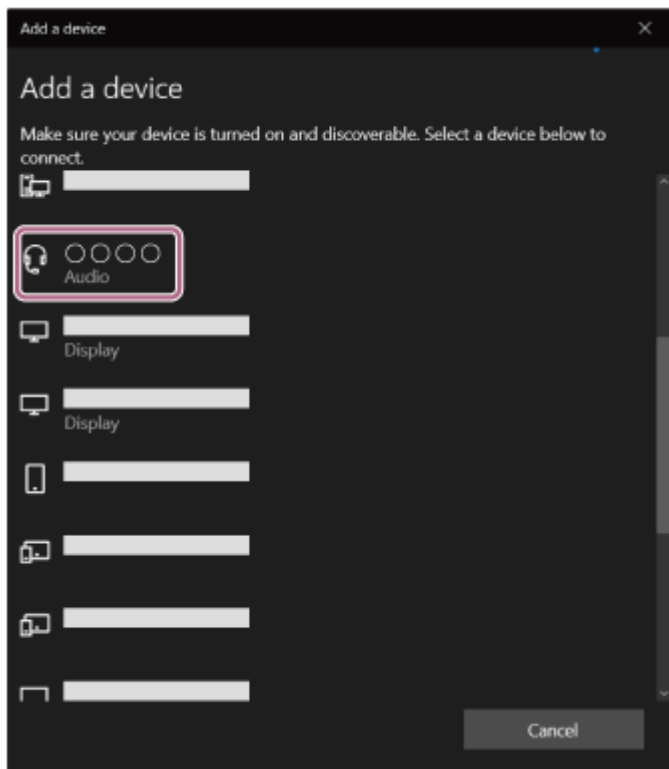

Ako je potrebno da se unese pristupna šifra*, unesite „0000“.

Slušalice sa mikrofonom i računar su upareni i međusobno povezani.

Čućete zvuk obaveštenja koji ukazuje na to da je veza uspostavljena.

Ako nisu povezani, pogledajte „[Povezivanje sa uparenim računarom \(Windows 10\)](#)“.

Ako se na ekranu računara ne pojavi model [ULT WEAR], pokušajte ponovo od koraka 4.

* Nazivi koji mogu biti upotrebljeni za pristupnu šifru su: „Pristupni kod“, „PIN kod“, „PIN broj“ ili „Lozinka“.

Nagoveštaj

- Gore navedeni postupak je samo primer. Detaljnije informacije potražite u uputstvima za korišćenje isporučenim uz računar.
- Da biste izbrisali sve informacije o uparivanju Bluetooth uređaja, pogledajte odeljak „[Inicijalizacija slušalice sa mikrofonom zbog vraćanja na fabrička podešavanja](#)“.

Napomena

- Ako se uparivanje ne uspostavi u roku od 5 minuta, režim uparivanja se otkazuje. U tom slučaju, isključite napajanje i počnite postupak ponovo od koraka 1.
- Kada su Bluetooth uređaji upareni, nema potrebe da ih ponovo uparujete osim u sledećim slučajevima:
 - Informacije o uparivanju su izbrisane nakon popravke itd.
 - Kada se upari 9. uređaj
Slušalice sa mikrofonom mogu da se upare sa najviše 8 uređaja. Ako uparite novi uređaj nakon što ste već uparili 8 uređaja, preko informacija o registraciji uparenog uređaja sa najstarijim datumom povezivanja presnimiče se podaci o novom uređaju.
 - Kada su informacije o uparivanju sa slušalicama sa mikrofonom izbrisane sa povezanog Bluetooth uređaja
 - Kada se slušalice sa mikrofonom inicijalizuju
Sve informacije o uparivanju će se obrisati. U tom slučaju, izbrišite informacije o uparivanju slušalice sa mikrofonom sa povezanim uređajem, a zatim ih ponovo uparite.
- Slušalice sa mikrofonom se mogu upariti sa više uređaja, ali istovremeno mogu da reprodukuju muziku samo sa 1 uparenog uređaja.

- Kako da uspostavite bežičnu vezu sa Bluetooth uređajima
- Povezivanje sa uparenim računarom (Windows 10)
- Slušanje muzike sa uređaja putem Bluetooth veze
- Uspostavljanje video poziva sa vašeg računara
- Prekidanje veze Bluetooth (nakon korišćenja)
- Inicijalizacija slušalica sa mikrofonom zbog vraćanja na fabrička podešavanja

5-055-977-81(1) Copyright 2024 Sony Corporation

Bežične stereo slušalice sa mikrofonom i funkcijom smanjenja šuma
ULT WEAR

Uparivanje i povezivanje sa računarom (Mac)

Postupak registracije uređaja na koji želite da se povežete naziva se „uparivanje“. Prvo uparite uređaj da biste ga po prvi put koristili sa slušalicama sa mikrofonom.

Kompatibilan OS

macOS (verzija 11 ili novija)

Pre početka postupka proverite sledeće:

- Računar ima Bluetooth funkciju koja podržava veze za reprodukciju muzike (A2DP).
- Kada na računaru koristite aplikaciju za video pozive, računar ima Bluetooth funkciju koja podržava veze za pozive (HFP/HSP).
- Računar je udaljen najviše 1 m od slušalice sa mikrofonom.
- Slušalice sa mikrofonom su dovoljno napunjene.
- Uputstva za korišćenje računara su vam pri ruci.
- U zavisnosti od računara koji koristite možda će biti potrebno da uključite ugrađeni Bluetooth adapter. Ako ne znate kako da uključite Bluetooth adapter ili niste sigurni da li računar ima ugrađeni Bluetooth adapter, te informacije potražite u uputstvima za korišćenje isporučenim uz računar.
- Podesite zvučnik računara na režim UKLJUČENO.
Ako je zvučnik računara podešen na režim  „ISKLJUČENO“, iz slušalice sa mikrofonom neće moći da se čuje nikakav zvuk.

Zvučnik računara u režimu UKLJUČENO



1 Uđite u režim za uparivanje na slušalicama sa mikrofonom.

Uključite slušalice sa mikrofonom kada ih uparite sa uređajem po prvi put nakon što ste ih kupili ili nakon njihove inicijalizacije (slušalice sa mikrofonom nemaju podatke o uparivanju). Slušalice sa mikrofonom automatski prelaze u režim uparivanja. U tom slučaju, pređite na korak 2.

Prilikom uparivanja drugog ili narednog Bluetooth uređaja (slušalice sa mikrofonom već imaju informacije o uparivanju drugih uređaja), pritisnite i zadržite dugme  (Bluetooth) (A) oko 5 sekundi ili duže da biste ručno ušli u režim uparivanja.

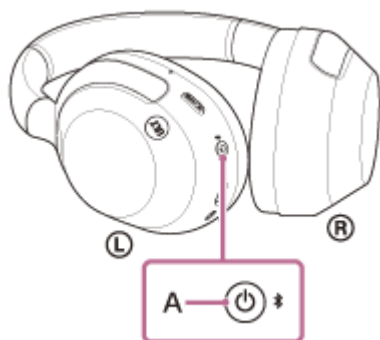

Indikator (plavi) treperi dva puta uzastopno. Čućete glasovno navođenje koje kaže: „Pairing“ (Uparivanje).

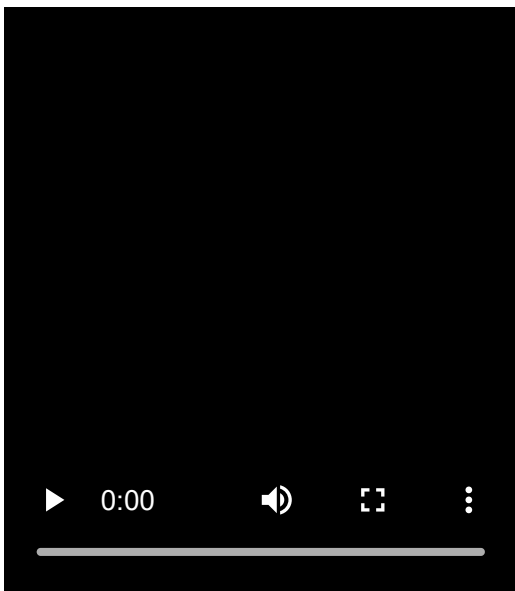

2 Probudite računar ako je u režimu pripravnosti (režim spavanja) ili hibernacije.

3 Na priključnoj stanici u dnu ekrana računara izaberite [ (System Preferences)] - [Bluetooth].



4 Izaberite [ULT WEAR] na ekranu [Bluetooth] i kliknite na [Connect].



Ako je potrebno da se unese pristupna šifra*, unesite „0000“.

Slušalice sa mikrofonom i računar su upareni i međusobno povezani.

Čućete zvuk obaveštenja koji ukazuje na to da je veza uspostavljena.

Ako nisu povezane, pogledajte „[Povezivanje sa uparenim računarom \(Mac\)](#)“.

Ako se na ekranu računara ne pojavi model [ULT WEAR], pokušajte ponovo od koraka 3.

* Nazivi koji mogu biti upotrebljeni za pristupnu šifru su: „Pristupni kod“, „PIN kod“, „PIN broj“ ili „Lozinka“.

Nagoveštaj

- Gore navedeni postupak je samo primer. Detaljnije informacije potražite u uputstvima za korišćenje isporučenim uz računar.
- Da biste izbrisali sve informacije o uparivanju Bluetooth uređaja, pogledajte odeljak „[Inicijalizacija slušalica sa mikrofonom zbog vraćanja na fabrička podešavanja](#)“.

Napomena

- Ako se uparivanje ne uspostavi u roku od 5 minuta, režim uparivanja se otkazuje. U tom slučaju, isključite napajanje i počnite postupak ponovo od koraka 1.
- Kada su Bluetooth uređaji upareni, nema potrebe da ih ponovo uparujete osim u sledećim slučajevima:
 - Informacije o uparivanju su izbrisane nakon popravke itd.
 - Kada se upari 9. uređaj
Slušalice sa mikrofonom mogu da se upare sa najviše 8 uređaja. Ako uparite novi uređaj nakon što ste već uparili 8 uređaja, preko informacija o registraciji uparenog uređaja sa najstarijim datumom povezivanja presnimiće se podaci o novom uređaju.
 - Kada su informacije o uparivanju sa slušalicama sa mikrofonom izbrisane sa povezanog Bluetooth uređaja
 - Kada se slušalice sa mikrofonom inicijalizuju
Sve informacije o uparivanju će se obrisati. U tom slučaju, izbrišite informacije o uparivanju slušalica sa mikrofonom sa povezanim uređajem, a zatim ih ponovo uparite.
- Slušalice sa mikrofonom se mogu upariti sa više uređaja, ali istovremeno mogu da reprodukuju muziku samo sa 1 uparenog uređaja.

Srodne teme

- [Kako da uspostavite bežičnu vezu sa Bluetooth uređajima](#)
- [Povezivanje sa uparenim računarom \(Mac\)](#)
- [Slušanje muzike sa uređaja putem Bluetooth veze](#)
- [Uspostavljanje video poziva sa vašeg računara](#)
- [Prekidanje veze Bluetooth \(nakon korišćenja\)](#)
- [Inicijalizacija slušalica sa mikrofonom zbog vraćanja na fabrička podešavanja](#)

Bežične stereo slušalice sa mikrofonom i funkcijom smanjenja šuma
ULT WEAR

Povezivanje sa uparenim računarom (Windows 11)

Pre početka postupka proverite sledeće:

- U zavisnosti od računara koji koristite možda će biti potrebno da uključite ugrađeni Bluetooth adapter. Ako ne znate kako da uključite Bluetooth adapter ili niste sigurni da li računar ima ugrađeni Bluetooth adapter, te informacije potražite u uputstvima za korišćenje isporučenim uz računar.

1 Probudite računar ako je u režimu pripravnosti (režim spavanja) ili hibernacije.

2 Uključite slušalice sa mikrofonom.

Pritisnite i zadržite dugme  (napajanje) (A) oko 2 sekunde ili duže.

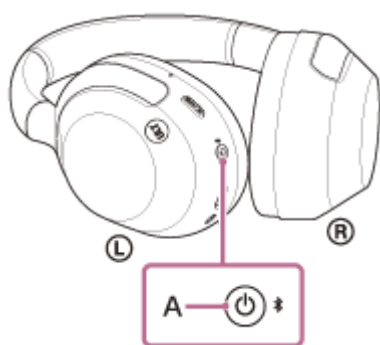

Čućete zvuk obaveštenja koji ukazuje na to da su slušalice sa mikrofonom uključene. Indikator (plavi) nastavlja da treperi čak i nakon što ste sklonili prst sa dugmeta.

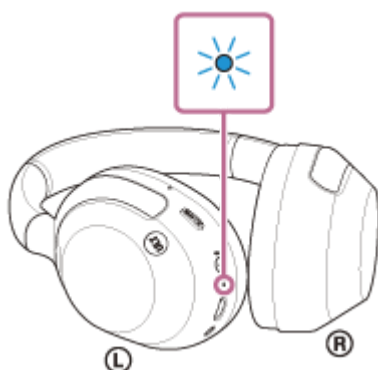

Ako su se slušalice sa mikrofonom automatski povezale sa poslednje povezanim uređajem, čućete zvuk obaveštenja koji ukazuje na to da je veza uspostavljena.

Proverite status veze na računaru. Ako se nisu povezale, pređite na korak 3.

3 Na ekranu računara kliknite desnim tasterom miša na ikonu zvučnika na traci sa alatkama, a zatim izaberite [Sound settings].

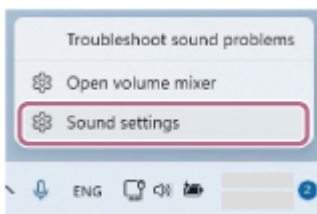

4 Na ekranu [Sound], izaberite [ULT WEAR] za [Output] i [Input].

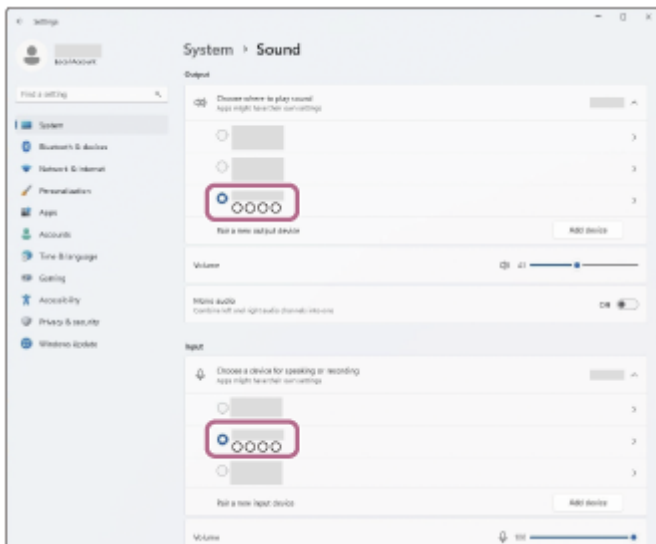

Veza je uspostavljena.

Čućete zvuk obaveštenja koji ukazuje na to da je veza uspostavljena.

Ako se [ULT WEAR] ne prikazuje za [Output] i [Input], pređite na korak 5.

5 Kliknite na [More sound settings].

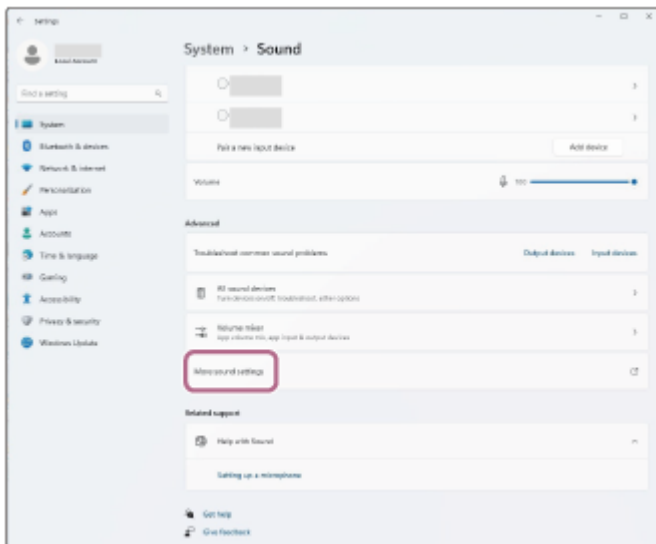

6 Na kartici [Playback] na ekranu [Sound], izaberite i kliknite desnim tasterom miša na [ULT WEAR] i iz prikazanog menija izaberite [Connect].

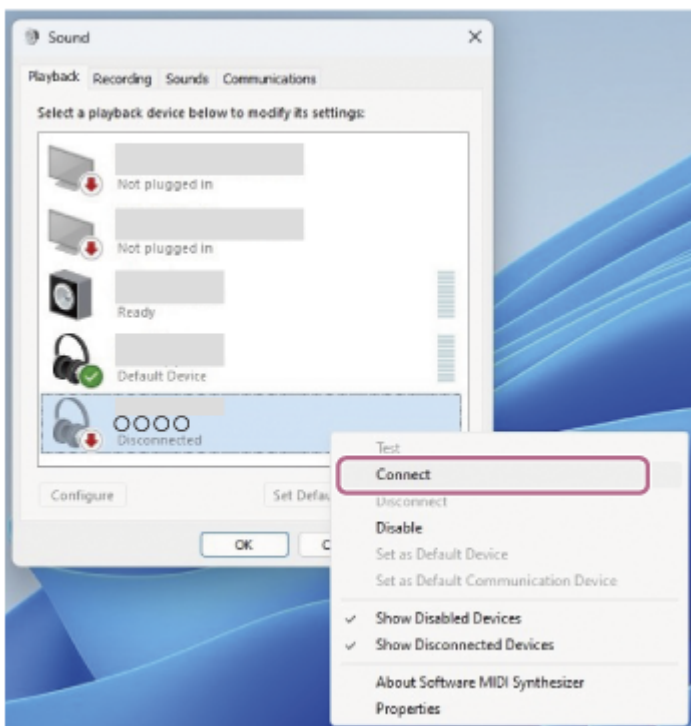

Veza je uspostavljena.

Čućete zvuk obaveštenja koji ukazuje na to da je veza uspostavljena.

- 7** Na kartici [Recording], izaberite i kliknite desnim tasterom miša na [ULT WEAR] i iz prikazanog menija izaberite [Connect].

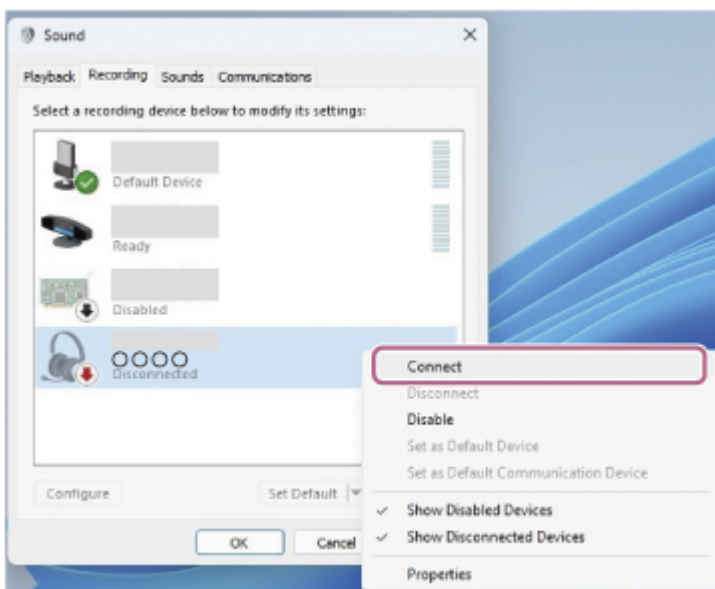

Nagoveštaj

- Gore navedeni postupak je samo primer. Detaljnije informacije potražite u uputstvima za korišćenje isporučenim uz računar.

Napomena

- Ako je kvalitet reprodukovane muzike loš, proverite da li je u podešavanjima računara uključena funkcija A2DP koja podržava veze za reprodukciju muzike. Detaljnije informacije potražite u uputstvima za korišćenje isporučenim uz računar.
- Ako je Bluetooth uređaj koji je bio poslednji povezan postavljen u blizini slušalica sa mikrofonom, slušalice sa mikrofonom će se možda automatski povezati sa uređajem jednostavnim uključivanjem slušalica sa mikrofonom. U tom slučaju, deaktivirajte funkciju Bluetooth na uređaju koji je bio poslednji povezan ili isključite napajanje.

- Ako ne možete da povežete računar i slušalice sa mikrofonom, obrišite informacije o uparivanju slušalica sa mikrofonom i ponovo izvršite uparivanje. Detalje o postupcima na vašem računaru potražite u uputstvima za korišćenje isporučenim uz računar.

Srodne teme

- [Kako da uspostavite bežičnu vezu sa Bluetooth uređajima](#)
- [Uparivanje i povezivanje sa računarom \(Windows® 11\)](#)
- [Slušanje muzike sa uređaja putem Bluetooth veze](#)
- [Prekidanje veze Bluetooth \(nakon korišćenja\)](#)

5-055-977-81(1) Copyright 2024 Sony Corporation

Bežične stereo slušalice sa mikrofonom i funkcijom smanjenja šuma
ULT WEAR

Povezivanje sa uparenim računarom (Windows 10)

Pre početka postupka proverite sledeće:

- U zavisnosti od računara koji koristite možda će biti potrebno da uključite ugrađeni Bluetooth adapter. Ako ne znate kako da uključite Bluetooth adapter ili niste sigurni da li računar ima ugrađeni Bluetooth adapter, te informacije potražite u uputstvima za korišćenje isporučenim uz računar.

1 Probudite računar ako je u režimu pripravnosti (režim spavanja) ili hibernacije.

2 Uključite slušalice sa mikrofonom.

Pritisnite i zadržite dugme  (napajanje) (A) oko 2 sekunde ili duže.

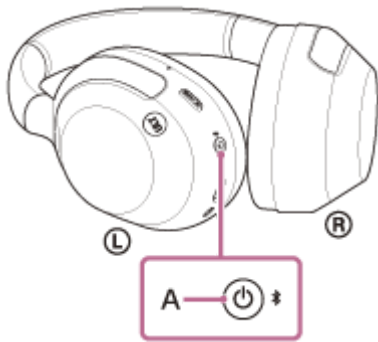

Čućete zvuk obaveštenja koji ukazuje na to da su slušalice sa mikrofonom uključene. Indikator (plavi) nastavlja da treperi čak i nakon što ste sklonili prst sa dugmeta.

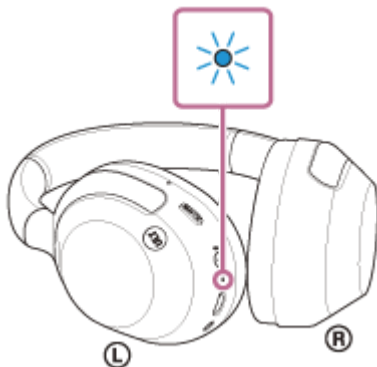

Ako su se slušalice sa mikrofonom automatski povezale sa poslednje povezanim uređajem, čućete zvuk obaveštenja koji ukazuje na to da je veza uspostavljena.

Proverite status veze na računaru. Ako se nisu povezale, pređite na korak 3.

3 Na ekranu računara kliknite desnim tasterom miša na ikonu zvučnika na traci sa alatkama, a zatim izaberite [Open Sound settings].

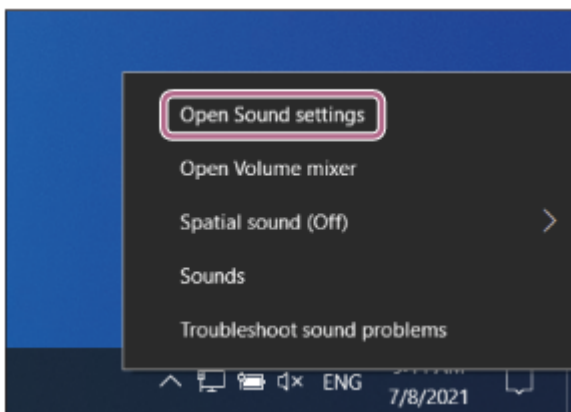

4 Iz padajućeg menija [Choose your output device] izaberite [Headphones (ULT WEAR Stereo)].

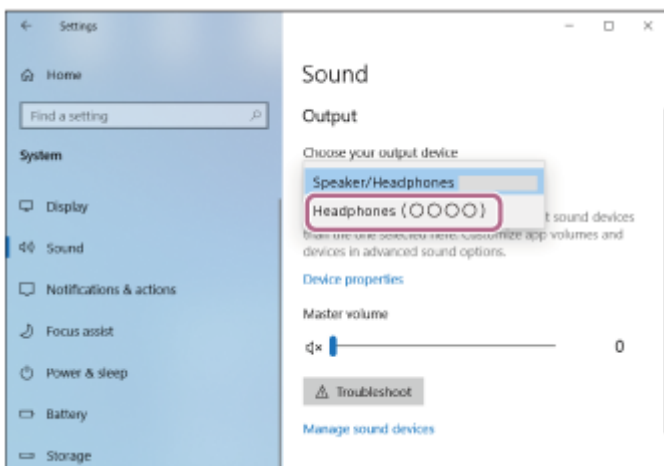

Čućete zvuk obaveštenja koji ukazuje na to da je veza uspostavljena.

Ako se u padajućem meniju ne prikaže [Headphones (ULT WEAR Stereo)], pređite na korak 5.

5 Kliknite na [Sound Control Panel], kliknite desnim tasterom miša na karticu [Playback] na ekranu [Sound] i označite polje za potvrdu [Show Disconnected Devices].

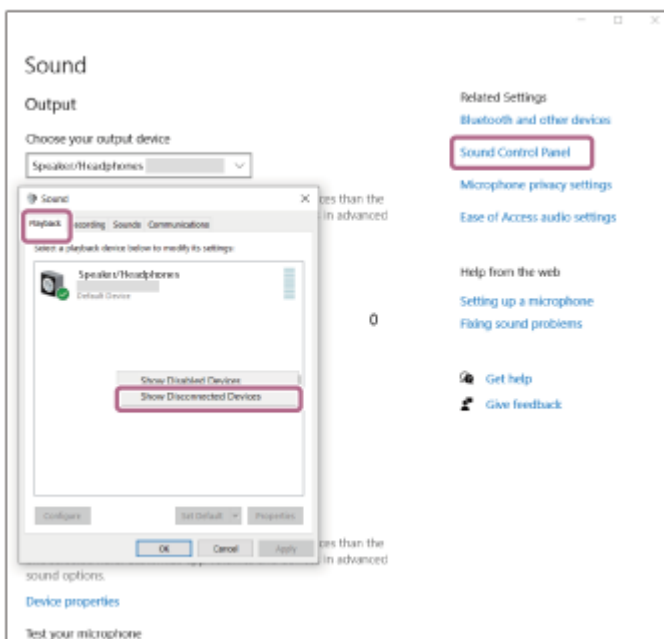

6 Izaberite [Connect] sa prikazanog menija.

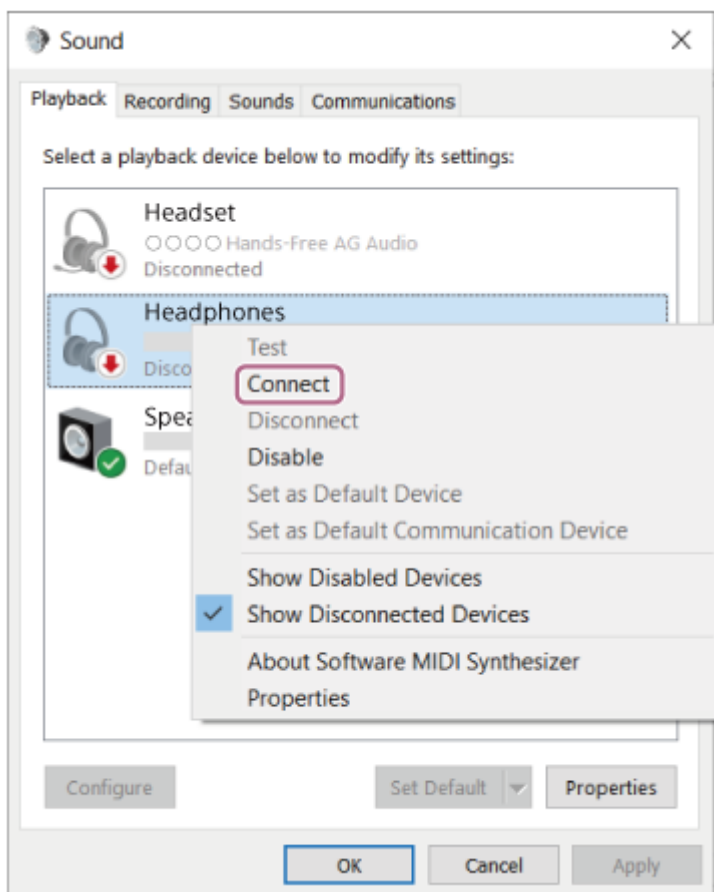

Čujete zvuk obaveštenja koji ukazuje na to da je veza uspostavljena.

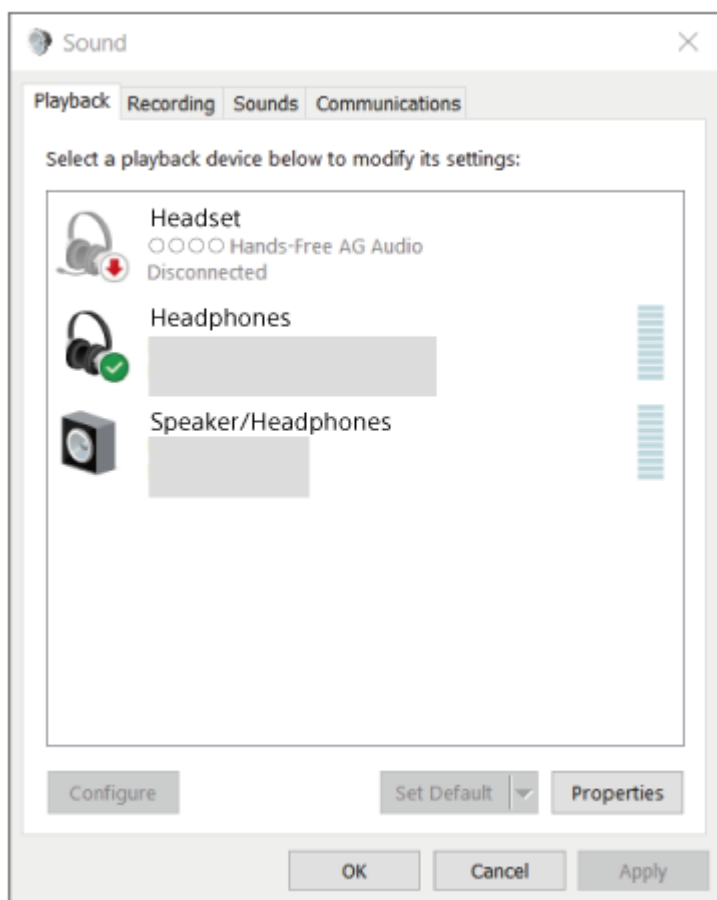

- Gore navedeni postupak je samo primer. Detaljnije informacije potražite u uputstvima za korišćenje isporučenim uz računar.

Napomena

- Ako je kvalitet reprodukovane muzike loš, proverite da li je u podešavanjima računara uključena funkcija A2DP koja podržava veze za reprodukciju muzike. Detaljnije informacije potražite u uputstvima za korišćenje isporučenim uz računar.
- Ako je Bluetooth uređaj koji je bio poslednji povezan postavljen u blizini slušalica sa mikrofonom, slušalice sa mikrofonom će se možda automatski povezati sa uređajem jednostavnim uključivanjem slušalica sa mikrofonom. U tom slučaju, deaktivirajte funkciju Bluetooth na uređaju koji je bio poslednji povezan ili isključite napajanje.
- Ako ne možete da povežete računar i slušalice sa mikrofonom, obrišite informacije o uparivanju slušalica sa mikrofonom i ponovo izvršite uparivanje. Detalje o postupcima na vašem računaru potražite u uputstvima za korišćenje isporučenim uz računar.

Srodne teme

- [Kako da uspostavite bežičnu vezu sa Bluetooth uređajima](#)
- [Uparivanje i povezivanje sa računalom \(Windows 10\)](#)
- [Slušanje muzike sa uređaja putem Bluetooth veze](#)
- [Prekidanje veze Bluetooth \(nakon korišćenja\)](#)

Bežične stereo slušalice sa mikrofonom i funkcijom smanjenja šuma
ULT WEAR

Povezivanje sa uparenim računarom (Mac)

Kompatibilan OS

macOS (verzija 11 ili novija)

Pre početka postupka proverite sledeće:

- U zavisnosti od računara koji koristite možda će biti potrebno da uključite ugrađeni Bluetooth adapter. Ako ne znate kako da uključite Bluetooth adapter ili niste sigurni da li računar ima ugrađeni Bluetooth adapter, te informacije potražite u uputstvima za korišćenje isporučenim uz računar.
- Podesite zvučnik računara na režim UKLJUČENO.
Ako je zvučnik računara podešen na režim  „ISKLJUČENO“, iz slušalice sa mikrofonom neće moći da se čuje nikakav zvuk.

Zvučnik računara u režimu UKLJUČENO



1 Probudite računar ako je u režimu pripravnosti (režim spavanja) ili hibernacije.

2 Uključite slušalice sa mikrofonom.

Pritisnite i zadržite dugme  (napajanje) (A) oko 2 sekunde ili duže.

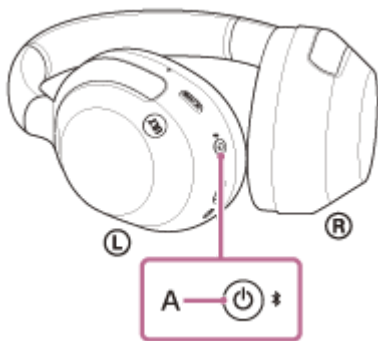

Čućete zvuk obaveštenja koji ukazuje na to da su slušalice sa mikrofonom uključene. Indikator (plavi) nastavlja da treperi čak i nakon što ste sklonili prst sa dugmeta.

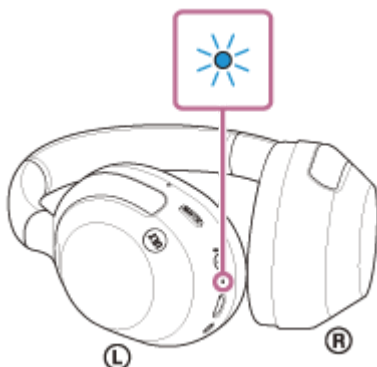

Ako su se slušalice sa mikrofonom automatski povezale sa poslednje povezanim uređajem, čućete zvuk obaveštenja koji ukazuje na to da je veza uspostavljena.

Proverite status veze na računaru. Ako se nisu povezale, pređite na korak 3.

3 Na priključnoj stanici u dnu ekrana računara izaberite [ (System Preferences)] - [Bluetooth].



4 Pritisnite [ULT WEAR] na [Bluetooth] ekranu dok pritisnete kontrolno dugme računara i sa iskašućeg menija izaberite [Connect].

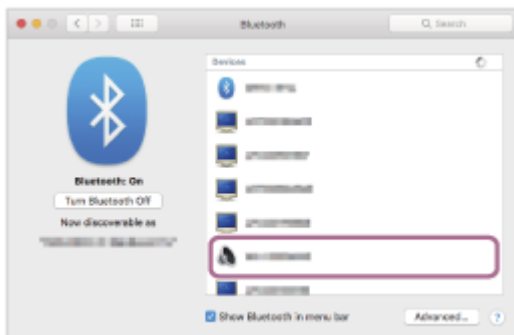

Veza je uspostavljena. Čućete zvuk obaveštenja koji ukazuje na to da je veza uspostavljena.

Nagoveštaj

- Gore navedeni postupak je samo primer. Detaljnije informacije potražite u uputstvima za korišćenje isporučenim uz računar.

Napomena

- Ako je kvalitet reprodukovane muzike loš, proverite da li je u podešavanjima računara uključena funkcija A2DP koja podržava veze za reprodukciju muzike. Detaljnije informacije potražite u uputstvima za korišćenje isporučenim uz računar.
- Ako je Bluetooth uređaj koji je bio poslednji povezan postavljen u blizini slušalica sa mikrofonom, slušalice sa mikrofonom će se možda automatski povezati sa uređajem jednostavnim uključivanjem slušalica sa mikrofonom. U tom slučaju, deaktivirajte funkciju Bluetooth na uređaju koji je bio poslednji povezan ili isključite napajanje.
- Ako ne možete da povežete računar i slušalice sa mikrofonom, obrišite informacije o uparivanju slušalica sa mikrofonom i ponovo izvršite uparivanje. Detalje o postupcima na vašem računaru potražite u uputstvima za korišćenje isporučenim uz računar.

- Kako da uspostavite bežičnu vezu sa Bluetooth uređajima
- Uparivanje i povezivanje sa računarom (Mac)
- Slušanje muzike sa uređaja putem Bluetooth veze
- Prekidanje veze Bluetooth (nakon korišćenja)

5-055-977-81(1) Copyright 2024 Sony Corporation

Bežične stereo slušalice sa mikrofonom i funkcijom smanjenja šuma
ULT WEAR

Uparivanje i povezivanje sa Bluetooth uređajem

Postupak registracije uređaja na koji želite da se povežete naziva se „uparivanje“. Prvo uparite uređaj da biste ga po prvi put koristili sa slušalicama sa mikrofonom.

Pre početka postupka proverite sledeće:

- Bluetooth uređaj je udaljen najviše 1 m od slušalica sa mikrofonom.
- Slušalice sa mikrofonom su dovoljno napunjene.
- Uputstva za korišćenje Bluetooth uređaja su vam pri ruci.

1 Uđite u režim za uparivanje na slušalicama sa mikrofonom.

Uključite slušalice sa mikrofonom kada ih uparite sa uređajem po prvi put nakon što ste ih kupili ili nakon njihove inicijalizacije (slušalice sa mikrofonom nemaju podatke o uparivanju). Slušalice sa mikrofonom automatski prelaze u režim uparivanja. U tom slučaju, pređite na korak 2.

Prilikom uparivanja drugog ili narednog Bluetooth uređaja (slušalice sa mikrofonom već imaju informacije o uparivanju drugih uređaja), pritisnite i zadržite dugme  (Bluetooth) (A) oko 5 sekundi ili duže da biste ručno ušli u režim uparivanja.

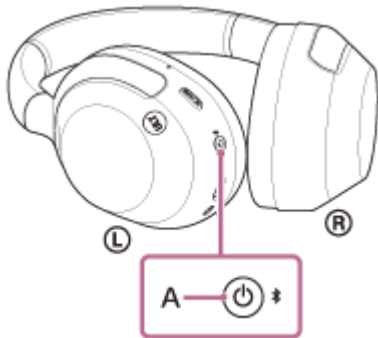

Indikator (plavi) treperi dva puta uzastopno. Čućete glasovno navođenje koje kaže: „Pairing“ (Uparivanje).

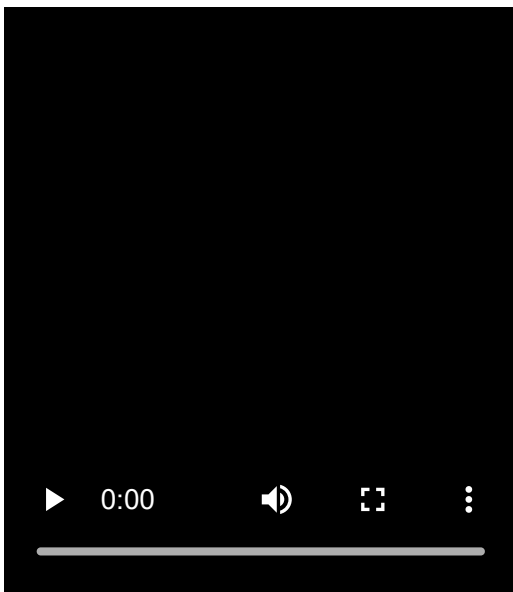

2 Izvršite postupak uparivanja na Bluetooth uređaju, a zatim potražite ove slušalice sa mikrofonom.

Na ekranu Bluetooth uređaja na listi otkrivenih uređaja prikazaće se [ULT WEAR] uređaj.

Ako se ne prikaže, ponovite od koraka 1.

3 Izaberite model [ULT WEAR] kada se prikaže na ekranu Bluetooth uređaja da biste ga uparili.

Ako je potrebno uneti pristupnu šifru*, unesite „0000“.

* Nazivi koji mogu biti upotrebljeni za pristupnu šifru su: „Pristupni kod“, „PIN kod“, „PIN broj“ ili „Lozinka“.

4 Uspostavite Bluetooth vezu sa Bluetooth uređaja.

Kada je uparivanje završeno, neki uređaji se automatski povezuju sa slušalicama sa mikrofonom.

Čućete zvuk obaveštenja koji ukazuje na to da je veza uspostavljena.

Ako se nisu povezali, pogledajte odeljak „[Povezivanje sa uparenim Bluetooth uređajem](#)“.

Nagoveštaj

- Gore navedeni postupak je samo primer. Detaljnije informacije potražite u uputstvima za korišćenje isporučenim uz Bluetooth uređaj.
- Da biste izbrisali sve informacije o uparivanju Bluetooth uređaja, pogledajte odeljak „[Inicijalizacija slušalica sa mikrofonom zbog vraćanja na fabrička podešavanja](#)“.

Napomena

- Ako se uparivanje ne uspostavi u roku od 5 minuta, režim uparivanja se otkazuje. U tom slučaju, isključite napajanje i počnite postupak ponovo od koraka 1.
- Kada su Bluetooth uređaji upareni, nema potrebe da ih ponovo uparujete osim u sledećim slučajevima:
 - Informacije o uparivanju su izbrisane nakon popravke itd.
 - Kada se upari 9. uređaj
Slušalice sa mikrofonom mogu da se upare sa najviše 8 uređaja. Ako uparite novi uređaj nakon što ste već uparili 8 uređaja, preko informacija o registraciji uparenog uređaja sa najstarijim datumom povezivanja presnimiče se podaci o novom uređaju.
 - Kada su informacije o uparivanju sa slušalicama sa mikrofonom izbrisane sa povezanog Bluetooth uređaja
 - Kada se slušalice sa mikrofonom inicijalizuju
Sve informacije o uparivanju će se obrisati. U tom slučaju, izbrisite informacije o uparivanju slušalica sa mikrofonom sa povezanim uređajem, a zatim ih ponovo uparite.
- Slušalice sa mikrofonom se mogu upariti sa više uređaja, ali istovremeno mogu da reprodukuju muziku samo sa 1 uparenog uređaja.

Srodne teme

- [Kako da uspostavite bežičnu vezu sa Bluetooth uređajima](#)
- [Povezivanje sa uparenim Bluetooth uređajem](#)
- [Slušanje muzike sa uređaja putem Bluetooth veze](#)
- [Prekidanje veze Bluetooth \(nakon korišćenja\)](#)
- [Inicijalizacija slušalica sa mikrofonom zbog vraćanja na fabrička podešavanja](#)

Bežične stereo slušalice sa mikrofonom i funkcijom smanjenja šuma
ULT WEAR

Povezivanje sa uparenim Bluetooth uređajem

1 Uključite slušalice sa mikrofonom.

Pritisnite i zadržite dugme  (napajanje) (A) oko 2 sekunde ili duže.

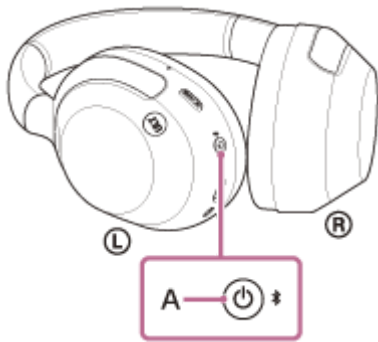

Čućete zvuk obaveštenja koji ukazuje na to da su slušalice sa mikrofonom uključene. Indikator (plavi) nastavlja da treperi čak i nakon što ste sklonili prst sa dugmeta.

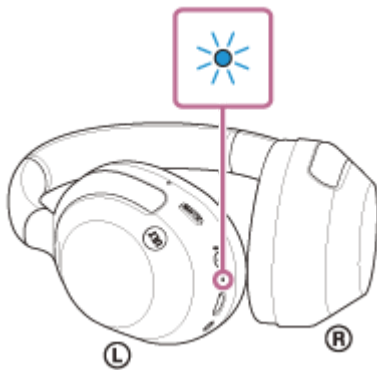

Ako su se slušalice sa mikrofonom automatski povezale sa poslednje povezanim uređajem, čućete zvuk obaveštenja koji ukazuje na to da je veza uspostavljena.

Proverite status veze na Bluetooth uređaju. Ako se nisu povezale, pređite na korak 2.

2 Uspostavite Bluetooth vezu sa Bluetooth uređaja.

Detalje o postupcima na Bluetooth uređaju potražite u uputstvima za korišćenje isporučenim uz Bluetooth uređaj. Kada se veza uspostavi, čućete zvuk obaveštenja koji ukazuje na to da je veza uspostavljena.

Nagoveštaj

- Gore navedeni postupak je samo primer. Detaljnije informacije potražite u uputstvima za korišćenje isporučenim uz Bluetooth uređaj.

Napomena

- Prilikom povezivanja na uređaju za povezivanje će se možda prikazati oznaka [ULT WEAR], oznaka [LE_ULT WEAR] ili obe. Kada se prikažu obe oznake ili samo oznaka [ULT WEAR], izaberite oznaku [ULT WEAR]. Kada se prikaže oznaka [LE_ULT WEAR], izaberite oznaku [LE_ULT WEAR].

- Ako je Bluetooth uređaj koji je bio poslednji povezan postavljen u blizini slušalica sa mikrofonom, slušalice sa mikrofonom će se možda automatski povezati sa uređajem jednostavnim uključivanjem slušalica sa mikrofonom. U tom slučaju, deaktivirajte funkciju Bluetooth na uređaju koji je bio poslednji povezan ili isključite napajanje.
- Ako ne možete da povežete Bluetooth uređaj i slušalice sa mikrofonom, izbrišite informacije o uparivanju slušalica sa mikrofonom i Bluetooth uređaja i ponovo obavite uparivanje. Detalje o postupcima na Bluetooth uređaju potražite u uputstvima za korišćenje isporučenim uz Bluetooth uređaj.

Srodne teme

- [Kako da uspostavite bežičnu vezu sa Bluetooth uređajima](#)
- [Uparivanje i povezivanje sa Bluetooth uređajem](#)
- [Slušanje muzike sa uređaja putem Bluetooth veze](#)
- [Prekidanje veze Bluetooth \(nakon korišćenja\)](#)

Bežične stereo slušalice sa mikrofonom i funkcijom smanjenja šuma
ULT WEAR

Istovremeno povezivanje slušalica sa mikrofonom sa 2 uređaja (veza između više uređaja)

Kada je opcija [Connect to 2 devices simultaneously] uključena pomoću aplikacije „Sony | Headphones Connect“, slušalice sa mikrofonom se mogu istovremeno povezati sa 2 uređaja putem Bluetooth veze, što vam omogućava sledeće.

- Da čekate dolazni poziv na 2 pametna telefona
Na slušalicama sa mikrofonom možete istovremeno da slušate muziku koja se reprodukuje na jednom pametnom telefonu, čekate poziv na oba pametna telefona i razgovarate ako stigne dolazni poziv.

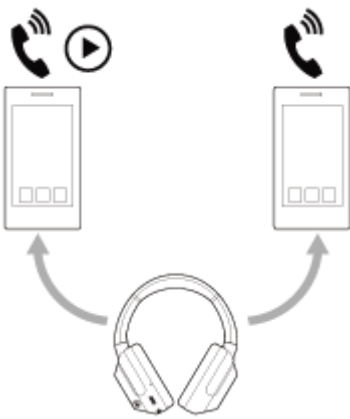

- Da prebacujete reprodukciju muzike između 2 uređaja
Reprodukciju muzike možete da prebacujete sa jednog uređaja na drugi bez ponovnog Bluetooth povezivanja.



Istovremeno povezivanje slušalica sa mikrofonom sa 2 uređaja putem Bluetooth veze

Pre povezivanja, proverite da li je aplikacija „Sony | Headphones Connect“ instalirana na jedan od ta 2 uređaja.

- 1 Uparite slušalice sa mikrofonom sa 2 uređaja, prvo sa jednim, a zatim i sa drugim.
- 2 Pomoću uređaja na kojem je instalirana aplikacija „Sony | Headphones Connect“ uspostavite Bluetooth vezu sa slušalicama sa mikrofonom.
- 3 Uključite opciju [Connect to 2 devices simultaneously] pomoću aplikacije „Sony | Headphones Connect“.
- 4 Pomoću dugog uređaja uspostavite Bluetooth vezu sa slušalicama sa mikrofonom.

Nakon što se između 2 uređaja i slušalica sa mikrofonom uspostave Bluetooth veze, putem Bluetooth veze će moći da se poveže još jedan upareni uređaj.

Ako pokušate da uspostavite Bluetooth vezu sa slušalicama sa mikrofonom sa trećeg uređaja, održaće se Bluetooth veza sa poslednjim uređajem koji je reprodukovao muziku, a Bluetooth veza sa preostalim uređajem će se prekinuti. Zatim će se uspostaviti Bluetooth veza između trećeg uređaja i slušalica sa mikrofonom.

Reprodukcija muzike kada su slušalice sa mikrofonom povezane sa 2 uređaja putem Bluetooth veza

- Kada reprodukcijom muzike upravljate sa slušalica sa mikrofonom, muzika se reprodukuje sa uređaja koji je poslednji vršio reprodukciju.
Ako želite da reprodukujete muziku sa drugog uređaja, zaustavite reprodukciju na uređaju koji reprodukuje muziku i pokrenite reprodukciju pomoću drugog uređaja.
- Čak i ako pokrenete reprodukciju sa drugog uređaja dok reprodukujete muziku sa prvog uređaja, iz slušalica sa mikrofonom će nastaviti da se čuje muzika sa prvog uređaja. U ovom slučaju, ako zaustavite reprodukciju na prvom uređaju, pomoću slušalica sa mikrofonom ćete moći da slušate muziku sa drugog uređaja.

Razgovor telefonom kada su slušalice sa mikrofonom povezane sa 2 uređaja putem Bluetooth veza

- Kada su slušalice sa mikrofonom istovremeno povezane sa 2 pametna telefona, npr. putem Bluetooth veza, oba uređaja će biti u stanju pripravnosti.
- Kada dolazni poziv stigne na prvi uređaj, iz slušalica sa mikrofonom će se čuti zvuk zvona.
Kada dolazni poziv stigne na drugi uređaj dok razgovarate pomoću slušalica sa mikrofonom, zvuk zvona će se čuti na drugom uređaju. Ako završite poziv na prvom uređaju, iz slušalica sa mikrofonom će se čuti zvuk zvona sa drugog uređaja.

Napomena

- Kada je opcija [Connect to 2 devices simultaneously] uključena pomoću „Sony | Headphones Connect“ aplikacije, LDAC neće moći da se koristi. Kodek se automatski prebacuje na vezu pomoću AAC ili SBC.

Srodne teme

- [Šta sve možete da uradite pomoću aplikacije „Sony | Headphones Connect“](#)
- [Kako da uspostavite bežičnu vezu sa Bluetooth uređajima](#)
- [Podržan kodek](#)

Bežične stereo slušalice sa mikrofonom i funkcijom smanjenja šuma
ULT WEAR

Korišćenje isporučenog kabla za slušalice sa mikrofonom

Ako slušalice sa mikrofonom koristite na mestima kao što su avioni na kojima je upotreba Bluetooth uređaja ograničena, slušalice sa mikrofonom možete koristiti kao slušalice za smanjenje šuma dok su slušalice sa mikrofonom povezane sa uređajem pomoću isporučenog kabla za slušalice sa mikrofonom, a slušalice sa mikrofonom su uključene.

1 Povežite uređaj za reprodukciju sa ulaznim portom kabla za slušalice sa mikrofonom pomoću isporučenog kabla za slušalice sa mikrofonom.

Obavezno utaknite utikač u obliku slova L u uređaj za povezivanje.

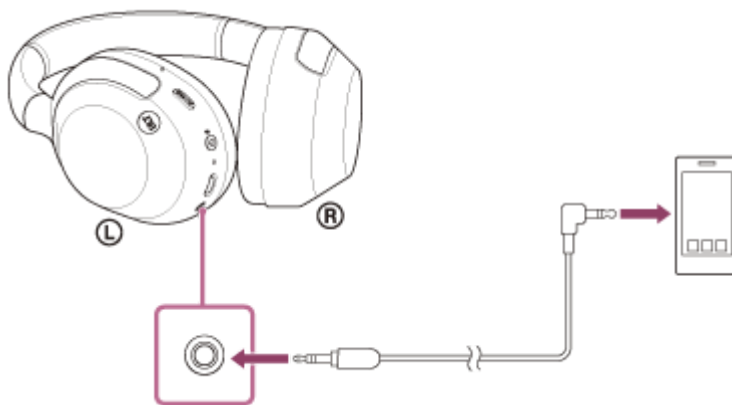

Nagoveštaj

- Muziku možete da slušate čak i ako su slušalice sa mikrofonom isključene. U tom slučaju, funkcija za smanjenje šuma i funkcija Bass Control (dugme ULT) ne mogu da se koriste.
- Da biste koristili funkciju smanjenja šuma/režim zvuka okruženja, uključite slušalice sa mikrofonom.
- Slušalice sa mikrofonom se automatski isključuju ako isključite isporučeni kabl za slušalice sa mikrofonom iz slušalica sa mikrofonom dok su uključene.
- Kada stigne dolazni poziv, iz slušalica sa mikrofonom se čuje zvuk zvona. Odgovorite na poziv pomoću pametnog telefona ili mobilnog telefona i razgovarajte pomoću mikrofona telefona. Iz slušalica ćete moći da čujete glas pozivaoca. Ako prekinete vezu između kabla za slušalice sa mikrofonom i pametnog telefona ili mobilnog telefona, razgovore ćete moći da obavljate pomoću mikrofona i zvučnika telefona.

Napomena

- Koristite samo isporučeni kabl za slušalice sa mikrofonom.
- Uvlačite kabl sve dok ne škljocne. Ako utikač nije povezan pravilno, možda nećete moći dobro da čujete zvuk.
- Dok koristite kabl za slušalice sa mikrofonom, Bluetooth funkcija neće biti u upotrebi.
- Dok koristite kabl za slušalice sa mikrofonom, funkcija Bass Control (dugme ULT) ne može da se koristi.
- Režim brzog upozorenja ćete moći da koristite dok su slušalice sa mikrofonom povezane sa uređajem pomoću isporučenog kabla za slušalice sa mikrofonom, a slušalice sa mikrofonom su uključene. Postupke kao što su podešavanje jačine zvuka i funkcija reprodukcij/pauziraj vršite na uređaju za reprodukciju. Kada su slušalice sa mikrofonom isključene, nećete moći da koristite režim brzog upozorenja.

- Dugme NC/AMB (funkcija smanjenja šuma/režim zvuka okruženja) nećete moći da koristite kada su slušalice sa mikrofonom isključene.

Srodne teme

- [Upotreba funkcije smanjenja šuma](#)
- [Uživanje u moćnom bas zvuku \(dugme ULT\)](#)
- [Slušanje zvuka okruženja za vreme reprodukcije muzike \(režim zvuka okruženja\)](#)
- [Brzo slušanje zvuka okruženja \(režim brzog upozorenja\)](#)

5-055-977-81(1) Copyright 2024 Sony Corporation

Bežične stereo slušalice sa mikrofonom i funkcijom smanjenja šuma
ULT WEAR

Slušanje muzike sa uređaja putem Bluetooth veze

Ako vaš Bluetooth uređaj podržava sledeće profile, možete uživati u slušanju muzike i upravljati uređajem sa slušalica sa mikrofonom putem Bluetooth veze.

- A2DP (Advanced Audio Distribution Profile)
Možete uživati u visokokvalitetnoj muzici preko bežične veze.
- AVRCP (Audio Video Remote Control Profile)
Možete podesiti jačinu zvuka itd.

Postupak će se možda razlikovati u zavisnosti od Bluetooth uređaja. Pogledajte uputstva za korišćenje isporučena uz Bluetooth uređaj.

1 Povežite slušalice sa mikrofonom sa Bluetooth uređajem.

2 Stavite slušalice sa mikrofonom na uši.

Način na koji se slušalice sa mikrofonom nose na ušima pogledajte u odeljku „[Nošenje slušalica sa mikrofonom](#)“.

3 Pomoću Bluetooth uređaja pokrenite reprodukciju i podesite jačinu zvuka na umeren nivo.

4 Podesite jačinu zvuka koristeći kontrolnu tablu senzora dodira slušalica sa mikrofonom.

- Povećavanje jačine zvuka: Prevucite prstom nagore nekoliko puta sve dok jačina zvuka ne dostigne željeni nivo.

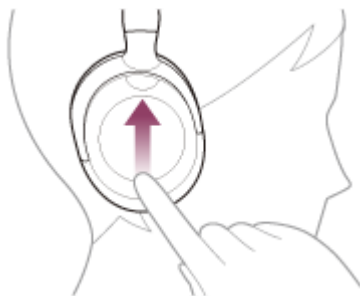

- Smanjivanje jačine zvuka: Prevucite prstom nadole nekoliko puta sve dok jačina zvuka ne dostigne željeni nivo.



- Promena jačine zvuka bez prekida: Prevucite prstom nagore ili nadole i zadržite. Pustite na željenom nivou jačine zvuka.

Kada jačina zvuka dostigne maksimum ili minimum, oglašava se alarm.

Nagoveštaj

- Slušalice sa mikrofonom podržavaju SCMS-T zaštitu sadržaja. Pomoću slušalica sa mikrofonom možete uživati u muzici ili u drugom audio sadržaju sa uređaja kao što su mobilni telefon ili prenosivi televizor koji podržava SCMS-T zaštitu sadržaja.
- U zavisnosti od Bluetooth uređaja možda će biti neophodno da podesite jačinu zvuka ili da podesite postavke audio izlaza na uređaju.
- Jačine zvuka slušalica sa mikrofonom tokom poziva i reprodukcije muzike mogu da se podese nezavisno. Čak i ako promenite jačinu zvuka u toku reprodukcije muzike, jačina zvuka poziva se neće promeniti.

Napomena

- Ako je kvalitet veze loš, Bluetooth uređaj možda neće moći adekvatno da reaguje na komande sa slušalica sa mikrofonom.

Srodne teme

- [Kako da uspostavite bežičnu vezu sa Bluetooth uređajima](#)
- [Upravljanje audio uređajem \(Bluetooth veza\)](#)
- [Upotreba funkcije smanjenja šuma](#)

Bežične stereo slušalice sa mikrofonom i funkcijom smanjenja šuma
ULT WEAR

Upravljanje audio uređajem (Bluetooth veza)

Ako vaš Bluetooth uređaj podržava radnu funkciju uređaja (kompatibilan profil: AVRCP), dostupne su sledeće operacije. Dostupne funkcije se mogu razlikovati u zavisnosti od Bluetooth uređaja pa ih zato potražite u uputstvima za korišćenje isporučenim uz uređaj.

Možete koristiti kontrolnu tablu senzora dodira da biste izvršili sledeće postupke.

- Reprodukcija/Pauziranje: Lupnite dvaput brzo kontrolnu tablu senzora dodira (sa intervalom od oko 0,4 sekunde).

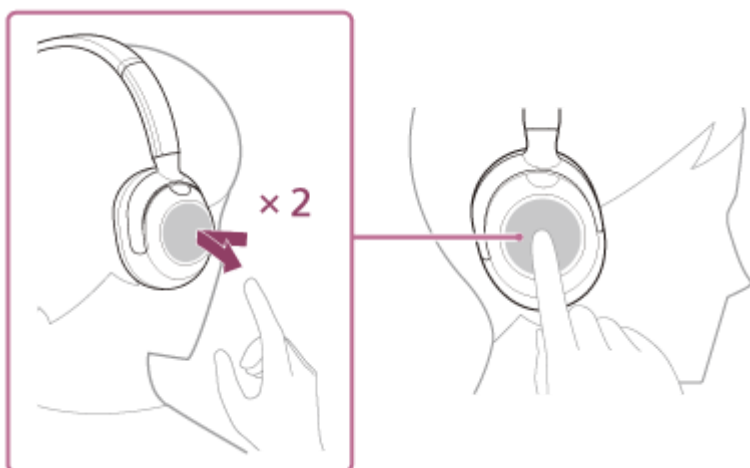

- Prelazak na početak sledeće numere: Prevucite prstom unapred i pustite.



- Prelazak na početak prethodne numere (ili trenutne numere tokom reprodukcije): Prevucite prstom unazad i pustite.

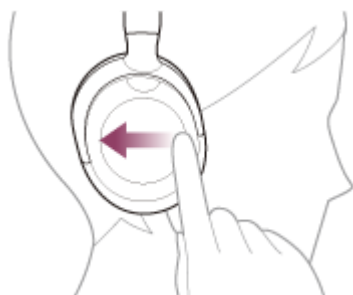

- Brzo premotavanje unapred: Prevucite prstom unapred i zadržite. (Potrebno je da prođe neko vreme dok brzo premotavanje unapred ne počne.) Pustite na željenoj tački reprodukcije.

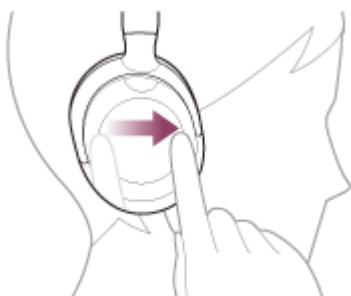

- Brzo premotavanje unazad: Prevucite prstom unazad i zadržite. (Potrebno je da prođe neko vreme dok brzo premotavanje unazad ne počne.) Pustite na željenoj tački reprodukcije.



- Povećavanje jačine zvuka: Prevucite prstom nagore nekoliko puta sve dok jačina zvuka ne dostigne željeni nivo.



- Smanjivanje jačine zvuka: Prevucite prstom nadole nekoliko puta sve dok jačina zvuka ne dostigne željeni nivo.



- Promena jačine zvuka bez prekida: Prevucite prstom nagore ili nadole i zadržite. Pustite na željenom nivou jačine zvuka.

Napomena

- Ako je kvalitet veze loš, Bluetooth uređaj možda neće moći adekvatno da reaguje na komande sa slušalicama sa mikrofonom.
- Dostupne funkcije mogu da se razlikuju u zavisnosti od povezanog uređaja, muzičkog softvera, ili aplikacije koju koristite. U nekim slučajevima može da se dogodi da rade na drugačiji način ili da uopšte ne rade iako ste izvršili prethodno navedene postupke.

Bežične stereo slušalice sa mikrofonom i funkcijom smanjenja šuma
ULT WEAR

Prekidanje veze Bluetooth (nakon korišćenja)

1 Prekinite Bluetooth vezu pomoću Bluetooth uređaja.

Čućete zvuk obaveštenja.

2 Isključite slušalice.

Čućete zvuk obaveštenja.

Nagoveštaj

- Kada završite sa reprodukcijom muzike, Bluetooth veza će se možda automatski prekinuti u zavisnosti od Bluetooth uređaja.

Srodne teme

- [Isključivanje slušalica sa mikrofonom](#)

Bežične stereo slušalice sa mikrofonom i funkcijom smanjenja šuma
ULT WEAR

Više informacija o 360 Reality Audio

Šta je 360 Reality Audio?

360 Reality Audio je nov doživljaj muzike koji koristi tehnologiju trodimenzionalnog zvuka u krugu od 360 stepeni iz kompanije Sony.

Informacije o mestu su povezane za svaki izvor zvuka kao što su vokal, hor i muzički instrumenti, i smeštene su unutar sfernog prostora.

Slušaoci mogu da dožive trodimenzionalno zvučno polje kao da su uronjeni u nastupe umetnika uživo.

Uslovi korišćenja

Preuzmite i koristite aplikaciju za uslugu striminga muzike (naplaćuje se) koja podržava 360 Reality Audio na iOS ili Android uređaju kao što je pametni telefon.

Optimizacijom zvučnog polja i akustičnom karakteristikom slušalice sa mikrofonom sa aplikacijom „Sony | Headphones Connect“, možete uživati u realnijem osećaju stvarnosti.

Detalje o aplikaciji 360 Reality Audio, potražite na sledećoj URL putanji.

<https://www.sony.net/360RA/>

Napomena

- U određenim zemljama i regionima ova usluga nije dostupna.

Bežične stereo slušalice sa mikrofonom i funkcijom smanjenja šuma
ULT WEAR

Šta je to funkcija smanjenja šuma?

Funkcija smanjenja šuma generiše antifazni zvuk u odnosu na spoljne šumove iz okruženja (kao što su šumovi u vozilima ili šumovi unutrašnjih klima uređaja) da bi smanjila šumove iz okruženja njihovim poništavanjem.

Napomena

- U zavisnosti od vrste šuma ili usled upotrebe u veoma tihom okruženju, možda nećete osetiti efekte smanjenja šuma ili će vam se možda učiniti da se šum pojačao.
- Kada stavite slušalice sa mikrofonom, u zavisnosti od načina na koji ih stavite, efekti smanjenja šuma će se možda smanjiti ili će se možda oglasiti zvučni signal (zavijanje). U tom slučaju skinite slušalice sa mikrofonom i stavite ih ponovo.
- Funkcija smanjenja šuma deluje prvenstveno na šum iz niskofrekventnog opsega kao što su vozila i klimatizacija. Iako je šum smanjen, nije u potpunosti uklonjen.
- Kada slušalice sa mikrofonom koristite u vozu ili autobusu, šum može da se javi u zavisnosti od stanja na ulici.
- Mobilni telefoni mogu da izazovu interferenciju i šum. Ako se to desi, pomerite slušalice sa mikrofonom dalje od mobilnog telefona.
- Nemojte pokrivati rukom mikrofona za pozive (A) na levoj jedinici slušalica sa mikrofonom i mikrofona s funkcijom smanjenja šuma (B) na levoj i desnoj jedinici slušalica sa mikrofonom itd. Ako su pokriveni, učinak smanjenja šuma ili režim zvuka okruženja možda neće biti postignut ili će se možda oglasiti zvučni signal (zavijanje). Ako je u pitanju bilo koji od ovih slučajeva, sklonite šake i druge predmete sa levog i desnog mikrofona slušalica sa mikrofonom.

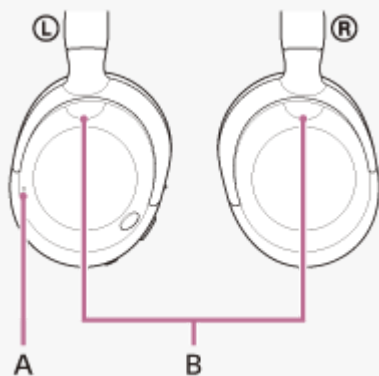

Detalje o korišćenju funkcije smanjenja šuma potražite u sledećoj povezanoj temi.

Srodne teme

- [Upotreba funkcije smanjenja šuma](#)

Bežične stereo slušalice sa mikrofonom i funkcijom smanjenja šuma
ULT WEAR

Upotreba funkcije smanjenja šuma

Ako koristite funkciju smanjenja šuma, možete uživati u muzici bez uznemiravanja bukom iz okruženja.

1 Uključite slušalice sa mikrofonom.

Čućete zvuk obaveštenja koji ukazuje na to da su slušalice sa mikrofonom uključene. Kada slušalice sa mikrofonom koristite prvi put nakon kupovine ili odmah nakon inicijalizacije slušalica sa mikrofonom, funkcija smanjenja šuma se automatski uključuje kada uključite slušalice sa mikrofonom. Sve promene na podešavanjima zadržavaju se od tog trenutka.

2 Pritisnite dugme NC/AMB (funkcija smanjenja šuma/režim zvuka okruženja) (A) da biste promenili podešavanja funkcije smanjenja šuma.

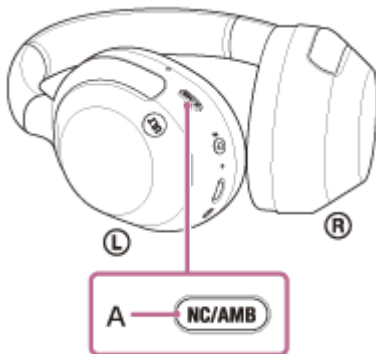

Svaki put kada je dugme pritisnuto, funkcija se menja na sledeći način.

Režim zvuka okruženja: UKLJUČENO

Čućete zvuk obaveštenja.



Funkcija smanjenja šuma: UKLJUČENO

Čućete zvuk obaveštenja.

O videu sa uputstvom za upotrebu

Način na koji se koristi funkcija smanjenja šuma (zvučno objašnjenje nije dostupno) pogledajte u videu.

https://rd1.sony.net/help/mdr/mov0068/h_zz/

Nagoveštaj

- Ako isporučeni kabl za slušalice sa mikrofonom tokom korišćenja funkcije smanjenja šuma povežete Bluetooth vezom, funkcija Bluetooth je isključena, ali možete da nastavite da koristite funkciju za smanjenja šuma.
- Kada slušalice sa mikrofonom koristite kao obične slušalice sa mikrofonom, isključite ih i koristite isporučeni kabl za slušalice sa mikrofonom.
- Pomoću aplikacije „Sony | Headphones Connect“ možete promeniti i podešavanja funkcije smanjenja šuma i režima zvuka okruženja.
- U aplikaciji „Sony | Headphones Connect“ možete izabrati nešto od sledećeg da biste podesili način na koji želite da se funkcije menjaju kada pritisnete dugme NC/AMB (funkcija smanjenja šuma / režim zvuka okruženja).

- Funkcija smanjenja šuma: UKLJUČENO ➡ Režim zvuka okruženja: UKLJUČENO ➡ Funkcija smanjenja šuma: ISKLJUČENO/režim zvuka okruženja: ISKLJUČENO
- Funkcija smanjenja šuma: UKLJUČENO ➡ Režim zvuka okruženja: UKLJUČENO
- Režim zvuka okruženja: UKLJUČENO ➡ Funkcija smanjenja šuma: ISKLJUČENO/režim zvuka okruženja: ISKLJUČENO
- Funkcija smanjenja šuma: UKLJUČENO ➡ Funkcija smanjenja šuma: ISKLJUČENO/režim zvuka okruženja: ISKLJUČENO

Srodne teme

- [O glasovnom navođenju](#)
- [Uključivanje slušalica sa mikrofonom](#)
- [Šta je to funkcija smanjenja šuma?](#)
- [Slušanje zvuka okruženja za vreme reprodukcije muzike \(režim zvuka okruženja\)](#)
- [Šta sve možete da uradite pomoću aplikacije „Sony | Headphones Connect“](#)

5-055-977-81(1) Copyright 2024 Sony Corporation

Bežične stereo slušalice sa mikrofonom i funkcijom smanjenja šuma
ULT WEAR

Slušanje zvuka okruženja za vreme reprodukcije muzike (režim zvuka okruženja)

Mikrofoni ugrađeni u levu i desnu jedinicu slušalica sa mikrofonom omogućavaju da se zvuk okruženja lakše čuje. Možete slušati zvuk okruženja dok uživate u muzici.

1 Uključite slušalice sa mikrofonom.

Čućete zvuk obaveštenja koji ukazuje na to da su slušalice sa mikrofonom uključene. Kada slušalice sa mikrofonom koristite prvi put nakon kupovine ili odmah nakon inicijalizacije slušalica sa mikrofonom, funkcija smanjenja šuma se automatski uključuje kada uključite slušalice sa mikrofonom. Sve promene na podešavanjima zadržavaju se od tog trenutka.

2 Pritisnite dugme NC/AMB (funkcija smanjenja šuma / režim zvuka okruženja) (A) za prelazak na režim zvuka okruženja.

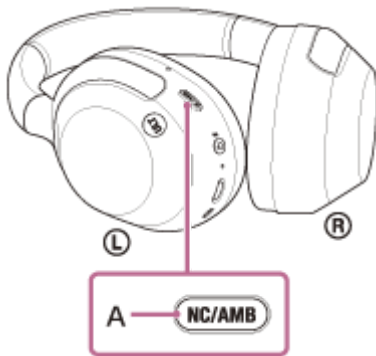

Svaki put kada je dugme pritisnuto, funkcija se menja na sledeći način.

Funkcija smanjenja šuma: UKLJUČENO

Čućete zvuk obaveštenja.



Režim zvuka okruženja: UKLJUČENO

Čućete zvuk obaveštenja.

O videu sa uputstvom za upotrebu

Način na koji se koristi režim zvuka okruženja (zvučno objašnjenje nije dostupno) pogledajte u videu.

https://rd1.sony.net/help/mdr/mov0068/h_zz/

Nagoveštaj

- Podešavanja režima zvuka okruženja promenjena pomoću aplikacije „Sony | Headphones Connect“ čuvaju se u slušalicama sa mikrofonom. Kada promenite podešavanja, sačuvana podešavanja će vam omogućiti da samo uključivanjem režima zvuka okruženja u muzici uživate čak i kada su slušalice sa mikrofonom povezane sa drugim uređajima na kojima nije instalirana aplikacija „Sony | Headphones Connect“.
- U aplikaciji „Sony | Headphones Connect“ možete izabrati nešto od sledećeg da biste podesili način na koji želite da se funkcije menjaju kada pritisnete dugme NC/AMB (funkcija smanjenja šuma / režim zvuka okruženja).
 - Funkcija smanjenja šuma: UKLJUČENO ➡ Režim zvuka okruženja: UKLJUČENO ➡ Funkcija smanjenja šuma: ISKLJUČENO/režim zvuka okruženja: ISKLJUČENO

- Funkcija smanjenja šuma: UKLJUČENO ➡ Režim zvuka okruženja: UKLJUČENO
- Režim zvuka okruženja: UKLJUČENO ➡ Funkcija smanjenja šuma: ISKLJUČENO/režim zvuka okruženja: ISKLJUČENO
- Funkcija smanjenja šuma: UKLJUČENO ➡ Funkcija smanjenja šuma: ISKLJUČENO/režim zvuka okruženja: ISKLJUČENO

Napomena

- U zavisnosti od stanja okruženja i tipa/jačine reprodukcije zvuka, zvuci iz okruženja se možda neće čuti čak ni kada koristite režim zvuka okruženja. Nemojte koristiti slušalice sa mikrofonom na mestima na kojima bi bilo opasno ako ne čujete zvuke okruženja, kao npr. dok vozite automobil ili bicikl.
- Ako slušalice sa mikrofonom ne nosite pravilno na ušima, režim zvuka okruženja možda neće moći pravilno da funkcioniše. Pravilno stavite slušalice sa mikrofonom.
- U zavisnosti od okruženja može da se desi da se šum vetra poveća kada je režim zvuka okruženja uključen. U tom slučaju otkazite fokus na glas pomoću aplikacije „Sony | Headphones Connect“. Ako je šum vetra i dalje značajan, isključite režim zvuka okruženja.

Srodne teme

- [O glasovnom navođenju](#)
- [Upotreba funkcije smanjenja šuma](#)
- [Šta sve možete da uradite pomoću aplikacije „Sony | Headphones Connect“](#)

Bežične stereo slušalice sa mikrofonom i funkcijom smanjenja šuma
ULT WEAR

Brzo slušanje zvuka okruženja (režim brzog upozorenja)

Ova funkcija stišava muziku, zvuke poziva i melodiju zvona kako bi se lako čuo zvuk okruženja. Režim brzog upozorenja je koristan za brzo slušanje najave vozova i slično.

Da biste aktivirali režim brzog upozorenja

Dodirnite celu kontrolnu tablu senzora dodira (A) slušalice sa mikrofonom. Režim brzog upozorenja aktivira se samo kada dodirnete kontrolnu tablu senzora dodira.

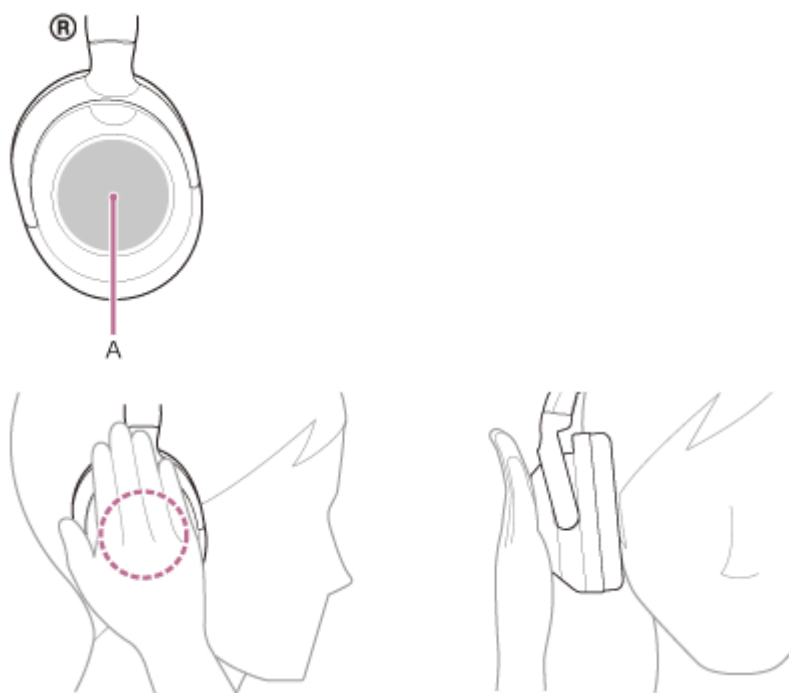

Da biste deaktivirali režim brzog upozorenja

Sklonite ruku sa kontrolne table senzora dodira.

O videu sa uputstvom za upotrebu

Način na koji se koristi režim brzog upozorenja (nije dostupno zvučno objašnjenje) pogledajte u videu.

https://rd1.sony.net/help/mdr/mov0069/h_zz/

Napomena

- Ako je dodirnete na sledeći način, funkcija možda neće raditi pravilno.
 - Nije pokrivena cela kontrolna tabla senzora dodira.



— Niste dodirnuli kontrolnu tablu senzora dodira.



- U zavisnosti od stanja okruženja i tipa/jačine reprodukcije zvuka, zvuci okruženja se možda neće čuti čak ni kada koristite režim brzog upozorenja. Nemojte koristiti slušalice sa mikrofonom na mestima na kojima bi bilo opasno ako ne čujete zvuke okruženja, kao npr. dok vozite automobil ili bicikl.
- Ako slušalice sa mikrofonom ne stavite pravilno, režim brzog upozorenja možda neće moći pravilno da funkcioniše. Pravilno stavite slušalice sa mikrofonom.

Bežične stereo slušalice sa mikrofonom i funkcijom smanjenja šuma
ULT WEAR

Uživanje u moćnom bas zvuku (dugme ULT)

Zvuk basa možete lako da naglasite pomoću dugmeta ULT.

Da biste omogućili bas efekat dugmeta ULT

Kada se slušalice sa mikrofonom uključe, ova funkcija je automatski omogućena.

Kada nakon kupovine ili odmah nakon inicijalizacije slušalice sa mikrofonom prvi put koristite slušalice sa mikrofonom, ova funkcija je automatski podešena na ULT1. Sve promene na podešavanjima zadržavaju se od tog trenutka.

Da biste promenili podešavanje dugmeta ULT

Svaki put kada se dugme ULT (A) pritisne, funkcija se menja u ULT1, ULT2 i OFF (isključeno) ovim redosledom. Čućete zvuk obaveštenja svaki put kada promenite podešavanje.

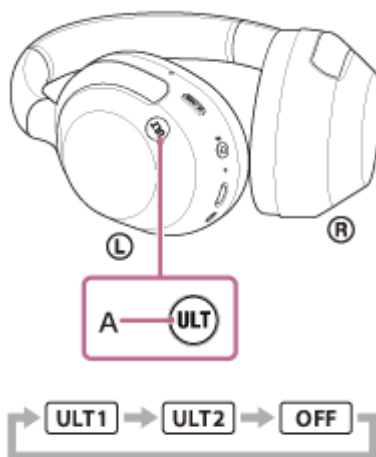

ULT1: Ovo podešavanje naglašava opseg dubokog basa u odnosu na druge zvuke.

ULT2: Ovo podešavanje više naglašava moćan zvuk od ULT1.

OFF (isključeno): Isključuje podešavanje dugmeta ULT.

Nagoveštaj

- Možete koristiti i aplikaciju „Sony | Headphones Connect“ da biste podesili dugme ULT na ULT1/ULT2 / OFF (isključeno).

Napomena

- Kada je CLEAR BASS podešen na visoki, možda će se teško postići efekat ULT2.
- Podešavanje ULT1/ULT2/ OFF (isključeno) se zadržava čak i nakon što se slušalice sa mikrofonom isključi. Kada se slušalice sa mikrofonom uključe, ova funkcija radi sa istim podešavanjem kao i pre nego što su bile isključene.
- Dugme ULT je onemogućeno tokom poziva.

Srodne teme

- [Šta sve možete da uradite pomoću aplikacije „Sony | Headphones Connect“](#)

Bežične stereo slušalice sa mikrofonom i funkcijom smanjenja šuma
ULT WEAR

O režimu kvaliteta zvuka

Tokom Bluetooth reprodukcije možete izabrati sledeća 2 režima kvaliteta zvuka. Pomoću aplikacije „Sony | Headphones Connect“ možete promeniti podešavanja i proveriti režim kvaliteta zvuka.

Prioritet je kvalitet zvuka: Prednost se daje kvalitetu zvuka (standardno).

Prioritet je stabilna veza: Prednost se daje stabilnoj vezi.

- Kada želite da prioritet date kvalitetu zvuka, izaberite „Prioritet je kvalitet zvuka“.
- Ako je veza nestabilna, kada se čuje samo isprekidani zvuk, izaberite „Prioritet je stabilna veza“.

Napomena

- Vreme moguće reprodukcije se može skratiti u zavisnosti od kvaliteta zvuka i uslova pod kojima koristite slušalice sa mikrofonom.
- U zavisnosti od uslova okruženja mesta na kojem koristite slušalice sa mikrofonom može se javiti isprekidani zvuk čak i ako ste odabrali „Prioritet je stabilna veza“.

Srodne teme

- [Šta sve možete da uradite pomoću aplikacije „Sony | Headphones Connect“](#)

Bežične stereo slušalice sa mikrofonom i funkcijom smanjenja šuma
ULT WEAR

Podržan kodek

Kodek je „algoritam za kodiranje zvuka“ koji se koristi prilikom bežičnog prenosa zvuka putem Bluetooth veze. Slušalice sa mikrofonom podržavaju sledeća 3 kodeka za reprodukciju muzike putem A2DP veze: SBC, AAC i LDAC.

- SBC

Ovo je skraćenica za Subband Codec.

SBC je standardna tehnologija kodiranja zvuka koja se koristi na Bluetooth uređajima.

Svi Bluetooth uređaji podržavaju SBC.

- AAC

Ovo je skraćenica za Advanced Audio Coding.

AAC se uglavnom koristi u Apple proizvodima kao što su iPhone uređaji koji mogu da pruže bolji kvalitet zvuka nego kod primene SBC tehnologije.

- LDAC

LDAC je tehnologija za kodiranje zvuka koju je razvila kompanija Sony i koja omogućava prenos High-Resolution (Hi-Res) Audio sadržaja, čak i preko Bluetooth veze.

Za razliku od drugih tehnologija kodiranja kompatibilnih sa Bluetooth tehnologijom, kao što je SBC, ona funkcioniše bez smanjivanja uzorkovanja High-Resolution Audio sadržaja*.

Omogućava prenos oko 3 puta više podataka** od ostalih tehnologija preko Bluetooth bežične mreže uz kvalitet zvuka bez premca, uz korišćenje efikasnog kodiranja i optimizovane paketizacije.

* isključujući sadržaj DSD formata.

** u poređenju sa SBC kada je izabrana brzina prenosa od 990 kb/s (96/48 kHz) ili 909 kb/s (88,2/44,1 kHz).

Kada se muzika sa povezanog uređaja prenosi nekim od navedenih kodeka, slušalice sa mikrofonom se automatski prebacuju na taj kodek i reprodukuju muziku u istom kodeku.

Ako povezani uređaj podržava kodek boljeg kvaliteta zvuka od SBC tehnologije, možda ćete prethodno morati da podesite uređaj da biste uživali u muzici sa željenog kodeka sa liste kodeka koji su podržani.

U vezi podešavanja kodeka pogledajte uputstva za korišćenje isporučena uz uređaj.

Srodne teme

- [O režimu kvaliteta zvuka](#)

Bežične stereo slušalice sa mikrofonom i funkcijom smanjenja šuma
ULT WEAR

O funkciji DSEE

U slušalicama sa mikrofonom, funkcija DSEE nadopunjuje zvuk visokog opsega koji se često gubi iz komprimovanih izvora zvuka do zvuka ekvivalentnog kvalitetu zvuka CD-a.

Izvori zvuka komprimovani tokom reprodukcije uživo, MP3, Bluetooth kodeci za prenos i sl. reprodukuju se sa prirodnim i ekspanzivnim zvukom.

Funkciju DSEE je moguće podesiti u aplikaciji „Sony | Headphones Connect“, a dostupna je samo ako je povezana sa slušalicama sa mikrofonom putem Bluetooth veze.

U zavisnosti od specifikacija uređaja za reprodukciju funkcija DSEE će možda biti onemogućena prilikom prenosa komprimovanog izvora zvuka pomoću LDAC.

Napomena

- Kada je DSEE podešeno na [Auto], dostupno vreme rada se smanjuje.

Srodne teme

- [Šta sve možete da uradite pomoću aplikacije „Sony | Headphones Connect“](#)

Bežične stereo slušalice sa mikrofonom i funkcijom smanjenja šuma
ULT WEAR

Primanje poziva

U pozivu bez upotrebe ruku možete uživati sa pametnog telefona ili mobilnog telefona koji podržava Bluetooth profil HFP (Hands-free Profile) ili HSP (Headset Profile) putem Bluetooth veze.

- Ako vaš pametni telefon ili mobilni telefon podržava i HFP i HSP, podesite ga na HFP.
- Postupak će se možda razlikovati u zavisnosti od pametnog telefona ili mobilnog telefona. Pogledajte uputstva za korišćenje isporučena uz pametni telefon ili mobilni telefon.
- U zavisnosti od povezanog uređaja ili aplikacije koju koristite, funkcije možda neće raditi pravilno čak ni ako pokušate da njima upravljate pomoću slušalica sa mikrofonom.

Zvuk zvona

U slučaju dolaznog poziva čućete zvuk zvona iz slušalica sa mikrofonom, a indikator (plavi) treperi brzo. U zavisnosti od vašeg pametnog telefona ili mobilnog telefona čućete neki od sledećih zvukova zvona.

- Zvuk zvona podešen na slušalicama sa mikrofonom
- Zvuk zvona podešen na pametnom telefonu ili mobilnom telefonu
- Zvuk zvona samo za Bluetooth vezu podešen na pametnom telefonu ili mobilnom telefonu

1 Blagovremeno povežite slušalice sa mikrofonom sa pametnim telefonom ili mobilnim telefonom pomoću Bluetooth veze.

2 Kada čujete zvuk zvona, dvaput brzo lupnite kontrolnu tablu senzora dodira (sa intervalom od oko 0,4 sekunde) da biste primili poziv.

Ako primite dolazni poziv dok reprodukujete muziku, reprodukcija muzike će se pauzirati, a zvuk zvona će se oglasiti sa slušalica sa mikrofonom.

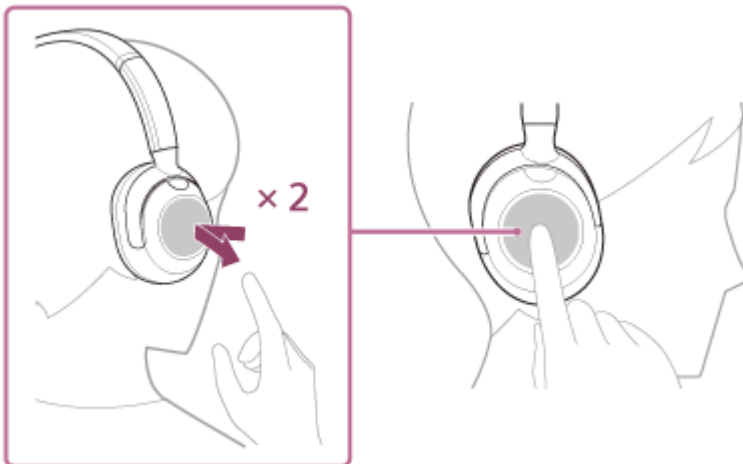

Slušalice sa mikrofonom imaju mikrofone sa više pravaca. Možete da govorite a da pritom ne brinete o položaju mikrofona.

Ako ne čujete zvuk zvona iz slušalica sa mikrofonom

- Slušalice sa mikrofonom možda nisu povezane sa pametnim telefonom ili mobilnim telefonom preko HFP ili HSP. Proverite status veze na pametnom telefonu ili mobilnom telefonu.
- Ako se reprodukcija muzike ne pauzira automatski, reprodukciju pauzirajte na uređaju za reprodukciju.

3 Podesite jačinu zvuka pomoću kontrolne table senzora dodira.

- Povećavanje jačine zvuka: Prevucite prstom nagore nekoliko puta sve dok jačina zvuka ne dostigne željeni nivo.



- Smanjivanje jačine zvuka: Prevucite prstom nadole nekoliko puta sve dok jačina zvuka ne dostigne željeni nivo.



- Promena jačine zvuka bez prekida: Prevucite prstom nagore ili nadole i zadržite. Pustite na željenom nivou jačine zvuka.

Kada jačina zvuka dostigne maksimum ili minimum, oglašava se alarm.

4 Kada završite telefonski poziv, dva puta brzo lupnite kontrolnu tablu senzora dodira (sa intervalom od oko 0,4 sekunde) da biste prekinuli poziv.

Ako ste primili poziv tokom reprodukcije muzike, nakon prekidanja poziva reprodukcija muzike će se automatski nastaviti.

Nagoveštaj

- Ako primite poziv dok koristite pametni telefon ili mobilni telefon, neki pametni telefoni ili mobilni telefoni će možda primiti poziv preko telefona umesto preko slušalica sa mikrofonom. Prenesite poziv na slušalice sa mikrofonom sa pametnog telefona ili mobilnog telefona.
- Jačina zvuka poziva može da se podešava samo tokom telefonskog razgovora.
- Jačine zvuka slušalica sa mikrofonom tokom poziva i reprodukcije muzike mogu da se podeše nezavisno. Čak i ako promenite jačinu zvuka u toku poziva, jačina zvuka reprodukovane muzike se neće promeniti.

Napomena

- U zavisnosti od povezanog uređaja ili aplikacije za reprodukciju muzike koju upotrebljavate, kada primite dolazni poziv za vreme reprodukcije muzike, može da se desi da se reprodukcija ne nastavi automatski čak ni kada završite poziv.
- Kada koristite pametni telefon ili mobilni telefon, držite ih udaljene od slušalica sa mikrofonom najmanje 50 cm. Ako je pametni telefon ili mobilni telefon suviše blizu slušalica sa mikrofonom, može da dođe do stvaranja šuma.
- Vaš glas će se čuti iz mikrofona slušalica sa mikrofonom (funkcija prpratnog tona). U tom slučaju kroz slušalice sa mikrofonom se mogu čuti zvuci okruženja ili zvuci rada slušalica sa mikrofonom, ali to nije kvar.

Srodne teme

- [Kako da uspostavite bežičnu vezu sa Bluetooth uređajima](#)
- [Upućivanje poziva](#)
- [Funkcije namenjene telefonskim pozivima](#)

5-055-977-81(1) Copyright 2024 Sony Corporation

Bežične stereo slušalice sa mikrofonom i funkcijom smanjenja šuma
ULT WEAR

Upućivanje poziva

U pozivu bez upotrebe ruku možete uživati sa pametnog telefona ili mobilnog telefona koji podržava Bluetooth profil HFP (Hands-free Profile) ili HSP (Headset Profile) putem Bluetooth veze.

- Ako vaš pametni telefon ili mobilni telefon podržava i HFP i HSP, podesite ga na HFP.
- Postupak će se možda razlikovati u zavisnosti od pametnog telefona ili mobilnog telefona. Pogledajte uputstva za korišćenje isporučena uz pametni telefon ili mobilni telefon.
- U zavisnosti od povezanog uređaja ili aplikacije koju koristite, funkcije možda neće raditi pravilno čak ni ako pokušate da njima upravljate pomoću slušalica sa mikrofonom.

1 Povežite slušalice sa pametnim telefonom ili mobilnim telefonom putem Bluetooth veze.

2 Koristite svoj pametni telefon ili mobilni telefon da biste uputili poziv.

Kada upućujete poziv iz slušalica sa mikrofonom se čuje ton biranja.
Ako ste poziv uputili tokom reprodukcije muzike, reprodukcija će se pauzirati.
Pomoću pametnog telefona ili mobilnog telefona prebacite poziv na slušalice sa mikrofonom.
Slušalice sa mikrofonom imaju mikrofone sa više pravaca. Možete da govorite a da pritom ne brinete o položaju mikrofona.

3 Podesite jačinu zvuka pomoću kontrolne table senzora dodira.

- Povećavanje jačine zvuka: Prevucite prstom nagore nekoliko puta sve dok jačina zvuka ne dostigne željeni nivo.

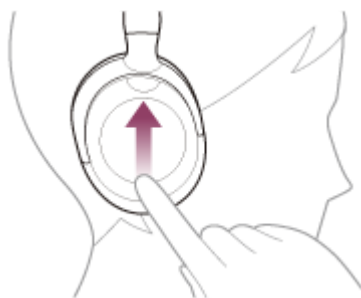

- Smanjivanje jačine zvuka: Prevucite prstom nadole nekoliko puta sve dok jačina zvuka ne dostigne željeni nivo.



- Promena jačine zvuka bez prekida: Prevucite prstom nagore ili nadole i zadržite. Pustite na željenom nivou jačine zvuka.

Kada jačina zvuka dostigne maksimum ili minimum, oglašava se alarm.

- 4 Kada završite telefonski poziv, dva puta brzo lupnite kontrolnu tablu senzora dodira (sa intervalom od oko 0,4 sekunde) da biste prekinuli poziv.

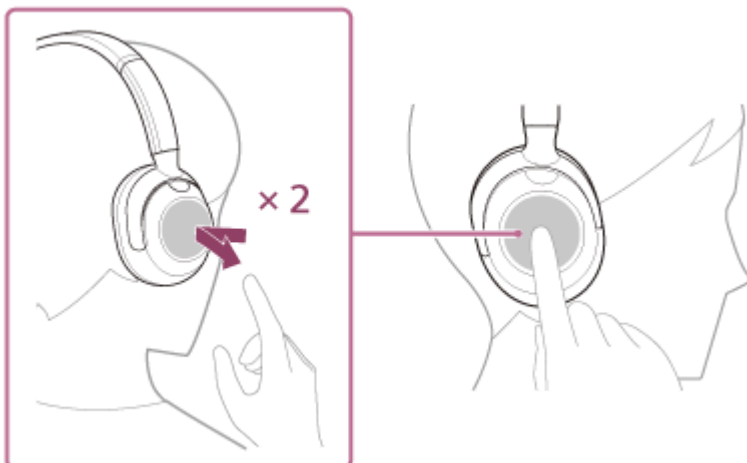

Ako ste poziv uputili tokom reprodukcije muzike, reprodukcija muzike će se automatski nastaviti nakon prestanka poziva.

Nagoveštaj

- Jačina zvuka poziva može da se podešava samo tokom telefonskog razgovora.
- Jačine zvuka slušalica sa mikrofonom tokom poziva i reprodukcije muzike mogu da se podese nezavisno. Čak i ako promenite jačinu zvuka u toku poziva, jačina zvuka reprodukovane muzike se neće promeniti.

Napomena

- U zavisnosti od povezanog uređaja ili aplikacije za reprodukciju muzike koju upotrebljavate, kada upućujete poziv za vreme reprodukcije muzike, može da se desi da se reprodukcija ne nastavi automatski čak ni kada završite poziv.
- Kada koristite pametni telefon ili mobilni telefon, držite ih udaljene od slušalica sa mikrofonom najmanje 50 cm. Ako je pametni telefon ili mobilni telefon suviše blizu slušalica sa mikrofonom, može da dođe do stvaranja šuma.
- Vaš glas će se čuti iz mikrofona slušalica sa mikrofonom (funkcija pratnog tona). U tom slučaju kroz slušalice sa mikrofonom se mogu čuti zvuci okruženja ili zvuci rada slušalica sa mikrofonom, ali to nije kvar.

Srodne teme

- [Kako da uspostavite bežičnu vezu sa Bluetooth uređajima](#)
- [Primanje poziva](#)
- [Funkcije namenjene telefonskim pozivima](#)

Bežične stereo slušalice sa mikrofonom i funkcijom smanjenja šuma
ULT WEAR

Funkcije namenjene telefonskim pozivima

Funkcije dostupne za vreme poziva mogu da se razlikuju u zavisnosti od profila koji podržava vaš pametni telefon ili mobilni telefon. Pored toga, čak i ako je profil isti, dostupne funkcije mogu da se razlikuju u zavisnosti od pametnog telefona ili mobilnog telefona.

U zavisnosti od povezanog uređaja ili aplikacije koju koristite, funkcije možda neće raditi pravilno čak ni ako pokušate da njima upravljate pomoću kontrolne table senzora dodira.

Pogledajte uputstva za korišćenje isporučena uz pametni telefon ili mobilni telefon.

Podržani profil: HFP (Hands-free Profile)

Za vreme pripravnosti/reprodukcije muzike

- Držite prst na kontrolnoj tabli senzora dodira da biste pokrenuli funkciju glasovnog biranja pametnog telefona/mobilnog telefona ili aktivirali Google app na Android pametnom telefonu ili Siri na iPhone uređaju.



Odlazni poziv

- Dvapat brzo lupnite kontrolnu tablu senzora dodira (sa intervalom od oko 0,4 sekunde) da biste otkazali odlazni poziv.

Dolazni poziv

- Dvapat brzo lupnite kontrolnu tablu senzora dodira da biste odgovorili na poziv.
- Držite prst na kontrolnoj tabli senzora dodira da biste odbili poziv.

Za vreme poziva

- Dvapat brzo dodirnite kontrolnu tablu senzora dodira da biste završili poziv.

Podržani profil: HSP (Headset Profile)

Odlazni poziv

- Dvapat brzo dodirnite kontrolnu tablu senzora dodira da biste otkazali odlazni poziv.

Dolazni poziv

- Dvapat brzo lupnite kontrolnu tablu senzora dodira da biste odgovorili na poziv.

Za vreme poziva

- Dvapat brzo dodirnite kontrolnu tablu senzora dodira da biste završili poziv.

Srodne teme

- [Primanje poziva](#)
- [Upućivanje poziva](#)

5-055-977-81(1) Copyright 2024 Sony Corporation

Bežične stereo slušalice sa mikrofonom i funkcijom smanjenja šuma
ULT WEAR

Uspostavljanje video poziva sa vašeg računara

Kada uspostavite video poziv sa računara, moći ćete da pričate bežičnim putem sa slušalicama sa mikrofonom.

1 Povežite slušalice sa mikrofonom sa računarom pomoću Bluetooth veze.

2 Pokrenite aplikaciju za video pozive sa vašeg računara.

3 Proverite podešavanja* aplikacije za video pozive.

- Kada uspostavljate video poziv sa računara, izaberite veze za pozive (HFP/HSP), a ne veze za reprodukciju muzike (A2DP). Ako izaberete veze za reprodukciju muzike, video poziv možda neće biti dostupan.
- U podešavanjima zvučnika izaberite veze za pozive [Headset (ULT WEAR Hands-Free)]** . ([Headphones (ULT WEAR Stereo)]** služi za veze za reprodukciju muzike.)
- U podešavanjima mikrofona izaberite veze za pozive [Headset (ULT WEAR Hands-Free)]** .
- U zavisnosti od aplikacije za video pozive koju koristite, u podešavanjima zvučnika ili mikrofona možda nećete moći da izaberete veze za pozive [Headset (ULT WEAR Hands-Free)]** ili veze za reprodukciju muzike [Headphones (ULT WEAR Stereo)]** i možda će biti prikazano samo [ULT WEAR]. U tom slučaju, izaberite [ULT WEAR].
- U vezi često postavljenih pitanja i odgovora, pogledajte veb-stranicu za podršku.

* U zavisnosti od aplikacije za video pozive koju koristite, ova funkcija možda neće biti dostupna.

** Nazivi mogu da variraju u zavisnosti od računara ili aplikacije za video pozive koju koristite.

Nagoveštaj

- Kada ne možete da proverite podešavanja aplikacije za video pozive ili ne možete da izaberete veze za pozive [Headset (ULT WEAR Hands-Free)], da biste uspostavili veze, u podešavanjima računara izaberite [Headset (ULT WEAR Hands-Free)]. Pogledajte „[Povezivanje sa uparenim računarom \(Windows 11\)](#)“, „[Povezivanje sa uparenim računarom \(Windows 10\)](#)“ ili „[Povezivanje sa uparenim računarom \(Mac\)](#)“.

Napomena

- U zavisnosti od računara ili aplikacije kojom se koristite, slušalice sa mikrofonom možda neće ispravno raditi za vreme video poziva. Ovo se može poboljšati ponovnim pokretanjem računara.

Srodne teme

- [Kako da uspostavite bežičnu vezu sa Bluetooth uređajima](#)
- [Uparivanje i povezivanje sa računarom \(Windows® 11\)](#)
- [Uparivanje i povezivanje sa računarom \(Windows 10\)](#)
- [Uparivanje i povezivanje sa računarom \(Mac\)](#)
- [Povezivanje sa uparenim računarom \(Windows 11\)](#)
- [Povezivanje sa uparenim računarom \(Windows 10\)](#)
- [Povezivanje sa uparenim računarom \(Mac\)](#)

- [Prekidanje veze Bluetooth \(nakon korišćenja\)](#)
- [Veb-stranice za podršku korisnicima](#)

5-055-977-81(1) Copyright 2024 Sony Corporation

Bežične stereo slušalice sa mikrofonom i funkcijom smanjenja šuma
ULT WEAR

Prekidanje veze Bluetooth (nakon korišćenja)

1 Prekinite Bluetooth vezu pomoću Bluetooth uređaja.

Čućete zvuk obaveštenja.

2 Isključite slušalice.

Čućete zvuk obaveštenja.

Nagoveštaj

- Kada završite sa reprodukcijom muzike, Bluetooth veza će se možda automatski prekinuti u zavisnosti od Bluetooth uređaja.

Srodne teme

- [Isključivanje slušalica sa mikrofonom](#)

Bežične stereo slušalice sa mikrofonom i funkcijom smanjenja šuma
ULT WEAR

Korišćenje funkcije Google Assistant

Korišćenjem funkcije Google Assistant koja se isporučuje uz pametni telefon možete da govorite u mikrofonske slušalice sa mikrofonom da biste upravljali pametnim telefonom ili vršili pretragu.

Kompatibilni pametni telefoni

- Pametni telefoni na koje je instaliran Android™ 6.0 ili noviji

1 Pokrenite aplikaciju „Sony | Headphones Connect“ i podesite kontrolnu tablu senzora dodira kao funkciju Google Assistant.

Kada prvi put koristite Google Assistant, pokrenite aplikaciju Google Assistant i dodirnite [Finish headphones setup] na prozoru Prikaz razgovora i pratite uputstva na ekranu da biste izvršili inicijalna podešavanja za aplikaciju Google Assistant.

Detalje o aplikaciji „Sony | Headphones Connect“ potražite na sledećoj URL adresi.

https://rd1.sony.net/help/mdr/hpc/h_zz/

2 Da biste koristili aplikaciju Google Assistant recite „Ok Google“ ili koristite kontrolnu tablu senzora dodira.



- Držite prst na kontrolnoj tabli senzora dodira da biste uneli glasovnu komandu, a zatim skinite prst da biste završili glasovnu komandu.
- Ako nijedna glasovna komanda nije otkrivena dok prst držite prislonjen uz kontrolnu tablu senzora dodira, kada skinete prst, biće vam pročitana obaveštenja.

Detalje o aplikaciji Google Assistant potražite na sledećoj veb-stranici:

<https://assistant.google.com>

Upravljanje slušalicama sa mikrofonom pomoću aplikacije Google Assistant

Izgovaranjem određenih reči aplikaciji Google Assistant, možete izvršiti podešavanja funkcije smanjenja šuma ili druge operacije na slušalicama sa mikrofonom.

Detalje potražite na sledećem veb-sajtu* :

<https://support.google.com/assistant/answer/7172842#headphones>

* Slušalice sa mikrofonom nisu kompatibilne sa svim specifikacijama opisanim na veb-sajtu.

- Proverite ili ažurirajte verziju softvera slušalica sa mikrofonom pomoću aplikacije „Sony | Headphones Connect“.
- Kada Google Assistant nije dostupan zato što nije povezan sa mrežom, čuje se glasovno navođenje: „The Google Assistant is not connected“ (Aplikacija Google Assistant nije povezana).
- Ako u prozoru Prikaz razgovora aplikacije Google Assistant ne vidite tekst [Finish headphones setup], obrišite informaciju o uparivanju slušalica sa mikrofonom iz Bluetooth postavki vašeg pametnog telefona i ponovite postupak uparivanja.
- Nije moguće dodeliti funkciju glasovne podrške kontrolnoj tabli senzora dodira.

Napomena

- Ako je funkcija kontrolne table senzora dodira podešena na Google Assistant, funkcija glasovne podrške (Google app) neće moći da se koristi.
- Ako je funkcija kontrolne table senzora dodira podešena na Google Assistant, funkcija glasovne podrške (Siri) neće moći da se koristi.
- Ako je funkcija kontrolne table senzora dodira podešena na Google Assistant, Amazon Alexa neće moći da se koristi sa slušalicama sa mikrofonom.
- U određenim zemljama i regionima Google Assistant nije dostupan.
- Funkcija upravljanja slušalicama sa mikrofonom pomoću aplikacije Google Assistant zavisi od specifikacija aplikacije Google Assistant.
- Specifikacije aplikacije Google Assistant su podložne promenama bez obaveštenja.
- Za detalje o uslugama koje pružaju druge kompanije kao što su Google Assistant ili Amazon Alexa, direktno se obratite svakom pružaocu usluga.
Kompanija Sony neće preuzeti odgovornost ni za kakve probleme kao što su nesporazumi u vezi sa uslugama koje pružaju druge kompanije.

Bežične stereo slušalice sa mikrofonom i funkcijom smanjenja šuma
ULT WEAR

Korišćenje Amazon Alexa

Pomoću aplikacije Amazon Alexa instalirane na mobilnom telefonu kao što je pametni telefon možete da govorite u mikrofonske slušalice sa mikrofonom i na taj način upravljate mobilnim telefonom ili vršite pretragu.

Kompatibilni pametni telefoni

- Verzija OS-a koja podržava poslednju verziju aplikacije Amazon Alexa na Android ili iOS uređaju
- Potrebno je instalirati najnoviju verziju aplikacije Amazon Alexa.

1 Uključite slušalice sa mikrofonom i povežite slušalice sa mikrofonom sa pametnim telefonom preko Bluetooth veze.

2 Pokrenite aplikaciju Amazon Alexa.

Prilikom prvog korišćenja aplikacije Amazon Alexa, potrebno je da se prijavite pomoću naloga za aplikaciju Amazon i podesite slušalice sa mikrofonom na aplikaciju Amazon Alexa. Detalje potražite u odeljku „Registrowanje slušalica sa mikrofonom pomoću aplikacije Amazon Alexa (početno podešavanje aplikacije Amazon Alexa)“.

3 Recite reč za buđenje* („Alexa“) ili upotrebite kontrolnu tablu senzora dodira za korišćenje Amazon Alexa.



- Držite prst na kontrolnoj tabli senzoru dodira da biste uneli glasovnu komandu.
- Ukoliko ne izgovorite ništa, postupak će automatski biti otkazan.

* Da biste podesili reč za buđenje, omogućite [Activate Voice Assistant with your Voice] u aplikaciji „Sony | Headphones Connect“.

Detalje o aplikaciji Amazon Alexa i njenim mogućnostima potražite na sledećoj veb-stranici:

<https://www.amazon.com/b?node=16067214011>

Registrowanje slušalica sa mikrofonom pomoću aplikacije Amazon Alexa (početno podešavanje aplikacije Amazon Alexa)

1. Dodirnite ikonu [More] u donjem desnom uglu ekrana aplikacije Amazon Alexa, a zatim dodirnite [Add a Device].
2. Na ekranu [Which device would you like to set up?], izaberite [Headphones].
3. Sa spiska [AVAILABLE DEVICES] na ekranu [Select your device] izaberite [ULT WEAR].

Ako ne možete da pronađete model [ULT WEAR] u [AVAILABLE DEVICES], to znači da slušalice sa mikrofonom nisu

povezane sa pametnim telefonom putem Bluetooth veze. Povežite slušalice sa mikrofonom sa pametnim telefonom preko Bluetooth veze.

4. Na ekranu [Set up Alexa on your ULT WEAR] dodirnite [CONTINUE].

Ako se na ekranu pojavi [This will override the current voice assistant on this accessory], dodirnite [CONTINUE].

5. Na ekranu [Setup Complete] dodirnite [DONE].

Kada su početna podešavanja završena, funkcija kontrolne table senzora dodira se menja u Amazon Alexa.

Nagoveštaj

- Proverite ili ažurirajte verziju softvera slušalica sa mikrofonom pomoću aplikacije „Sony | Headphones Connect“.
- Kada aplikacija Amazon Alexa nije dostupna zato što npr. nije povezana sa mrežom, oglasice se glasovno navođenje „Either your mobile device isn't connected; or you need to open the Alexa App and try again“ (Mobilni uređaj nije povezan, ili je potrebno da otvorite aplikaciju Alexa i pokušate ponovo).
- Kada slušalicu sa mikrofonom podesite na Amazon Alexa, funkcija kontrolne table senzora dodira se menja u Amazon Alexa. Funkciju kontrolne table senzora dodira promenite pomoću aplikacije „Sony | Headphones Connect“. Na sličan način, kontrolnu tablu senzora dodira možete ponovo da konfigurirate kao Amazon Alexa ako ste je prethodno povezali sa funkcijom Amazon Alexa, ali ste promenili funkciju u neku drugu.
- Nije moguće dodeliti funkciju glasovne podrške kontrolnoj tabli senzora dodira.

Napomena

- Ako je funkcija kontrolne table senzora dodira podešena kao Amazon Alexa, funkcija glasovne podrške (Google app) neće moći da se koristi.
- Ako je funkcija kontrolne table senzora dodira podešena kao Amazon Alexa, funkcija glasovne podrške (Siri) neće moći da se koristi.
- Ako je funkcija kontrolne table senzora dodira podešena kao Amazon Alexa, Google Assistant neće moći da se koristi sa slušalicu sa mikrofonom.
- Amazon Alexa nije dostupna na svim jezicima i u svim zemljama/regijama. Karakteristike i funkcionalnosti aplikacije Alexa mogu da se razlikuju u zavisnosti od lokacije.
- Za detalje o uslugama koje pružaju druge kompanije kao što su Google Assistant ili Amazon Alexa, direktno se obratite svakom pružaocu usluga. Kompanija Sony neće preuzeti odgovornost ni za kakve probleme kao što su nesporazumi u vezi sa uslugama koje pružaju druge kompanije.

Bežične stereo slušalice sa mikrofonom i funkcijom smanjenja šuma
ULT WEAR

Korišćenje funkcije glasovne podrške (Google app)

Pomoću aplikacije Google app isporučene uz Android pametni telefon možete da govorite u mikrofonske slušalice sa mikrofonom da biste upravljali Android pametnim telefonom.

1 Prebacite opciju pomoći i glasovnog unosa na aplikaciju Google app.

Na Android pametnom telefonu izaberite [Settings] - [Apps & notifications] - [Advanced] - [Default apps] - [Assist & voice input] i podesite [Assist app] na aplikaciju Google app.

Gore navedeni postupak je samo primer. Detalje potražite u uputstvima za korišćenje Android pametnog telefona.

Napomena: Može biti potrebna najnovija verzija aplikacije Google app.

Detalje o aplikaciji Google app potražite u uputstvima za korišćenje ili na veb-stranici za podršku Android pametnog telefona ili na veb-stranici Google Play prodavnice.

U zavisnosti od specifikacija Android pametnog telefona aplikacija Google app se možda neće aktivirati sa slušalicama sa mikrofonom.

2 Povežite slušalice sa mikrofonom sa Android pametnim telefonom pomoću Bluetooth veze.

3 Kada je Android pametni telefon u stanju pripravnosti ili reprodukuje muziku, držite prst na kontrolnoj tabli senzora dodira.

Aplikacija Google app je aktivirana.

4 Razgovarajte s Google-om putem aplikacije dok nosite slušalice sa mikrofonom na ušima.

Slušalice sa mikrofonom imaju mikrofone sa više pravaca.

Detalje o aplikacijama koje rade s aplikacijom Google app potražite u uputstvima za korišćenje Android pametnog telefona.

Nakon aktiviranja aplikacije Google app glasovna naredba se otkazuje kada protekne određeno vreme bez zahteva.

Napomena

- Ako je kontrolna tabla senzora dodira podešena kao funkcija Google Assistant, funkcija glasovne podrške (Google app) nije dostupna.
- Ako je kontrolna tabla senzora dodira podešena kao funkcija Amazon Alexa, funkcija glasovne podrške (Google app) nije dostupna.
- Google app neće moći da se aktivira kada izgovorite „Ok Google“, čak ni kada je opcija „Ok Google“ Android pametnog telefona uključena.
- Prilikom upotrebe funkcije glasovne podrške vaš glas će se čuti iz mikrofona slušalica sa mikrofonom (funkcija pratnog tona). U tom slučaju kroz slušalice sa mikrofonom se mogu čuti zvuci okruženja ili zvuci rada slušalica sa mikrofonom, ali to nije kvar.
- U zavisnosti od specifikacija pametnog telefona ili verzije aplikacije, aplikacija Google app se možda neće aktivirati.
- Aplikacija Google app ne radi ako je povezana na uređaj koji nije kompatibilan sa funkcijom glasovne podrške.

Bežične stereo slušalice sa mikrofonom i funkcijom smanjenja šuma
ULT WEAR

Korišćenje funkcije glasovne podrške (Siri)

Pomoću Siri koja se isporučuje uz iPhone uređaj govorom u mikrofone slušalice sa mikrofonom možete upravljati iPhone uređajem.

1 Uključite Siri.

Na iPhone uređaju izaberite [Settings] - [Siri & Search] da biste uključili [Press Home for Siri] i [Allow Siri When Locked].

Gore navedeni postupak je samo primer. Detalje potražite u uputstvima za korišćenje iPhone uređaja.

Napomena: Detalje o funkciji Siri potražite u uputstvu za korišćenje ili na veb-stranici podrške za iPhone.

2 Povežite slušalice sa mikrofonom za iPhone pomoću Bluetooth veze.

3 Kada je iPhone u stanju pripravnosti ili reprodukuje muziku, držite prst na kontrolnoj tabli senzora dodira slušalice sa mikrofonom.

Siri je aktivirana.

4 Uputite zahtev aplikaciji Siri dok su vam slušalice sa mikrofonom na ušima.

Slušalice sa mikrofonom imaju mikrofone sa više pravaca.

Detalje o drugim aplikacijama koje mogu da rade sa aplikacijom Siri potražite u uputstvima za korišćenje iPhone uređaja.

Nakon aktiviranja, Siri, Siri će se deaktivirati kada protekne neko vreme bez zahteva.

Napomena

- Ako je kontrolna tabla senzora dodira podešena kao funkcija Google Assistant, Siri nije dostupna.
- Ako je kontrolna tabla senzora dodira podešena kao funkcija Amazon Alexa, Siri nije dostupna.
- Siri neće moći da se aktivira kada kažete „Hey Siri“, čak ni kada je opcija „Hey Siri“ na iPhone uređaju uključena.
- Prilikom upotrebe funkcije glasovne podrške vaš glas će se čuti iz mikrofona slušalice sa mikrofonom (funkcija prpratnog tona). U tom slučaju kroz slušalice sa mikrofonom se mogu čuti zvuci okruženja ili zvuci rada slušalice sa mikrofonom, ali to nije kvar.
- Siri se možda neće aktivirati u zavisnosti od specifikacija pametnog telefona ili verzije aplikacije.

Bežične stereo slušalice sa mikrofonom i funkcijom smanjenja šuma
ULT WEAR

Šta sve možete da uradite pomoću aplikacije „Sony | Headphones Connect“

Kada povežete pametni telefon pomoću instalirane aplikacije „Sony | Headphones Connect“ i slušalice sa mikrofonom putem Bluetooth veze, moći ćete da uradite sledeće.

- Ažuriranje softvera slušalice sa mikrofonom
- Promena jezika glasovnog navođenja
- Uključivanje/isključivanje glasovnog navođenja
- Podešavanje jačine glasovnog navođenja
- Podešavanje glasovne podrške
- Uključivanje/isključivanje reči za buđenje aplikacije Amazon Alexa
- Podešavanje funkcije Quick Access
- Uključivanje/isključivanje Service Link-a
- Uključivanje/isključivanje kontrolne table senzora dodira
- Podešavanje režima Bluetooth veze (režim kvaliteta zvuka)
- Uključivanje/isključivanje propratnog tona
- Isključivanje slušalice sa mikrofonom
- Podešavanje funkcije automatskog isključivanja pomoću otkrivanja nošenja
- Podešavanje funkcije automatskog pauziranja i nastavljanja reprodukcije muzike pomoću otkrivanja nošenja
- Provera statusa veze i podešavanja slušalice sa mikrofonom
- Podešavanje opcije veze između više uređaja (povezivanje slušalice sa mikrofonom sa 2 uređaja istovremeno)
- Inicijalizacija slušalice sa mikrofonom
- Proveri verzije softvera slušalice sa mikrofonom
- Prikaz kodeka Bluetooth veze
- Prikaz statusa podešavanja funkcije DSEE
- Podešavanje funkcije DSEE
- Podešavanje funkcije ekvilajzera/Bass Control (dugme Clear bass/ULT)
- Prikaz preostale napunjenosti baterije slušalice sa mikrofonom
- Podešavanje funkcije smanjenja šuma i režima zvuka okruženja (kontrola zvuka okruženja)
- Izaberi obrazac prebacivanja prilikom prebacivanja funkcije smanjenja šuma / režima zvuka okruženja na slušalicama sa mikrofonom
- Upotreba automatskog podešavanja funkcije za smanjenje šuma prepoznavanjem ponašanja (adaptivna kontrola zvuka)
- Podesi jačinu zvuka tokom reprodukcije muzike/telefonskog poziva
- Reprodukuj/pauziraj muziku ili preskoči na početak prethodne pesme (ili trenutne pesme tokom reprodukcije) / preskoči na početak sledeće pesme
- Lako uparivanje
- Uključi/isključi bezbedno slušanje
- Podešavanje funkcije 360 Reality Audio
- Podešavanje prostornog zvuka i funkcije praćenje glave

Detalje o aplikaciji „Sony | Headphones Connect“ potražite na sledećoj URL adresi.

https://rd1.sony.net/help/mdr/hpc/h_zz/

Nagoveštaj

- Rad aplikacije „Sony | Headphones Connect“ se razlikuje u zavisnosti od tipa audio uređaja. Specifikacije aplikacije i dizajn ekrana podložni su promenama bez prethodne najave.

Srodne teme

- [Instaliranje aplikacije „Sony | Headphones Connect“](#)
- [Provera preostale napunjenosti baterije](#)
- [Upotreba funkcije smanjenja šuma](#)
- [Slušanje zvuka okruženja za vreme reprodukcije muzike \(režim zvuka okruženja\)](#)
- [O režimu kvaliteta zvuka](#)
- [Podržan kodek](#)
- [O funkciji DSEE](#)
- [Istovremeno povezivanje slušalica sa mikrofonom sa 2 uređaja \(veza između više uređaja\)](#)
- [Više informacija o 360 Reality Audio](#)
- [Uživanje u moćnom bas zvuku \(dugme ULT\)](#)

5-055-977-81(1) Copyright 2024 Sony Corporation

Bežične stereo slušalice sa mikrofonom i funkcijom smanjenja šuma
ULT WEAR

Instaliranje aplikacije „Sony | Headphones Connect“

- 1 Preuzmite aplikaciju „Sony | Headphones Connect“ iz prodavnice Google Play ili prodavnice App Store i instalirajte aplikaciju na vašem pametnom telefonu.

Detalje o aplikaciji „Sony | Headphones Connect“ potražite na sledećoj URL adresi.

https://rd1.sony.net/help/mdr/hpc/h_zz/



Sony Headphones Connect 

- 2 Nakon instaliranja aplikacije pokrenite aplikaciju „Sony | Headphones Connect“.

Srodne teme

- [Šta sve možete da uradite pomoću aplikacije „Sony | Headphones Connect“](#)

Bežične stereo slušalice sa mikrofonom i funkcijom smanjenja šuma
ULT WEAR

Pristup informacijama namenjenim podršci iz aplikacije „Sony | Headphones Connect“

Najnovijim informacijama namenjenim podršci možete pristupiti iz aplikacije „Sony | Headphones Connect“.

- 1 Izaberite [Help] sa ekrana aplikacije „Sony | Headphones Connect“.**
- 2 Pojaviće se ekran [Headphones Connect Help] i prikazaće se informacije namenjene podršci.**
- 3 Izaberite željenu stavku.**

Bežične stereo slušalice sa mikrofonom i funkcijom smanjenja šuma
ULT WEAR

Kako da redovno ažurirate softver (za ugodno korišćenje slušalica sa mikrofonom)

Ako izađe najnoviji softver za vaše slušalice sa mikrofonom, na ekranu aplikacije „Sony | Headphones Connect“ će se pojaviti obaveštenje. Ažurirajte softver slušalica sa mikrofonom prateći uputstva na ekranu.

Instalirajte najnoviji softver za slušalice sa mikrofonom da biste uživali u novim funkcijama ili da biste rešili neke od problema sa slušalicama sa mikrofonom.

Uvek koristite slušalice sa mikrofonom sa instaliranim najnovijim softverom.

Detalje o najnovijem softveru za slušalice sa mikrofonom i načinu ažuriranja softvera potražite u informacijama na veb-stranici za podršku.

Softver slušalica sa mikrofonom možete ažurirati na sledeći način.

1 Uključite slušalice sa mikrofonom.

Pritisnite i zadržite dugme  (napajanje) (A) oko 2 sekunde ili duže.

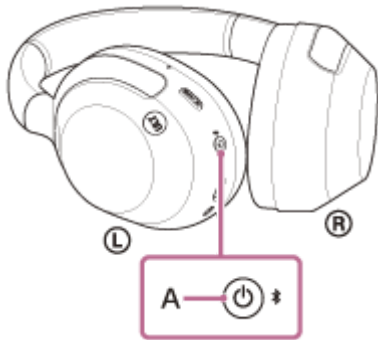

2 Pokrenite aplikaciju „Sony | Headphones Connect“ na mobilnom uređaju kao što je pametni telefon.

3 Ažurirajte softver slušalica sa mikrofonom prateći uputstva na ekranu.

Napomena

- Ako mobilni uređaj koji se koristi za ažuriranje ima bilo koji drugi Bluetooth uređaj povezan sa njim, isključite sve Bluetooth uređaje dok se ažuriranje ne završi.
Softver se možda neće ažurirati ako je mobilni uređaj povezan sa drugim uređajima kompatibilnim sa Bluetooth Low Energy (kao što su nosivi uređaji, pametni satovi itd).
- Imajte na umu sledeće ako ažuriranje ne može da se dovrši.
 - Zatvorite sve aplikacije instalirane na mobilnom uređaju, osim aplikacije „Sony | Headphones Connect“.
 - Potpuno napunite slušalice sa mikrofonom i mobilni uređaj.
 - Pre početka ažuriranja stavite slušalice sa mikrofonom i mobilni uređaj koji koristite za ažuriranje što bliže jedno drugom.
 - Prilikom ažuriranja držite bežične LAN uređaje i druge Bluetooth uređaje dalje od slušalica sa mikrofonom.
 - Pre ažuriranja softvera isključite režim uštede energije * mobilnog uređaja.
U zavisnosti od verzije operativnog sistema mobilnog uređaja, ažuriranje se možda neće završiti u režimu uštede energije.

* Nazivi mogu da se razlikuju u zavisnosti od mobilnog uređaja koji koristite.

- Šta sve možete da uradite pomoću aplikacije „Sony | Headphones Connect“

5-055-977-81(1) Copyright 2024 Sony Corporation

Bežične stereo slušalice sa mikrofonom i funkcijom smanjenja šuma
ULT WEAR

Šta sve možete da uradite pomoću usluga partnera

Nakon podešavanja u aplikaciji „Sony | Headphones Connect“, možete koristiti sledeće aplikacije* povezane sa slušalicama sa mikrofonom.



* Navedene su usluge koje mogu da se povežu od aprila 2024. godine.

Detalje o najnovijim uslugama i iskustvima koje možete da doživite povezivanjem potražite u kartici [Services] aplikacije „Sony | Headphones Connect“.

- 1 Pokrenite aplikaciju „Sony | Headphones Connect“.
- 2 Podesite svaku uslugu u kartici [Services].

Napomena

- Usluge koje se mogu povezati razlikuju se u zavisnosti od zemlje ili regiona.
- Specifikacije usluga koja se mogu povezati podložne su promenama, obustavi ili prekidu bez obaveštenja.
- Potrebno je da instalirate odgovarajuću aplikaciju.
- Detalje o aplikaciji Endel potražite na sledećoj URL putanji.
<https://endel.io/>
- Detalje o Service Link-u potražite na sledećoj URL adresi.
sony.net/servicelink

Srodne teme

- [Instaliranje aplikacije „Sony | Headphones Connect“](#)

Bežične stereo slušalice sa mikrofonom i funkcijom smanjenja šuma
ULT WEAR

Mere predostrožnosti

O Bluetooth komunikacijama

- Bluetooth bežična tehnologija je bežična tehnologija kratkog dometa koja omogućava komunikaciju između digitalnih uređaja, kao što su pametni telefoni i računari. Maksimalna udaljenost za komunikaciju može da se razlikuje u zavisnosti od prisustva prepreka (ljudi, metalnih predmeta, zidova itd.) ili elektromagnetnog okruženja.
- Mikrotalasi koje emituje Bluetooth uređaj mogu da utiču na rad elektronskih medicinskih uređaja. Isključite slušalice sa mikrofonom i druge Bluetooth uređaje na sledećim lokacijama, jer mogu da dovedu do nezgode:
 - U bolnicama, u vozovima blizu sedišta sa prioriteto, na mestima gde je prisutan zapaljivi gas, blizu automatskih vrata ili blizu protivpožarnog alarma.
- Ovaj proizvod emituje radio-talase kada se koristi u bežičnom režimu. Kada ga koristite u bežičnom režimu u avionu, pratite uputstva posade po pitanju dozvoljene upotrebe proizvoda u bežičnom režimu.
- Zbog karakteristika Bluetooth tehnologije, reprodukcija zvuka na slušalicama sa mikrofonom može da bude odložena zbog reprodukcije na uređaju predajnika. Usled toga, zvuk možda neće biti sinhronizovan sa slikom kada gledate filmove ili igrate igre.
- Slušalice sa mikrofonom podržavaju bezbednosne funkcije koje su usklađene sa Bluetooth standardom kao načinom osiguranja bezbednosti tokom komunikacije putem Bluetooth bežične tehnologije. Međutim, u zavisnosti od konfigurisanih postavki i drugih faktora, ova bezbednost možda neće biti dovoljna. Budite oprezni kada komunicirate koristeći Bluetooth bežičnu tehnologiju.
- Kompanija Sony neće biti odgovorna za bilo koja oštećenja ili gubitke do kojih je došlo usled odavanja informacija zbog upotrebe Bluetooth komunikacija.
- Uspostavljanje Bluetooth veza sa svim Bluetooth uređajima se ne može garantovati.
 - Bluetooth uređaji povezani sa slušalicama sa mikrofonom moraju da budu usklađeni sa Bluetooth standardom koji propisuje kompanija Bluetooth SIG, Inc. i moraju da imaju sertifikat o usklađenosti.
 - Čak i kada je povezani uređaj usklađen sa Bluetooth standardom, mogu da postoje slučajevi kada karakteristike ili specifikacije Bluetooth uređaja onemogućavaju povezivanje ili dovode do drugačijih metoda kontrole, prikaza ili rada.
 - Ako koristite slušalice sa mikrofonom za obavljanje telefonskih razgovora bez upotrebe ruku, može se čuti šum u zavisnosti od povezanog uređaja ili okruženja u kojem se komunikacija obavlja.
- U zavisnosti od uređaja koji se povezuje, možda će biti potrebno izvesno vreme da komunikacija započne.

Napomena o statičkom elektricitetu

- Ako slušalice sa mikrofonom koristite dok je vazduh suv, možda ćete osetiti nelagodnost zbog statičkog elektriciteta nakupljenog na vašem telu. To nije kvar slušalica sa mikrofonom. Taj efekat možete da smanjite nošenjem odeće od prirodnih materijala koji ne stvaraju statički elektricitet tako lako.

Napomene o nošenju slušalica sa mikrofonom

- Pošto slušalica sa mikrofonom čvrsto prianja za uho, ako je jako pritisnete uz uho ili brzo izvučete to može da dovede do oštećenja bubne opne. Kada stavljate slušalice sa mikrofonom, iz membrane zvučnika može da se čuje zvuk klika. To nije kvar.

Ostale napomene

- Ne izlažite slušalice sa mikrofonom preteranim udarcima jer je u pitanju precizan uređaj.
- Senzor dodira možda neće moći pravilno da radi ako zalepíte nalepnice ili druge lepljive predmete na kontrolnu tablu senzora dodira.
- Pazite da ne zaglavíte prst u slušalicama sa mikrofonom dok ih sklapate.

- Kada slušalice sa mikrofonom koristite kao žičane slušalice sa mikrofonom, koristite isključivo isporučeni kabl za slušalice sa mikrofonom. Uverite se da je kabl za slušalice sa mikrofonom čvrsto umetnut.
- Bluetooth funkcija možda neće raditi sa mobilnim telefonom u zavisnosti od uslova signala i okruženja.
- Ne primenjujte težinu ili pritisak na slušalice sa mikrofonom duže vreme čak ni kada su odložene, jer mogu da se deformišu.
- Ako osećate nelagodnost tokom korišćenja slušalica sa mikrofonom, prestanite odmah da ih koristite.
- Jastučići za uši mogu da se oštete ili pohabaju ako ih koristite ili držite odloženim duže vreme.
- Slušalice sa mikrofonom nisu otporne na vodu. Ako voda ili strano telo dospu u slušalice sa mikrofonom, to može da dovede do požara ili strujnog udara. Ako voda ili strano telo dospu u slušalice sa mikrofonom, odmah prestanite da ih koristite i obratite se najbližem prodavcu kompanije Sony.

Čišćenje slušalica sa mikrofonom

- Kada se spoljašnjost slušalica sa mikrofonom zaprlja, obrišite je mekom suvom krpom. Ako su slušalice sa mikrofonom naročito prljave, natopite krpu razblaženim neutralnim deterdžentom i dobro je iscedite pre čišćenje slušalica sa mikrofonom. Nemojte koristiti rastvarače, kao što su razređivač, benzen ili alkohol, pošto mogu da oštete završni sloj na površini slušalica sa mikrofonom ili izazovu druga oštećenja.

Nemojte koristiti slušalice sa mikrofonom u blizini medicinskih uređaja

- Radio-talasi mogu da utiču na srčane pejsmejkere i medicinske uređaje. Nemojte koristiti slušalice sa mikrofonom na mestima na kojima je gužva, kao što su gužve u vozovima ili u nekoj medicinskoj ustanovi.
- Slušalice sa mikrofonom imaju magnete koji mogu da ometaju pejsmejkere, programibilne šant ventile za lečenje hidrocefalusa ili druge medicinske uređaje. Nemojte stavljati slušalice sa mikrofonom u blizini osoba koje koriste takve medicinske uređaje. Ako koristite takve medicinske uređaje, pre upotrebe slušalica sa mikrofonom obratite se svom lekaru.

Držite slušalice sa mikrofonom dalje od magnetnih kartica

- Slušalice sa mikrofonom imaju magnete. Ako se magnetna kartica približi slušalicama sa mikrofonom, magnet kartice može da se ošteti ili deaktivira.

Bežične stereo slušalice sa mikrofonom i funkcijom smanjenja šuma
ULT WEAR

Da biste sprečili pregorevanje ili kvar zbog kvašenja

Performanse otpornosti na vodu slušalice sa mikrofonom

Slušalice sa mikrofonom nisu otporne na vodu. Ako voda ili strano telo dospeju u slušalice sa mikrofonom, to može da dovede do pregorevanja ili kvara.

Izbegavajte situacije kao što su sledeće i pazite da slušalice sa mikrofonom ne izložite vlazi ili prljavštini.

- Kada koristite slušalice sa mikrofonom po kiši ili snegu.



- Dodirivanje slušalice sa mikrofonom bez brisanja vlažnih ruku nakon obavljanja kućnih poslova u kuhinji ili pranja ruku u toaletu.



- Dodirivanje slušalica oznojenim rukama ili upotreba slušalica sa mikrofonom u situacijama kada se slušalice sa mikrofonom mogu natopiti znojem.



- Stavljanje slušalica sa mikrofonom u torbu sa hladnom PET bocom.



Ako se slušalice sa mikrofonom pokvase ili voda uđe u slušalice sa mikrofonom

Ako se mokre slušalice sa mikrofonom pune ili uključe, to može da dovede do pregorevanja ili kvara. Dok su slušalice sa mikrofonom što manje izložene vibracijama, polako okrenite jastučice za uši prema dole i pustite da voda iscuri iz

jastučića za uši. Zatim, postavite slušalice sa mikrofonom uspravno i stavite suhu krpu ispod USB Type-C porta i ulaznog priključka za kabl slušalica sa mikrofonom dok voda iz unutrašnjosti ne prestane da izlazi. Nakon toga, ostavite slušalice sa mikrofonom na dobro provetrenom mestu bez puno svetla dok se potpuno ne osuše.

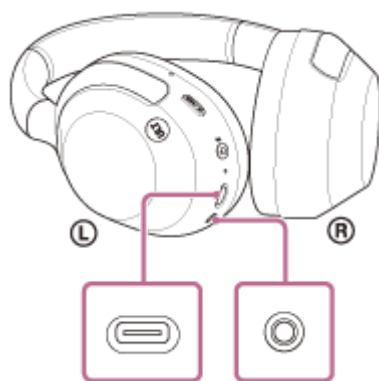

5-055-977-81(1) Copyright 2024 Sony Corporation

Bežične stereo slušalice sa mikrofonom i funkcijom smanjenja šuma
ULT WEAR

Licenci

- Ovaj proizvod sadrži softver koji kompanija Sony koristi u skladu sa ugovorom o licenciranju sa vlasnikom autorskih prava. Obavezni smo da objavimo sadržaj tog ugovora kupcima u skladu sa zahtevom vlasnika autorskih prava nad ovim softverom. Pristupite sledećoj internet adresi URL i pročitajte sadržaj licence.
<https://rd1.sony.net/help/mdr/sl/24/>
- Upotreba bedža „Made for Apple“ znači da je ta oprema posebno dizajnirana za povezivanje sa proizvodima kompanije Apple koji su označeni na bedžu, i da je sertifikovana od strane inženjera da zadovolji standarde kompanije Apple koji se odnose na performanse. Kompanija Apple ne odgovara za rad ovog uređaja niti za njegovu usklađenost sa bezbednosnim standardima i propisima.
- Usluge koje nude treće strane se mogu menjati, obustaviti ili ukinuti bez prethodne najave. Kompanija Sony ne snosi nikakvu odgovornost u ovakvim situacijama.

Bežične stereo slušalice sa mikrofonom i funkcijom smanjenja šuma
ULT WEAR

Zaštićeni znakovi

- Google, Android i Google Play su zaštićeni znakovi kompanije Google LLC.
- Apple, iPhone, iPod touch, macOS, Mac i Siri su žigovi kompanije Apple Inc. registrovani u SAD i drugim državama i regionima.
- App Store je oznaka usluge kompanije Apple Inc. registrovana u SAD i drugim državama i regionima.
- IOS je zaštitni znak ili registrovani zaštićeni znak kompanije Cisco u SAD i drugim zemljama i koristi se pod licencom.
- Microsoft i Windows su registrovani žigovi ili žigovi kompanije Microsoft Corporation u Sjedinjenim Američkim Državama i/ili drugim državama.
- Amazon, Alexa i svi povezani logotipi su zaštićeni znakovi kompanije Amazon.com, Inc. ili njenih pridruženih kompanija.
- Slovni znak i logotipi Bluetooth® su registrovani zaštićeni znakovi u vlasništvu kompanije Bluetooth SIG, Inc. i kompanija Sony Group Corporation i njene podružnice ih koriste isključivo na osnovu licence.
- USB Type-C® i USB-C® su registrovani zaštićeni znakovi kompanije USB Implementers Forum.
- LDAC i logotip LDAC su žigovi kompanije Sony Group Corporation ili njenih filijala.
- DSEE je žig ili registrovani žig kompanije Sony Group Corporation ili njenih filijala.
- Svi drugi žigovi i registrovani žigovi predstavljaju žigove ili registrovane žigove svojih respektivnih vlasnika. Tako_e, oznake TM i © se ne pominju u ovom uputstvu.

Bežične stereo slušalice sa mikrofonom i funkcijom smanjenja šuma
ULT WEAR

Veb-stranice za podršku korisnicima

Za klijente u SAD-u, Kanadi i Latinskoj Americi:

<https://www.sony.com/am/support>

Za klijente u evropskim zemljama:

<https://www.sony.eu/support>

Za klijente u Kini:

<https://service.sony.com.cn>

Za klijente u drugim zemljama/regionima:

<https://www.sony-asia.com/support>

Bežične stereo slušalice sa mikrofonom i funkcijom smanjenja šuma
ULT WEAR

Šta mogu da uradim kako bi se problem rešio?

Pre nego što zatražite popravku, ponovo proverite sledeće stavke.

- Pronađite simptome problema u ovom Vodiču za pomoć i preduzmite neke od navedenih korektivnih radnji.
- Napunite slušalice sa mikrofonom.
Punjenjem baterije slušalice sa mikrofonom možete rešiti neke od problema.
- Ponovo pokrenite uređaj koji je povezan sa slušalicama sa mikrofonom.
Neke probleme ćete možda moći da rešite ponovnim pokretanjem uređaja koji je povezan, kao što su računar ili pametni telefon.
- Resetujte slušalice sa mikrofonom.
- Inicijalizujte slušalice sa mikrofonom.
Ovaj postupak resetuje podešavanja jačine zvuka itd. na fabrička podešavanja i briše sve informacije o uparivanju.
- Više informacija o problemu potražite na sajtu za korisničku podršku.

Ako gorenavedeni postupci ne daju rezultate, obratite se najbližem prodavcu kompanije Sony.

Srodne teme

- [Punjenje slušalice sa mikrofonom](#)
- [Veb-stranice za podršku korisnicima](#)
- [Resetovanje slušalice sa mikrofonom](#)
- [Inicijalizacija slušalice sa mikrofonom zbog vraćanja na fabrička podešavanja](#)

Bežične stereo slušalice sa mikrofonom i funkcijom smanjenja šuma
ULT WEAR

Nije moguće uključiti slušalice sa mikrofonom.

- Proverite da li je baterija u potpunosti napunjena.
 - Slušalice sa mikrofonom nije moguće uključiti dok se baterija puni. Uklonite USB Type-C kabl, a zatim uključite slušalice sa mikrofonom.
 - Resetujte slušalice sa mikrofonom.
 - Inicijalizujte slušalice sa mikrofonom i ponovo uparite slušalice sa mikrofonom s uređajem.
-

Srodne teme

- [Punjenje slušalica sa mikrofonom](#)
- [Provera preostale napunjenosti baterije](#)
- [Uključivanje slušalica sa mikrofonom](#)
- [Resetovanje slušalica sa mikrofonom](#)
- [Inicijalizacija slušalica sa mikrofonom zbog vraćanja na fabrička podešavanja](#)

Bežične stereo slušalice sa mikrofonom i funkcijom smanjenja šuma
ULT WEAR

Punjenje nije moguće.

Opšte

- Obavezno koristite isporučeni USB Type-C kabl.
- Preporučuje se punjenje na mestima sa sobnom temperaturom između 15 °C i 35 °C. Efikasno punjenje možda neće biti moguće van ovog raspona.
- Resetujte slušalice sa mikrofonom.
- Inicijalizujte slušalice sa mikrofonom i ponovo uparite slušalice sa mikrofonom s uređajem.

Prilikom punjenja pomoću USB AC adaptera

- Proverite da li je USB AC adapter čvrsto povezan sa utičnicom za naizmjeničnu struju.
- Kada koristite USB adapter za naizmjeničnu struju, koristite onaj koji može da omogući napajanje izlaznom strujom od 0,5 A (500 mA) ili jačom.

Kada punite sa računara

- Proverite da li je isporučeni USB Type-C kabl pravilno povezan sa USB portom računara.
- Proverite da li je računar uključen. Probudite računar ako je u režimu pripravnosti (režim spavanja) ili hibernacije.
- Proverite da li su slušalice sa mikrofonom i računar povezani direktno, a ne preko USB razvodnika.
- Možda postoji problem sa USB portom na povezanom računaru. Pokušajte da ih povežete na drugi USB port računara ako je neki od njih dostupan.
- Ažuriranje OS-a sa računara.
- Ponovo pokrenite računar i pokušajte ponovo sa postupkom USB povezivanja u slučajevima koji ne spadaju u prethodno navedene.

Srodne teme

- [Punjenje slušalica sa mikrofonom](#)
- [Resetovanje slušalica sa mikrofonom](#)
- [Inicijalizacija slušalica sa mikrofonom zbog vraćanja na fabrička podešavanja](#)

Bežične stereo slušalice sa mikrofonom i funkcijom smanjenja šuma
ULT WEAR

Vreme punjenja je suviše dugo.

- Kada punite sa računara, proverite da li su slušalice sa mikrofonom i računar povezani direktno, a ne preko USB razvodnika. Takođe, ovo se može da se poboljša ponovnim pokretanjem računara i ponovnim pokušajem da se uspostavi USB veza.
- Proverite da li koristite isporučeni USB Type-C kabl.
- Preporučuje se punjenje na mestima sa sobnom temperaturom između 15 °C i 35 °C. Efikasno punjenje možda neće biti moguće van ovog raspona.

Srodne teme

- [Punjenje slušalica sa mikrofonom](#)

Bežične stereo slušalice sa mikrofonom i funkcijom smanjenja šuma
ULT WEAR

Dostupno vreme rada je kratko (trajanje baterije je kratko).

- Ako podesite sledeće funkcije, dostupno vreme rada baterije će se skratiti.
 - Režim kvaliteta zvuka tokom Bluetooth reprodukcije: Prioritet je kvalitet zvuka
 - Funkcija smanjenja šuma/režim zvuka okruženja
 - Ekvilajzer
 - DSEE
 - Funkcija za pokretanje glasovne podrške vašim glasom
 - Service Link
 - Funkcija Bass Control (dugme ULT)

Ako istovremeno pokrenete gorenavedena podešavanja, raspoloživo vreme rada baterije postaje još kraće.

- Ako se slušalice sa mikrofonom ne koriste duže vreme, moguće vreme korišćenja punjive baterije će se možda smanjiti. Međutim, životni vek baterije će se produžiti posle nekoliko ponovljenih ciklusa punjenja i pražnjenja. Ako slušalice sa mikrofonom ne koristite duže vreme, napunite bateriju jednom u 6 meseci da ne bi došlo do prekomernog pražnjenja.
- Preporučuje se punjenje na mestima sa sobnom temperaturom između 15 °C i 35 °C. Efikasno punjenje možda neće biti moguće van ovog raspona. Ako se problem nastavi, obratite se najbližem prodavcu kompanije Sony.
- Ako se moguće vreme korišćenja ugrađene punjive baterije značajno smanji, bateriju treba zameniti. Obratite se najbližem prodavcu kompanije Sony.

Srodne teme

- [Dostupno vreme rada](#)

Bežične stereo slušalice sa mikrofonom i funkcijom smanjenja šuma
ULT WEAR

Nema zvuka

- Proverite da li su i slušalice sa mikrofonom i povezani uređaj uključeni.
- Kada reprodukujete muziku, proverite da li su slušalice sa mikrofonom i prenosni Bluetooth uređaj povezani pomoću A2DP Bluetooth veze.
- Kada koristite aplikaciju za video pozive sa računara, proverite da li su slušalice sa mikrofonom i računar povezani pomoću HFP ili HSP Bluetooth veze.
U zavisnosti od aplikacije za video pozive koju koristite, podešavanja mikrofona možda neće biti dostupna.
- Kada se slušalice sa mikrofonom istovremeno povežu sa 2 uređaja putem veze između više uređaja, u zavisnosti od povezanog uređaja, uređaj će možda nastaviti da šalje tihi signal čak i ako je reprodukcija muzike ili videa zaustavljena. U tom slučaju, slušalice sa mikrofonom ostaju povezane sa uređajem, a veza ne sme da se promeni na drugi uređaj. Ako se zvuk sa drugog uređaja ne čuje nakon što je reprodukcija zaustavljena na prvom uređaju, redom izvršite sledeće korake i proverite da li se situacija poboljšala.
 - Proverite pomoću aplikacije „Sony | Headphones Connect“ da li je uključeno podešavanje funkcije [Connect to 2 devices simultaneously].
 - Zaustavite reprodukciju aplikacije na prvom uređaju.
 - Isključite aplikaciju na prvom uređaju.
- Pojačajte zvuk ako je previše tih.
- Proverite da li uređaj za povezivanje reprodukuje.
- Ako računar povezujete sa slušalicama sa mikrofonom, proverite da li je audio izlaz računara podešen na Bluetooth uređaj.
- Ponovo uparite slušalice sa mikrofonom sa Bluetooth uređajem.
- Kada koristite isporučeni kabl za slušalice sa mikrofonom, proverite da li je kabl za slušalice sa mikrofonom čvrsto povezan.
- Ponovo pokrenite pametni telefon ili računar koji koristite.
- Resetujte slušalice sa mikrofonom.
- Inicijalizujte slušalice sa mikrofonom i ponovo uparite slušalice sa mikrofonom s uređajem.

Srodne teme

- [Nošenje slušalica sa mikrofonom](#)
- [Kako da uspostavite bežičnu vezu sa Bluetooth uređajima](#)
- [Korišćenje isporučenog kabla za slušalice sa mikrofonom](#)
- [Slušanje muzike sa uređaja putem Bluetooth veze](#)
- [Uspostavljanje video poziva sa vašeg računara](#)
- [Resetovanje slušalica sa mikrofonom](#)
- [Inicijalizacija slušalica sa mikrofonom zbog vraćanja na fabrička podešavanja](#)

Bežične stereo slušalice sa mikrofonom i funkcijom smanjenja šuma
ULT WEAR

Nizak nivo zvuka

- Podesite jačinu zvuka slušalica sa mikrofonom i povezanog uređaja.
- Ponovo povežite Bluetooth uređaj sa slušalicama sa mikrofonom.
- Resetujte slušalice sa mikrofonom.
- Inicijalizujte slušalice sa mikrofonom i ponovo uparite slušalice sa mikrofonom s uređajem.

Napomena

- U zavisnosti od povezanog uređaja, jačina zvuka uređaja i slušalica sa mikrofonom može, ali ne mora biti sinhronizovana. Ako jačina zvuka na uređaju nije sinhronizovana sa jačinom zvuka slušalica sa mikrofonom, neće biti moguće koristiti uređaj za pojačavanje zvuka na slušalicama sa mikrofonom kada se na slušalicama sa mikrofonom utiša zvuk. U tom slučaju, pojačajte zvuk i slušalica sa mikrofonom i povezanog uređaja. Ako je zvuk još uvek slab čak i posle podešavanja jačine zvuka na povezanom uređaju, podesite jačinu zvuka pomoću aplikacije „Sony | Headphones Connect“.

Srodne teme

- [Resetovanje slušalica sa mikrofonom](#)
- [Inicijalizacija slušalica sa mikrofonom zbog vraćanja na fabrička podešavanja](#)

Bežične stereo slušalice sa mikrofonom i funkcijom smanjenja šuma
ULT WEAR

Može se čuti loš kvalitet zvuka, šum ili neobičan zvuk.

- Smanjite jačinu zvuka uređaja za reprodukciju ako je preglasan.
- Kada reprodukujete muziku, proverite status veze slušalice sa mikrofonom i Bluetooth uređaja za prenos. Kada su slušalice sa mikrofonom i Bluetooth uređaj za prenos povezani pomoću HFP ili HSP Bluetooth veze, prebacite Bluetooth vezu na A2DP sa povezanog uređaja.
- Neki uređaji, koji emituju ultrazvučne talase i dizajnirani su za odbijanje glodara, mogu se povremeno postaviti na ulazima u poslovne objekte ili stanice podzemne železnice. U blizini takvih uređaja, ultrazvučni talasi mogu da izazovu šum ili neobičan zvuk koji bi se čuo iz slušalice sa mikrofonom. Napustite mesto na kojem se čuje šum ili neobičan zvuk. Ili isključite funkciju smanjenja šuma / režim zvuka okruženja iz aplikacije „Sony | Headphones Connect“.
- Kada koristite aplikaciju za video pozive na računaru, prebacite Bluetooth vezu na HFP ili HSP upravljanje sa računara.
Za vreme video poziva, kvalitet zvuka može da se pogorša zbog stanja komunikacione linije.
- Ako se slušalice sa mikrofonom povežu sa prethodno povezanim Bluetooth uređajem, slušalice sa mikrofonom mogu da uspostave HFP/HSP Bluetooth vezu samo kad su uključene. Koristite povezani uređaj da biste se povezali pomoću A2DP Bluetooth veze.
- Kada slušate muziku sa računara na slušalicama sa mikrofonom, prvih nekoliko sekundi kvalitet zvuka može da bude loš (glas pevača se teško čuje i slično). To se dešava zbog specifikacija računara (na početku prenosa prioritet je stabilna veza, a zatim nekoliko sekundi kasnije prioritet je kvalitet zvuka) i to ne predstavlja kvar slušalice sa mikrofonom.
Ako se kvalitet zvuka ne poboljša nakon nekoliko sekundi, koristite računar da biste uspostavili A2DP vezu. Detalje o postupcima na vašem računaru potražite u uputstvima za korišćenje isporučenim uz računar.
- Kada je opcija [Connect to 2 devices simultaneously] uključena pomoću „Sony | Headphones Connect“ aplikacije, LDAC neće moći da se koristi. Ako želite da koristite LDAC za reprodukciju muzike, isključite opciju [Connect to 2 devices simultaneously].

Srodne teme

- [Slušanje muzike sa uređaja putem Bluetooth veze](#)
- [Uspostavljanje video poziva sa vašeg računara](#)
- [Šta sve možete da uradite pomoću aplikacije „Sony | Headphones Connect“](#)
- [Istovremeno povezivanje slušalice sa mikrofonom sa 2 uređaja \(veza između više uređaja\)](#)
- [Podržan kodek](#)

Bežične stereo slušalice sa mikrofonom i funkcijom smanjenja šuma
ULT WEAR

Zvuk često preskače.

- Podesite slušalice sa mikrofonom na „Prioritet je stabilna veza“. Detalje potražite u odeljku „[O režimu kvaliteta zvuka](#)“.
- Ovaj problem može da se poboljša ako promenite podešavanje kvaliteta bežične reprodukcije na predajniku. Detaljne informacije potražite u uputstvima za korišćenje isporučenim uz uređaj koji emituje signal.
- Uklonite sve prepreke između antene Bluetooth uređaja za povezivanje i antene ugrađene u slušalice sa mikrofonom. Antena slušalica sa mikrofonom je ugrađena u prostor (A) prikazan tačkastom linijom na donjoj slici.

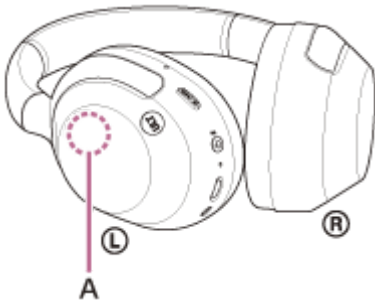

- Bluetooth komunikacije će možda biti onemogućene, možda će doći do pojave šuma ili isprekidanog zvuka pod sledećim okolnostima.
 - Kada postoji deo tela koji predstavlja prepreku između slušalica sa mikrofonom i Bluetooth uređaja
Ako je to u pitanju, okrenite Bluetooth uređaj u istom pravcu kao i antenu slušalica sa mikrofonom da biste poboljšali Bluetooth komunikacije.
 - Kada se između slušalica sa mikrofonom i Bluetooth uređaja nalazi neka prepreka kao što je predmet od metala ili zid
 - Na mestima sa bežičnim LAN uređajem gde se koristi mikrotalasna pećnica stvaraju se elektromagnetni talasi itd.
 - Ako se u blizini nalaze drugi audio uređaji za bežičnu komunikaciju ili drugi ljudi, na primer na železničkoj stanici ili u prepunom vozu
- Ako uživate u muzici sa pametnog telefona, stanje se može poboljšati zatvaranjem nepotrebnih aplikacija ili ponovnim pokretanjem pametnog telefona. Ako uživate u muzici sa računara, zatvorite nepotrebne aplikacije ili prozore i ponovo pokrenite računar.
- Ponovo povežite slušalice sa mikrofonom i Bluetooth uređaj.
- Kada je uključena adaptivna kontrola zvuka pomoću aplikacije „Sony | Headphones Connect“, slušalice sa mikrofonom otkrivaju aktivnosti osobe koja ih nosi i automatski prilagođavaju funkciju smanjenja šuma. Kada se ovo podešavanje promeni, muzika će možda na trenutak zastati. To nije kvar.
- Isključivanje funkcije [Service Link] u aplikaciji „Sony | Headphones Connect“ može da smanji količinu prekida zvuka.
- Resetujte slušalice sa mikrofonom.
- Inicijalizujte slušalice sa mikrofonom i ponovo uparite slušalice sa mikrofonom s uređajem.

Srodne teme

- [O režimu kvaliteta zvuka](#)
- [Resetovanje slušalica sa mikrofonom](#)
- [Inicijalizacija slušalica sa mikrofonom zbog vraćanja na fabrička podešavanja](#)

Bežične stereo slušalice sa mikrofonom i funkcijom smanjenja šuma
ULT WEAR

Efekti smanjenja šuma nisu dovoljni.

- Proverite da li je funkcija smanjenja šuma uključena.
 - Stavite slušalice sa mikrofonom u ugodan položaj.
 - Funkcija smanjenja šuma je efikasna u dometima niske frekvencije, kao što su avioni, vozovi, kancelarije i u blizini klima uređaja, ali nije jako efikasna za više frekvencije kao što su ljudski glasovi.
 - Kada je adaptivna kontrola zvuka u aplikaciji „Sony | Headphones Connect“ uključena, detektuju se aktivnosti osobe koja ih nosi, kao što je hodanje ili trčanje. Funkcija smanjenja šuma se automatski podešava, a režim zvuka okruženja će se možda aktivirati u skladu sa ovim aktivnostima.
Da biste maksimalno iskoristili funkciju smanjenja šuma isključite adaptivnu kontrolu zvuka, a kada vam zatreba, pokušajte ručno da uključite funkciju smanjenja šuma.
 - Pomoću aplikacije „Sony | Headphones Connect“ proverite podešavanje funkcije [Ambient Sound Control]. Ako je podešena na [Ambient Sound], efekat smanjenja šuma će biti smanjen. Podesite je na režim smanjenja šuma.
-

Srodne teme

- [Šta je to funkcija smanjenja šuma?](#)
- [Upotreba funkcije smanjenja šuma](#)
- [Nošenje slušalica sa mikrofonom](#)
- [Šta sve možete da uradite pomoću aplikacije „Sony | Headphones Connect“](#)

Bežične stereo slušalice sa mikrofonom i funkcijom smanjenja šuma
ULT WEAR

Uparivanje ne može da se izvrši.

- Međusobno približite slušalice sa mikrofonom i Bluetooth uređaj na udaljenost do oko 1 m.
- Kada uparite uređaj prvi put nakon kupovine ili nakon inicijalizacije ili popravke slušalice sa mikrofonom, uključite slušalice sa mikrofonom i one će automatski ući u režim uparivanja.
Da biste uparili drugi ili neki naredni Bluetooth uređaj, pritisnite i zadržite dugme  (Bluetooth) slušalice sa mikrofonom oko 5 sekundi ili duže da biste ušli u režim uparivanja.
- Kada ponovo uparite uređaj nakon inicijalizacije ili popravke slušalice sa mikrofonom, možda nećete moći da uparite uređaj ako on pamti informacije o uparivanju slušalice sa mikrofonom (iPhone ili neki drugi uređaji). U tom slučaju izbrišite informacije o uparivanju slušalice sa mikrofonom sa uređaja ili računara, a zatim ih ponovo uparite.
- Ponovo pokrenite povezani uređaj kao što je pametni telefon ili računar koji koristite i ponovo uparite slušalice sa mikrofonom sa uređajem.
- Resetujte slušalice sa mikrofonom.
- Inicijalizujte slušalice sa mikrofonom i ponovo uparite slušalice sa mikrofonom s uređajem.

Srodne teme

- [Kako da uspostavite bežičnu vezu sa Bluetooth uređajima](#)
- [Resetovanje slušalice sa mikrofonom](#)
- [Inicijalizacija slušalice sa mikrofonom zbog vraćanja na fabrička podešavanja](#)

Bežične stereo slušalice sa mikrofonom i funkcijom smanjenja šuma
ULT WEAR

Nije moguće uspostaviti Bluetooth vezu.

- Proverite da li su slušalice sa mikrofonom uključene.
 - Proverite da li je Bluetooth uređaj uključen i da li je Bluetooth funkcija uključena.
 - Ako se slušalice sa mikrofonom automatski povežu sa poslednje povezanim Bluetooth uređajem, možda nećete moći da povežete slušalice sa mikrofonom sa drugim uređajima putem Bluetooth veze. U tom slučaju, pomoću poslednje povezanog Bluetooth uređaja i isključite Bluetooth vezu.
 - Proverite da li je Bluetooth uređaj u stanju mirovanja. Ako je uređaj u stanju mirovanja, otkazite režim spavanja.
 - Proverite da li je Bluetooth veza prekinuta. Ako je prekinuta, uspostavite Bluetooth vezu ponovo.
 - Ako su informacije o uparivanju slušalica sa mikrofonom izbrisane sa Bluetooth uređaja, ponovo uparite slušalice sa mikrofonom sa uređajem.
 - Resetujte slušalice sa mikrofonom.
 - Inicijalizujte slušalice sa mikrofonom i ponovo uparite slušalice sa mikrofonom s uređajem.
-

Srodne teme

- [Kako da uspostavite bežičnu vezu sa Bluetooth uređajima](#)
- [Resetovanje slušalice sa mikrofonom](#)
- [Inicijalizacija slušalica sa mikrofonom zbog vraćanja na fabrička podešavanja](#)

Slušalicama sa mikrofonom se ne može upravljati.

- Kontrolnom tablom senzora dodira nećete moći da upravljate kada vam slušalice sa mikrofonom nisu na ušima. Stavite slušalice sa mikrofonom i upravljajte kontrolnom tablom senzora dodira.
- Kada slušalice sa mikrofonom stavite preko kape, tkanine, marame, kose i sl. funkcija otkrivanja nošenja možda neće moći da radi pravilno i možda nećete moći da koristite kontrolnu tablu senzora dodira. Stavite slušalice sa mikrofonom tako da vam uši budu unutar jastučića za uši.
- Kada je funkcija automatskog isključivanja podešena na [Do not turn off] na kartici [System] aplikacije „Sony | Headphones Connect“, otkrivanje nošenja će nastaviti da funkcioniše, a simptom će se možda popraviti.
- Resetujte slušalice sa mikrofonom. Ovaj postupak ne briše informacije o uparivanju.
- Ako slušalice sa mikrofonom ne počnu da rade pravilno čak ni ako ste ih resetovali, inicijalizujte ih.
- Dok su slušalice sa mikrofonom povezane sa uređajem pomoću isporučenog kabla za slušalice sa mikrofonom, a slušalice sa mikrofonom su uključene, možete koristiti režim brzog upozorenja, ali nećete moći da vršite radnje kao što je podešavanje jačine zvuka ili reprodukcija/pauziranje.
- Slušalice sa mikrofonom neće raditi pravilno kada slušalicama sa mikrofonom upravljate pomoću nokta ili šake u rukavici. Skinite rukavicu i upravljajte slušalicama sa mikrofonom pomoću jagodice prsta.
- Proverite da li je kontrolna tabla senzora dodira omogućena pomoću aplikacije „Sony | Headphones Connect“.
- Kada ste povezani sa računaram, u zavisnosti od aplikacije na računaru koju koristite, možda nećete moći da upravljate kontrolnom tablom senzora dodira, ali to nije kvar. Upravljajte pomoću aplikacije na računaru.

Srodne teme

- [Nošenje slušalica sa mikrofonom](#)
- [Resetovanje slušalica sa mikrofonom](#)
- [Inicijalizacija slušalica sa mikrofonom zbog vraćanja na fabrička podešavanja](#)

Bežične stereo slušalice sa mikrofonom i funkcijom smanjenja šuma
ULT WEAR

Ne možete da čujete drugu osobu ili je jačina zvuka poziva slaba tokom poziva / Druga osoba ne može da vas čuje ili je jačina zvuka njenog poziva tokom poziva slaba.

- Proverite da li su i slušalice sa mikrofonom i povezani uređaj uključeni.
- Pojačajte jačinu zvuka povezanog uređaja i jačinu zvuka slušalice sa mikrofonom ako je zvuk suviše tih.
- Kada se koristite sa aplikacijom za video pozive, otvorite podešavanja* aplikacije za video pozive i proverite da li je opcija zvučnika ili mikrofona podešena na [Headset (ULT WEAR Hands-Free)]**. Kada ne možete da proverite podešavanja aplikacije za video pozive ili ne možete da izaberete veze za pozive [Headset (ULT WEAR Hands-Free)], da biste uspostavili veze, u podešavanjima računara izaberite [Headset (ULT WEAR Hands-Free)].

* U zavisnosti od aplikacije za video pozive koju koristite, ova funkcija možda neće biti dostupna.

** Nazivi mogu da variraju u zavisnosti od računara ili aplikacije za video pozive koju koristite.

- Pomoću Bluetooth uređaja ponovo uspostavite vezu. Izaberite HFP ili HSP za profil.
- Ako slušate muziku pomoću slušalice sa mikrofonom, zaustavite reprodukciju i dvaput brzo lupnite kontrolnu tablu senzora dodira (sa intervalom od oko 0,4 sekunde) da biste odgovorili na dolazni poziv.
- Resetujte slušalice sa mikrofonom.
- Inicijalizujte slušalice sa mikrofonom i ponovo uparite slušalice sa mikrofonom s uređajem.

Srodne teme

- [Nošenje slušalice sa mikrofonom](#)
- [Kako da uspostavite bežičnu vezu sa Bluetooth uređajima](#)
- [Primanje poziva](#)
- [Upućivanje poziva](#)
- [Resetovanje slušalice sa mikrofonom](#)
- [Inicijalizacija slušalice sa mikrofonom zbog vraćanja na fabrička podešavanja](#)

Slušalice sa mikrofonom reaguju nepravilno.

- Kada ste povezani sa računarom, u zavisnosti od aplikacije na računaru kojom se koristite, reprodukcija muzike se možda neće zaustaviti čak ni ako uklonite slušalice sa mikrofonom, ali to nije kvar. Reprodukciju muzike zaustavite pomoću računarske aplikacije.
- Ako se rad slušalica sa mikrofonom nenamerno promeni, na primer, iznenada se začuje zvuk okruženja, proverite podešavanje funkcije [Ambient Sound Control] pomoću aplikacije „Sony | Headphones Connect“. Ako je podešena na [Ambient Sound], efekat smanjenja šuma će biti smanjen. Podesite je na režim smanjenja šuma.
- Senzor kontrolne table senzora dodira (A) je ugrađen u ravnu površinu desne jedinice. Koristite je u dometu senzora.



- Kada prelazite prstom napred/nazad ili nagore/nadole po kontrolnoj tabli senzora dodira, kontrolna tabla senzora dodira možda neće raditi pravilno u zavisnosti od ugla pod kojim ste postavili slušalice sa mikrofonom ili pravca u kojem je vaša glava okrenuta.
 - Kad prelazite prstom napred/natrag, pravite pokrete vertikalne u odnosu na rajf.

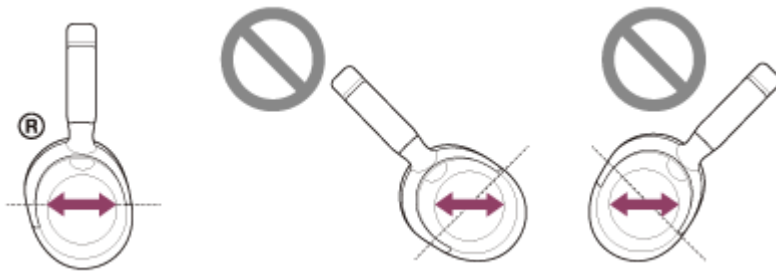

- Kada prelazite prstom nagore/nadole, pravite pokrete paralelne u odnosu na rajf.

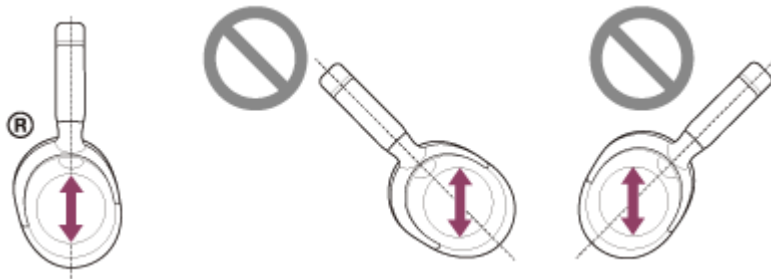
**Napomena**

- Dok su slušalice sa mikrofonom povezane sa uređajem pomoću isporučenog kabla za slušalice sa mikrofonom, a slušalice sa mikrofonom su uključene, možete koristiti režim brzog upozorenja, ali nećete moći da vršite radnje kao što je podešavanje jačine zvuka ili reprodukcija/pauziranje.
- Slušalice sa mikrofonom neće raditi pravilno kada slušalicama sa mikrofonom upravljate pomoću nokta ili šake u rukavici. Skinite rukavicu i upravljajte slušalicama sa mikrofonom pomoću jagodice prsta.

- Proverite da li je kontrolna tabla senzora dodira omogućena pomoću aplikacije „Sony | Headphones Connect“.
- Kada ste povezani sa računarom, u zavisnosti od aplikacije na računaru koju koristite, možda nećete moći da upravljate kontrolnom tablom senzora dodira, ali to nije kvar. Upravljajte pomoću aplikacije na računaru.

5-055-977-81(1) Copyright 2024 Sony Corporation

Bežične stereo slušalice sa mikrofonom i funkcijom smanjenja šuma
ULT WEAR

Resetovanje slušalice sa mikrofonom

Ako slušalice sa mikrofonom ne mogu da se uključe ili ne možete da ih koristite čak ni kada su uključene, resetujte ih.

1 Povežite slušalice i AC utičnicu.

Koristite priloženi USB Type-C kabl i USB adapter za naizmeničnu struju koji je dostupan na tržištu (A).

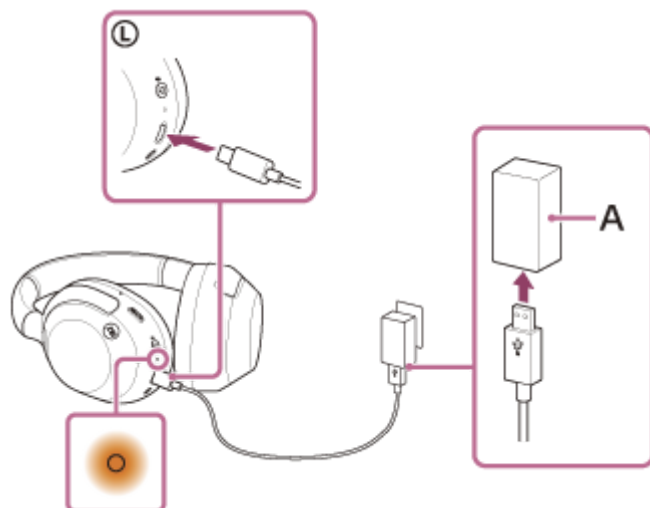

2 Istovremeno pritisnite dugme (napajanje) (B) i dugme (C) NC/AMB (funkcija smanjenja šuma/režim zvuka okruženja).

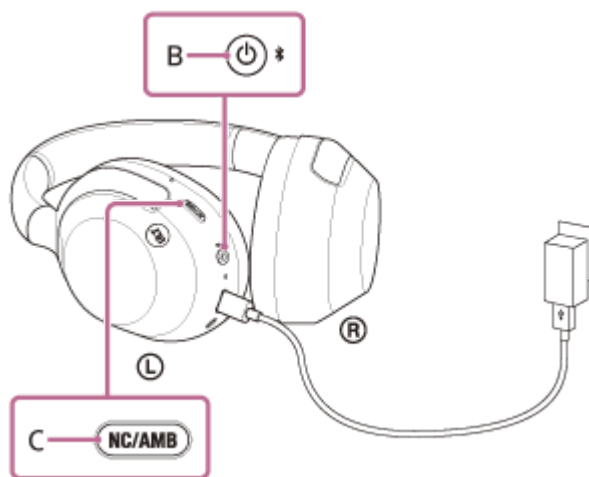

Slušalice sa mikrofonom će se resetovati.

Informacije o uparivanju i ostale opcije su ostale iste.

Ako slušalice sa mikrofonom ne rade pravilno čak ni nakon resetovanja, pokrenite ih kako bi vratili fabričke postavke.

Srodne teme

- [Inicijalizacija slušalice sa mikrofonom zbog vraćanja na fabrička podešavanja](#)

Bežične stereo slušalice sa mikrofonom i funkcijom smanjenja šuma
ULT WEAR

Inicijalizacija slušalica sa mikrofonom zbog vraćanja na fabrička podešavanja

Ako slušalice sa mikrofonom ne rade pravilno čak ni nakon resetovanja, pokrenite ih.

1 Isključite slušalice.

Uklonite USB Type-C kabl.

2 Pritisnite i zadržite dugme (napajanje) (A) i NC/AMB (funkcija smanjenja šuma/režim zvuka okruženja) (B) oko 10 sekundi.

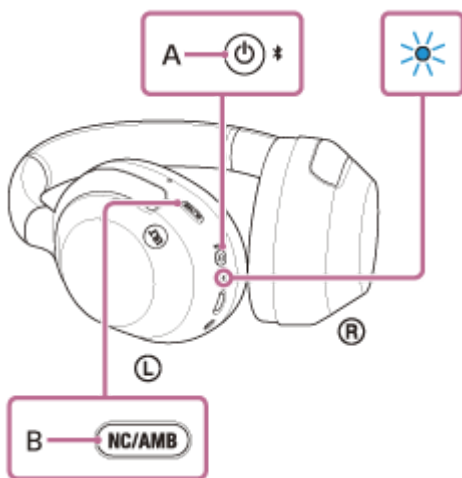

Kada se inicijalizacija završi, indikator (plavi) zatreperi 4 puta (● - ● - ● - ● -).

Ovaj postupak resetuje podešavanja jačine zvuka itd. na fabrička podešavanja i briše sve informacije o uparivanju. U tom slučaju, izbrišite informacije o uparivanju slušalica sa mikrofonom sa povezanim uređajem, a zatim ih ponovo uparite. Ako slušalice sa mikrofonom ne rade pravilno čak ni nakon inicijalizacije, obratite se najbližem prodavcu kompanije Sony.

Srodne teme

- [Isključivanje slušalica sa mikrofonom](#)
- [Resetovanje slušalica sa mikrofonom](#)

Bežične stereo slušalice sa mikrofonom i funkcijom smanjenja šuma
ULT WEAR

Specifikacije

Slušalice sa mikrofonom

Izvor napajanja:

DC 5 V (Korišćenje USB adaptera za naizmjeničnu struju dostupnog u prodaji)
Korišćenje ugrađenih litijum-jonskih baterija (radna snaga proizvoda: DC 3,85 V)

Radna temperatura:

0 °C do 40 °C

Vreme punjenja:

Pribl. 3,5 sati

Napomena

- Vreme punjenja može da bude različito u zavisnosti od uslova korišćenja.

Temperatura pri punjenju:

5 °C do 35 °C

Masa:

Pribl. 255 g

Impedansa:

314 Ω (1 kHz) (kada se povezivanje vrši preko kabla za slušalice sa mikrofonom a slušalice sa mikrofonom su uključene)
32 Ω (1 kHz) (kada se povezivanje vrši preko kabla za slušalice sa mikrofonom a slušalice sa mikrofonom su isključene)

Osetljivost:

110 dB/mW (kada se povezivanje vrši preko kabla za slušalice sa mikrofonom a slušalice sa mikrofonom su uključene)
100 dB/mW (kada se povezivanje vrši preko kabla za slušalice sa mikrofonom a slušalice sa mikrofonom su isključene)

Frekventni odziv:

5 Hz – 20 000 Hz (IEC)
(kada se povezivanje vrši preko kabla za slušalice sa mikrofonom a slušalice sa mikrofonom su uključene)

Sistem za komunikaciju:

Specifikacije za Bluetooth verzija 5.2

Izlaz:

Specifikacije klase snage Bluetooth uređaja 1

Maksimalni opseg komunikacije:

Optička vidljivost pribl. 10 m ¹⁾

Frekventni opseg:

Opseg od 2,4 GHz (2,400 0 GHz – 2,483 5 GHz)

Kompatibilni Bluetooth profili ²⁾:

A2DP
AVRCP
HFP
HSP

Podržan kodek ³⁾:

SBC
AAC
LDAC

Opseg prenosa (A2DP):

20 Hz – 20 000 Hz (frekvencija uzorkovanja 44,1 kHz)

- 1) Stvarni opseg će se razlikovati u zavisnosti od faktora kao što su prepreke između uređaja, magnetnog polja oko mikrotalasne rerne, statičkog elektriciteta, osetljivosti prijema, performansi antene, operativnog sistema, softverske aplikacije itd.
- 2) Bluetooth standardni profili ukazuju na svrhu Bluetooth komunikacije između uređaja.
- 3) Kodek: Kompresija audio signala i format konverzije

Dizajn i specifikacije su podložni promenama bez najave.

Kompatibilni iPhone/iPod modeli

iPhone 14 Pro Max
iPhone 14 Pro
iPhone 14 Plus
iPhone 14
iPhone SE (3. generacija)
iPhone 13 Pro Max
iPhone 13 Pro
iPhone 13
iPhone 13 mini
iPhone 12 Pro Max
iPhone 12 Pro
iPhone 12
iPhone 12 mini
iPhone SE (2. generacija)
iPhone 11 Pro Max
iPhone 11 Pro
iPhone 11
iPhone XS Max
iPhone XS
iPhone XR
iPhone X
iPhone 8 Plus
iPhone 8
iPhone 7 Plus
iPhone 7
iPhone SE
iPhone 6s Plus
iPhone 6s
iPod touch (7. generacija)
(od marta 2024. godine)

