

Casque stéréo sans fil à réduction de bruit  
WF-1000XM6

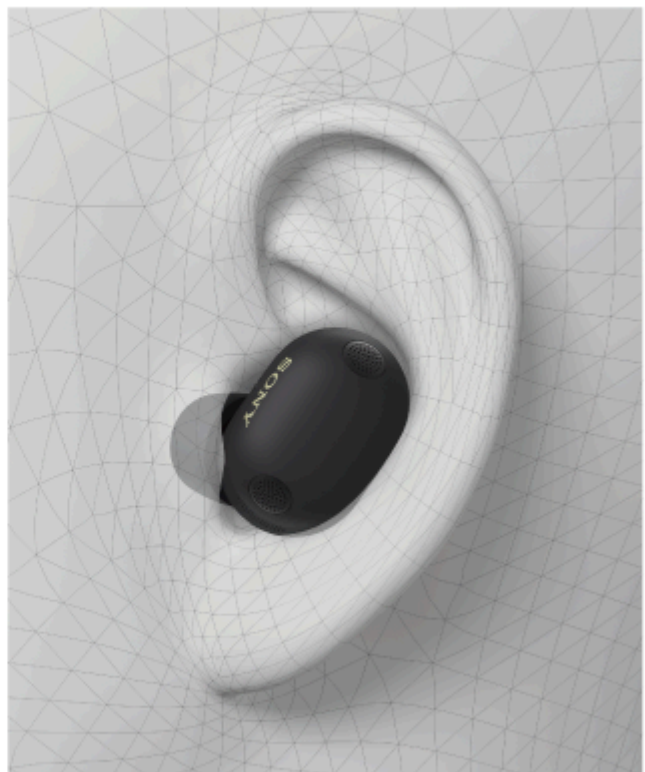

Modèle: YY2985

## Guide de démarrage rapide

 Pour éviter toute brûlure ou tout dysfonctionnement lorsque le casque est mouillé

### Téléchargez l'application et configurez le casque

De nombreuses fonctionnalités utiles sont disponibles sur votre périphérique. Téléchargez l'application "Sound Connect" et tirez le meilleur parti de ce que vous avez.

Pour connaître les principales fonctions disponibles avec l'application, voir "Ce que vous pouvez faire avec l'application "Sound Connect"". "Sound Connect" voir "[L'utilisation de l'application "Sound Connect"](#)".



Sound Connect

### Première utilisation

1



#### Port du casque

Faites tourner l'unité du casque pour glisser l'embout d'écouteur à l'intérieur de votre conduit auditif.

2

## Établir une connexion BLUETOOTH



Le casque se met sous tension lorsqu'il est retiré de l'étui de recharge.  
Suivez les instructions de l'application "Sound Connect" téléchargées.

3

## Fonctionnement du casque



effleurez le capteur tactile.

Unité de casque gauche

● Tapez une fois : Vous pouvez basculer entre la fonction d'annulation du bruit et le mode Ambient Sound.

●● Tapez deux fois : Vous pouvez utiliser Quick Access (les réglages de l'application "Sound Connect" sont nécessaires).

●●● Tapez 3 fois : Vous pouvez utiliser Quick Access (les réglages de l'application "Sound Connect" sont nécessaires).

●●●●...Tapez 4 fois ou plus : Vous pouvez diminuer le volume.

●●●●● Maintenez le doigt appuyé : vous pouvez utiliser le mode Attention rapide.

Unité de casque d'écoute droite

● Tapez une fois : vous pouvez lire ou mettre en pause de la musique.

●● Effleurez deux fois : vous pouvez passer au début de la piste suivante.

●●● Tapez 3 fois : Vous pouvez passer au début de la piste précédente ou de la piste actuelle pendant la lecture.

●●●●...Tapez 4 fois ou plus : Vous pouvez augmenter le volume.

●●●●● Maintenir le doigt appuyé : Vous pouvez utiliser ou annuler la fonction d'assistance vocale (Google™ app ou Siri).

## Informations associées

[Établir une connexion Bluetooth manuellement](#)

[Chargement du casque](#)

Veuillez noter que ce Guide d'aide a été traduit par un ordinateur. Les traductions automatiques ne sont pas sensibles au contexte et peuvent ne pas correspondre parfaitement à la version en anglais du contenu. Pour afficher la version originale en anglais, sélectionnez English dans [Page de sélection de la langue].

### Utilisation du casque

[Utilisation du casque](#)

[L'utilisation de l'application "Sound Connect"](#)

### Mise en route

[À propos du guidage vocal](#)

### Accessoires fournis

[Éléments fournis](#)

└ [Remplacement des embouts d'écouteurs](#)

## Pièces et commandes

└ [Emplacement et fonctions des pièces](#)

└ [À propos du témoin](#)

## Port du casque

└ [Port du casque](#)

└ [Utilisation d'une seule unité du casque](#)

## Fonctionnement du casque

└ [À propos du capteur tactile](#)

## Alimentation/Chargement

└ [Chargement](#)

└ [Durée de fonctionnement disponible](#)

└ [Vérification du niveau de charge restant de la batterie](#)

└ [Mise sous tension du casque](#)

└ [Mise hors tension du casque](#)

## Raccordements

[Comment établir une connexion sans fil avec des appareils Bluetooth](#)

### Configuration aisée avec l'application

└ [Se connecter avec l'application "Sound Connect" l'app](#)

### Smartphone Android

└ [Pairage et connexion à un smartphone Android](#)

└ [Connexion à un smartphone Android couplé](#)

└ [Connexion avec un smartphone Android à l'aide de LE Audio](#)

### iPhone (périphériques iOS)

└ [Pairage et connexion à un iPhone](#)

└ [Connexion à un iPhone couplé](#)

### Ordinateurs

└ [Appairage et connexion avec un ordinateur \(Windows® 11\)](#)

└ [Appairage et connexion avec un ordinateur \(Mac\)](#)

- [Connexion à un ordinateur jumelé \(Windows 11\)](#)

- [Connexion à un ordinateur jumelé \(Mac\)](#)

## Autres périphériques Bluetooth

- [Appairage et connexion avec un appareil Bluetooth](#)

- [Connexion à un appareil Bluetooth apparié](#)

## Connexion multipoint

- [Connexion du casque à 2 périphériques simultanément \(connexion multipoint\)](#)

[Basculer le son entre plusieurs périphériques avec « switch audio »](#)

[Déconnexion de la connexion Bluetooth \(après utilisation\)](#)

## Écoute de musique

### Écoute de musique via une connexion Bluetooth

- [Écouter de la musique à partir d'un appareil via une connexion Bluetooth](#)

- [Contrôle de l'appareil audio \(connexion Bluetooth\)](#)

- [A propos de 360 Reality Audio](#)

- [Lecture ininterrompue avec des enceintes \(Auto Switch\)](#)

### Fonction antibruit

- [Qu'est-ce que la fonction antibruit ?](#)

- [Utilisation de la fonction antibruit](#)

### Écoute du son ambiant

- [Écoute du son ambiant pendant la lecture de musique \(Mode bruit ambiant\)](#)

- [Écoute rapide du son ambiant \(mode attention rapide\)](#)

[Parler avec quelqu'un en portant le casque \(Speak-to-Chat\)](#)

## Communications téléphoniques

[Réception d'un appel](#)

[Émission d'un appel](#)

[Fonctions pour un appel téléphonique](#)

[Passer un appel vidéo sur votre ordinateur](#)

## Utilisation de la fonction d'assistance vocale

[Utilisation de Google Gemini](#)

[Utilisation de Tencent Xiaowei](#)

[Utilisation de la fonction d'assistance vocale \(Google app\)](#)

[Utilisation de la fonction d'assistance vocale \(Siri\)](#)

## Informations importantes

[Précautions](#)

[Codecs pris en charge](#)

[Comment conserver le logiciel à jour \(pour une utilisation confortable du casque\)](#)

[Lorsque vous n'utilisez plus le casque](#)

[Maintenance](#)

[Pour éviter toute brûlure ou tout dysfonctionnement lorsque le casque est mouillé](#)

[Lorsque les unités du casque ou l'étui de recharge sont mouillés](#)

[Licences](#)

[Marques](#)

## Dépannage

[Dépannage](#)

[Réinitialisation du casque](#)

[Initialisation du casque pour restaurer les paramètres d'usine](#)

## Spécifications

[Spécifications](#)

Casque stéréo sans fil à réduction de bruit  
WF-1000XM6

## Utilisation du casque

---

### Connexion Bluetooth

Vous pouvez vous connecter à des appareils tels qu'un smartphone ou un ordinateur via Bluetooth.

### Écouter de la musique à partir d'un appareil via une connexion Bluetooth

Vous pouvez écouter de la musique sans fil à partir d'appareils connectés à Bluetooth, tels qu'un smartphone ou un ordinateur.



### Passer des appels via un appareil connecté à Bluetooth

Vous pouvez passer des appels sans fil à l'aide d'appareils connectés à Bluetooth, tels qu'un smartphone ou un ordinateur.



---

### Rubrique associée

- [Comment établir une connexion sans fil avec des appareils Bluetooth](#)
- [Connexion du casque à 2 périphériques simultanément \(connexion multipoint\)](#)
- [Écouter de la musique à partir d'un appareil via une connexion Bluetooth](#)
- [Contrôle de l'appareil audio \(connexion Bluetooth\)](#)

Veuillez noter que ce Guide d'aide a été traduit par un ordinateur. Les traductions automatiques ne sont pas sensibles au contexte et peuvent ne pas correspondre parfaitement à la version en anglais du contenu. Pour afficher la version originale en anglais, sélectionnez English dans [Page de sélection de la langue].

TP1002109995

Casque stéréo sans fil à réduction de bruit  
WF-1000XM6

## L'utilisation de l'application "Sound Connect"

Installez l'application "Sound Connect" sur votre smartphone à partir de la Google Play store ou App Store.

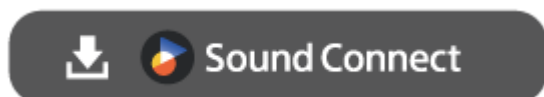

### Informations sur les services liés aux fonctionnalités de l'application "Sound Connect"

<https://www.sony.net/supported-servicelink>  
[sony.net/servicelink](https://www.sony.net/servicelink)

- Les services pouvant être liés diffèrent selon les pays et les régions.
- Les spécifications des services pouvant être liés peuvent être modifiées, suspendues ou résiliées sans préavis.

Les fonctions suivantes peuvent être utilisées et réglées à l'aide de l'app. "Sound Connect" l'app.  
Pour les fonctions dont les procédures d'utilisation détaillées sont décrites dans le guide d'aide, reportez-vous à la rubrique connexe en bas de page.

Les éléments suivants sont accessibles à partir de l'onglet [My Device].

#### Commandes et affichage de l'état de l'oreillette

- Affichage de la durée de vie restante de la batterie (oreillette et étui de chargement)

#### Commande d'adaptation du son

L'oreillette règle automatiquement la fonction de réduction du bruit en fonction des actions détectées.

#### Ambient Sound Control

Les modes de la fonction d'annulation du bruit et de la fonction de son ambiant peuvent être réglés.

#### Speak-to-Chat

La détection automatique de l'audio pour Speak-to-Chat peut être activée ou désactivée, et ses paramètres peuvent être configurés.

#### Mode d'écoute

Les paramètres sonores peuvent être modifiés en fonction du contenu ou du scénario d'utilisation.

#### Égaliseur

Régler la qualité du son à partir de préréglages. Vous pouvez également régler la qualité du son en fonction de vos préférences.

#### DSEE Extreme

Grâce à la technologie AI (Intelligence Artificielle), le casque améliore la reproduction du son dans les aigus. Il convertit les CD et les fichiers audio compressés en une qualité haute résolution, reproduisant un son dynamique et clair.

#### Note

- Lorsque l'option DSEE Extreme est réglé sur [Auto], la durée d'utilisation disponible est réduite.

## 360 Reality Audio Mise en place

Mettre en place le 360 Reality Audio.

## Son spatial et suivi de la tête

L'application optimise le son spatial en mesurant l'angle dans lequel vous portez votre casque. Lorsque vous utilisez le suivi de la tête Android et les services compatibles avec le son spatial, vous pouvez profiter d'une expérience audio précise.

## Optimisation spatiale du son

L'application optimise le son spatial en mesurant l'angle de port du casque, ce qui vous permet de bénéficier d'un son spatial précis.

## Qualité de la connexion Bluetooth

Vous pouvez choisir de donner la priorité à la qualité du son ou à la stabilité de la connexion lorsque vous utilisez la technologie Classic Audio via Bluetooth.

- [Prioritize Sound Quality] : Donne la priorité à la qualité du son.
- [Prioritize Stable Connection] : Sélectionnez cette option lorsque la connexion est instable, par exemple en cas d'interruptions fréquentes du son.

Lors de l'utilisation de la connexion Bluetooth avec LE Audio, sélectionnez [Low latency]. Si [Low latency] n'est pas affiché, régler [LE Audio connection setting for headphones].

#### Note

- La durée de lecture peut être raccourcie selon la qualité sonore et les conditions dans lesquelles le casque est utilisé.
- En fonction des conditions ambiantes dans la zone où vous utilisez le casque, un son intermittent peut se produire même si [Prioritize Stable Connection] est sélectionné.

## LE Réglage de la connexion audio pour les écouteurs

Régler cette option lors de l'utilisation de la connexion Bluetooth avec LE Audio. Si [LE Audio connection setting for headphones] n'est pas affiché, régler [Bluetooth Connection Quality].

## Auto Switch (\*)

Vous pouvez profiter de la lecture sans fil tout en bénéficiant d'une commutation automatique de la source de sortie audio entre le casque et le haut-parleur.

## Commande vocale/assistant vocal

Vous pouvez configurer la commande vocale, ce qui vous permet de faire fonctionner l'oreillette à l'aide de commandes vocales après avoir prononcé le mot de réveil. Vous pouvez également vérifier les langues et les commandes vocales disponibles dans l'application.

## Modifier la fonction du capteur tactile

Modifier la fonction du capteur tactile de l'oreillette.



## Opération de contrôle du son ambiant

Les modes de la fonction d'annulation du bruit et de la fonction de son ambiant peuvent être réglés.

## Modifier Quick Access services (\*)

Définir le service à affecter Quick Access.

## Geste de tête

Activer ou désactiver les commandes de l'oreillette par des gestes de hochement de tête et d'agitation.

## Pause lorsque les écouteurs sont retirés

Réglez la fonction pour mettre automatiquement en pause et reprendre la lecture de musique en fonction de la détection du port.

## Économie d'énergie automatique

Lorsque le niveau de la batterie tombe en dessous d'un certain seuil, vous pouvez réduire la consommation d'énergie pour prolonger la durée d'utilisation de l'oreillette.

## Entretien de la batterie

Lorsqu'elle est activée, elle permet d'allonger la durée de vie de la batterie afin d'améliorer la durabilité.

## Mise hors tension automatique

Régler la fonction pour qu'elle s'éteigne automatiquement en fonction de la détection de l'usure.

## Capturer la voix lors d'un appel téléphonique

Le microphone s'active pour capter les sons externes, ce qui vous permet d'entendre votre propre voix plus clairement pendant les appels (fonction Sidetone).

## Notification & Guide vocal

Activez ou désactivez les sons de notification et le guidage vocal. Réglez également la langue et le volume du guidage vocal.

## Mise à jour du logiciel

Définir comment mettre à jour le logiciel de l'oreillette.

## Version du logiciel

Affiche la version du logiciel de l'oreillette.

Les éléments suivants sont accessibles à partir de l'onglet [Scene].

## Scene-based Listening (\*)

Il détecte les transitions dans les actions, telles que les appels ou la marche, et joue automatiquement de la musique à partir d'un service musical lié.

Les éléments suivants sont accessibles à partir de l'onglet [Discover].

## Histoire de l'écoute

Il enregistre et affiche l'historique d'utilisation, comme l'activité de l'oreillette et les chansons que vous avez écoutées, ce qui vous permet de revoir votre expérience d'écoute.

Les éléments suivants sont accessibles à partir de l'onglet [Menu].

## Aide

Affiche les informations d'assistance pour le casque.

(\*) Ne peut être utilisé lors d'une connexion LE Audio.

### Note

- Les instructions d'utilisation et l'affichage de l'écran de l'application sont susceptibles d'être modifiés sans préavis en raison de mises à jour futures. "Sound Connect" sont susceptibles d'être modifiés sans préavis en raison de mises à jour futures.

Veillez noter que ce Guide d'aide a été traduit par un ordinateur. Les traductions automatiques ne sont pas sensibles au contexte et peuvent ne pas correspondre parfaitement à la version en anglais du contenu. Pour afficher la version originale en anglais, sélectionnez English dans [Page de sélection de la langue].

TP1002109996

5-069-561-21(1) Copyright 2026 Sony Corporation

Casque stéréo sans fil à réduction de bruit  
WF-1000XM6

## À propos du guidage vocal

Vous entendrez les instructions vocales suivantes en fonction de la procédure d'utilisation effectuée et de l'état de l'oreillette.

Dans les réglages d'usine, lorsque vous mettez les unités du casque dans vos oreilles, vous entendrez le guidage vocal en anglais, chinois ou japonais.

Vous pouvez utiliser l'application "Sound Connect" pour modifier les paramètres de guidage vocal suivants.

- Réglage de la langue
- Réglage du volume

### « Pairing » (Pairage)

- Lorsque vous mettez les unités de l'oreillette dans vos oreilles, l'oreillette entre automatiquement en mode d'appairage :  
L'oreillette entre automatiquement en mode d'appairage dans les cas suivants.
  - Lorsque vous associez l'oreillette à un appareil pour la première fois après l'achat de l'oreillette
  - Lorsqu'il n'y a pas d'informations d'appairage, par exemple après l'initialisation, et que vous mettez les écouteurs dans vos oreilles
- Lorsque vous mettez manuellement l'oreillette en mode d'appairage et que vous placez les unités de l'oreillette dans vos oreilles

### « Low battery » (Batterie faible)

- Lorsque le niveau de charge restant de la batterie du casque est faible :

### « Battery is empty » (La batterie est déchargée)

- En cas de mise hors tension automatique lorsque la batterie du casque est épuisée :

### « Battery about XX % » (Batterie à environ XX %) / « Battery fully charged » (Batterie chargée à fond)

- Lors de l'indication de la charge restante de la batterie :  
La valeur "XX" indique la charge restante approximative. Il s'agit d'une estimation approximative.

### « Voice guidance test » (Essai du guidage vocal)

- Lors du réglage du volume du guidage vocal :

### « The Digital assistant is not connected » (L'Assistant numérique n'est pas connecté) (\*)

- Lorsque Digital assistant n'est pas disponible sur le smartphone connecté à l'oreillette, même lorsque vous utilisez l'unité d'oreillette à laquelle l'option Digital assistant est assigné

### « The Xiaowei is not connected » (Xiaowei n'est pas connecté) (\*)

- Lorsque Tencent Xiaowei n'est pas disponible sur le smartphone connecté à l'oreillette, même lorsque vous utilisez l'unité d'oreillette à laquelle l'option Tencent Xiaowei est assigné

**« The Voice Assistant is not available. Please open the Sound Connect and check the Voice Assistant settings. » (L'Assistant vocal n'est pas disponible. Veuillez ouvrir Sound Connect et vérifier les réglages de l'Assistant vocal.)**

- Lorsque vous utilisez l'assistant vocal alors que vous êtes connecté en mode LE Audio

**« Launch the Sound Connect to activate the Service Link. » (Lancez Sound Connect pour activer le Lien de service.)**

- Lorsque le Service Link est inactif et que vous essayez d'utiliser la fonction Quick Access

**« App assigned to the Quick Access is not launched on the mobile device » (L'application assignée à Quick Access n'est pas lancée sur le périphérique mobile)**

- Lorsque vous utilisez Quick Access alors que l'application n'est pas lancée

**« The Quick Access is not available. Please open the Sound Connect and check the Quick Access settings. » (Quick Access n'est pas disponible. Veuillez ouvrir Sound Connect et vérifier les réglages Quick Access.)**

- Lors de l'utilisation Quick Access en étant connecté en LE Audio

**« The Quick Access is not available. Please open the Sound Connect and check the Service settings. » (Quick Access n'est pas disponible. Veuillez ouvrir Sound Connect et vérifiez les paramètres du service.)**

- Lorsque les conditions d'utilisation ne sont pas remplies pendant Quick Access l'utilisation.

**« The [Safe volume control] limits the volume. » (Le [Contrôle du volume sans danger] limite le volume.)**

- Lorsque le contrôle du volume sans danger démarre :

**« Power Save Mode » (Mode d'économie d'énergie)**

- Lorsque le mode économie d'énergie est activé

**« Apologies, the command could not be recognized » (Veuillez nous excuser, mais la commande n'a pas pu être reconnue)**

- Lorsque le contrôle vocal ne reconnaît pas la commande après avoir reconnu le mot de réveil :

**« The voice assistant on your mobile device is not responding. Please check your settings. » (L'assistant vocal sur votre appareil mobile ne répond pas. Veuillez vérifier vos réglages.)**

- Lorsque le contrôle vocal reconnaît « Assistant » mais que la fonction d'assistance vocale ne s'active pas :

**« Mic Off » (Microphone désactivé)**

- Lorsque le casque a été utilisé pour éteindre le microphone pendant un appel

**« Mic On » (Microphone activé)**

- Lorsque le casque a été utilisé pour allumer le microphone pendant un appel

(\*) Peut ne pas être pris en charge dans certains pays et régions.

## Note

- Le changement de langue du guidage vocal prend jusqu'à 10 minutes.
- La langue du guidage vocal ne changera pas même si vous initialisez l'oreillette.
- Si vous n'entendez pas le guidage vocal, placez les écouteurs dans l'étui de chargement. Fermez le couvercle de l'étui de chargement pour éteindre les unités de l'oreillette. Retirez ensuite les écouteurs de l'étui de chargement pour les remettre en marche.

Veuillez noter que ce Guide d'aide a été traduit par un ordinateur. Les traductions automatiques ne sont pas sensibles au contexte et peuvent ne pas correspondre parfaitement à la version en anglais du contenu. Pour afficher la version originale en anglais, sélectionnez English dans [Page de sélection de la langue].

TP1002090507

5-069-561-21(1) Copyright 2026 Sony Corporation

Casque stéréo sans fil à réduction de bruit  
WF-1000XM6

## Éléments fournis

Après avoir ouvert l'emballage, vérifiez que tous les éléments de la liste sont inclus. Si des éléments sont manquants, contactez l'assistance Sony ou votre revendeur Sony le plus proche.  
Les chiffres entre parenthèses indiquent le nombre d'éléments.

### Casque stéréo sans fil à réduction de bruit (1)

#### Câble USB Type-C® (USB-A à USB-C®) (1)



#### Embouts à isolation phonique (XS (2), S (2), M (2), L (2))

- Les embouts de taille M sont fixés aux écouteurs gauche et droit au moment de l'achat.  
La taille des embouts d'écouteurs peut être déterminée par la couleur de l'intérieur des embouts d'écouteurs.  
(\*) La taille XS était auparavant indiquée comme la taille SS.

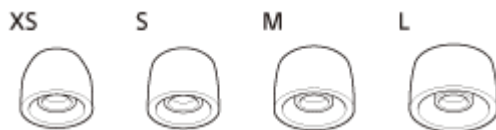

**XS taille :** rouge

**S taille :** orange

**M taille :** vert

**L taille :** bleu clair

#### Étui de recharge (1)

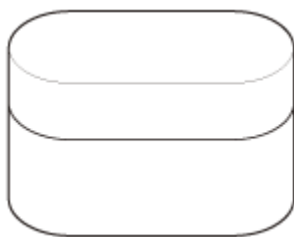

#### Documents (1 jeu)

##### Note

- Les embouts des écouteurs sont des consommables. S'ils se détériorent ou sont endommagés en raison d'une utilisation ou d'un stockage à long terme, consultez le service d'assistance Sony ou le revendeur Sony le plus proche.
- Vous pouvez acheter séparément les embouts d'oreille EP-NI1010 series. (\*)  
(\*) Les embouts peuvent ne pas être disponibles dans certains pays et certaines régions.
- Il existe un risque d'ingestion de petites pièces. Après utilisation, conserver hors de portée des enfants.



Casque stéréo sans fil à réduction de bruit  
WF-1000XM6

## Remplacement des embouts d'écouteurs

Les embouts de taille M sont fixés aux écouteurs gauche et droit au moment de l'achat.

Si les embouts des écouteurs ne sont pas adaptés à votre conduit auditif ou si l'oreillette n'est pas portée correctement, les commandes tactiles ou la détection de la parole risquent de ne pas fonctionner correctement. Speak-to-Chat la détection de la parole peuvent ne pas fonctionner correctement. Il se peut également que vous n'obteniez pas les qualités sonores, le volume, les effets de réduction du bruit ou les performances d'appel corrects.

Le cas échéant, reportez-vous aux instructions suivantes.

- Changez les embouts d'écouteurs et choisissez des embouts mieux ajustés à vos oreilles. Lorsque vous changez les embouts d'écouteurs, essayez les différentes tailles d'embouts d'écouteurs dans l'ordre, de la plus grande à la plus petite. La taille la plus adaptée des embouts d'écouteurs gauche et droit peut être différente pour les oreilles gauche et droite.
- L'application "Sound Connect" vous aide à déterminer les embouts d'écouteurs qui vous conviennent le mieux pour une réduction du bruit et une qualité sonore optimales.
- Vérifiez que vous portez le casque correctement dans vos oreilles. Portez le casque de façon à trouver la meilleure position pour l'embout d'écouteur.

### Astuce

- La fonction permettant de déterminer les embouts optimaux mesure l'étanchéité et vérifie si le casque est correctement porté dans vos oreilles. Sélectionnez les embouts d'oreille qui s'adaptent confortablement.

## Embouts à isolation phonique

La taille des embouts d'écouteurs peut être déterminée par la couleur de l'intérieur des embouts d'écouteurs.

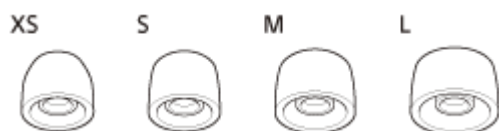

**XS taille** : rouge

**S taille** : orange

**M taille** : vert

**L taille** : bleu clair

### 1 Retirez l'embout d'écouteur.

Tenez l'unité du casque et faites tourner l'embout d'écouteur pour le retirer.  
Ne pincez pas l'extrémité de l'embout d'écouteur lors du retrait.

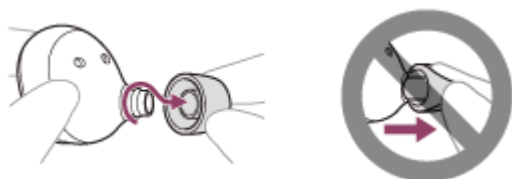

### 2 Fixez l'embout d'écouteur.



Poussez fermement l'embout de l'écouteur sur le conduit sonore de l'oreillette (tube de sortie du son) jusqu'à ce qu'il soit correctement placé. Ne fixez pas l'embout d'écouteur de manière lâche ou en oblique.

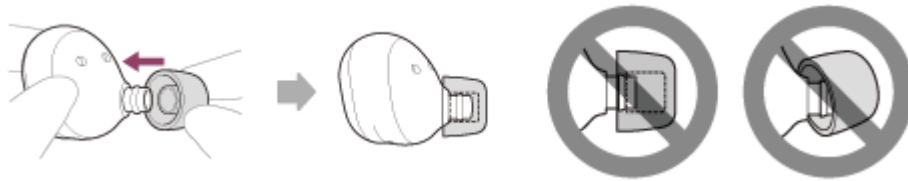

Si l'embout de l'écouteur n'est pas fermement fixé, il risque de tomber et la qualité du son, la réduction du bruit et la portabilité peuvent s'en trouver altérées.

### 3 Vérifiez que l'embout d'oreillette est solidement fixé.

Tournez l'embout d'oreillette d'un côté et vérifiez que la tige de l'embout d'oreillette recouvre complètement le conduit acoustique de l'unité de casque.



#### Note

- Les embouts d'écouteurs s'ajustant plus étroitement à vos oreilles, vous pouvez y ressentir une pression. Si vous ressentez un certain inconfort, ne les utilisez pas de façon continue.
- Les embouts d'écouteurs sont des consommables. Les embouts des écouteurs peuvent se détériorer ou être endommagés en raison d'une utilisation ou d'un stockage à long terme. Si les embouts se détériorent ou se cassent, la qualité du son, la réduction du bruit et les autres performances ne seront pas au rendez-vous.  
En outre, si les embouts sont endommagés, les embouts eux-mêmes ou des parties de ceux-ci peuvent rester dans votre oreille et provoquer des blessures ou des maladies. Veillez à remplacer les embouts des écouteurs s'ils présentent des dommages tels que des fissures, des décollements, des ébréchures ou des mailles déchirées.
- Évitez de le laver à l'eau, d'utiliser des mouchoirs humides ou des solvants organiques tels que l'alcool, car ils peuvent entraîner une détérioration prématurée.



- Ne retirez pas la partie en mousse polyuréthane de l'embout d'oreillette. Si elle est séparée de l'embout d'oreillette, ce dernier ne fonctionnera pas.
- N'exercez aucune pression sur la partie en mousse polyuréthane de l'embout d'oreillette pendant un temps prolongé. Cela peut entraîner des déformations et il peut être difficile de redonner à l'embout d'oreillette sa forme originale.
- Lorsque les embouts d'écouteurs sont sales, ne les lavez pas à l'eau mais essuyez les salissures à l'aide d'un chiffon sec. N'utilisez pas d'alcool ou autre. Vous risquez d'accélérer leur détérioration.
- Lorsque les embouts d'écouteurs sont trempés, évacuez correctement le liquide et veillez à les sécher avant de les utiliser ou de les ranger.
- Les différentes tailles des trous de la partie en mousse de polyuréthane des embouts d'oreillettes n'ont aucun effet sur la qualité sonore.
- Il est possible que vous entendiez un craquement dans vos oreilles lorsque vous portez le casque. Cependant, il ne s'agit pas d'un dysfonctionnement.

- Les matériaux en mousse risquent de durcir en cas de températures basses. Réchauffez les embouts d'écouteurs avec vos mains avant de les utiliser.
- Lorsque la température ambiante ou la température lors de leur utilisation est élevée, un certain temps peut être nécessaire pour que la mousse polyuréthane retrouve sa forme originale.
- Si vous estimez que les basses sont devenues insuffisantes ou que la qualité sonore d'origine s'est détériorée, remplacez les embouts des écouteurs par de nouveaux.

---

## Rubrique associée

- [L'utilisation de l'application "Sound Connect"](#)
- [Port du casque](#)

Veillez noter que ce Guide d'aide a été traduit par un ordinateur. Les traductions automatiques ne sont pas sensibles au contexte et peuvent ne pas correspondre parfaitement à la version en anglais du contenu. Pour afficher la version originale en anglais, sélectionnez English dans [Page de sélection de la langue].

TP1002090504

Casque stéréo sans fil à réduction de bruit  
WF-1000XM6

## Emplacement et fonctions des pièces

### Casque

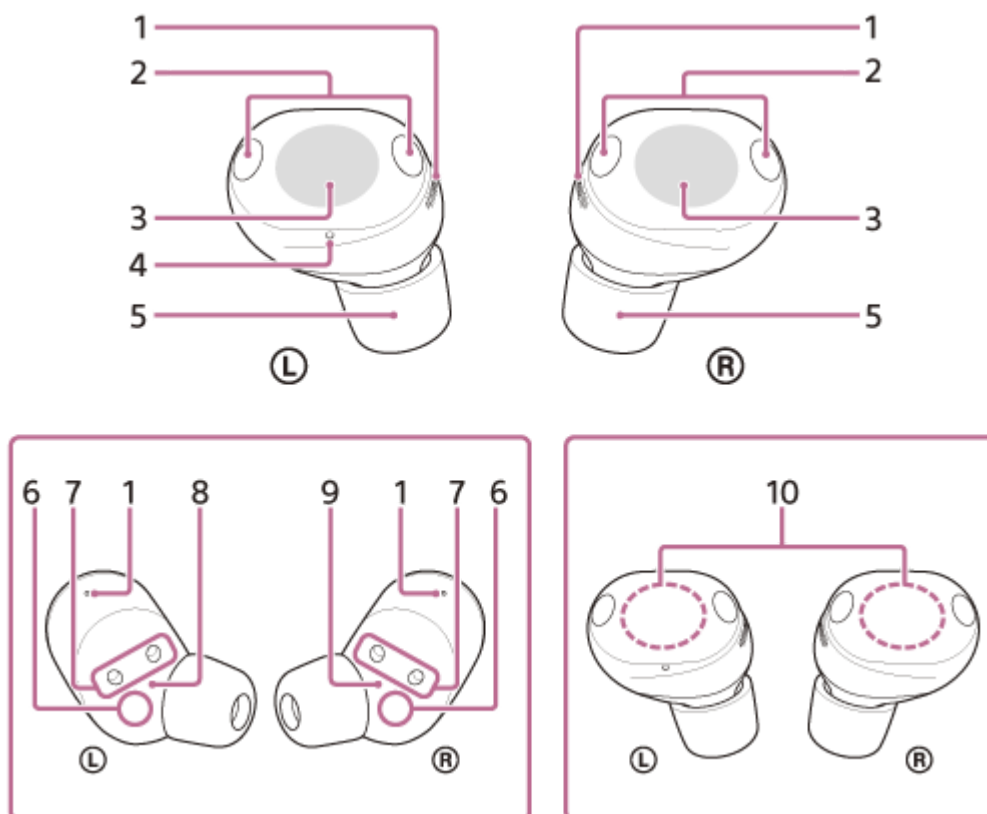

1. Trous d'aération (gauche, droit)
2. Micros (gauche, droit)  
Capture le son de votre voix pendant les appels téléphoniques ou en mode Parler pour discuter et capte les bruits lorsque vous utilisez la fonction de réduction des bruits ou le mode Ambient Sound (son ambiant).
3. Capteurs tactiles (gauche, droit)
4. Point tactile  
Un point tactile se trouve sur le côté gauche de l'unité du casque.
5. Embouts d'écouteurs (gauche, droit)
6. Capteurs infrarouges (gauche, droit)
7. Ports de chargement (gauche, droit)
8. Repère **L** (gauche)
9. Repère **R** (droit)
10. Antennes intégrées (gauche, droite)  
Une antenne Bluetooth est intégrée dans les unités gauche et droite de l'oreillette.

## Étui de recharge

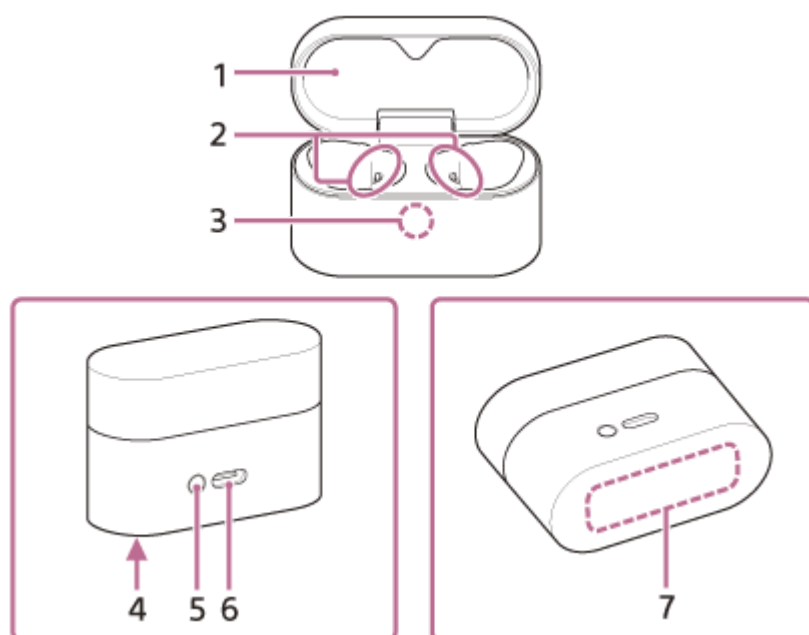

1. Couvercle de la mallette de chargement

2. Ports de chargement (gauche, droit)

3. Indicateur (bleu/orange/vert)

Indique la charge restante de la batterie des unités de l'oreillette et de l'étui de chargement, l'état du chargement ou l'état du mode d'appairage.

4. Numéro de série

Emplacement sur la partie inférieure de l'étui de recharge.

5. Touche de pairage/réinitialisation/initialisation

Utilisée pour entrer en mode de pairage, réinitialiser ou initialiser le casque.

6. Port USB Type-C

Chargez à la fois le casque et l'étui de chargement à l'aide de l'une des méthodes suivantes avec le câble USB Type-C fourni.

- Connecter l'étui de chargement à un ordinateur
- Branchez l'étui de chargement sur une prise secteur à l'aide d'un adaptateur secteur USB disponible dans le commerce.

7. Surface de contact pour la charge Qi

---

### Rubrique associée

- [À propos du témoin](#)
- [Vérification du niveau de charge restant de la batterie](#)

Veuillez noter que ce Guide d'aide a été traduit par un ordinateur. Les traductions automatiques ne sont pas sensibles au contexte et peuvent ne pas correspondre parfaitement à la version en anglais du contenu. Pour afficher la version originale en anglais, sélectionnez English dans [Page de sélection de la langue].

TP1002090506

Casque stéréo sans fil à réduction de bruit  
WF-1000XM6

## À propos du témoin

Le témoin de l'étui de recharge vous renseigne sur les différents états du casque/de l'étui de recharge.

- : S'allume en vert
- : S'allume en orange
- : S'allume en bleu
- : Désactive

### Indication du niveau de charge restant de la batterie

Lorsque les deux unités de l'oreillette sont rangées dans l'étui de chargement, l'indicateur affiche le niveau de batterie de l'unité de l'oreillette dont la charge restante est la plus faible parmi les unités gauche et droite.

Lorsque l'unité d'oreillette gauche ou droite est rangée dans l'étui de chargement, l'indicateur affiche la charge restante de la batterie de l'unité d'oreillette rangée dans l'étui de chargement.

Lorsque les deux unités de l'oreillette sont retirées de l'étui de chargement, l'indicateur affiche la charge restante de l'étui de chargement.

La charge restante de la batterie est affichée lors des actions suivantes. La charge restante de la batterie peut être vérifiée à l'aide des informations affichées.

- Lorsque le couvercle de l'étui de chargement est ouvert
- Lorsque le couvercle de l'étui de chargement est fermé
- Lorsque la charge est terminée et que le câble USB de type C est déconnecté.
- Lorsque vous retirez l'oreillette de l'étui de chargement
- Lorsque vous placez les unités de l'oreillette dans l'étui de chargement

### L'indicateur s'allume en vert pendant environ 6 secondes.



- Lorsque l'oreillette est rangée dans l'étui de chargement et que la charge restante de la batterie de l'oreillette est la suivante
  - L'entretien de la batterie est inactif : 95% ou plus
  - L'entretien de la batterie est actif : 75% ou plus
- Lorsque l'oreillette n'est pas rangée dans l'étui de chargement et que la charge restante de la batterie de l'étui de chargement est supérieure ou égale à 31%.

### L'indicateur s'allume en orange pendant environ 6 secondes.



- Lorsque l'oreillette est rangée dans l'étui de chargement et que la charge restante de la batterie de l'oreillette est la suivante
  - L'entretien de la batterie est inactif : Entre 94% et 1%
  - L'entretien de la batterie est actif : Entre 74% et 1%

### L'indicateur clignote lentement en orange 3 fois.



- Lorsque l'oreillette n'est pas rangée dans l'étui de chargement et que la charge restante de l'étui de chargement est comprise entre 30 % et 1 %.

## **L'indicateur s'éteint.**

-----

- Lorsque l'oreillette est rangée dans l'étui de chargement et que la charge restante de la batterie de l'oreillette est inférieure à 1 %.
- Lorsque l'oreillette n'est pas rangée dans l'étui de chargement et que la charge restante de l'étui de chargement est inférieure à 1 %.

## **État de charge**

### **L'indicateur s'allume en orange.**



- Lors du chargement de l'oreillette
- Lors du chargement de l'étui de chargement

### **L'indicateur s'allume en orange pendant environ 1 minute, puis s'éteint.**



- Lorsque la batterie est complètement chargée et que le chargement des unités du casque/de l'étui de recharge commence
- Lorsque l'entretien de la batterie est activé et que la charge restante de la batterie des unités de l'oreillette est supérieure à 80 % au début de la charge

### **L'indicateur s'éteint.**

-----

- Lorsque la batterie est complètement chargée et que le chargement est terminé
- Lorsque l'entretien de la batterie est activé et que la charge restante de la batterie des unités de l'oreillette est supérieure à 80 %.

### **L'indicateur s'allume en orange pendant la charge. L'indicateur s'éteint pendant environ 0,5 seconde, puis s'allume à nouveau en orange.**

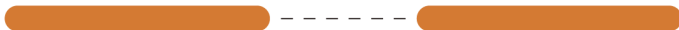

- Pendant la charge, lorsque le couvercle de l'étui est ouvert ou fermé
- Lorsque l'oreillette est placée ou retirée de l'étui de charge

### **L'indicateur clignote deux fois en orange à un intervalle d'environ 1 seconde.**



- Lorsque la température de chargement est anormale

### **L'indicateur clignote lentement en orange à plusieurs reprises à un intervalle d'environ 0,5 seconde.**



- Lorsqu'une erreur se produit alors que le chargement est en cours et qu'il ne peut pas être effectué

### **L'indicateur clignote 3 fois en orange à un intervalle d'environ 1,3 seconde.**



- Lorsque les unités gauche et droite du casque sont mal appariées

## État de la connexion Bluetooth

### L'indicateur clignote deux fois en bleu.



- En mode d'appairage

### L'indicateur clignote 10 fois en bleu.



- Lorsque le processus de connexion est terminé :  
Il indique si l'une ou les deux oreillettes sont rangées dans l'étui de chargement.

## Autre indicateur

### L'indicateur clignote plusieurs fois en orange et en bleu à un intervalle d'environ 0,6 seconde.



- Lorsque le couvercle de l'étui de recharge est ouvert alors que le logiciel se met à jour automatiquement
- Lorsque le couvercle de l'étui de chargement est fermé pendant la mise à jour automatique du logiciel et qu'une ou les deux oreillettes ne sont pas stockées dans l'étui de chargement.

### L'indicateur clignote en orange de manière répétée pendant environ 5 secondes, à un intervalle d'environ 0,7 seconde.



- Lorsque l'oreillette est prête à commencer le processus de réinitialisation
- Lorsque l'oreillette est prête à commencer le processus d'initialisation

Pour plus de détails, voir « [Réinitialisation du casque](#) » ou « [Initialisation du casque pour restaurer les paramètres d'usine](#) ».

### L'indicateur clignote 4 fois en vert à un intervalle d'environ 0,3 seconde.



- Lorsque le processus d'initialisation est terminé

Pour plus de détails, voir « [Initialisation du casque pour restaurer les paramètres d'usine](#) ».

#### Astuce

- Lorsque vous portez le casque, vous pouvez vérifier les différents états du casque grâce à la notification sonore ou au guidage vocal.

## Rubrique associée

- [Chargement](#)
- [Vérification du niveau de charge restant de la batterie](#)
- [Comment conserver le logiciel à jour \(pour une utilisation confortable du casque\)](#)
- [Réinitialisation du casque](#)
- [Initialisation du casque pour restaurer les paramètres d'usine](#)





Casque stéréo sans fil à réduction de bruit  
WF-1000XM6

## Port du casque

### 1 Retirez les unités du casque de l'étui de recharge.



Le casque se met sous tension automatiquement.

### 2 Placez les unités du casque dans vos oreilles.

Placez l'unité de l'oreillette portant la marque L dans votre oreille gauche et l'unité de l'oreillette portant la marque R dans votre oreille droite. L'unité gauche du casque comporte un point tactile (A).

Si vous sentez qu'il est difficile d'introduire les embouts d'oreillettes dans vos oreilles, pressez légèrement les embouts d'oreillettes avant de porter le casque.

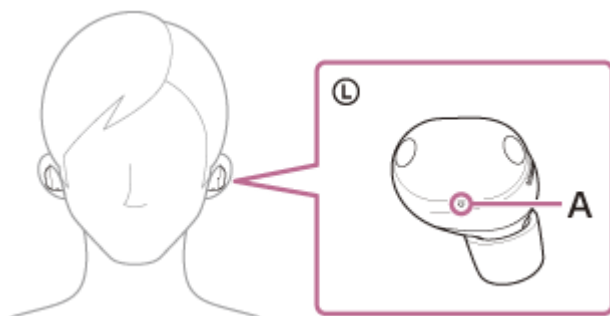

Veillez à ne pas toucher le capteur tactile (B) lorsque vous mettez les écouteurs dans vos oreilles.

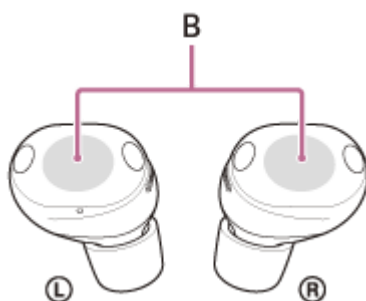

### 3 Ajustez les unités du casque à vos oreilles.

Saisissez et faites pivoter l'unité du casque avec votre pouce, votre index et votre majeur pour ajuster le casque à votre oreille.



Après avoir placé l'unité du casque dans votre oreille, maintenez le côté de l'unité du casque avec vos doigts et poussez lentement l'embout d'oreillette à l'intérieur de votre conduit auditif.

#### Note

- Si vous touchez le capteur tactile, le casque peut se mettre à fonctionner.

Vérifiez qu'il n'y a pas d'espace entre l'embout de l'écouteur et votre conduit auditif. Cela peut se produire si l'embout de l'écouteur n'est pas inséré assez profondément ou si l'embout de l'écouteur n'est pas de la bonne taille.

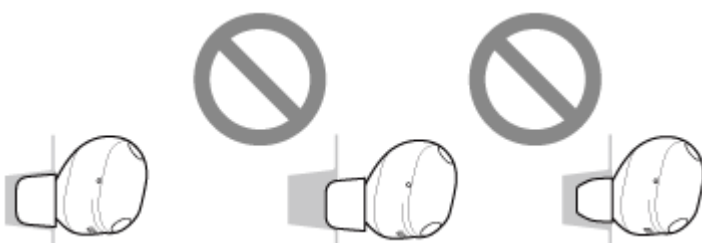

#### 4 Patientez 10 secondes environ jusqu'à ce que la forme des embouts d'oreillettes se stabilise.

Si vos oreilles ne sont pas correctement étanches, si la réduction du bruit est insuffisante ou si les basses sont faibles, essayez des embouts plus grands.

Si les unités du casque se détachent lorsque vous les portez, essayez des embouts d'oreillettes de taille inférieure.

#### 5 Vérifier l'état d'usure.

Il se peut que les effets antibruit ne soient pas obtenus selon la façon dont les unités du casque sont portées. Vous pouvez vérifier si les unités du casque sont correctement portées de la manière suivante.

- Enregistrez la position des unités du casque dans vos oreilles à l'aide de la fonction vidéo de votre smartphone ou d'autres périphériques.
- Vérifier l'état de l'usure avec l'application "Sound Connect" l'app.



#### Astuce

- Si vous sentez qu'il est difficile d'introduire les embouts d'écouteurs dans vos oreilles, changez de taille d'embouts d'écouteurs ou pressez légèrement les embouts d'écouteurs avant de porter le casque.

- Lorsque vous placez l'unité du casque dans votre oreille ou réglez la position de l'unité du casque, reportez-vous à l'illustration à l'étape 3 pour savoir comment tenir l'unité du casque.

## **Pour que la qualité sonore, le volume, la fonction antibruit et la qualité sonore des communications soient efficaces**

Si les embouts des écouteurs ne sont pas adaptés à votre conduit auditif ou si l'oreillette n'est pas portée correctement, les commandes tactiles ou la détection de la parole risquent de ne pas fonctionner correctement. Speak-to-Chat la détection de la parole peuvent ne pas fonctionner correctement. Il se peut également que vous n'obteniez pas les qualités sonores, le volume, les effets de réduction du bruit ou les performances d'appel corrects.

Le cas échéant, reportez-vous aux instructions suivantes.

- Changez les embouts d'écouteurs et choisissez des embouts mieux ajustés à vos oreilles. Lorsque vous changez les embouts d'écouteurs, essayez les différentes tailles d'embouts d'écouteurs dans l'ordre, de la plus grande à la plus petite. La taille la plus adaptée des embouts d'écouteurs gauche et droit peut être différente pour les oreilles gauche et droite.
- L'application "Sound Connect" vous aide à déterminer les embouts d'écouteurs qui vous conviennent le mieux pour une réduction du bruit et une qualité sonore optimales.
- En vous référant à l'étape 3, vérifiez que vous portez correctement le casque dans vos oreilles. Portez le casque de façon à trouver la meilleure position pour l'embout d'écouteur.

### **Astuce**

- La fonction permettant de déterminer les embouts optimaux mesure l'étanchéité et vérifie si le casque est correctement porté dans vos oreilles. Sélectionnez les embouts d'oreille qui s'adaptent confortablement.

## **Fixation et retrait du casque**

Dans les réglages d'usine, le capteur IR intégré de l'oreillette est activé pour détecter lorsque vous mettez ou retirez les unités de l'oreillette. Par conséquent, la musique peut être jouée, mise en pause ou reprise involontairement, et les actions du capteur tactile et le guidage vocal peuvent être contrôlés.

### **Lorsque le casque est porté**

- Vous pouvez utiliser les capteurs tactiles pour effectuer des actions telles que lire de la musique et passer ou recevoir des appels.
- Vous entendrez une notification ou un guidage vocal correspondant à la procédure d'utilisation et à l'état.

### **Lorsque le casque est retiré**

- Lorsque vous écoutez de la musique en portant les deux unités du casque dans vos oreilles, celui-ci interrompt la lecture de la musique si l'une des unités est retirée. Lorsque le casque est porté à nouveau, il reprend la lecture de la musique.
- Lorsque les unités du casque ne sont pas portées pendant 15 minutes environ après avoir été retirées de l'étui de recharge, le casque se met automatiquement hors tension pour économiser la batterie. Allumez l'oreillette en touchant le capteur tactile ou en plaçant les unités de l'oreillette dans vos oreilles.
- Pour éviter toute action involontaire, les capteurs tactiles des unités de l'oreillette ne réagissent pas aux pressions lorsqu'elles sont retirées de vos oreilles.

### **Astuce**

- Vous pouvez écouter de la musique, passer et recevoir des appels même si vous ne portez qu'une seule oreillette dans l'oreille.
- Vous pouvez utiliser l'application "Sound Connect" pour modifier les paramètres qui permettent d'interrompre et de reprendre automatiquement la lecture de la musique, ou d'éteindre automatiquement l'oreillette.

---

## **Rubrique associée**

- [L'utilisation de l'application "Sound Connect"](#)

- [Remplacement des embouts d'écouteurs](#)
- [Utilisation d'une seule unité du casque](#)

Veuillez noter que ce Guide d'aide a été traduit par un ordinateur. Les traductions automatiques ne sont pas sensibles au contexte et peuvent ne pas correspondre parfaitement à la version en anglais du contenu. Pour afficher la version originale en anglais, sélectionnez English dans [Page de sélection de la langue].

TP1002090532

5-069-561-21(1) Copyright 2026 Sony Corporation

Casque stéréo sans fil à réduction de bruit  
WF-1000XM6

## Utilisation d'une seule unité du casque

Vous pouvez retirer l'une des unités du casque de l'étui de recharge et l'utiliser de manière indépendante. Dans ce cas, seule l'unité du casque ayant été retirée de l'étui de recharge se met sous tension.

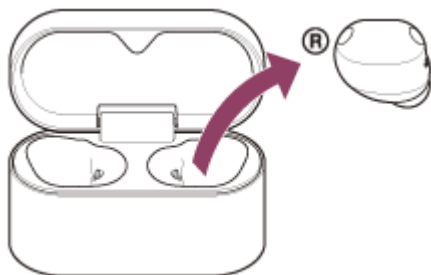

### Lorsque vous mettez l'autre unité du casque

La connexion entre les unités gauche et droite du casque est établie automatiquement, et vous entendez la musique ou tout autre fichier audio sur les deux unités du casque.

## Assignation de fonctions aux capteurs tactiles

Selon l'unité du casque que vous portez et selon le paramétrage d'usine, certaines fonctions peuvent ne pas être disponibles. Dans ce cas, vous pouvez modifier les fonctions attribuées aux capteurs tactiles à l'aide de l'application "Sound Connect" l'app.

### Astuce

- Dans les réglages d'usine, la fonction de lecture de musique est attribuée à l'unité du casque de droite. Si vous ne portez que l'écouteur droit dans l'oreille, utilisez le capteur tactile de l'écouteur droit pour écouter de la musique. Si vous ne portez que l'écouteur gauche à votre oreille, utilisez l'appareil connecté pour écouter de la musique.
- Lorsque vous portez un seul casque, vous entendez un son monaural avec les canaux gauche et droit mélangés (uniquement pendant la Classic Audio connexion).
- Vous pouvez également parler en mode mains libres même lorsque vous ne portez qu'une seule unité du casque. Lorsque vous recevez un appel entrant, répondez en utilisant l'unité du casque que vous portez. Si vous placez l'autre unité du casque dans l'autre oreille alors que vous parlez avec une seule unité du casque, vous pouvez parler avec les deux unités du casque.
- Digital assistant peut être assigné indifféremment à l'unité gauche ou droite du casque. Lorsque Digital assistant est assigné au casque et que vous utilisez une seule unité du casque, utilisez celle à laquelle Digital assistant a été assigné.
- Tencent Xiaowei/QQ Music peut être assigné indifféremment à l'unité gauche ou droite du casque. Lorsque vous n'utilisez qu'une seule unité de casque, utilisez l'unité de casque à laquelle est assigné un numéro de téléphone. Tencent Xiaowei/QQ Music assignée.

## Rubrique associée

- [L'utilisation de l'application "Sound Connect"](#)
- [Contrôle de l'appareil audio \(connexion Bluetooth\)](#)
- [Fonctions pour un appel téléphonique](#)

Veuillez noter que ce Guide d'aide a été traduit par un ordinateur. Les traductions automatiques ne sont pas sensibles au contexte et peuvent ne pas correspondre parfaitement à la version en anglais du contenu. Pour afficher la version originale en anglais, sélectionnez English dans [Page de sélection de la langue].

5-069-561-21(1) Copyright 2026 Sony Corporation

Casque stéréo sans fil à réduction de bruit  
WF-1000XM6

## À propos du capteur tactile

Touchez le capteur tactile (A) pour effectuer des actions telles que la lecture de musique, les appels téléphoniques ou la modification du réglage de la fonction de réduction du bruit.

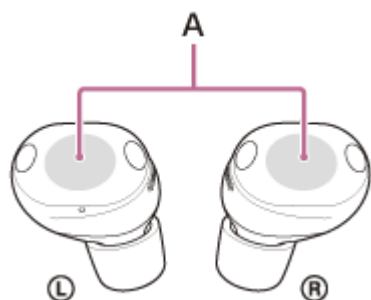

Pour utiliser le capteur tactile, effleurez-le au centre avec le bout de votre index.

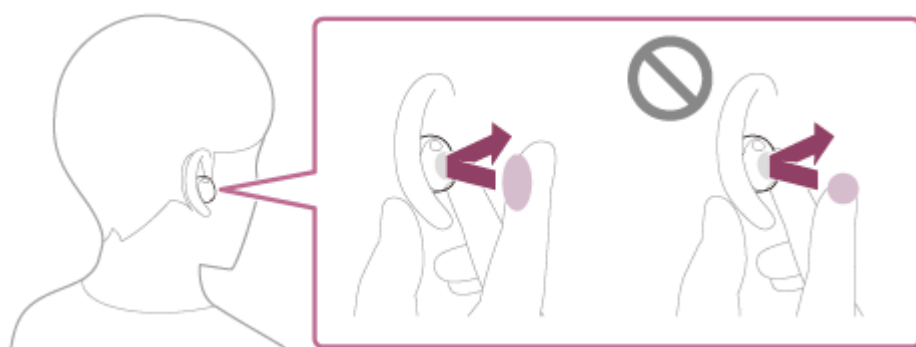

### Actions principales

	Gauche	Droite
Effleurer	Pour basculer entre la fonction d'annulation du bruit et le mode Ambient Sound	Pour lire de la musique ou interrompre la lecture
Effleurer 2 fois	Pour utiliser Quick Access (des réglages sur l'application "Sound Connect" sont nécessaires) Pour recevoir un appel ou y mettre fin	Pour passer au début de la piste suivante Pour recevoir un appel ou y mettre fin
Effleurer 3 fois	Pour utiliser Quick Access (des réglages sur l'application "Sound Connect" sont nécessaires)	Pour passer au début de la piste précédente ou de la piste actuelle pendant la lecture
Appuyez 4 fois ou plus	Pour baisser le volume	Pour augmenter le volume
Laissez votre doigt sur le capteur tactile	Pour utiliser le mode d'attention rapide	Pour utiliser ou annuler la fonction d'assistance vocale (Google app/Siri)

## Astuce

- Lorsque vous touchez le capteur tactile plusieurs fois, touchez-le rapidement avec un intervalle d'environ 0,3 seconde entre chaque touche.
- Vous pouvez modifier l'attribution des fonctions aux capteurs tactiles des unités gauche et droite de l'oreillette à l'aide de l'application "Sound Connect" l'app. Par exemple, vous pouvez changer la fonction de lecture de musique réglée en usine du capteur tactile de droite pour celle du capteur tactile de gauche. Vous pouvez également modifier les réglages qui ne concernent pas la fonction de lecture de musique, la fonction antibruit, le mode bruit ambiant et la fonction de réglage du volume de lecture, etc.

## Note

- Vous ne pouvez pas utiliser les capteurs tactiles si vous ne portez pas le casque. Si vous désactivez la fonction de mise hors tension automatique basée sur la détection du port à l'aide de l'application "Sound Connect" vous pouvez utiliser les capteurs tactiles même si vous ne portez pas l'oreillette.
- Lorsque vous effectuez les réglages initiaux pour Google Gemini sur votre smartphone, les fonctions attribuées aux capteurs tactiles peuvent changer automatiquement. Vérifier l'attribution des fonctions aux capteurs tactiles à l'aide de l'app. "Sound Connect" l'app.
- Lorsque vous tapez sur les unités du casque, ne tapez pas sur la partie du microphone (A). Un bruit ou un son inhabituel peut être émis par le casque si vous effleurez le microphone.

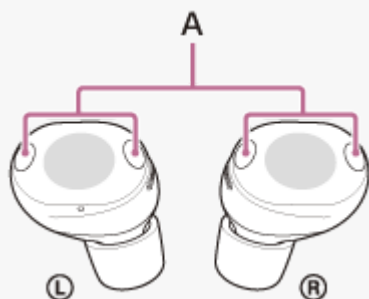

## Rubrique associée

- [L'utilisation de l'application "Sound Connect"](#)
- [Contrôle de l'appareil audio \(connexion Bluetooth\)](#)
- [Fonctions pour un appel téléphonique](#)

Veuillez noter que ce Guide d'aide a été traduit par un ordinateur. Les traductions automatiques ne sont pas sensibles au contexte et peuvent ne pas correspondre parfaitement à la version en anglais du contenu. Pour afficher la version originale en anglais, sélectionnez English dans [Page de sélection de la langue].

TP1002089742



Casque stéréo sans fil à réduction de bruit  
WF-1000XM6

## Chargement

Le casque et l'étui de recharge contiennent des batteries rechargeables lithium-ion intégrées. Utilisez le câble USB Type-C fourni pour charger le casque avant utilisation.

### 1 Installez les unités du casque dans l'étui de recharge.

Remettez l'écouteur gauche dans l'orifice gauche de l'étui de chargement. Remettez l'écouteur droit dans l'orifice droit de l'étui de chargement. Un point tactile se trouve sur le côté gauche de l'unité du casque. Chaque unité du casque sera correctement positionnée dans l'étui de recharge grâce à l'aimant intégré.



Lorsque la batterie rechargeable de l'étui de chargement est encore chargée, le voyant de l'étui de chargement s'allume en orange ou en vert pendant environ 6 secondes.

Le chargement du casque commence. Fermez le couvercle de l'étui de recharge.



Si les oreillettes ne sont pas correctement connectées à l'étui de chargement, elles risquent de ne pas se charger. Vérifiez que le casque est correctement rangé dans l'étui de recharge.

### 2 Raccordez l'étui de recharge à une prise secteur.

Utilisez le câble USB Type-C fourni et un adaptateur secteur USB disponible dans le commerce (A).

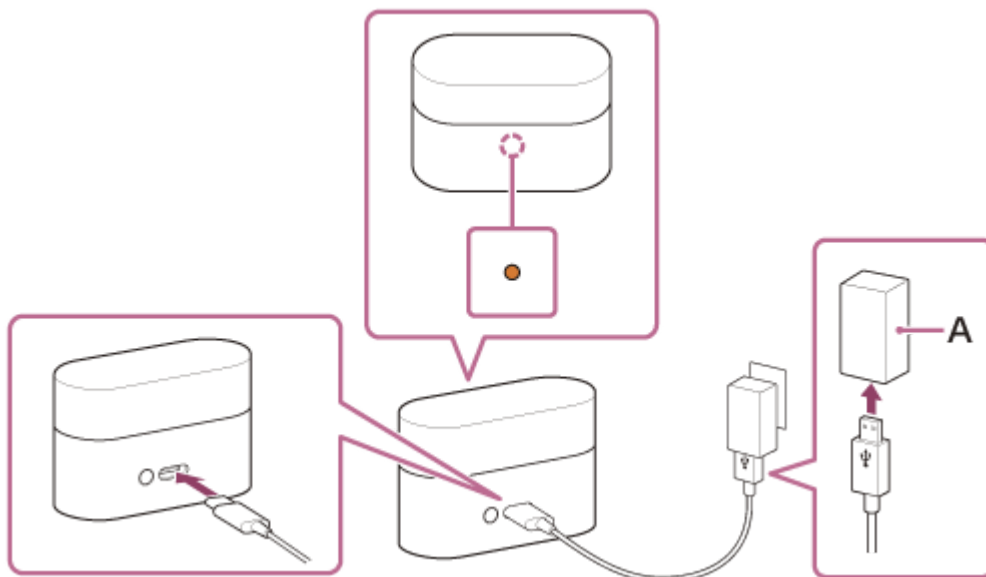

Le chargement du casque et de l'étui de recharge commence. Le voyant de l'étui de chargement s'allume en orange.

Une fois le chargement terminé, le témoin de l'étui de recharge s'éteint.

Retirez le câble USB Type-C.

## À propos de la durée de chargement

Le temps nécessaire pour recharger complètement l'oreillette et l'étui de chargement est d'environ 2 heures (\*).

(\*) Temps nécessaire pour charger la batterie vide jusqu'à ce qu'elle atteigne sa pleine capacité. La durée de chargement peut varier selon les conditions d'utilisation.

## Chargement du casque à l'extérieur

Une batterie rechargeable est intégrée à l'étui de recharge. Si vous chargez l'étui de recharge au préalable, vous pouvez l'utiliser pour recharger le casque lorsque vous ne disposez pas d'une source d'alimentation.

Le temps nécessaire au chargement complet des unités gauche et droite du casque est d'environ 1,5 heure.

## Configuration système pour la charge de la batterie par USB

### ● Adaptateur secteur USB

Un adaptateur secteur USB disponible dans le commerce capable de fournir un courant de sortie de 0,5 A (500 mA) ou plus

### ● Ordinateur

L'ordinateur doit être équipé d'un port USB en standard.

- Nous ne garantissons pas que les procédures d'utilisation fonctionneront sur tous les ordinateurs.
- Les procédures de fonctionnement d'un ordinateur fabriqué soi-même ne sont pas garanties.

## Chargement sans fil

Ce casque est compatible avec les chargeurs sans fil conformes à la norme Qi. Utilisez un chargeur sans fil conforme à la norme Qi.

Fermez le couvercle de l'étui de recharge et placez ce dernier sur le chargeur sans fil en orientant le logo SONY de l'étui de recharge vers le haut pour procéder au chargement.

Voir « [Emplacement et fonctions des pièces](#) » pour connaître l'emplacement de la surface de contact pour le chargement.

Lorsque vous effectuez le chargement, reportez-vous au mode d'emploi fourni avec le chargeur sans fil.

## Astuce

- Il est également possible de charger le casque en raccordant l'étui de recharge à un ordinateur allumé à l'aide du câble USB Type-C fourni.

## Note

- Si un câble USB de type C est fourni, veuillez à l'utiliser.
- Une fois la charge terminée, retirez le câble USB de type C.
- Le chargement peut être impossible selon le type d'adaptateur secteur USB.
- Le casque ne peut pas être chargé lorsque l'ordinateur entre en mode veille ou veille prolongée. Dans ce cas, recommencez le chargement après avoir modifié les paramètres de l'ordinateur.
- Lorsque les unités gauche et droite du casque sont retirées de l'étui de chargement, vérifiez l'état de l'indicateur sur l'étui de chargement. Si le voyant de l'étui de chargement clignote lentement en orange à trois reprises, la charge restante de l'étui de chargement est faible. Chargez l'étui de recharge.
- Si le témoin de l'étui de recharge ne s'allume pas même lorsque les unités gauche et droite du casque sont retirées de l'étui de recharge, la batterie de l'étui de recharge est déchargée. Chargez l'étui de recharge.
- Si le casque reste inutilisé pendant une période prolongée, la durée d'utilisation de la batterie rechargeable peut diminuer. L'autonomie de la batterie s'améliore néanmoins après plusieurs cycles de charge et de décharge. Si vous n'utilisez pas le casque pendant une période prolongée, chargez la batterie tous les 6 mois afin d'éviter une décharge excessive.
- Si le casque reste inutilisé pendant une période prolongée, le temps de charge de la batterie peut s'avérer plus long.
- Lors du chargement, veuillez à refermer le couvercle de l'étui de recharge afin d'éviter de consommer inutilement la batterie de l'étui de recharge.
- En cas de problème avec la batterie rechargeable de l'oreillette ou l'étui de chargement pendant la charge, le voyant de l'étui de chargement clignote en orange. Lors du chargement sans fil, le chargement peut ralentir ou s'interrompre en cas de températures élevées ou basses, en fonction du chargeur sans fil que vous utilisez. Il est recommandé de charger l'appareil dans un endroit où la température ambiante se situe entre 15 °C à 30 °C (59 °F à 86 °F). En dehors de cette plage, le chargement risque de ne pas être efficace. Si le problème persiste, contactez l'assistance Sony ou votre revendeur Sony le plus proche.
- Si l'oreillette n'est pas utilisée pendant une longue période, il se peut que le voyant de l'étui de chargement ne s'allume pas immédiatement en orange lors du chargement. Attendez un instant que l'indicateur s'allume en orange.
- Si la durée d'utilisation de la batterie rechargeable intégrée diminue de façon significative, la batterie doit être remplacée. Contactez l'assistance Sony ou votre revendeur Sony le plus proche.
- Évitez d'exposer le casque à des changements de température extrêmes, aux rayons directs du soleil, à l'humidité, au sable, à la poussière ou à des chocs électriques. Ne laissez jamais le casque dans un véhicule en stationnement.
- Pour le raccordement de l'étui de recharge à un ordinateur, utilisez uniquement le câble USB Type-C fourni et veuillez à les raccorder directement entre eux. Le chargement ne s'effectuera pas correctement si l'étui de chargement est connecté par l'intermédiaire d'un hub USB.
- Si vous secouez vigoureusement l'étui de chargement, vous entendrez un bruit de cliquetis. Ce son est dû au déplacement des unités de l'oreillette à l'intérieur de l'étui de chargement et ne constitue pas un dysfonctionnement.
- Respectez les précautions suivantes lors du chargement sans fil. Faute de quoi cela peut provoquer un incendie, des brûlures, des blessures ou une électrocution.
  - Ne fixez pas d'objets métalliques, tels que des autocollants en matériaux contenant du métal, sur le chargeur sans fil ou sur l'étui de chargement.
  - Ne placez pas d'objets métalliques, tels que des sangles ou des clips en matériau contenant du métal, sur le socle de recharge sans fil.
  - Si une anomalie se produit lors du chargement sans fil, comme une odeur inhabituelle, un son inhabituel, de la fumée, une surchauffe, une décoloration ou une déformation, retirez soigneusement et en toute sécurité l'étui de recharge du chargeur sans fil.
- Si vous portez un dispositif médical, tel qu'un stimulateur cardiaque ou un défibrillateur, consultez votre médecin avant d'utiliser le chargeur sans fil. Les ondes radio peuvent affecter les performances des dispositifs médicaux électriques.
- N'approchez pas les cartes à circuit intégré ni les cartes ou objets magnétiques du chargeur sans fil. Cela peut provoquer un dysfonctionnement des cartes à circuit intégré. Les données magnétiques peuvent être effacées des cartes de paiement, des cartes de crédit, des cartes téléphoniques et des disquettes. En présence d'un champ magnétique puissant à proximité du chargeur sans fil, celui-ci peut ne pas fonctionner correctement.

- Lors du chargement sans fil, le chargement peut ralentir ou s'interrompre si l'étui de recharge n'est pas correctement aligné avec le chargeur sans fil.
- Selon le chargeur sans fil que vous utilisez, le casque et l'étui de recharge peuvent chauffer pendant le chargement ou pendant un certain temps après le chargement. Cependant, il ne s'agit pas d'un dysfonctionnement.
- N'effectuez pas le chargement sans fil dans les endroits suivants.
  - Endroits très humides, poussiéreux, soumis à des vibrations ou situés à proximité de téléphones, de téléviseurs ou de radios.
- N'utilisez pas le chargeur sans fil lorsqu'il est recouvert par une couverture ou autre.
- Lorsqu'un bruit est émis par le téléviseur ou la radio alors que le chargement sans fil du casque est en cours, éloignez le casque du téléviseur ou de la radio.
- Lorsque vous effectuez un chargement sans fil, si d'autres dispositifs compatibles avec le chargement sans fil se trouvent à proximité, éloignez-les au minimum de 30 cm (11,81 po) du chargeur sans fil. L'étui de recharge risque de ne pas être détecté correctement et le chargement risque de ne pas être effectué.
- Si le couvercle de l'étui est fixé, cela peut affecter la fonction et les performances du chargement sans fil. Dans ce cas, retirez le couvercle de l'étui avant de le charger.

---

## Rubrique associée

- [À propos du témoin](#)
- [Vérification du niveau de charge restant de la batterie](#)

Veillez noter que ce Guide d'aide a été traduit par un ordinateur. Les traductions automatiques ne sont pas sensibles au contexte et peuvent ne pas correspondre parfaitement à la version en anglais du contenu. Pour afficher la version originale en anglais, sélectionnez English dans [Page de sélection de la langue].

TP1002090481

Casque stéréo sans fil à réduction de bruit  
WF-1000XM6

## Durée de fonctionnement disponible

Les durées d'utilisation du casque entièrement chargé sont les suivantes.

### Connexion Bluetooth

Codec	Fonction antibruit/Mode bruit ambiant	Durée de fonctionnement disponible
LDAC™	Fonction d'annulation du bruit : Active	Maximum 5 heures
LDAC	Mode de son ambiant : Actif	Maximum 5 heures
LDAC	Inactif	Maximum 8 heures
AAC	Fonction d'annulation du bruit : Active	Maximum 8 heures
AAC	Mode de son ambiant : Actif	Maximum 8 heures
AAC	Inactif	Maximum 12 heures
SBC	Fonction d'annulation du bruit : Active	Maximum 8 heures
SBC	Mode de son ambiant : Actif	Maximum 8 heures
SBC	Inactif	Maximum 12 heures
LC3	Fonction d'annulation du bruit : Active	Maximum 7 heures
LC3	Mode de son ambiant : Actif	Maximum 7 heures
LC3	Inactif	Maximum 11 heures

- Environ 1 heure de lecture musicale est possible après 5 minutes de charge.
- Si vous effectuez les réglages suivants sur l'application "Sound Connect" l'autonomie disponible de la batterie devient plus courte que celle décrite ci-dessus.
  - Égaliseur
  - DSEE Extreme™
  - Speak-to-Chat
  - Service Link
  - Son ambiant automatique

Si vous appliquez les réglages ci-dessus simultanément, la durée de fonctionnement disponible de la batterie est encore plus réduite.

### Durée de communication

Fonction antibruit/Mode bruit ambiant	Durée de fonctionnement disponible
Fonction d'annulation du bruit : Active	Maximum 5 heures
Mode de son ambiant : Actif	Maximum 5 heures
Inactif	Maximum 5,5 heures

## Astuce

- En utilisant l'application "Sound Connect" vous pouvez vérifier quel codec est utilisé pour une connexion.

## Note

- La durée d'utilisation peut différer du temps indiqué ci-dessus en fonction des réglages des fonctions du casque et des conditions d'utilisation.
- Lors du chargement, veuillez à refermer le couvercle de l'étui de recharge afin d'éviter de consommer inutilement la batterie de l'étui de recharge.

---

## Rubrique associée

- [L'utilisation de l'application "Sound Connect"](#)
- [Codecs pris en charge](#)
- [Parler avec quelqu'un en portant le casque \(Speak-to-Chat\)](#)

Veuillez noter que ce Guide d'aide a été traduit par un ordinateur. Les traductions automatiques ne sont pas sensibles au contexte et peuvent ne pas correspondre parfaitement à la version en anglais du contenu. Pour afficher la version originale en anglais, sélectionnez English dans [Page de sélection de la langue].

TP1002090483

Casque stéréo sans fil à réduction de bruit  
WF-1000XM6

## Vérification du niveau de charge restant de la batterie

Vous pouvez vérifier la charge restante des batteries rechargeables de l'oreillette et de l'étui de chargement.

### Vérification de la charge restante de la batterie de l'oreillette

#### Vérifier l'utilisation de la notification de guidage vocal

Lorsque la batterie rechargeable est faible, le guidage vocal est diffusé dans les cas suivants.

- Lorsque vous mettez l'oreillette
- Lors de l'utilisation du casque

Lorsque la batterie est complètement vide, une alarme se déclenche. Le guidage vocal est diffusé, puis l'oreillette s'éteint automatiquement.

#### Vérifier sur votre smartphone

- Lorsque vous utilisez un iPhone (iOS 13 ou ultérieur)  
Lorsque l'oreillette est connectée à un iPhone par l'intermédiaire d'un câble HFP (Hands-free Profile), vous pouvez vérifier la charge restante de la batterie de l'oreillette sur un iPhone. Pour plus de détails, reportez-vous au mode d'emploi fourni avec l'iPhone.  
Le niveau de charge restant affiché peut différer dans certains cas du niveau de charge restant réel. Il s'agit d'une estimation approximative.
- Lorsque vous utilisez un smartphone Android™ (OS 8.1 ou ultérieur)  
Lorsque l'oreillette est connectée à un smartphone Android via une connexion Bluetooth, vous pouvez vérifier la charge restante de la batterie de l'oreillette sur le smartphone. HFP Bluetooth, vous pouvez vérifier la charge restante de la batterie de l'oreillette sur le smartphone. Pour plus de détails, reportez-vous au mode d'emploi fourni avec le smartphone Android.  
Le niveau de charge restant affiché peut différer dans certains cas du niveau de charge restant réel. Il s'agit d'une estimation approximative.

### Vérification de la charge restante de la batterie de l'étui de chargement

Lorsque les deux oreillettes sont retirées de l'étui de chargement, ou lorsque le couvercle de l'étui de chargement est ouvert ou fermé alors qu'aucune oreillette n'est stockée, vous pouvez vérifier la charge restante de la batterie de l'étui de chargement.

- L'indicateur de l'étui de chargement clignote lentement en orange 3 fois.  
La charge restante de la batterie de l'étui de chargement est d'environ 30 % à 1 %. Dans ce cas, le casque ne peut pas être suffisamment chargé avec l'étui de chargement.
- Le voyant de l'étui de chargement ne s'allume pas.  
La charge restante de la batterie de l'étui de chargement est inférieure à 1 %. Dans ce cas, le casque ne peut pas être chargé avec l'étui de recharge.

#### Astuce

- Le niveau de charge restant de la batterie du casque peut différer entre l'unité gauche et l'unité droite selon la façon dont vous les utilisez.  
La charge restante de la batterie affichée sur le smartphone est la suivante.
  - Lorsque vous utilisez les deux unités de casque, la charge restante de la batterie de l'unité la moins chargée s'affiche.
  - Lorsque vous n'utilisez qu'une seule unité de casque, la charge restante de la batterie de l'unité en cours d'utilisation est affichée.

- Vous pouvez également vérifier la charge restante de la batterie de l'oreillette et de l'étui de chargement à l'aide de l'application "Sound Connect" l'app. Les smartphones Android et l'iPhone supportent tous deux cette application.

### Note

- Si l'oreillette et le smartphone ne sont pas connectés avec HFPLa charge restante de la batterie ne s'affichera pas correctement.
- Si vous connectez le casque à un iPhone ou à un smartphone Android avec Media audio (A2DP) uniquement dans le cadre d'une connexion multipoint, la charge restante de la batterie ne s'affichera pas correctement.
- Le niveau de charge restant de la batterie peut ne pas s'afficher correctement juste après une mise à jour logicielle ou si le casque n'a pas été utilisé pendant une période prolongée. Dans ce cas, chargez et déchargez la batterie plusieurs fois pour afficher correctement le niveau de charge restant de la batterie.

---

## Rubrique associée

- [L'utilisation de l' "Sound Connect" l'application](#)
- [À propos du témoin](#)

Veillez noter que ce Guide d'aide a été traduit par un ordinateur. Les traductions automatiques ne sont pas sensibles au contexte et peuvent ne pas correspondre parfaitement à la version en anglais du contenu. Pour afficher la version originale en anglais, sélectionnez English dans [Page de sélection de la langue].

TP1002090455



Casque stéréo sans fil à réduction de bruit  
WF-1000XM6

## Mise sous tension du casque

### Lorsque le casque est rangé dans l'étui de recharge

- 1 Retirez les unités du casque de l'étui de recharge.



Le casque se met sous tension automatiquement. La connexion entre les unités gauche et droite est établie. Lorsque vous n'extrayez qu'une seule unité du casque de l'étui de recharge, seule l'unité extraite se met sous tension.

### Lorsque le casque n'est pas rangé dans l'étui de recharge

Lorsque le casque n'est pas porté dans vos oreilles pendant 15 minutes environ après avoir été retiré de l'étui de recharge, il se met automatiquement hors tension. Dans ce cas, allumez l'oreillette en touchant le capteur tactile de l'oreillette ou en plaçant l'oreillette dans vos oreilles. Les unités du casque se mettent également sous tension lorsqu'elles sont placées dans l'étui de recharge et qu'elles en sont ensuite retirées.

Vous pouvez utiliser l'application "Sound Connect" pour modifier les paramètres de l'oreillette afin qu'elle ne s'éteigne pas automatiquement.

### Quand le casque est mis sous tension

Lorsque vous allumez l'oreillette pour la première fois après l'achat ou juste après l'avoir initialisée, l'oreillette passe en mode d'appairage Bluetooth.

Lorsque vous utilisez le casque pour la première fois après l'avoir acheté ou juste après son initialisation, la fonction antibruit est activée automatiquement lorsque vous placez les unités du casque dans vos oreilles.

Si les réglages de la fonction antibruit du casque ont été modifiés précédemment, ils sont conservés.

Si vous touchez le capteur tactile alors que l'oreillette n'est pas connectée via une connexion Bluetooth, vous entendrez un son de notification indiquant que l'oreillette est allumée.

### Rubrique associée

- [L'utilisation de l'application "Sound Connect"](#)
- [Utilisation d'une seule unité du casque](#)
- [Mise hors tension du casque](#)

Veuillez noter que ce Guide d'aide a été traduit par un ordinateur. Les traductions automatiques ne sont pas sensibles au contexte et peuvent ne pas correspondre parfaitement à la version en anglais du contenu. Pour afficher la version originale en anglais, sélectionnez English dans [Page de sélection de la langue].



Casque stéréo sans fil à réduction de bruit  
WF-1000XM6

## Mise hors tension du casque

### 1 Installez les unités du casque dans l'étui de recharge.

Remettre l'écouteur gauche dans l'orifice gauche de l'étui de chargement. Remettre l'écouteur droit dans l'orifice droit de l'étui de chargement. Un point tactile se trouve sur le côté gauche de l'unité du casque. Chaque unité du casque sera correctement positionnée dans l'étui de recharge grâce à l'aimant intégré.



Lorsque la batterie rechargeable de l'étui de chargement est encore chargée, le voyant de l'étui de chargement s'allume en orange ou en vert pendant environ 6 secondes.

Le chargement du casque commence. Fermez le couvercle de l'étui de recharge.



Le casque se met hors tension.

### Lorsque le casque est retiré pendant un certain temps

Lorsque le casque n'est pas porté dans vos oreilles pendant 15 minutes environ après avoir été retiré de l'étui de recharge, il se met automatiquement hors tension.

Pour mettre le casque hors tension avant qu'il ne le fasse automatiquement, rangez les unités du casque dans l'étui de recharge et fermez le couvercle de l'étui de recharge.

Veillez à refermer le couvercle de l'étui de recharge afin d'éviter de consommer sa batterie.

Vous pouvez utiliser l'application "Sound Connect" pour modifier les paramètres de l'oreillette afin qu'elle ne s'éteigne pas automatiquement.

#### Astuce

- Vous pouvez également désactiver l'oreillette à l'aide de l'application "Sound Connect" l'app.

#### Note

- Lorsque le niveau de charge restant de la batterie de l'étui de recharge n'est pas suffisant, le chargement du casque ne commence pas. Chargez l'étui de recharge.

---

## Rubrique associée

- [L'utilisation de l'application "Sound Connect"](#)
- [Chargement](#)
- [Mise sous tension du casque](#)

Veuillez noter que ce Guide d'aide a été traduit par un ordinateur. Les traductions automatiques ne sont pas sensibles au contexte et peuvent ne pas correspondre parfaitement à la version en anglais du contenu. Pour afficher la version originale en anglais, sélectionnez English dans [Page de sélection de la langue].

TP1002090487

5-069-561-21(1) Copyright 2026 Sony Corporation

Casque stéréo sans fil à réduction de bruit  
WF-1000XM6

## Comment établir une connexion sans fil avec des appareils Bluetooth

Vous pouvez écouter de la musique et passer des appels mains libres avec l'oreillette sans fil en utilisant la fonction Bluetooth de votre appareil.

### Pairage

Pour utiliser la fonction Bluetooth, vous devez enregistrer au préalable les deux appareils qui se connecteront l'un à l'autre. Ce processus d'enregistrement est appelé "appairage".  
Appariez le casque et le périphérique manuellement.

### Connexion à un périphérique apparié

Une fois qu'un périphérique est apparié, il est inutile de l'apparier à nouveau. Connectez les périphériques déjà appariés au casque en utilisant la méthode propre à chaque périphérique.

#### Astuce

- Lorsque vous utilisez la fonction LE Audio vous devez modifier les paramètres de l'oreillette et coupler à nouveau le smartphone Android. Pour plus de détails, voir « [Connexion avec un smartphone Android à l'aide de LE Audio](#) ».

### Rubrique associée

- [Pairage et connexion à un smartphone Android](#)
- [Connexion avec un smartphone Android à l'aide de LE Audio](#)
- [Pairage et connexion à un iPhone](#)
- [Appairage et connexion avec un ordinateur \(Windows® 11\)](#)
- [Appairage et connexion avec un ordinateur \(Mac\)](#)
- [Appairage et connexion avec un appareil Bluetooth](#)
- [Connexion à un smartphone Android couplé](#)
- [Connexion à un iPhone couplé](#)
- [Connexion à un ordinateur jumelé \(Windows 11\)](#)
- [Connexion à un ordinateur jumelé \(Mac\)](#)
- [Connexion à un appareil Bluetooth apparié](#)

Veuillez noter que ce Guide d'aide a été traduit par un ordinateur. Les traductions automatiques ne sont pas sensibles au contexte et peuvent ne pas correspondre parfaitement à la version en anglais du contenu. Pour afficher la version originale en anglais, sélectionnez English dans [Page de sélection de la langue].

TP1002090493

Casque stéréo sans fil à réduction de bruit  
WF-1000XM6

## Se connecter avec l'application "Sound Connect" l'app

Lancez l'application "Sound Connect" sur votre smartphone Android/iPhone pour connecter l'oreillette à un smartphone ou à un iPhone.



Sony Sound Connect 

### Astuce

- Pour appairer un deuxième appareil ou un appareil suivant, l'oreillette peut être mise en mode d'appairage sur l'application "Sound Connect" l'app.

### Note

- La connexion entre l'oreillette et certains smartphones ou iPhones peut devenir instable lors de l'utilisation de l'application. "Sound Connect" de l'application. Dans ce cas, suivez les procédures de la section « [Connexion à un smartphone Android couplé](#) » ou « [Connexion à un iPhone couplé](#) » pour vous connecter au casque.

### Rubrique associée

- [L'utilisation de l'application "Sound Connect" l'app](#)
- [Pairage et connexion à un smartphone Android](#)
- [Pairage et connexion à un iPhone](#)
- [Appairage et connexion avec un ordinateur \(Windows® 11\)](#)
- [Appairage et connexion avec un ordinateur \(Mac\)](#)
- [Connexion à un smartphone Android couplé](#)
- [Connexion à un iPhone couplé](#)

Veuillez noter que ce Guide d'aide a été traduit par un ordinateur. Les traductions automatiques ne sont pas sensibles au contexte et peuvent ne pas correspondre parfaitement à la version en anglais du contenu. Pour afficher la version originale en anglais, sélectionnez English dans [Page de sélection de la langue].

TP1002090491

Casque stéréo sans fil à réduction de bruit  
WF-1000XM6

## Pairage et connexion à un smartphone Android

La procédure d'enregistrement de l'appareil auquel vous souhaitez vous connecter est appelée "appairage". Appariez un périphérique pour l'utiliser avec le casque pour la première fois.

Avant de commencer la procédure d'utilisation, vérifiez les points suivants.

- Le smartphone Android est placé à moins de 1 m (3,2 ft) de l'oreillette.
- Le casque est suffisamment chargé.
- Le mode d'emploi du smartphone Android est à portée de main.

### 1 Vérifiez l'état du casque.

L'oreillette entre automatiquement en mode d'appairage dans les cas suivants. Passez à l'étape 2.

- Lorsque vous associez l'oreillette à un appareil pour la première fois après l'achat de l'oreillette
- Après avoir initialisé l'oreillette et effacé toutes les informations d'appairage

Lorsque vous souhaitez appairer un appareil supplémentaire, si l'oreillette dispose déjà d'informations d'appairage pour d'autres appareils, passez à l'étape 3.

### 2 Retirez les deux unités du casque de l'étui de recharge.



Le casque se met sous tension automatiquement.

Le casque passe automatiquement en mode de pairage.

Lorsque vous portez les oreillettes, vous entendez un son de notification provenant des deux oreillettes en même temps. Vous entendez le message vocal « Pairing » (Pairage). Lorsque vous ne portez qu'une seule unité du casque, vous entendez la notification sonore et le message vocal depuis l'unité du casque que vous portez.

Passez à l'étape 4.

### 3 Installez les unités du casque dans l'étui de recharge. Le couvercle de l'étui de recharge étant ouvert, maintenez la touche de pairage au dos de l'étui de recharge enfoncée pendant 5 secondes environ ou plus.



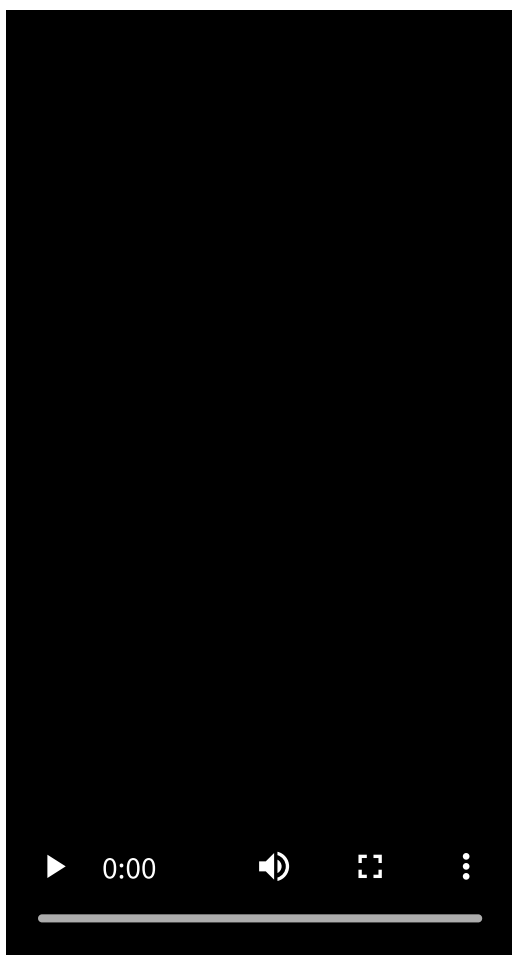

#### Astuce

- Laissez le couvercle de l'étui de recharge ouvert. Le casque n'entre pas en mode de pairage lorsque le couvercle de l'étui de recharge est fermé.

Le voyant de l'étui de chargement clignote en bleu deux fois de suite et l'oreillette passe en mode d'appairage. Vous pouvez retirer le casque de l'étui de recharge une fois qu'il est entré en mode de pairage. Lorsque vous portez les oreillettes, vous entendez un son de notification provenant des deux oreillettes en même temps. Vous entendez le message vocal « Pairing » (Pairage). Lorsque vous ne portez qu'une seule unité du casque, vous entendez la notification sonore et le message vocal depuis l'unité du casque que vous portez.

**4** Si l'écran du smartphone Android est verrouillé, déverrouillez-le.

**5** Sur l'écran de votre smartphone Android, sélectionnez les éléments suivants.  
[Settings] - [Device connection] - [Bluetooth]



**6** Touchez le commutateur pour activer la fonction Bluetooth.



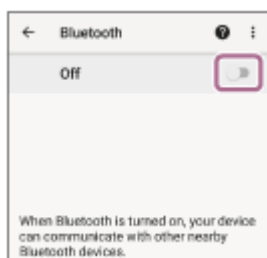

## 7 Effleurez [WF-1000XM6].

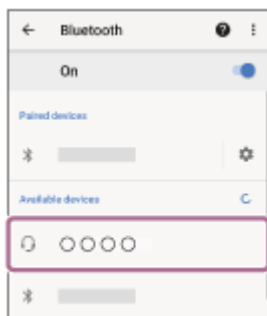

Si le mot de passe (\*) est requis, entrez « 0000 ».

Le casque et le smartphone sont appariés et connectés l'un à l'autre.

Lorsque l'oreillette est placée dans l'étui de chargement, le voyant de l'étui de chargement clignote en bleu 10 fois.

Lorsque vous portez les unités de casque, vous entendez un son de notification indiquant que la connexion est établie à partir des deux unités de casque en même temps. Lorsque vous ne portez qu'une seule unité du casque, vous entendez la notification sonore depuis l'unité du casque que vous portez.

Si la connexion n'a pas réussi, voir « [Connexion à un smartphone Android couplé](#) ».

Si [WF-1000XM6] n'apparaît pas sur l'écran de votre smartphone Android, réessayez à partir de l'étape 5.

(\*) Un Passkey peut être appelé "Passcode", "PIN code", "PIN number" ou "Password".

## À propos de la vidéo du manuel d'instructions

Regardez la vidéo pour savoir comment effectuer le pairage pour la première fois. Aucune explication audio n'est disponible.

Modèles pour les pays et régions à l'exception de la Chine continentale et du Japon :

[https://rd1.sony.net/help/mdr/mov0101/h\\_zz/](https://rd1.sony.net/help/mdr/mov0101/h_zz/)

Modèles pour la Chine continentale :

<https://rd1.sony.net/help/mdr/mov0101/zh-cn/>

Modèles pour le Japon :

<https://rd1.sony.net/help/mdr/mov0101/ja/>

### Astuce

- Le mode opératoire ci-dessus est un exemple. Pour plus de détails, reportez-vous au mode d'emploi fourni avec le smartphone Android.
- Pour supprimer toutes les informations d'appairage Bluetooth, voir "[Initialisation du casque pour restaurer les paramètres d'usine](#)".

### Note

- Si aucun pairage n'est établi dans les 5 minutes, le mode de pairage est annulé. Dans ce cas, recommencez la procédure à partir de l'étape 2 ou de l'étape 3.
- Une fois les appareils Bluetooth appariés, il n'est pas nécessaire de les appairer à nouveau, sauf dans les cas suivants :
  - Si les informations d'appariement sont supprimées, par exemple après une réparation
  - Lorsqu'un 9e appareil est apparié
 Le casque peut être apparié à 8 périphériques au maximum. Si vous appairez un 9e appareil, les informations d'appairage dont

la date et l'heure de connexion sont les plus anciennes seront remplacées par les informations du nouvel appareil.

- Lorsque les informations d'appairage de l'oreillette ont été supprimées de l'appareil Bluetooth connecté
- Lorsque l'oreillette est initialisée

Toutes les informations de pairage sont supprimées. Dans ce cas, supprimez du périphérique connecté les informations de pairage du casque, puis appariez-les de nouveau.

- Le casque peut être apparié à plusieurs périphériques, mais il ne peut lire de la musique que depuis 1 périphérique apparié à la fois.

---

## Rubrique associée

- [Port du casque](#)
- [Utilisation d'une seule unité du casque](#)
- [Comment établir une connexion sans fil avec des appareils Bluetooth](#)
- [Connexion à un smartphone Android couplé](#)
- [Écouter de la musique à partir d'un appareil via une connexion Bluetooth](#)
- [Déconnexion de la connexion Bluetooth \(après utilisation\)](#)
- [Initialisation du casque pour restaurer les paramètres d'usine](#)

Veillez noter que ce Guide d'aide a été traduit par un ordinateur. Les traductions automatiques ne sont pas sensibles au contexte et peuvent ne pas correspondre parfaitement à la version en anglais du contenu. Pour afficher la version originale en anglais, sélectionnez English dans [Page de sélection de la langue].

TP1002090490

Casque stéréo sans fil à réduction de bruit  
WF-1000XM6

## Connexion à un smartphone Android couplé

**1** Si l'écran du smartphone Android est verrouillé, déverrouillez-le.

**2** Retirez les unités du casque de l'étui de recharge.



Le casque se met sous tension automatiquement.

**3** Placez les unités du casque dans vos oreilles.

Lorsque l'oreillette s'est automatiquement connectée au dernier appareil connecté, vous entendez un son de notification indiquant que la connexion est établie à partir des unités de l'oreillette.

Vérifiez l'état de la connexion sur le smartphone Android. Si la connexion n'est pas établie, passez à l'étape 4.

**4** Sur l'écran de votre smartphone Android, sélectionnez les éléments suivants.  
[Settings] - [Device connection] - [Bluetooth]



**5** Touchez le commutateur pour activer la fonction Bluetooth.

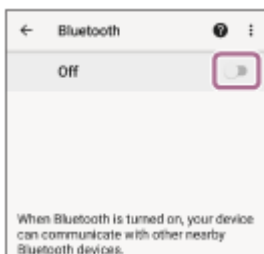

**6** Effleurez [WF-1000XM6].

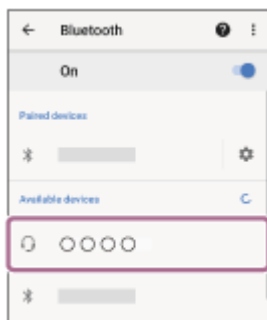

Vous entendrez un son de notification indiquant que la connexion est établie à partir de l'oreillette.

### Astuce

- Le mode opératoire ci-dessus est un exemple. Pour plus de détails, reportez-vous au mode d'emploi fourni avec le smartphone Android.

### Note

- Lors de la connexion, [WF-1000XM6], [LE\_WF-1000XM6], ou les deux, peuvent s'afficher sur l'appareil de connexion. Si les deux sont affichés, sélectionnez [WF-1000XM6].
- Si le dernier appareil Bluetooth connecté est placé à proximité de l'oreillette, il se peut que l'oreillette se connecte automatiquement à l'appareil lorsque vous l'allumez et qu'elle ne se connecte pas à un autre appareil. Si cela se produit, annulez la connexion Bluetooth sur le dernier appareil connecté.
- Si vous ne pouvez pas connecter votre smartphone Android à l'oreillette, supprimez les informations de couplage de l'oreillette sur votre smartphone Android. Ensuite, les jumeler à nouveau. Pour les procédures d'utilisation de votre smartphone Android, reportez-vous au mode d'emploi fourni avec le smartphone Android.

### Rubrique associée

- [Port du casque](#)
- [Utilisation d'une seule unité du casque](#)
- [Comment établir une connexion sans fil avec des appareils Bluetooth](#)
- [Pairage et connexion à un smartphone Android](#)
- [Connexion avec un smartphone Android à l'aide de LE Audio](#)
- [Écouter de la musique à partir d'un appareil via une connexion Bluetooth](#)
- [Déconnexion de la connexion Bluetooth \(après utilisation\)](#)

Veuillez noter que ce Guide d'aide a été traduit par un ordinateur. Les traductions automatiques ne sont pas sensibles au contexte et peuvent ne pas correspondre parfaitement à la version en anglais du contenu. Pour afficher la version originale en anglais, sélectionnez English dans [Page de sélection de la langue].

TP1002090489

Casque stéréo sans fil à réduction de bruit  
WF-1000XM6

## Connexion avec un smartphone Android à l'aide de LE Audio

Lorsque la connexion est établie à l'aide de LE Audio, vous pouvez écouter de la musique à partir d'un smartphone Android avec moins de décalage sonore.

Mise en place avec l'application "Sound Connect" l'application.

### Appareils prenant en charge LE Audio

Le smartphone Android doit prendre en charge LE Audio.

Pour connaître les dernières informations en date sur les périphériques compatibles, reportez-vous au site Web d'assistance.

### À propos de LE Audio

- Il prend en charge le codec "LC3".
- Lors d'une connexion via LE Audio, certaines fonctions du casque peuvent ne pas fonctionner. Pour plus de détails, voir "[L'utilisation de l'application "Sound Connect"](#)".

**1** Connectez l'oreillette au smartphone Android via une connexion Bluetooth.

**2** Lancez l'application "Sound Connect" et sélectionnez les éléments suivants pour faire passer la méthode de connexion Bluetooth de Classic Audio à LE Audio.  
[BLUETOOTH CONNECTION QUALITY] - [Low latency]

Si [BLUETOOTH CONNECTION QUALITY] n'est pas affiché, sélectionnez les éléments suivants.  
[LE Audio connection setting for headphones] - [LE Audio Priority]

**3** Supprimez les informations d'appairage de l'oreillette sur votre smartphone Android.

**4** Installez les unités du casque dans l'étui de recharge.



**5** Le couvercle de l'étui de recharge étant ouvert, maintenez la touche de pairing au dos de l'étui de recharge enfoncée pendant 5 secondes environ ou plus.

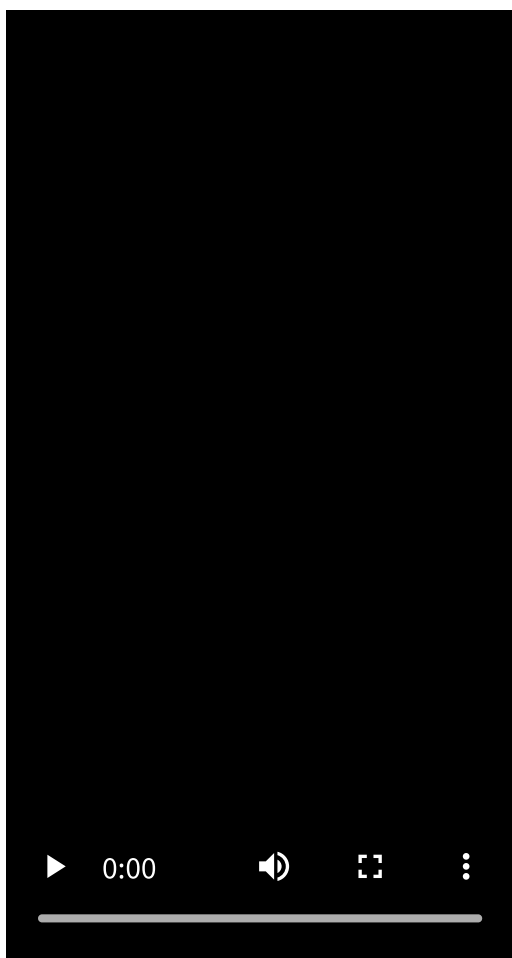

#### Astuce

- Laissez le couvercle de l'étui de recharge ouvert. Le casque n'entre pas en mode de pairage lorsque le couvercle de l'étui de recharge est fermé.

Le voyant de l'étui de chargement clignote en bleu deux fois de suite et l'oreillette passe en mode d'appairage. Vous pouvez retirer le casque de l'étui de recharge une fois qu'il est entré en mode de pairage. Lorsque vous portez les unités de l'oreillette, vous entendez un son de notification provenant des deux unités de l'oreillette en même temps. Vous entendez le message vocal « Pairing » (Pairage). Lorsque vous ne portez qu'une seule unité du casque, vous entendez la notification sonore et le message vocal depuis l'unité du casque que vous portez.

#### 6 Sur l'écran de votre smartphone Android, sélectionnez les éléments suivants pour ouvrir l'écran des paramètres Bluetooth.

[Settings] - [Device connection]

#### 7 Sélectionnez [Pair new device].

#### 8 Sélectionner [Available devices] - [WF-1000XM6].

Le casque et le smartphone sont appariés et connectés l'un à l'autre. Lorsque l'oreillette est placée dans l'étui de chargement, le voyant de l'étui de chargement clignote en bleu 10 fois. Lorsque vous portez les unités de casque, vous entendez un son de notification indiquant que la connexion est établie à partir des deux unités de casque en même temps. Lorsque vous ne portez qu'une seule unité du casque, vous entendez la notification sonore depuis l'unité du casque que vous portez.

#### 9 Appuyez sur l'icône de réglage affichée à côté de l'appareil connecté [WF-1000XM6].

**10 Vérifier que [LE Audio] est activé.**

S'il est éteint, touchez l'interrupteur pour l'allumer [LE Audio].

**11 Sur l'écran de l'app "Sound Connect" vérifiez que [LE Audio] est affiché sous le nom de l'oreillette.**

## **Pour terminer LE Audio**

Lancez l'application "Sound Connect" et sélectionnez les éléments suivants.

- Pour Xperia 1 IV/5 IV  
[LE Audio connection setting for headphones] - [Classic Audio only (conventional connection method)]
- Pour les appareils autres que le Xperia 1 IV/5 IV  
[BLUETOOTH CONNECTION QUALITY] - [Prioritize Sound Quality] / [Prioritize Stable Connection]

### **Astuce**

- Le mode opératoire ci-dessus est un exemple. Pour plus de détails, reportez-vous au mode d'emploi fourni avec le smartphone Android.
- Si le son bégaye ou si la connexion est instable, sélectionnez [Prioritize Stable Connection] à partir de [BLUETOOTH CONNECTION QUALITY].

---

## **Rubrique associée**

- [L'utilisation de l'application "Sound Connect"](#)
- [Se connecter avec l'application "Sound Connect"](#)
- [Pairage et connexion à un smartphone Android](#)
- [Initialisation du casque pour restaurer les paramètres d'usine](#)

Veuillez noter que ce Guide d'aide a été traduit par un ordinateur. Les traductions automatiques ne sont pas sensibles au contexte et peuvent ne pas correspondre parfaitement à la version en anglais du contenu. Pour afficher la version originale en anglais, sélectionnez English dans [Page de sélection de la langue].

TP1002096261

Casque stéréo sans fil à réduction de bruit  
WF-1000XM6

## Pairage et connexion à un iPhone

La procédure d'enregistrement de l'appareil auquel vous souhaitez vous connecter est appelée "appairage". Appariez un périphérique pour l'utiliser avec le casque pour la première fois.

Avant de commencer la procédure d'utilisation, vérifiez les points suivants.

- L'iPhone est placé à moins de 1 m (3,2 ft) de l'oreillette.
- Le casque est suffisamment chargé.
- Le mode d'emploi de l'iPhone est en main.

### 1 Vérifiez l'état du casque.

L'oreillette entre automatiquement en mode d'appairage dans les cas suivants. Passez à l'étape 2.

- Lorsque vous associez l'oreillette à un appareil pour la première fois après l'achat de l'oreillette
- Après avoir initialisé l'oreillette et effacé toutes les informations d'appairage

Lorsque vous souhaitez appairer un appareil supplémentaire, si l'oreillette dispose déjà d'informations d'appairage pour d'autres appareils, passez à l'étape 3.

### 2 Retirez les deux unités du casque de l'étui de recharge.



Le casque se met sous tension automatiquement.

Le casque passe automatiquement en mode de pairage.

Lorsque vous portez les oreillettes, vous entendez un son de notification provenant des deux oreillettes en même temps. Vous entendez le message vocal « Pairing » (Pairage). Lorsque vous ne portez qu'une seule unité du casque, vous entendez la notification sonore et le message vocal depuis l'unité du casque que vous portez.

Passez à l'étape 4.

### 3 Installez les unités du casque dans l'étui de recharge. Le couvercle de l'étui de recharge étant ouvert, maintenez la touche de pairage au dos de l'étui de recharge enfoncée pendant 5 secondes environ ou plus.





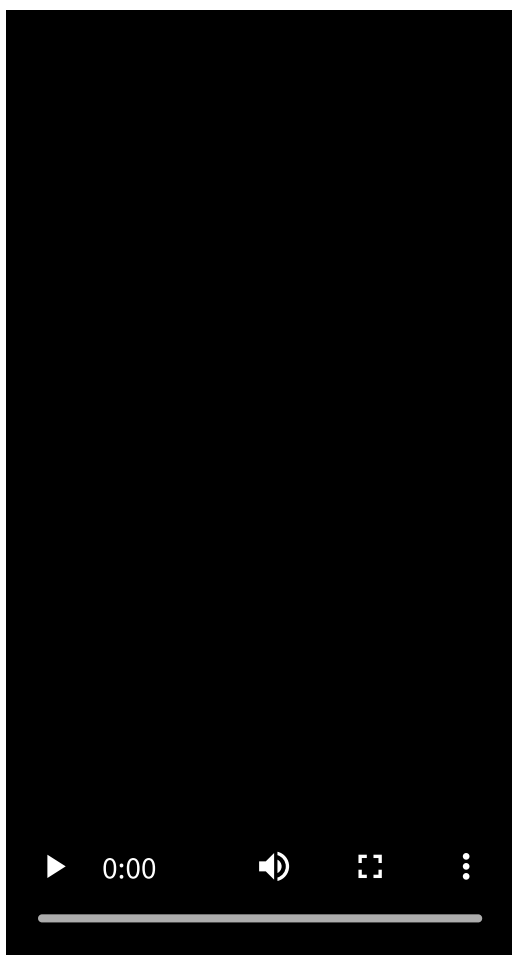

#### Astuce

- Laissez le couvercle de l'étui de recharge ouvert. Le casque n'entre pas en mode de pairage lorsque le couvercle de l'étui de recharge est fermé.

Le voyant de l'étui de chargement clignote en bleu deux fois de suite et l'oreillette passe en mode d'appairage. Vous pouvez retirer le casque de l'étui de recharge une fois qu'il est entré en mode de pairage. Lorsque vous portez les deux unités de l'oreillette, vous entendez un son de notification provenant des deux unités de l'oreillette en même temps. Vous entendez le message vocal « Pairing » (Pairage). Lorsque vous ne portez qu'une seule unité du casque, vous entendez la notification sonore et le message vocal depuis l'unité du casque que vous portez.

**4** Si l'écran de l'iPhone est verrouillé, déverrouillez-le.

**5** Sur l'écran de votre iPhone, allez à [Settings] et touchez [Bluetooth].

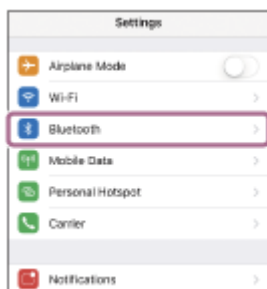

**6** Touchez le commutateur pour activer la fonction Bluetooth.



## 7 Effleurez [WF-1000XM6].

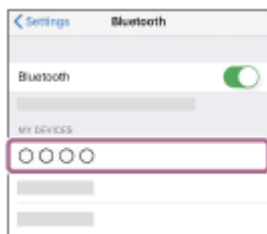

Si le mot de passe (\*) est requis, entrez « 0000 ».

L'oreillette et l'iPhone sont appariés et connectés l'un à l'autre.

Lorsque l'oreillette est placée dans l'étui de chargement, le voyant de l'étui de chargement clignote en bleu 10 fois.

Lorsque vous portez les unités de casque, vous entendez un son de notification indiquant que la connexion est établie à partir des deux unités de casque en même temps. Lorsque vous ne portez qu'une seule unité du casque, vous entendez la notification sonore depuis l'unité du casque que vous portez.

Si la connexion n'a pas réussi, voir « [Connexion à un iPhone couplé](#) ».

Si [WF-1000XM6] n'apparaît pas sur l'écran de l'iPhone, recommencez à partir de l'étape 5.

(\*) Un Passkey peut être appelé "Passcode", "PIN code", "PIN number" ou "Password".

## À propos de la vidéo du manuel d'instructions

Regardez la vidéo pour savoir comment effectuer le pairage pour la première fois. Aucune explication audio n'est disponible.

Modèles pour les pays et régions à l'exception de la Chine continentale et du Japon :

[https://rd1.sony.net/help/mdr/mov0101/h\\_zz/](https://rd1.sony.net/help/mdr/mov0101/h_zz/)

Modèles pour la Chine continentale :

<https://rd1.sony.net/help/mdr/mov0101/zh-cn/>

Modèles pour le Japon :

<https://rd1.sony.net/help/mdr/mov0101/ja/>

### Astuce

- Le mode opératoire ci-dessus est un exemple. Pour plus de détails, reportez-vous au mode d'emploi fourni avec l'iPhone.
- Pour supprimer toutes les informations d'appairage Bluetooth, voir "[Initialisation du casque pour restaurer les paramètres d'usine](#)".

### Note

- Si aucun pairage n'est établi dans les 5 minutes, le mode de pairage est annulé. Dans ce cas, recommencez la procédure à partir de l'étape 2 ou de l'étape 3.
- Une fois les appareils Bluetooth appariés, il n'est pas nécessaire de les appairer à nouveau, sauf dans les cas suivants :
  - Si les informations d'appariement sont supprimées, par exemple après une réparation
  - Lorsqu'un 9e appareil est apparié  
Le casque peut être apparié à 8 périphériques au maximum. Si vous appairez un 9e appareil, les informations d'appairage dont la date et l'heure de connexion sont les plus anciennes seront remplacées par les informations du nouvel appareil.
  - Lorsque les informations d'appairage de l'oreillette ont été supprimées de l'appareil Bluetooth connecté
  - Lorsque l'oreillette est initialisée  
Toutes les informations de pairage sont supprimées. Dans ce cas, supprimez du périphérique connecté les informations de

pairage du casque, puis appariez-les de nouveau.

- Le casque peut être apparié à plusieurs périphériques, mais il ne peut lire de la musique que depuis 1 périphérique apparié à la fois.

---

## Rubrique associée

- [Port du casque](#)
- [Utilisation d'une seule unité du casque](#)
- [Comment établir une connexion sans fil avec des appareils Bluetooth](#)
- [Connexion à un iPhone couplé](#)
- [Écouter de la musique à partir d'un appareil via une connexion Bluetooth](#)
- [Déconnexion de la connexion Bluetooth \(après utilisation\)](#)
- [Initialisation du casque pour restaurer les paramètres d'usine](#)

Veuillez noter que ce Guide d'aide a été traduit par un ordinateur. Les traductions automatiques ne sont pas sensibles au contexte et peuvent ne pas correspondre parfaitement à la version en anglais du contenu. Pour afficher la version originale en anglais, sélectionnez English dans [Page de sélection de la langue].

TP1002090498

Casque stéréo sans fil à réduction de bruit  
WF-1000XM6

## Connexion à un iPhone couplé

**1** Si l'écran de l'iPhone est verrouillé, déverrouillez-le.

**2** Retirez les unités du casque de l'étui de recharge.



Le casque se met sous tension automatiquement.

**3** Placez les unités du casque dans vos oreilles.

Lorsque l'oreillette s'est automatiquement connectée au dernier appareil connecté, vous entendez un son de notification indiquant que la connexion est établie à partir des unités de l'oreillette.

Vérifiez l'état de la connexion sur l'iPhone. Si la connexion n'est pas établie, passez à l'étape 4.

**4** Sur l'écran de votre iPhone, allez à [Settings] et touchez [Bluetooth].

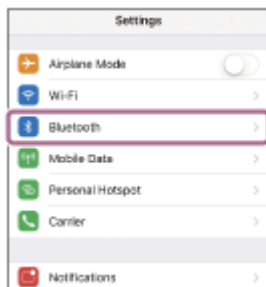

**5** Touchez le commutateur pour activer la fonction Bluetooth.



**6** Effleurez [WF-1000XM6].

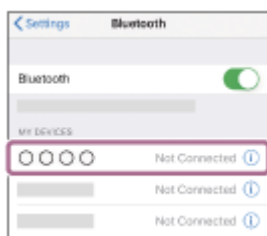

Vous entendrez un son de notification indiquant que la connexion est établie à partir de l'oreillette.

### Astuce

- Le mode opératoire ci-dessus est un exemple. Pour plus de détails, reportez-vous au mode d'emploi fourni avec l'iPhone.

### Note

- Lors de la connexion, [WF-1000XM6], [LE\_WF-1000XM6], ou les deux, peuvent s'afficher sur l'appareil de connexion. Si les deux sont affichés, sélectionnez [WF-1000XM6].
- Si le dernier appareil Bluetooth connecté est placé à proximité de l'oreillette, il se peut que l'oreillette se connecte automatiquement à l'appareil lorsque vous l'allumez et qu'elle ne se connecte pas à un autre appareil. Si cela se produit, annulez la connexion Bluetooth sur le dernier appareil connecté.
- Si vous ne pouvez pas connecter votre iPhone à l'oreillette, supprimez les informations de couplage de l'oreillette sur votre iPhone. Ensuite, les jumeler à nouveau. Pour les procédures d'utilisation de votre iPhone, reportez-vous au mode d'emploi fourni avec l'iPhone.

### Rubrique associée

- [Port du casque](#)
- [Utilisation d'une seule unité du casque](#)
- [Comment établir une connexion sans fil avec des appareils Bluetooth](#)
- [Pairage et connexion à un iPhone](#)
- [Écouter de la musique à partir d'un appareil via une connexion Bluetooth](#)
- [Déconnexion de la connexion Bluetooth \(après utilisation\)](#)

Veuillez noter que ce Guide d'aide a été traduit par un ordinateur. Les traductions automatiques ne sont pas sensibles au contexte et peuvent ne pas correspondre parfaitement à la version en anglais du contenu. Pour afficher la version originale en anglais, sélectionnez English dans [Page de sélection de la langue].

TP1002090500

Casque stéréo sans fil à réduction de bruit  
WF-1000XM6

## Appairage et connexion avec un ordinateur (Windows® 11)

La procédure d'enregistrement de l'appareil auquel vous souhaitez vous connecter est appelée "appairage". Appariez un périphérique pour l'utiliser avec le casque pour la première fois.

Avant de commencer la procédure d'utilisation, vérifiez les points suivants.

- Votre ordinateur est doté d'une fonction Bluetooth qui prend en charge les connexions de lecture de musique (A2DP).
- L'ordinateur est placé à moins de 1 mètre (3,2 pieds) du casque.
- Le casque est suffisamment chargé.
- Le mode d'emploi de l'ordinateur est en main.
- Selon l'ordinateur utilisé, il peut être nécessaire d'activer l'adaptateur Bluetooth intégré. Dans les cas suivants, reportez-vous au mode d'emploi fourni avec votre ordinateur.
  - Vous ne savez pas comment activer l'adaptateur Bluetooth.
  - Vous voulez savoir si votre ordinateur dispose d'un adaptateur Bluetooth intégré.

- Pour utiliser la fonction Swift Pair, cliquez sur le bouton, les éléments et le commutateur suivants afin d'activer la fonction Swift Pair.

[Start] - [Settings] - [Bluetooth & devices] - [Devices] - [Show notifications to connect using Swift Pair]

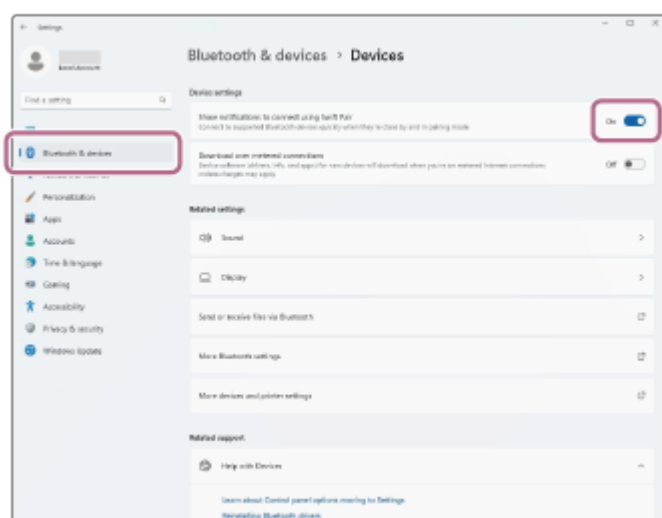

### 1 Vérifiez l'état du casque.

L'oreillette entre automatiquement en mode d'appairage dans les cas suivants. Passez à l'étape 2.

- Lorsque vous associez l'oreillette à un appareil pour la première fois après l'achat de l'oreillette
- Après avoir initialisé l'oreillette et effacé toutes les informations d'appairage

Lorsque vous souhaitez appairer un appareil supplémentaire, si l'oreillette dispose déjà d'informations d'appairage pour d'autres appareils, passez à l'étape 3.

### 2 Retirez les deux unités du casque de l'étui de recharge.



Le casque se met sous tension automatiquement.

Le casque passe automatiquement en mode de pairage.

Lorsque vous portez les deux unités de l'oreillette, vous entendez un son de notification provenant des deux unités de l'oreillette en même temps. Vous entendez le message vocal « Pairing » (Pairage). Lorsque vous ne portez qu'une seule unité du casque, vous entendez la notification sonore et le message vocal depuis l'unité du casque que vous portez.

Passez à l'étape 4.

- 3** Installez les unités du casque dans l'étui de recharge. Le couvercle de l'étui de recharge étant ouvert, maintenez la touche de pairage au dos de l'étui de recharge enfoncée pendant 5 secondes environ ou plus.

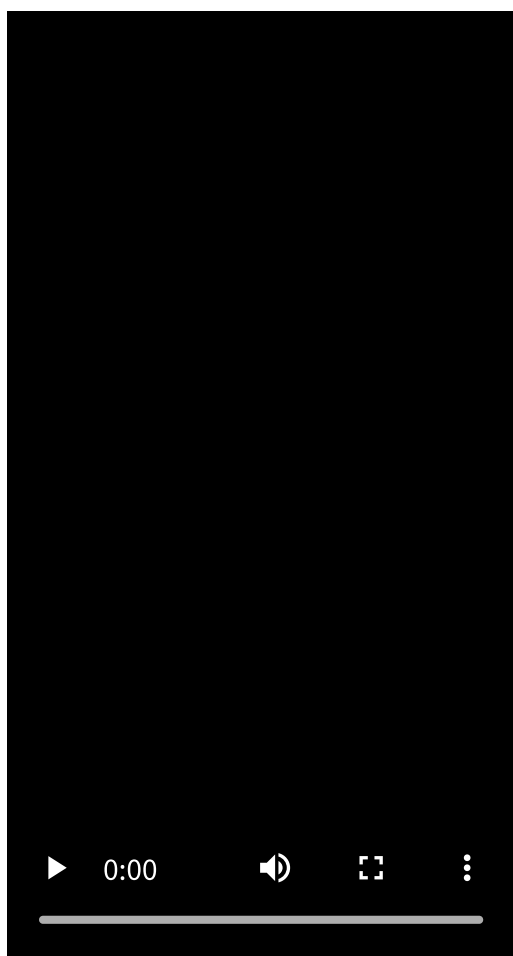

**Astuce**

- Laissez le couvercle de l'étui de recharge ouvert. Le casque n'entre pas en mode de pairage lorsque le couvercle de l'étui de recharge est fermé.

Le voyant de l'étui de chargement clignote en bleu deux fois de suite et l'oreillette passe en mode d'appairage. Vous pouvez retirer le casque de l'étui de recharge une fois qu'il est entré en mode de pairage.

Lorsque vous portez les deux unités de l'oreillette, vous entendez un son de notification provenant des deux unités de l'oreillette en même temps. Vous entendez le message vocal « Pairing » (Pairage). Lorsque vous ne portez qu'une seule unité du casque, vous entendez la notification sonore et le message vocal depuis l'unité du casque que vous portez.

#### 4 Réveillez l'ordinateur s'il est en mode de veille ou de veille prolongée.

Pour utiliser la fonction Swift Pair, passez à l'étape 5.

Pour établir une connexion sans utiliser la fonction Swift Pair, passez à l'étape 6.

#### 5 Sélectionnez [Connect] dans le menu contextuel affiché sur l'écran de votre ordinateur.

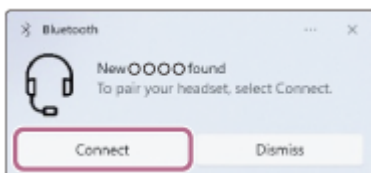

Le casque et l'ordinateur sont appariés et connectés l'un à l'autre.

Lorsque vous portez les unités de casque, vous entendez un son de notification indiquant que la connexion est établie à partir des deux unités de casque en même temps. Lorsque vous ne portez qu'une seule unité du casque, vous entendez la notification sonore depuis l'unité du casque que vous portez.

#### 6 Sur l'écran de votre ordinateur, cliquez sur la touche [Start], puis sur [Settings].

#### 7 Cliquez sur [Bluetooth & devices].

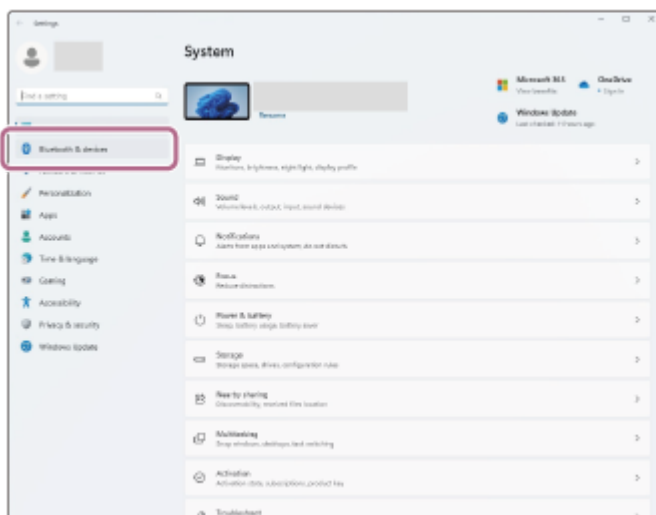

#### 8 Cliquez sur l'interrupteur [Bluetooth] pour activer la fonction Bluetooth. Cliquez sur [Add device].



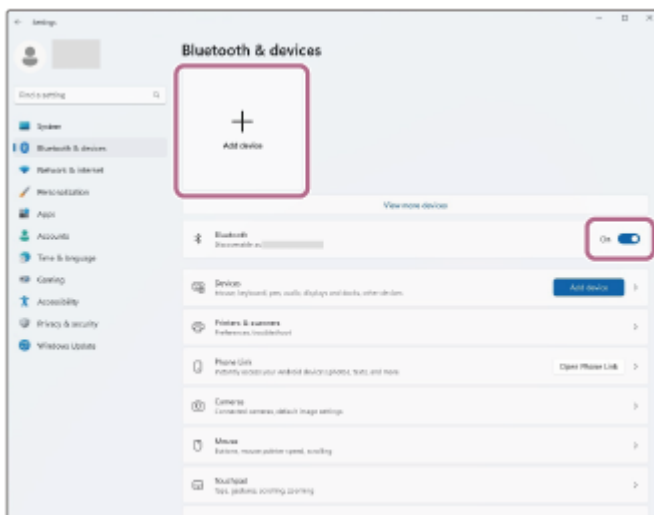

9 Cliquez sur [Bluetooth].



10 Cliquez sur [WF-1000XM6].



Si le mot de passe (\*) est requis, entrez « 0000 ».

Le casque et l'ordinateur sont appariés et connectés l'un à l'autre.

Lorsque l'oreillette est placée dans l'étui de chargement, le voyant de l'étui de chargement clignote en bleu 10 fois.

Lorsque vous portez les unités de casque, vous entendez un son de notification indiquant que la connexion est établie à partir des deux unités de casque en même temps. Lorsque vous ne portez qu'une seule unité du casque,

vous entendez la notification sonore depuis l'unité du casque que vous portez.

Si la connexion n'a pas réussi, voir « [Connexion à un ordinateur jumelé \(Windows 11\)](#) ».

Si [WF-1000XM6] n'apparaît pas sur l'écran de votre ordinateur, essayez à nouveau à partir de l'étape 6.

(\*) Un Passkey peut être appelé "Passcode", "PIN code", "PIN number" ou "Password".

### Astuce

- Le mode opératoire ci-dessus est un exemple. Pour plus de détails, reportez-vous au mode d'emploi fourni avec l'ordinateur.
- Pour supprimer toutes les informations d'appairage Bluetooth, voir "[Initialisation du casque pour restaurer les paramètres d'usine](#)".

### Note

- Si aucun pairage n'est établi dans les 5 minutes, le mode de pairage est annulé. Dans ce cas, recommencez la procédure à partir de l'étape 2 ou de l'étape 3.
- Une fois les appareils Bluetooth appariés, il n'est pas nécessaire de les appairer à nouveau, sauf dans les cas suivants :
  - Si les informations d'appariement sont supprimées, par exemple après une réparation
  - Lorsqu'un 9e appareil est apparié  
Le casque peut être apparié à 8 périphériques au maximum. Si vous appairez un 9e appareil, les informations d'appairage dont la date et l'heure de connexion sont les plus anciennes seront remplacées par les informations du nouvel appareil.
  - Lorsque les informations d'appairage de l'oreillette ont été supprimées de l'appareil Bluetooth connecté
  - Lorsque l'oreillette est initialisée  
Toutes les informations de pairage sont supprimées. Dans ce cas, supprimez du périphérique connecté les informations de pairage du casque, puis appairez-les de nouveau.
- Le casque peut être apparié à plusieurs périphériques, mais il ne peut lire de la musique que depuis 1 périphérique apparié à la fois.
- Lors de l'appairage avec LE Audio activez le paramètre LE Audio sur votre ordinateur.

### Rubrique associée

- [Port du casque](#)
- [Utilisation d'une seule unité du casque](#)
- [Comment établir une connexion sans fil avec des appareils Bluetooth](#)
- [Connexion à un ordinateur jumelé \(Windows 11\)](#)
- [Écouter de la musique à partir d'un appareil via une connexion Bluetooth](#)
- [Déconnexion de la connexion Bluetooth \(après utilisation\)](#)
- [Initialisation du casque pour restaurer les paramètres d'usine](#)

Veuillez noter que ce Guide d'aide a été traduit par un ordinateur. Les traductions automatiques ne sont pas sensibles au contexte et peuvent ne pas correspondre parfaitement à la version en anglais du contenu. Pour afficher la version originale en anglais, sélectionnez English dans [Page de sélection de la langue].

TP1002095829

Casque stéréo sans fil à réduction de bruit  
WF-1000XM6

## Appairage et connexion avec un ordinateur (Mac)

La procédure d'enregistrement de l'appareil auquel vous souhaitez vous connecter est appelée "appairage". Appariez un périphérique pour l'utiliser avec le casque pour la première fois.

### Système d'exploitation compatible

macOS (version 12 ou ultérieure)

Avant de commencer la procédure d'utilisation, vérifiez les points suivants.

- Votre ordinateur est doté d'une fonction Bluetooth qui prend en charge les connexions de lecture de musique (A2DP).
- L'ordinateur est placé à moins de 1 mètre (3,2 pieds) du casque.
- Le casque est suffisamment chargé.
- Le mode d'emploi de l'ordinateur est en main.
- Selon l'ordinateur utilisé, il peut être nécessaire d'activer l'adaptateur Bluetooth intégré. Dans les cas suivants, reportez-vous au mode d'emploi fourni avec votre ordinateur.
  - Vous ne savez pas comment activer l'adaptateur Bluetooth.
  - Vous voulez savoir si votre ordinateur dispose d'un adaptateur Bluetooth intégré.
- Réglez le haut-parleur de l'ordinateur sur marche.  
Si le haut-parleur de l'ordinateur est désactivé, aucun son n'est émis par le casque.  
 ■ : l'icône indiquant que le haut-parleur est éteint  
 L'icône ci-dessous indique que le haut-parleur de l'ordinateur est activé.



#### 1 Vérifiez l'état du casque.

L'oreillette entre automatiquement en mode d'appairage dans les cas suivants. Passez à l'étape 2.

- Lorsque vous associez l'oreillette à un appareil pour la première fois après l'achat de l'oreillette
- Après avoir initialisé l'oreillette et effacé toutes les informations d'appairage

Lorsque vous souhaitez appairer un appareil supplémentaire, si l'oreillette dispose déjà d'informations d'appairage pour d'autres appareils, passez à l'étape 3.

#### 2 Retirez les deux unités du casque de l'étui de recharge.



Le casque se met sous tension automatiquement.

Le casque passe automatiquement en mode de pairage.

Lorsque vous portez les oreillettes, vous entendez un son de notification provenant des deux oreillettes en même temps. Vous entendez le message vocal « Pairing » (Pairage). Lorsque vous ne portez qu'une seule unité du casque, vous entendez la notification sonore et le message vocal depuis l'unité du casque que vous portez.

Passez à l'étape 4.

- 3** Installez les unités du casque dans l'étui de recharge. Le couvercle de l'étui de recharge étant ouvert, maintenez la touche de pairing au dos de l'étui de recharge enfoncée pendant 5 secondes environ ou plus.

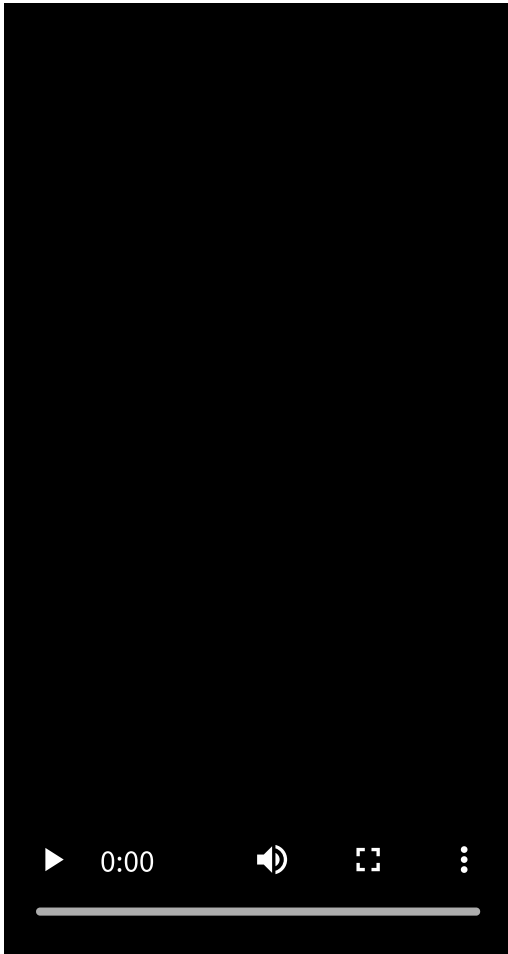

#### Astuce

- Laissez le couvercle de l'étui de recharge ouvert. Le casque n'entre pas en mode de pairing lorsque le couvercle de l'étui de recharge est fermé.

Le voyant de l'étui de chargement clignote en bleu deux fois de suite et l'oreillette passe en mode d'appairage. Vous pouvez retirer le casque de l'étui de recharge une fois qu'il est entré en mode de pairing.

Lorsque vous portez les oreillettes, vous entendez un son de notification provenant des deux oreillettes en même temps. Vous entendez le message vocal « Pairing » (Pairage). Lorsque vous ne portez qu'une seule unité du casque, vous entendez la notification sonore et le message vocal depuis l'unité du casque que vous portez.

- 4** Réveillez l'ordinateur s'il est en mode de veille ou de veille prolongée.

- 5** Sélectionnez les éléments suivants dans la station d'accueil située au bas de l'écran de votre ordinateur. [System Preferences] - [Bluetooth]

 l'icône des préférences système



6 Sur l'écran [Bluetooth] sélectionnez [WF-1000XM6], puis cliquez sur [Connect].

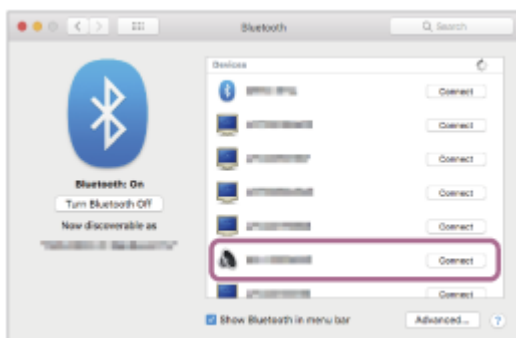

Si le mot de passe (\*) est requis, entrez « 0000 ».

Le casque et l'ordinateur sont appariés et connectés l'un à l'autre.

Lorsque l'oreillette est placée dans l'étui de chargement, le voyant de l'étui de chargement clignote en bleu 10 fois.

Lorsque vous portez les unités de casque, vous entendez un son de notification indiquant que la connexion est établie à partir des deux unités de casque en même temps. Lorsque vous ne portez qu'une seule unité du casque, vous entendez la notification sonore depuis l'unité du casque que vous portez.

Si la connexion n'a pas réussi, voir « [Connexion à un ordinateur jumelé \(Mac\)](#) ».

Si [WF-1000XM6] n'apparaît pas sur l'écran de votre ordinateur, essayez à nouveau à partir de l'étape 5.

(\*) Un Passkey peut être appelé "Passcode", "PIN code", "PIN number" ou "Password".

### Astuce

- Le mode opératoire ci-dessus est un exemple. Pour plus de détails, reportez-vous au mode d'emploi fourni avec l'ordinateur.
- Pour supprimer toutes les informations d'appairage Bluetooth, voir "[Initialisation du casque pour restaurer les paramètres d'usine](#)".

### Note

- Si aucun pairage n'est établi dans les 5 minutes, le mode de pairage est annulé. Dans ce cas, recommencez la procédure à partir de l'étape 2 ou de l'étape 3.
- Une fois les appareils Bluetooth appariés, il n'est pas nécessaire de les appairer à nouveau, sauf dans les cas suivants :
  - Si les informations d'appariement sont supprimées, par exemple après une réparation
  - Lorsqu'un 9e appareil est appariéLe casque peut être apparié à 8 périphériques au maximum. Si vous appairez un 9e appareil, les informations d'appairage dont la date et l'heure de connexion sont les plus anciennes seront remplacées par les informations du nouvel appareil.

- Lorsque les informations d'appairage de l'oreillette ont été supprimées de l'appareil Bluetooth connecté
- Lorsque l'oreillette est initialisée  
Toutes les informations de pairage sont supprimées. Dans ce cas, supprimez du périphérique connecté les informations de pairage du casque, puis appariez-les de nouveau.
- Le casque peut être apparié à plusieurs périphériques, mais il ne peut lire de la musique que depuis 1 périphérique apparié à la fois.

---

## Rubrique associée

- [Port du casque](#)
- [Utilisation d'une seule unité du casque](#)
- [Comment établir une connexion sans fil avec des appareils Bluetooth](#)
- [Connexion à un ordinateur jumelé \(Mac\)](#)
- [Écouter de la musique à partir d'un appareil via une connexion Bluetooth](#)
- [Déconnexion de la connexion Bluetooth \(après utilisation\)](#)
- [Initialisation du casque pour restaurer les paramètres d'usine](#)

Veillez noter que ce Guide d'aide a été traduit par un ordinateur. Les traductions automatiques ne sont pas sensibles au contexte et peuvent ne pas correspondre parfaitement à la version en anglais du contenu. Pour afficher la version originale en anglais, sélectionnez English dans [Page de sélection de la langue].

TP1002089701

Casque stéréo sans fil à réduction de bruit  
WF-1000XM6

## Connexion à un ordinateur jumelé (Windows 11)

Avant de commencer la procédure d'utilisation, vérifiez les points suivants.

- Selon l'ordinateur utilisé, il peut être nécessaire d'activer l'adaptateur Bluetooth intégré. Dans les cas suivants, reportez-vous au mode d'emploi fourni avec votre ordinateur.
  - Vous ne savez pas comment activer l'adaptateur Bluetooth.
  - Vous voulez savoir si votre ordinateur dispose d'un adaptateur Bluetooth intégré.

**1 Réveillez l'ordinateur s'il est en mode de veille ou de veille prolongée.**

**2 Retirez les unités du casque de l'étui de recharge.**



Le casque se met sous tension automatiquement.

**3 Placez les unités du casque dans vos oreilles.**

Lorsque l'oreillette s'est automatiquement connectée au dernier appareil connecté, vous entendez un son de notification indiquant que la connexion est établie à partir des unités de l'oreillette.

Vérifiez l'état de la connexion sur l'ordinateur. Si la connexion n'est pas établie, passez à l'étape 4.

**4 Sur l'écran de votre ordinateur, cliquez avec le bouton droit sur l'icône du haut-parleur de la barre d'outils, puis sélectionnez [Sound settings].**

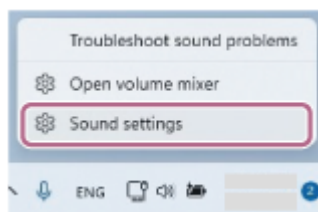

**5 Sur l'écran [Sound], sélectionnez [WF-1000XM6] pour [Output] et [Input].**

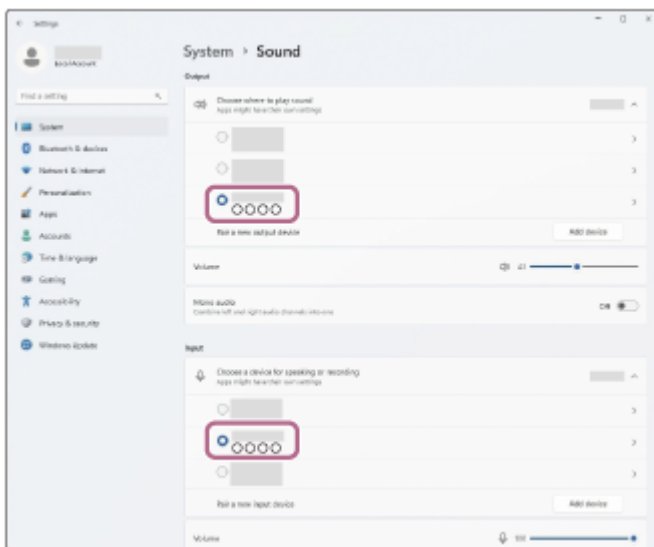

Si [WF-1000XM6] n'est pas affiché pour [Output] et [Input], passez à l'étape 6.

## 6 Cliquez sur [More sound settings].

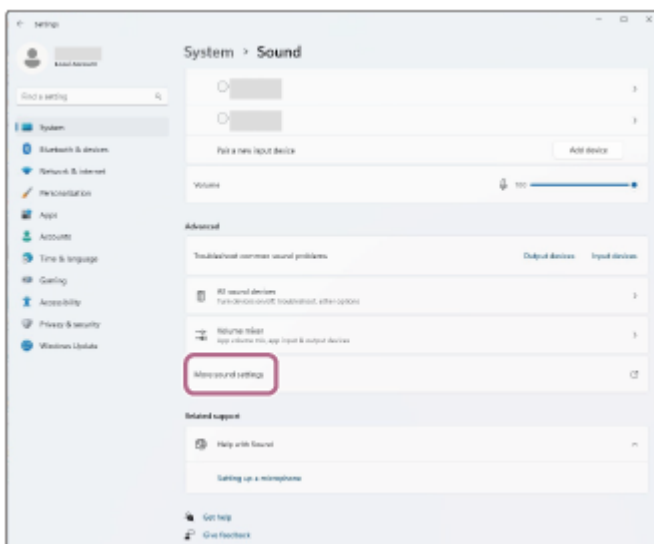

## 7 Dans l'onglet [Playback] de l'écran [Sound], sélectionnez [WF-1000XM6] et cliquez dessus avec le bouton droit de la souris. Sélectionnez [Connect] dans le menu affiché.



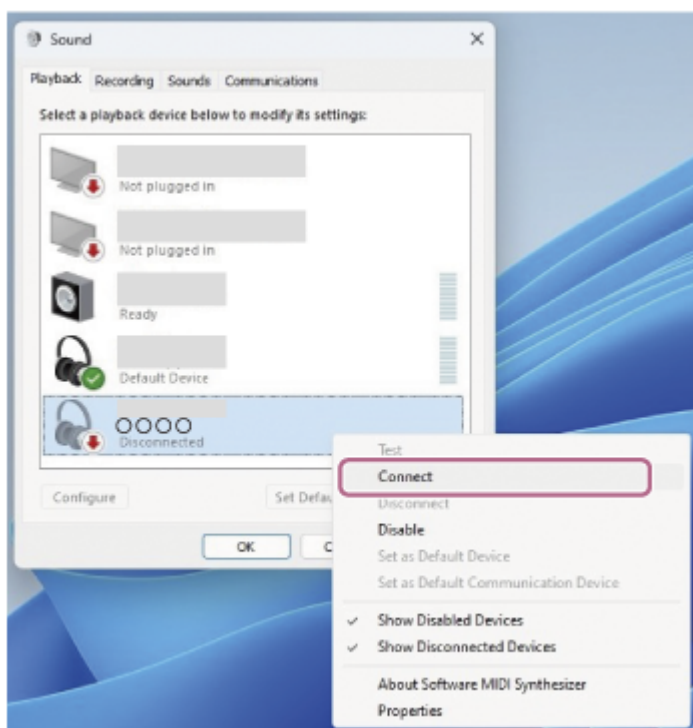

Vous entendrez un son de notification indiquant que la connexion est établie à partir de l'oreillette.

- 8 Dans l'onglet [Recording], sélectionnez [WF-1000XM6], cliquez avec le bouton droit de la souris et sélectionnez [Connect] dans le menu affiché.

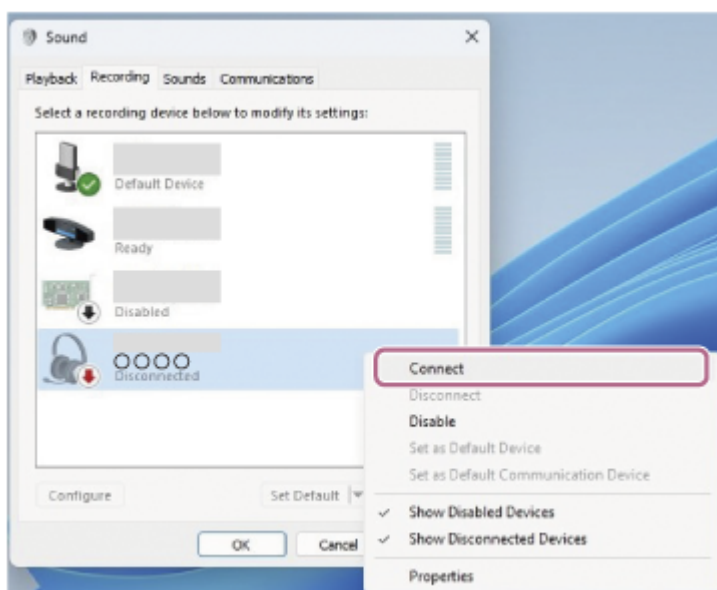

### Astuce

- Le mode opératoire ci-dessus est un exemple. Pour plus de détails, reportez-vous au mode d'emploi fourni avec l'ordinateur.

### Note

- Si la qualité du son de la lecture musicale est médiocre, vérifiez que la fonction qui prend en charge les connexions de lecture musicale est activée dans les paramètres de l'ordinateur. A2DP qui prend en charge les connexions de lecture musicale est activée dans les paramètres de l'ordinateur. Pour plus de détails, reportez-vous au mode d'emploi fourni avec l'ordinateur.
- Si le dernier appareil Bluetooth connecté est placé à proximité de l'oreillette, il se peut que l'oreillette se connecte automatiquement à l'appareil lorsque vous l'allumez et qu'elle ne se connecte pas à un autre appareil. Si cela se produit, annulez la connexion Bluetooth sur le dernier appareil connecté.

- Si vous ne pouvez pas connecter votre ordinateur à l'oreillette, supprimez les informations de couplage de l'oreillette sur votre ordinateur. Ensuite, les jumeler à nouveau. Pour les procédures d'utilisation sur votre ordinateur, reportez-vous au mode d'emploi fourni avec celui-ci.

---

## Rubrique associée

- [Port du casque](#)
- [Utilisation d'une seule unité du casque](#)
- [Comment établir une connexion sans fil avec des appareils Bluetooth](#)
- [Appairage et connexion avec un ordinateur \(Windows® 11\)](#)
- [Écouter de la musique à partir d'un appareil via une connexion Bluetooth](#)
- [Déconnexion de la connexion Bluetooth \(après utilisation\)](#)
- [Passer un appel vidéo sur votre ordinateur](#)

Veillez noter que ce Guide d'aide a été traduit par un ordinateur. Les traductions automatiques ne sont pas sensibles au contexte et peuvent ne pas correspondre parfaitement à la version en anglais du contenu. Pour afficher la version originale en anglais, sélectionnez English dans [Page de sélection de la langue].

TP1002095828

Casque stéréo sans fil à réduction de bruit  
WF-1000XM6

## Connexion à un ordinateur jumelé (Mac)

### Système d'exploitation compatible

macOS (version 12 ou ultérieure)

Avant de commencer la procédure d'utilisation, vérifiez les points suivants.

- Selon l'ordinateur utilisé, il peut être nécessaire d'activer l'adaptateur Bluetooth intégré. Dans les cas suivants, reportez-vous au mode d'emploi fourni avec votre ordinateur.
  - Vous ne savez pas comment activer l'adaptateur Bluetooth.
  - Vous voulez savoir si votre ordinateur dispose d'un adaptateur Bluetooth intégré.
- Réglez le haut-parleur de l'ordinateur sur marche.  
Si le haut-parleur de l'ordinateur est désactivé, aucun son n'est émis par le casque.  
🔊 : l'icône indiquant que le haut-parleur est éteint  
L'icône ci-dessous indique que le haut-parleur de l'ordinateur est activé.



**1 Réveillez l'ordinateur s'il est en mode de veille ou de veille prolongée.**

**2 Retirez les unités du casque de l'étui de recharge.**



Le casque se met sous tension automatiquement.

**3 Placez les unités du casque dans vos oreilles.**

Lorsque l'oreillette s'est automatiquement connectée au dernier appareil connecté, vous entendez un son de notification indiquant que la connexion est établie à partir des unités de l'oreillette.  
Vérifiez l'état de la connexion sur l'ordinateur. Si la connexion n'est pas établie, passez à l'étape 4.

**4 Sélectionnez les éléments suivants dans la station d'accueil située au bas de l'écran de votre ordinateur.  
[System Preferences] - [Bluetooth]**

 l'icône des préférences système



- 5 Cliquez sur [WF-1000XM6] à l'écran tout en appuyant sur le bouton de contrôle de l'ordinateur. [Bluetooth] tout en appuyant sur la touche de contrôle de l'ordinateur et sélectionnez [Connect] dans le menu contextuel.

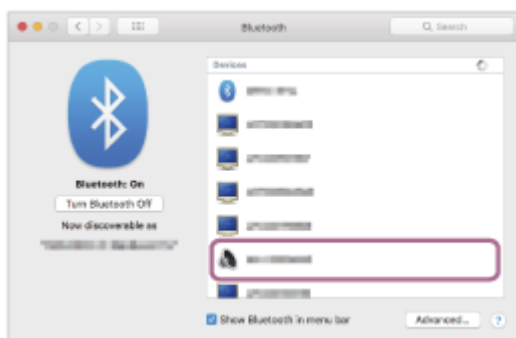

Vous entendrez un son de notification indiquant que la connexion est établie à partir de l'oreillette.

### Astuce

- Le mode opératoire ci-dessus est un exemple. Pour plus de détails, reportez-vous au mode d'emploi fourni avec l'ordinateur.

### Note

- Si la qualité du son de la lecture musicale est médiocre, vérifiez que la fonction qui prend en charge les connexions de lecture musicale est activée dans les paramètres de l'ordinateur. A2DP qui prend en charge les connexions de lecture musicale est activée dans les paramètres de l'ordinateur. Pour plus de détails, reportez-vous au mode d'emploi fourni avec l'ordinateur.
- Si le dernier appareil Bluetooth connecté est placé à proximité de l'oreillette, il se peut que l'oreillette se connecte automatiquement à l'appareil lorsque vous l'allumez et qu'elle ne se connecte pas à un autre appareil. Si cela se produit, annulez la connexion Bluetooth sur le dernier appareil connecté.
- Si vous ne pouvez pas connecter votre ordinateur à l'oreillette, supprimez les informations de couplage de l'oreillette sur votre ordinateur. Ensuite, les jumeler à nouveau. Pour les procédures d'utilisation sur votre ordinateur, reportez-vous au mode d'emploi fourni avec celui-ci.

### Rubrique associée

- Port du casque
- Utilisation d'une seule unité du casque
- Comment établir une connexion sans fil avec des appareils Bluetooth

- [Appairage et connexion avec un ordinateur \(Mac\)](#)
- [Écouter de la musique à partir d'un appareil via une connexion Bluetooth](#)
- [Déconnexion de la connexion Bluetooth \(après utilisation\)](#)
- [Passer un appel vidéo sur votre ordinateur](#)

Veillez noter que ce Guide d'aide a été traduit par un ordinateur. Les traductions automatiques ne sont pas sensibles au contexte et peuvent ne pas correspondre parfaitement à la version en anglais du contenu. Pour afficher la version originale en anglais, sélectionnez English dans [Page de sélection de la langue].

TP1002089805

5-069-561-21(1) Copyright 2026 Sony Corporation

Casque stéréo sans fil à réduction de bruit  
WF-1000XM6

## Appairage et connexion avec un appareil Bluetooth

La procédure d'enregistrement de l'appareil auquel vous souhaitez vous connecter est appelée "appairage". Appariez un périphérique pour l'utiliser avec le casque pour la première fois.

Avant de commencer la procédure d'utilisation, vérifiez les points suivants.

- L'appareil Bluetooth est placé à moins de 1 (3,2 ft) m de l'oreillette.
- Le casque est suffisamment chargé.
- Le mode d'emploi de l'appareil Bluetooth est à portée de main.

### 1 Vérifiez l'état du casque.

L'oreillette entre automatiquement en mode d'appairage dans les cas suivants. Passez à l'étape 2.

- Lorsque vous associez l'oreillette à un appareil pour la première fois après l'achat de l'oreillette
- Après avoir initialisé l'oreillette et effacé toutes les informations d'appairage

Lorsque vous souhaitez appairer un appareil supplémentaire, si l'oreillette dispose déjà d'informations d'appairage pour d'autres appareils, passez à l'étape 3.

### 2 Retirez les deux unités du casque de l'étui de recharge.



Le casque se met sous tension automatiquement.

Le casque passe automatiquement en mode de pairage.

Lorsque vous portez les unités de l'oreillette, vous entendez un son de notification provenant des deux unités de l'oreillette en même temps. Vous entendez le message vocal « Pairing » (Pairage). Lorsque vous ne portez qu'une seule unité du casque, vous entendez la notification sonore et le message vocal depuis l'unité du casque que vous portez.

Passez à l'étape 4.

### 3 Installez les unités du casque dans l'étui de recharge. Le couvercle de l'étui de recharge étant ouvert, maintenez la touche de pairage au dos de l'étui de recharge enfoncée pendant 5 secondes environ ou plus.



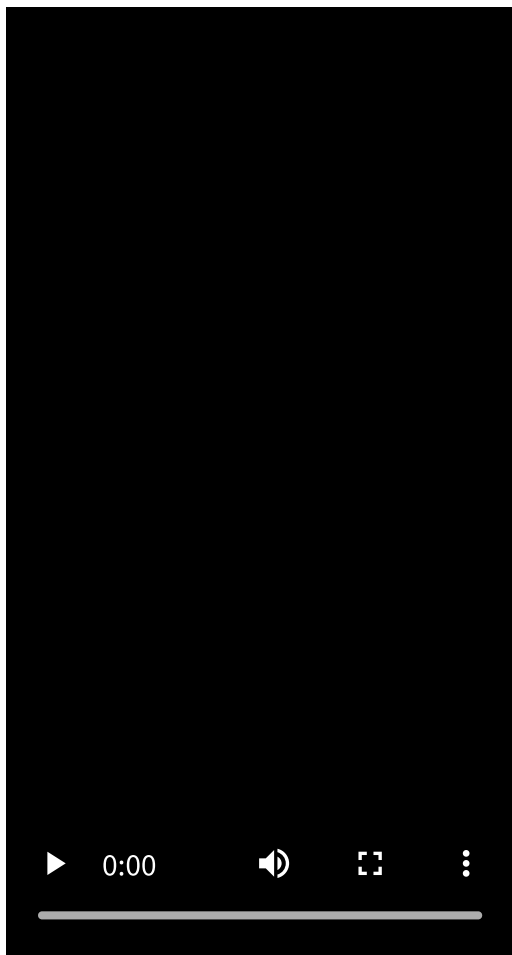

#### Astuce

- Laissez le couvercle de l'étui de recharge ouvert. Le casque n'entre pas en mode de pairage lorsque le couvercle de l'étui de recharge est fermé.

Le voyant de l'étui de chargement clignote en bleu deux fois de suite et l'oreillette passe en mode d'appairage. Vous pouvez retirer le casque de l'étui de recharge une fois qu'il est entré en mode de pairage. Lorsque vous portez les unités de l'oreillette, vous entendez un son de notification provenant des deux unités de l'oreillette en même temps. Vous entendez le message vocal « Pairing » (Pairage). Lorsque vous ne portez qu'une seule unité du casque, vous entendez la notification sonore et le message vocal depuis l'unité du casque que vous portez.

#### 4 Effectuez la procédure d'appairage sur l'appareil Bluetooth pour rechercher cette oreillette.

[WF-1000XM6] s'affichera dans la liste des appareils détectés sur l'écran de l'appareil Bluetooth. Si [WF-1000XM6] ne s'affiche pas, essayez à nouveau à partir de l'étape 2 ou de l'étape 3.

#### 5 Sélectionnez [WF-1000XM6] affiché sur l'écran de l'appareil Bluetooth pour l'appairage.

Si le mot de passe (\*) est requis, entrez « 0000 ».

(\*) Un Passkey peut être appelé "Passcode", "PIN code", "PIN number" ou "Password".

#### 6 Établir la connexion Bluetooth à partir de l'appareil Bluetooth.

L'oreillette et l'appareil Bluetooth sont connectés l'un à l'autre.

Certains périphériques se connectent automatiquement au casque lorsque le pairage est terminé.

Lorsque l'oreillette est placée dans l'étui de chargement, le voyant de l'étui de chargement clignote en bleu 10 fois.

Lorsque vous portez les unités de casque, vous entendez un son de notification indiquant que la connexion est établie à partir des deux unités de casque en même temps. Lorsque vous ne portez qu'une seule unité du casque, vous entendez la notification sonore depuis l'unité du casque que vous portez.

Si la connexion n'a pas réussi, voir « [Connexion à un appareil Bluetooth apparié](#) ».

### Astuce

- Le mode opératoire ci-dessus est un exemple. Pour plus de détails, reportez-vous au mode d'emploi fourni avec le dispositif Bluetooth.
- Pour supprimer toutes les informations d'appairage Bluetooth, voir "[Initialisation du casque pour restaurer les paramètres d'usine](#)".

### Note

- Si aucun pairage n'est établi dans les 5 minutes, le mode de pairage est annulé. Dans ce cas, recommencez la procédure d'utilisation à partir de l'étape 2 ou de l'étape 3.
- Une fois les appareils Bluetooth appariés, il n'est pas nécessaire de les appairer à nouveau, sauf dans les cas suivants :
  - Si les informations d'appariement sont supprimées, par exemple après une réparation
  - Lorsqu'un 9e appareil est apparié  
Le casque peut être apparié à 8 périphériques au maximum. Si vous appairez un 9e appareil, les informations d'appairage dont la date et l'heure de connexion sont les plus anciennes seront remplacées par les informations du nouvel appareil.
  - Lorsque les informations d'appairage de l'oreillette ont été supprimées de l'appareil Bluetooth connecté
  - Lorsque l'oreillette est initialisée  
Toutes les informations de pairage sont supprimées. Dans ce cas, supprimez du périphérique connecté les informations de pairage du casque, puis appariez-les de nouveau.
- Le casque peut être apparié à plusieurs périphériques, mais il ne peut lire de la musique que depuis 1 périphérique apparié à la fois.

### Rubrique associée

- [Port du casque](#)
- [Utilisation d'une seule unité du casque](#)
- [Comment établir une connexion sans fil avec des appareils Bluetooth](#)
- [Connexion à un appareil Bluetooth apparié](#)
- [Écouter de la musique à partir d'un appareil via une connexion Bluetooth](#)
- [Déconnexion de la connexion Bluetooth \(après utilisation\)](#)
- [Initialisation du casque pour restaurer les paramètres d'usine](#)

Veuillez noter que ce Guide d'aide a été traduit par un ordinateur. Les traductions automatiques ne sont pas sensibles au contexte et peuvent ne pas correspondre parfaitement à la version en anglais du contenu. Pour afficher la version originale en anglais, sélectionnez English dans [Page de sélection de la langue].

TP1002089794



Casque stéréo sans fil à réduction de bruit  
WF-1000XM6

## Connexion à un appareil Bluetooth apparié

### 1 Retirez les unités du casque de l'étui de recharge.



Le casque se met sous tension automatiquement.

### 2 Placez les unités du casque dans vos oreilles.

Lorsque l'oreillette s'est automatiquement connectée au dernier appareil connecté, vous entendez un son de notification indiquant que la connexion est établie à partir des unités de l'oreillette.

Vérifiez l'état de la connexion sur le périphérique Bluetooth. Si la connexion n'est pas établie, passez à l'étape 3.

### 3 Établir la connexion Bluetooth à partir de l'appareil Bluetooth.

Pour les procédures d'utilisation de votre appareil Bluetooth, reportez-vous au mode d'emploi fourni avec l'appareil Bluetooth.

Vous entendrez un son de notification indiquant que la connexion est établie à partir de l'oreillette.

#### Note

- Lors de la connexion, [WF-1000XM6], [LE\_WF-1000XM6], ou les deux, peuvent s'afficher sur l'appareil de connexion. Si les deux sont affichés, sélectionnez [WF-1000XM6].
- Si le dernier appareil Bluetooth connecté est placé à proximité de l'oreillette, il se peut que l'oreillette se connecte automatiquement à l'appareil lorsque vous l'allumez et qu'elle ne se connecte pas à un autre appareil. Si cela se produit, annulez la connexion Bluetooth sur le dernier appareil connecté.
- Si vous ne pouvez pas connecter votre appareil Bluetooth à l'oreillette, supprimez les informations de couplage de l'oreillette sur votre appareil Bluetooth. Ensuite, les jumeler à nouveau. Pour les procédures d'utilisation de votre appareil Bluetooth, reportez-vous au mode d'emploi fourni avec l'appareil Bluetooth.

#### Rubrique associée

- [Port du casque](#)
- [Utilisation d'une seule unité du casque](#)
- [Comment établir une connexion sans fil avec des appareils Bluetooth](#)
- [Appairage et connexion avec un appareil Bluetooth](#)
- [Écouter de la musique à partir d'un appareil via une connexion Bluetooth](#)
- [Déconnexion de la connexion Bluetooth \(après utilisation\)](#)



Casque stéréo sans fil à réduction de bruit  
WF-1000XM6

## Connexion du casque à 2 périphériques simultanément (connexion multipoint)

L'oreillette peut être connectée simultanément à deux appareils via des connexions Bluetooth, ce qui vous permet d'effectuer les opérations suivantes.

- Attendre un appel entrant pour les 2 smartphones  
Vous pouvez écouter la musique lue sur un smartphone avec le casque, attendre un appel entrant pour les deux smartphones et répondre à un appel entrant.

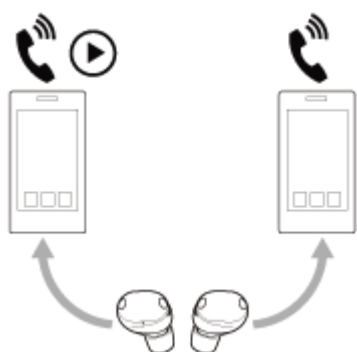

- Basculer la lecture de musique entre 2 périphériques  
Vous pouvez passer d'un appareil à l'autre pour écouter de la musique sans avoir à vous reconnecter au réseau Bluetooth.

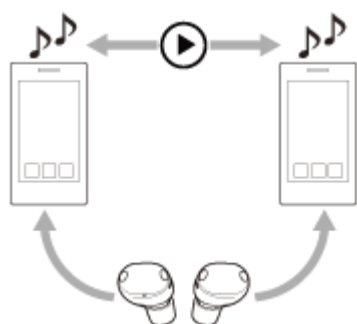

## Connecter l'oreillette à 2 appareils simultanément via des connexions Bluetooth

- 1 Appariez le casque aux 2 périphériques, respectivement.
- 2 Actionnez le premier appareil pour établir une connexion Bluetooth avec l'oreillette.
- 3 Utilisez le deuxième appareil pour établir une connexion Bluetooth avec l'oreillette.

Le phénomène suivant se produit lorsque l'on tente de connecter un troisième appareil apparié à un casque via une connexion Bluetooth alors que deux appareils sont déjà connectés via des connexions Bluetooth.

La connexion Bluetooth avec l'appareil qui jouait de la musique en dernier lieu est maintenue.

La connexion Bluetooth avec l'autre appareil sera déconnectée.

Une connexion Bluetooth est ensuite établie entre le troisième appareil et l'oreillette.

## Lecture de musique lorsque l'oreillette est connectée à deux appareils via des connexions Bluetooth

- Lorsque vous lisez de la musique en utilisant le casque, la musique est lue depuis le dernier périphérique utilisé pour la lecture.
- Si vous démarrez la lecture en faisant fonctionner le deuxième appareil pendant que vous écoutez de la musique sur le premier appareil, la musique du deuxième appareil sera entendue via le casque.

## **Parler au téléphone lorsque l'oreillette est connectée à 2 appareils via des connexions Bluetooth**

- Lorsque l'oreillette est connectée simultanément à deux smartphones via des connexions Bluetooth, les deux appareils sont en mode veille.
- Lorsqu'un appel entrant se produit sur le premier périphérique, une sonnerie est audible dans le casque. Lorsqu'un appel entrant arrive sur le deuxième appareil pendant que l'on parle dans l'oreillette, une sonnerie est entendue en même temps que l'appel sur le premier appareil. Dans ce cas, vous pouvez utiliser le casque pour répondre au second appel ou le rejeter, mais vous ne pouvez pas mettre fin au premier appel. Si vous souhaitez mettre fin au premier appel, vous devez faire fonctionner l'appareil connecté. Si le deuxième appel est reçu sans que le premier ne soit terminé, le premier appel se poursuivra en silence. Lorsque le second appel est terminé, le premier appel est repris.

### **Note**

- Si le périphérique connecté bascule à un moment inattendu, vous pouvez éviter que le périphérique bascule en désactivant la notification sonore et le son associé au fonctionnement de votre smartphone ou en réduisant le volume.
- En utilisant l'application "Sound Connect" vous pouvez régler l'appareil pour qu'il continue à lire de la musique à partir de la source audio utilisée précédemment.

---

### **Rubrique associée**

- [L'utilisation de l'application "Sound Connect"](#)
- [Comment établir une connexion sans fil avec des appareils Bluetooth](#)
- [Écouter de la musique à partir d'un appareil via une connexion Bluetooth](#)
- [Contrôle de l'appareil audio \(connexion Bluetooth\)](#)
- [Réception d'un appel](#)
- [Fonctions pour un appel téléphonique](#)

Veillez noter que ce Guide d'aide a été traduit par un ordinateur. Les traductions automatiques ne sont pas sensibles au contexte et peuvent ne pas correspondre parfaitement à la version en anglais du contenu. Pour afficher la version originale en anglais, sélectionnez English dans [Page de sélection de la langue].

TP1002096257

Casque stéréo sans fil à réduction de bruit  
WF-1000XM6

## Basculer le son entre plusieurs périphériques avec « switch audio »

La fonction "switch audio" est une fonction de Google qui permet de passer d'un appareil Android à l'autre. Les casques qui prennent en charge « switch audio » peuvent se connecter à plusieurs périphériques. Lorsque vous utilisez votre casque avec des périphériques sur lesquels « switch audio » est activé, le son audible dans votre casque est basculé de manière fluide entre les périphériques. Votre périphérique vous indique que le son a été basculé.

### Smartphones compatibles

Android 8.0 ou version ultérieure

Pour plus d'informations sur « switch audio », consultez l'URL suivante :

[https://support.google.com/android/?p=switch\\_audio](https://support.google.com/android/?p=switch_audio)

Pour utiliser cette fonction, vous devez connecter votre casque et votre appareil via Google Fast Pair.

Pour plus d'informations sur Google Fast Pair, reportez-vous à l'URL suivante.

<https://support.google.com/android/answer/9417604>

### Note

- Les spécifications de « switch audio » peuvent être modifiées sans préavis.

Veuillez noter que ce Guide d'aide a été traduit par un ordinateur. Les traductions automatiques ne sont pas sensibles au contexte et peuvent ne pas correspondre parfaitement à la version en anglais du contenu. Pour afficher la version originale en anglais, sélectionnez English dans [Page de sélection de la langue].

TP1002096260

Casque stéréo sans fil à réduction de bruit  
WF-1000XM6

## Déconnexion de la connexion Bluetooth (après utilisation)

### 1 Déconnectez la connexion Bluetooth en faisant fonctionner l'appareil Bluetooth.

Lorsque vous portez les deux unités de l'oreillette, vous entendrez un son de notification provenant des deux unités de l'oreillette en même temps. Lorsque vous ne portez qu'une seule unité du casque, vous entendez la notification sonore depuis l'unité du casque que vous portez.

### 2 Installez les unités du casque dans l'étui de recharge et fermez le couvercle de l'étui de recharge.

Remettre l'écouteur gauche dans l'orifice gauche de l'étui de chargement. Remettre l'écouteur droit dans l'orifice droit de l'étui de chargement. Un point tactile se trouve sur le côté gauche de l'unité du casque. Chaque unité du casque sera correctement positionnée dans l'étui de recharge grâce à l'aimant intégré.

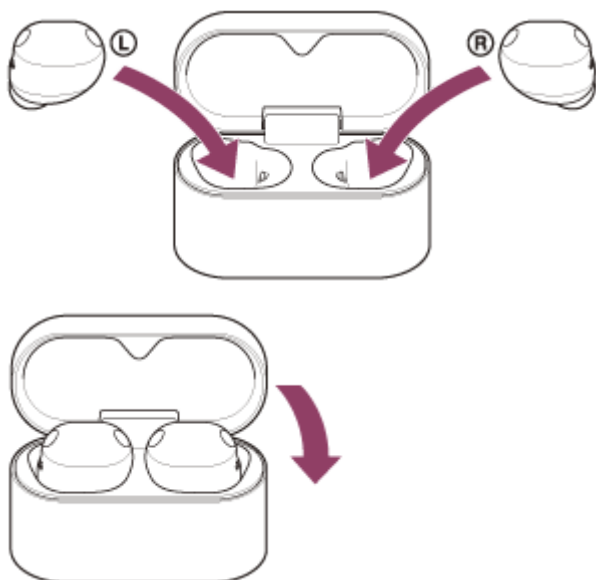

Le casque se met hors tension.

#### Astuce

- Lorsque vous avez fini d'écouter de la musique, la connexion Bluetooth peut se terminer automatiquement en fonction de l'appareil Bluetooth.

#### Rubrique associée

- [Mise hors tension du casque](#)

Veuillez noter que ce Guide d'aide a été traduit par un ordinateur. Les traductions automatiques ne sont pas sensibles au contexte et peuvent ne pas correspondre parfaitement à la version en anglais du contenu. Pour afficher la version originale en anglais, sélectionnez English dans [Page de sélection de la langue].



Casque stéréo sans fil à réduction de bruit  
WF-1000XM6

## Écouter de la musique à partir d'un appareil via une connexion Bluetooth

Vous pouvez écouter de la musique et contrôler l'appareil à partir de votre casque via une connexion Bluetooth. Vérifiez que votre appareil Bluetooth prend en charge les profils suivants.

- A2DP (Advanced Audio Distribution Profile)  
Vous pouvez écouter de la musique de haute qualité sans fil.
- AVRCP (Audio Video Remote Control Profile)  
Vous pouvez régler le volume et d'autres paramètres.

La procédure d'utilisation peut varier en fonction de l'appareil Bluetooth. Reportez-vous au mode d'emploi fourni avec le dispositif Bluetooth.

### 1 Placez les unités du casque sur vos oreilles.

Voir "[Port du casque](#)" pour savoir comment placer les unités de l'oreillette sur vos oreilles.

### 2 Connectez l'oreillette à un appareil Bluetooth.

### 3 Utilisez l'appareil Bluetooth pour démarrer la lecture et réglez le volume à un niveau modéré.

### 4 Effleurez le capteur tactile de l'unité gauche ou droite du casque pour régler le volume.

- Augmenter le volume : Appuyez sur le capteur tactile situé sur le côté droit de l'unité du casque 4 fois ou plus rapidement avec un intervalle d'environ 0,3 seconde entre les appuis pendant la lecture de musique.

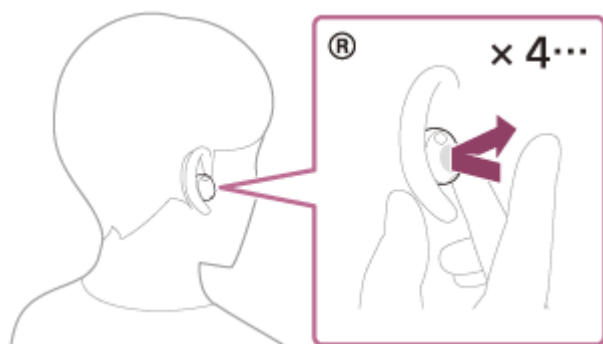

Lorsque vous effleurez à plusieurs reprises le capteur tactile, une notification sonore est émise et le volume augmente par incréments de 1 toutes les 0,4 seconde, quel que soit le nombre d'effleurements.

- Baisser le volume : Appuyez sur le capteur tactile situé sur le côté gauche de l'unité du casque 4 fois ou plus rapidement avec un intervalle d'environ 0,3 seconde entre chaque pression pendant la lecture de musique.



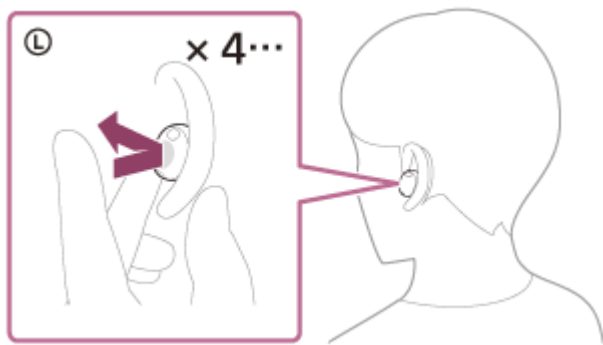

Lorsque vous effleurez à plusieurs reprises le capteur tactile, une notification sonore est émise et le volume diminue par décréments de 1 toutes les 0,4 seconde, quel que soit le nombre d'effleurements.

Lorsque le volume est au minimum ou au maximum, un signal d'alarme est émis.

### Astuce

- Selon le paramétrage d'usine, lorsque vous écoutez de la musique en portant les deux unités du casque, celui-ci interrompt la lecture de la musique si une unité du casque ou les deux unités du casque sont retirées. Lorsque vous portez à nouveau l'unité retirée dans une oreille, le casque reprend la lecture de la musique.
- Le casque prend en charge SCMS-T la protection du contenu. Vous pouvez écouter de la musique et d'autres fichiers audio sur le casque à partir d'un appareil tel qu'un téléviseur portable qui prend en charge la protection du contenu. SCMS-T protection du contenu.
- Selon l'appareil Bluetooth, il peut être nécessaire de régler le volume ou le paramètre de sortie audio sur l'appareil.
- Le volume peut également être réglé sur l'application "Sound Connect" sur l'app.  
Le volume du casque lors d'un appel et son volume lors d'une lecture de musique peuvent être réglés séparément. Le réglage du volume de la lecture de musique ne modifie pas celui d'un appel téléphonique.
- Vous pouvez également écouter de la musique en ne retirant qu'une seule unité du casque de l'étui de recharge et en la portant dans une oreille.  
Si vous ne portez que l'écouteur droit dans l'oreille, utilisez le capteur tactile de l'écouteur droit pour écouter de la musique.  
Si vous ne portez que l'écouteur gauche à votre oreille, utilisez l'appareil connecté pour écouter de la musique.  
Lorsque vous écoutez de la musique avec une seule unité de casque, si vous placez l'autre unité de casque dans l'autre oreille, vous pouvez écouter de la musique avec les deux unités de casque.

### Note

- Vous ne pouvez pas régler le volume avec le casque lorsque aucune musique n'est jouée.
- Si les conditions de communication sont mauvaises, le dispositif Bluetooth peut mal fonctionner en réponse à la procédure d'utilisation de l'oreillette.

### Rubrique associée

- [Port du casque](#)
- [Utilisation d'une seule unité du casque](#)
- [Comment établir une connexion sans fil avec des appareils Bluetooth](#)
- [Contrôle de l'appareil audio \(connexion Bluetooth\)](#)

Veuillez noter que ce Guide d'aide a été traduit par un ordinateur. Les traductions automatiques ne sont pas sensibles au contexte et peuvent ne pas correspondre parfaitement à la version en anglais du contenu. Pour afficher la version originale en anglais, sélectionnez English dans [Page de sélection de la langue].



Casque stéréo sans fil à réduction de bruit  
WF-1000XM6

## Contrôle de l'appareil audio (connexion Bluetooth)

Si votre appareil Bluetooth prend en charge la fonction de fonctionnement du profil AVRCP les procédures d'utilisation suivantes sont disponibles. Les fonctions disponibles peuvent varier en fonction du dispositif Bluetooth, il convient donc de se référer au mode d'emploi fourni avec le dispositif.

Vous pouvez utiliser l'unité de casque de droite pour effectuer les opérations suivantes.

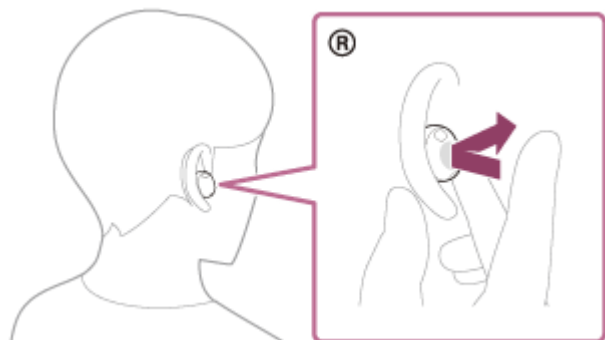

- Lecture/pause : effleurez le capteur tactile.
- Passer au début de la piste suivante : Touchez le capteur tactile deux fois rapidement avec un intervalle d'environ 0,3 seconde.
- Passer au début de la piste précédente (ou de la piste en cours de lecture) : Touchez le capteur tactile 3 fois rapidement avec un intervalle d'environ 0,3 seconde.
- Augmenter le volume : Appuyez sur le capteur tactile 4 fois ou plus rapidement avec un intervalle d'environ 0,3 seconde entre les appuis pendant la lecture de musique.  
Lorsque vous tapez plusieurs fois sur l'oreillette, un son de notification est émis et le volume augmente d'un cran toutes les 0,4 secondes, quel que soit le nombre de fois que vous tapez.  
Lorsque le volume atteint le maximum, une alarme retentit.

Vous pouvez utiliser l'unité de casque gauche pour effectuer les opérations suivantes.

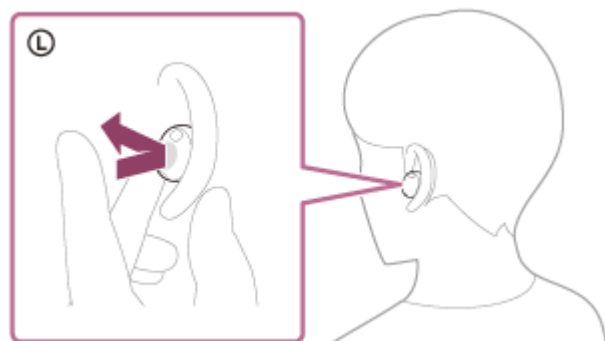

- Quick Access: Touchez le capteur tactile deux fois rapidement avec un intervalle d'environ 0,3 seconde. Les paramètres de l'application "Sound Connect" sont nécessaires.
- Quick Access: Touchez le capteur tactile 3 fois rapidement avec un intervalle d'environ 0,3 seconde. Les paramètres de l'application "Sound Connect" sont nécessaires.
- Baisser le volume : Appuyez sur le capteur tactile 4 fois ou plus rapidement avec un intervalle d'environ 0,3 seconde entre les appuis pendant la lecture de musique.  
Lorsque vous tapez plusieurs fois sur l'oreillette, un son de notification est émis et le volume diminue d'un cran toutes les 0,4 secondes, quel que soit le nombre de fois que vous tapez sur l'oreillette.  
Lorsque le volume atteint le minimum, une alarme retentit.

## Note

- Vous ne pouvez pas régler le volume avec le casque lorsque aucune musique n'est jouée.
- Si les conditions de communication sont mauvaises, le dispositif Bluetooth peut mal fonctionner en réponse à la procédure d'utilisation de l'oreillette.
- Les procédures d'utilisation disponibles peuvent varier en fonction de l'appareil connecté, du logiciel de musique ou de l'application utilisée. Dans certains cas, l'appareil peut fonctionner différemment ou ne pas fonctionner même si les procédures d'utilisation décrites ci-dessus sont exécutées.
- Lorsque vous utilisez un iPhone, vous pouvez activer Siri en approchant votre doigt du capteur tactile situé sur le côté droit de l'oreillette.

Veuillez noter que ce Guide d'aide a été traduit par un ordinateur. Les traductions automatiques ne sont pas sensibles au contexte et peuvent ne pas correspondre parfaitement à la version en anglais du contenu. Pour afficher la version originale en anglais, sélectionnez English dans [Page de sélection de la langue].

TP1002090485

5-069-561-21(1) Copyright 2026 Sony Corporation

Casque stéréo sans fil à réduction de bruit  
WF-1000XM6

## A propos de 360 Reality Audio

360 Reality Audio est une nouvelle expérience musicale utilisant la technologie audio tridimensionnelle 360 de Sony. Pour chaque source sonore, notamment les chants, chœurs et instruments de musique, des informations relatives à sa position sont placées dans un espace sphérique. Les auditeurs peuvent vivre une expérience immersive dans un champ sonore tridimensionnel, comme s'ils assistaient à une performance des artistes en direct.

### Conditions d'utilisation

Téléchargez et utilisez une application de service de streaming musical qui prend en charge 360 Reality Audio sur votre smartphone ou tablette équipé(e) d'iOS ou d'Android. L'application peut être payante.

En optimisant le champ sonore et les caractéristiques acoustiques du casque avec l'application, vous pouvez profiter d'une sensation de réalité plus réaliste. "Sound Connect" vous pouvez profiter d'une sensation de réalité plus réaliste.

Pour plus d'informations sur 360 Reality Audio, consultez le site Web suivant :  
<https://www.sony.net/360RA/>

#### Note

- Ce service n'est pas disponible dans certains pays ou régions.

### Rubrique associée

- [L'utilisation de l'application "Sound Connect"](#)

Veuillez noter que ce Guide d'aide a été traduit par un ordinateur. Les traductions automatiques ne sont pas sensibles au contexte et peuvent ne pas correspondre parfaitement à la version en anglais du contenu. Pour afficher la version originale en anglais, sélectionnez English dans [Page de sélection de la langue].

TP1002090495

Casque stéréo sans fil à réduction de bruit  
WF-1000XM6

## Lecture ininterrompue avec des enceintes (Auto Switch)

Vous pouvez profiter de la lecture sans fil tout en bénéficiant d'une commutation automatique de la source de sortie audio entre le casque et le haut-parleur, sans avoir à manipuler le casque ou le haut-parleur.

La fonction Auto Switch nécessite que le casque et le haut-parleur soient compatibles avec les appareils qui prennent en charge la fonction Auto Switch. Mise en place avec l'application "Sound Connect" l'application.

Pour plus de détails sur les périphériques compatibles avec la fonction Auto Switch, consultez l'URL suivante.

[https://www.sony.net/asw\\_comp\\_hp](https://www.sony.net/asw_comp_hp)

Avant d'utiliser la fonction Auto Switch, effectuez les opérations suivantes :

- Installez l'application "Sound Connect" sur votre smartphone.
- Mettez à jour le logiciel de l'enceinte et du casque à la dernière version.

### 1 Jumelez l'enceinte Auto Switch L'enceinte compatible est couplée à votre smartphone sur lequel l'application est installée. "Sound Connect" installée.

S'ils sont déjà appariés, connectez l'enceinte à votre smartphone.

### 2 Vérifiez que la fonction de veille Bluetooth de l'enceinte est activée dans l'application "Sound Connect" dans l'app.

### 3 Mettez l'enceinte hors tension.

### 4 Connectez le casque à votre smartphone et suivez les instructions à l'écran de la fonction Auto Switch pour activer la liaison avec l'enceinte.

### 5 Lancez la lecture de la musique sur votre smartphone.

Lancer la lecture de musique sur le smartphone sur lequel l'application est installée et sur lequel l'application est installée. "Sound Connect" est installée et que les Auto Switch les paramètres sont spécifiés.

Lorsque vous placez le casque dans l'étui de recharge et le mettez hors tension alors que la lecture de la musique est en cours sur le casque, la source de la sortie audio pour la lecture de la musique bascule automatiquement sur l'enceinte.

Si la source de la sortie audio ne bascule pas comme prévu, essayez de rapprocher l'enceinte et le casque l'une de l'autre.

Lorsque vous portez le casque alors que la lecture de la musique est en cours sur l'enceinte, la source de la sortie audio pour la lecture de la musique bascule automatiquement sur le casque.

## Pour régler le volume

Réglez le volume du casque ou de l'enceinte pendant la lecture. Même si vous modifiez le volume, le réglage du volume du casque ou de l'enceinte qui ne lit pas la musique ne sera pas affecté.

## Pour désactiver Auto Switch

Annuler le lien sur l'application "Sound Connect" l'application. L'initialisation du casque ou de l'enceinte liée annule également le lien.

### Astuce

- Si vous ne souhaitez pas basculer automatiquement la source de sortie audio lorsque le lien avec l'enceinte est activé, mettez préalablement en pause la lecture de la musique sur le smartphone.

### Note

- La fonction Auto Switch ne fonctionne pas pour la fonction mains-libres du smartphone connecté.

Veuillez noter que ce Guide d'aide a été traduit par un ordinateur. Les traductions automatiques ne sont pas sensibles au contexte et peuvent ne pas correspondre parfaitement à la version en anglais du contenu. Pour afficher la version originale en anglais, sélectionnez English dans [Page de sélection de la langue].

TP1002214213

5-069-561-21(1) Copyright 2026 Sony Corporation

Casque stéréo sans fil à réduction de bruit  
WF-1000XM6

## Qu'est-ce que la fonction antibruit ?

La fonction d'annulation du bruit génère un son antiphase contre les bruits environnants tels que les bruits des véhicules ou des climatiseurs à l'intérieur. Il réduit les bruits environnants en les annulant.

### Note

- Selon le type de bruit ou si elle est utilisée dans un environnement très calme, vous pouvez ne pas percevoir les effets de la fonction antibruit ou estimer que le bruit a augmenté.
- Lorsque vous portez le casque, selon la façon dont vous le portez, les effets de la fonction antibruit peuvent diminuer ou un bip (retour) peut être émis. Dans ce cas, retirez le casque et remettez-le.
- La fonction antibruit s'applique principalement au bruit dans la gamme de fréquences graves, correspondant par exemple à celui des véhicules et de la climatisation. Bien que le bruit soit réduit, il n'est pas complètement supprimé.
- Si vous utilisez le casque dans une voiture ou un bus, vous pouvez entendre du bruit selon les conditions de circulation.
- Les smartphones peuvent provoquer des interférences et des parasites. Dans ce cas, éloignez le casque du smartphone.
- Ne pincez pas ou ne recouvrez pas les parties du casque près des micros (A) des unités gauche et droite du casque avec vos mains. Les fonctions telles que la fonction antibruit ou le mode bruit ambiant peuvent ne pas fonctionner correctement ou l'unité du casque peut émettre un bip (retour). Si cela se produit, retirez votre main ou tout autre objet de la zone gauche ou droite du microphone.

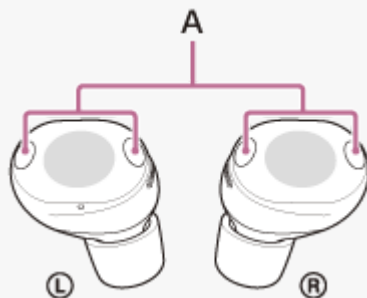

### Rubrique associée

- [Utilisation de la fonction antibruit](#)

Veuillez noter que ce Guide d'aide a été traduit par un ordinateur. Les traductions automatiques ne sont pas sensibles au contexte et peuvent ne pas correspondre parfaitement à la version en anglais du contenu. Pour afficher la version originale en anglais, sélectionnez English dans [Page de sélection de la langue].

TP1002089691



Casque stéréo sans fil à réduction de bruit  
WF-1000XM6

## Utilisation de la fonction antibruit

Si vous utilisez la fonction antibruit, vous pouvez profiter de la musique sans être gêné par le bruit ambiant.

### 1 Retirez les unités du casque de l'étui de recharge.



Le casque se met sous tension automatiquement.

Lorsque vous utilisez l'oreillette pour la première fois après l'achat ou juste après l'avoir initialisée, la fonction de réduction du bruit est activée automatiquement lorsque l'oreillette est allumée. Toutes les modifications apportées aux réglages sont conservées à partir de ce point.

### 2 Placez les unités du casque dans vos oreilles.

### 3 Appuyez sur le capteur tactile situé sur le côté gauche de l'unité du casque pour modifier les paramètres de la fonction de réduction du bruit.

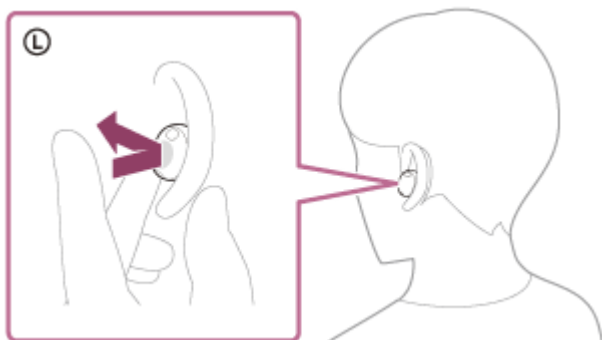

À chaque effleurement, la fonction change comme suit.

Le mode Ambient Sound est activé et la fonction d'annulation du bruit est désactivée.

Vous entendez une notification sonore émise simultanément depuis les deux unités du casque. Lorsque vous portez uniquement l'oreillette gauche, vous entendez le son de notification de l'oreillette gauche.



La fonction d'annulation du bruit est activée et le mode Ambient Sound est désactivé.

Vous entendez une notification sonore émise simultanément depuis les deux unités du casque. Lorsque vous portez uniquement l'oreillette gauche, vous entendez le son de notification de l'oreillette gauche.

## Vérifier le son de la notification

Il se peut qu'elle ne soit pas lue par les navigateurs autres que les plus récents.

- Lorsque le mode Ambient Sound est activé

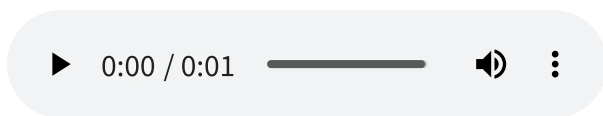

- Lorsque la fonction d'annulation du bruit est activée

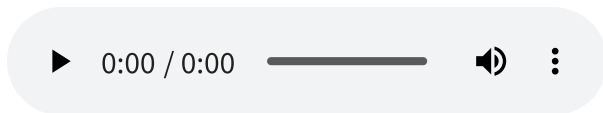

## À propos de la vidéo du manuel d'instructions

Regardez la vidéo pour savoir comment utiliser la fonction antibruit. Aucune explication audio n'est disponible.

Modèles pour les pays et régions à l'exception de la Chine continentale et du Japon :

[https://rd1.sony.net/help/mdr/mov0102/h\\_zz/](https://rd1.sony.net/help/mdr/mov0102/h_zz/)

Modèles pour la Chine continentale :

<https://rd1.sony.net/help/mdr/mov0102/zh-cn/>

Modèles pour le Japon :

<https://rd1.sony.net/help/mdr/mov0102/ja/>

### Astuce

- Vous pouvez également activer ou désactiver la fonction de suppression du bruit et modifier les réglages de la fonction de suppression du bruit et du mode Ambient Sound à l'aide de l'application "Sound Connect" l'app.
- L'application "Sound Connect" vous permet de combiner les trois modes suivants. Si vous sélectionnez plusieurs modes, vous pouvez passer de l'un à l'autre de manière séquentielle en appuyant sur le capteur tactile situé sur le côté gauche.
  - Fonction d'annulation du bruit activée
  - Mode son ambiant activé
  - Fonction d'annulation du bruit et mode Ambient Sound désactivés
- Lorsqu'une seule unité de casque est portée, le mode Ambient Sound est activé, même si le casque était réglé sur la fonction de réduction du bruit lors de la dernière utilisation. Le fait de mettre les deux unités du casque activera la fonction de réduction du bruit.

### Note

- Le casque ne peut pas atteindre la performance optimale de la fonction antibruit sans les embouts d'écouteurs fournis.
- Si le casque n'est pas porté correctement dans vos oreilles, la fonction antibruit risque de ne pas fonctionner correctement. Faites tourner le casque pour le placer correctement dans vos oreilles.
- Ne pincez pas ou ne recouvrez pas les parties du casque près des micros des unités gauche et droite du casque avec vos mains. Les fonctions telles que la fonction antibruit ou le mode bruit ambiant peuvent ne pas fonctionner correctement ou l'unité du casque peut émettre un bip (retour). Si cela se produit, retirez votre main ou tout autre objet de la zone gauche ou droite du microphone.

## Rubrique associée

- [L'utilisation de l'application "Sound Connect"](#)
- [Mise sous tension du casque](#)
- [Port du casque](#)
- [Qu'est-ce que la fonction antibruit ?](#)
- [Écoute du son ambiant pendant la lecture de musique \(Mode bruit ambiant\)](#)

Veuillez noter que ce Guide d'aide a été traduit par un ordinateur. Les traductions automatiques ne sont pas sensibles au contexte et peuvent ne pas correspondre parfaitement à la version en

5-069-561-21(1) Copyright 2026 Sony Corporation

Casque stéréo sans fil à réduction de bruit  
WF-1000XM6

## Écoute du son ambiant pendant la lecture de musique (Mode bruit ambiant)

Les micros intégrés dans les unités gauche et droite du casque permettent d'entendre plus facilement le bruit ambiant. Vous pouvez entendre le bruit ambiant pendant que vous écoutez de la musique.

### Pour activer le mode Ambient Sound

Appuyez sur le capteur tactile situé sur le côté gauche de l'unité du casque lorsque la fonction de réduction du bruit est activée.

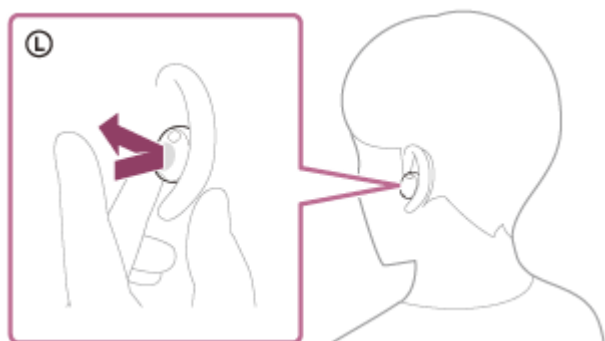

### Pour modifier le réglage du mode Ambient Sound

Vous pouvez modifier les paramètres du mode Ambient Sound de l'oreillette avec l'application "Sound Connect" l'app.

**Mode concentration sur la voix** : le bruit indésirable est supprimé lorsque les annonces ou la voix des personnes sont choisies, ce qui vous permet de les entendre lorsque vous écoutez de la musique.

### Pour désactiver le mode Ambient Sound

Appuyez sur le capteur tactile situé sur le côté gauche de l'unité du casque pour désactiver le mode Ambient Sound. À chaque effleurement, la fonction change comme suit.

La fonction d'annulation du bruit est activée et le mode Ambient Sound est désactivé.

Vous entendez une notification sonore émise simultanément depuis les deux unités du casque. Lorsque vous portez uniquement l'oreillette gauche, vous entendez le son de notification de l'oreillette gauche.



Le mode Ambient Sound est activé et la fonction d'annulation du bruit est désactivée.

Vous entendez une notification sonore émise simultanément depuis les deux unités du casque. Lorsque vous portez uniquement l'oreillette gauche, vous entendez le son de notification de l'oreillette gauche.

### Vérifier le son de la notification

Il se peut qu'elle ne soit pas lue par les navigateurs autres que les plus récents.

- Lorsque la fonction d'annulation du bruit est activée



- Lorsque le mode Ambient Sound est activé

## À propos de la vidéo du manuel d'instructions

Regardez la vidéo pour savoir comment utiliser le mode bruit ambiant. Aucune explication audio n'est disponible.

Modèles pour les pays et régions à l'exception de la Chine continentale et du Japon :

[https://rd1.sony.net/help/mdr/mov0102/h\\_zz/](https://rd1.sony.net/help/mdr/mov0102/h_zz/)

Modèles pour la Chine continentale :

<https://rd1.sony.net/help/mdr/mov0102/zh-cn/>

Modèles pour le Japon :

<https://rd1.sony.net/help/mdr/mov0102/ja/>

### Astuce

- Les paramètres du mode Ambient Sound modifiés avec l'appli "Sound Connect" sont enregistrés dans l'oreillette. Vous pouvez écouter de la musique avec les réglages enregistrés en activant le mode Ambient Sound, même lorsque l'oreillette est connectée à d'autres appareils sur lesquels l'application n'est pas installée. "Sound Connect" n'est pas installée.
- L'application "Sound Connect" vous permet de combiner les trois modes suivants. Si vous sélectionnez plusieurs modes, vous pouvez passer de l'un à l'autre de manière séquentielle en appuyant sur le capteur tactile situé sur le côté gauche.
  - Fonction d'annulation du bruit activée
  - Mode son ambiant activé
  - Fonction d'annulation du bruit et mode Ambient Sound désactivés

### Note

- Selon les conditions ambiantes et le type et le volume de la lecture audio, les sons ambiants peuvent ne pas être entendus même en utilisant le mode Ambient Sound. Retirez le casque dans les zones où vous devez entendre le son ambiant. Il est dangereux de porter l'oreillette sur des routes où circulent des voitures ou des vélos.
- En fonction de l'environnement, le bruit du vent peut augmenter lorsque le mode Ambient Sound est activé. Dans ce cas, désactivez le mode Ambient Sound.
- Si le casque n'est pas porté correctement dans vos oreilles, le mode Ambient Sound peut ne pas fonctionner correctement. Faites tourner le casque pour le placer correctement dans vos oreilles.
- Ne pincez pas ou ne recouvrez pas les parties du casque près des micros des unités gauche et droite du casque avec vos mains. Les fonctions telles que la fonction antibruit ou le mode bruit ambiant peuvent ne pas fonctionner correctement ou l'unité du casque peut émettre un bip (retour). Si cela se produit, retirez votre main ou tout autre objet de la zone gauche ou droite du microphone.  
Si un bip sonore (feedback) se fait entendre lors de l'utilisation du mode Ambient Sound, réduisez le volume du son ambiant dans le mode Ambient Sound. [Ambient Sound Control] dans l'application "Sound Connect" de l'app.
- Ce casque est équipé d'une fonction qui permet de détecter un bip (retour) et de désactiver le son dans un laps de temps très court.  
Dans de rares cas, la fonction de suppression du bruit ou le mode Ambient Sound peut s'arrêter temporairement en réaction à une note aiguë telle qu'une alarme ou un son électronique. La fonction d'annulation du bruit ou le mode Ambient Sound se rétablit automatiquement au bout d'une seconde environ.
- Si le mode Ambient Sound est activé dans un environnement plutôt bruyant, des bruits peuvent être entendus. Il ne s'agit pas d'un dysfonctionnement. Dans ce cas, il faut soit activer la fonction de suppression du bruit, soit désactiver la fonction de suppression du bruit et le mode Ambient Sound.

## Rubrique associée

- [L'utilisation de l'application "Sound Connect"](#)
- [Port du casque](#)
- [Utilisation de la fonction antibruit](#)



Casque stéréo sans fil à réduction de bruit  
WF-1000XM6

## Écoute rapide du son ambiant (mode attention rapide)

Cette fonction diminue la musique, les sons d'appel et la sonnerie pour que vous puissiez entendre plus facilement le son ambiant. Le mode attention rapide est utile pour écouter des annonces de train, etc.

### Pour activer le mode attention rapide

Placez votre doigt sur le capteur tactile situé sur le côté gauche de l'unité de l'oreillette. Le mode attention rapide n'est activé que lorsque vous touchez le capteur tactile.

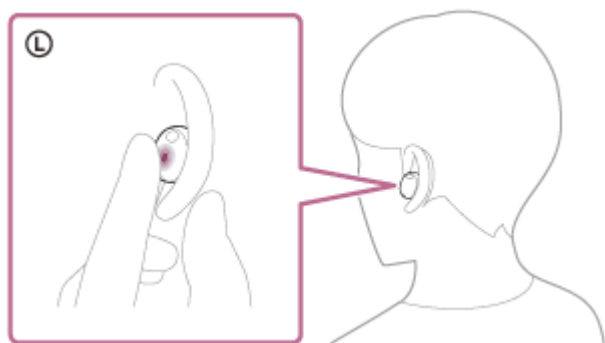

### Pour désactiver le mode attention rapide

Retirez votre doigt du capteur tactile.

### À propos de la vidéo du manuel d'instructions

Regardez la vidéo pour savoir comment utiliser le mode attention rapide. Aucune explication audio n'est disponible. Modèles pour les pays et régions à l'exception de la Chine continentale et du Japon :

[https://rd1.sony.net/help/mdr/mov0103/h\\_zz/](https://rd1.sony.net/help/mdr/mov0103/h_zz/)

Modèles pour la Chine continentale :

<https://rd1.sony.net/help/mdr/mov0103/zh-cn/>

Modèles pour le Japon :

<https://rd1.sony.net/help/mdr/mov0103/ja/>

#### Note

- Selon les conditions ambiantes et le type/volume de la lecture audio, il se peut que vous n'entendiez pas les sons ambiants, même lorsque vous utilisez le mode attention rapide. Retirez le casque dans les zones où vous devez entendre le son ambiant. Il est dangereux de porter l'oreillette sur des routes où circulent des voitures ou des vélos.
- Si vous ne portez pas correctement le casque dans vos oreilles, le mode attention rapide risque de ne pas fonctionner correctement. Faites tourner le casque pour le placer correctement dans vos oreilles.
- Selon la taille des embouts d'oreillettes que vous utilisez, le mode attention rapide peut ne pas être totalement efficace. Choisissez la taille qui permet de réduire au maximum les bruits ambiants.

### Rubrique associée

- [Remplacement des embouts d'écouteurs](#)
- [Port du casque](#)

5-069-561-21(1) Copyright 2026 Sony Corporation



Casque stéréo sans fil à réduction de bruit  
WF-1000XM6

## Parler avec quelqu'un en portant le casque (Speak-to-Chat)

Speak-to-Chat est une fonction qui permet d'entendre plus facilement la voix de votre interlocuteur lorsque vous portez l'oreillette. Mise en place avec l'application "Sound Connect" l'application.

Lorsque le mode Speak-to-Chat est activé, l'oreillette réduit le volume de la musique et capte la voix de l'autre personne par le biais du microphone pour faciliter l'écoute.

Lorsque le casque ne détecte pas la voix de la personne qui le porte pendant un certain temps, le mode Speak-to-Chat se désactive automatiquement.

Si vous souhaitez désactiver ce mode avant cela, effleurez le capteur tactile de l'unité gauche ou droite du casque.

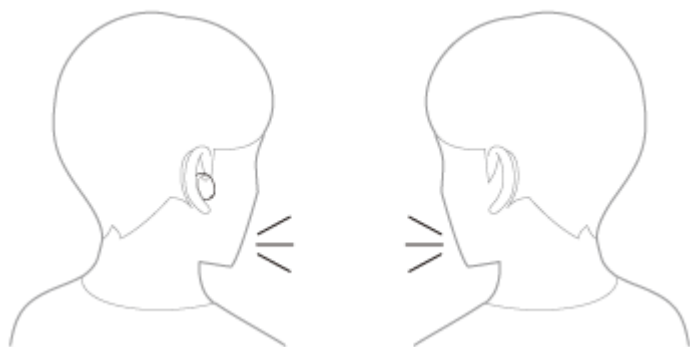

### Pour activer Speak-to-Chat

Pour activer le mode Speak-to-Chat, Speak-to-Chat doit être préalablement activé.

Selon le paramétrage d'usine, Speak-to-Chat est désactivé. Pour l'activer, modifiez les paramètres à l'aide de l'application "Sound Connect" app.

### Pour désactiver Speak-to-Chat

Pour la désactiver, modifiez les paramètres à l'aide de l'application "Sound Connect" app.

## À propos de la vidéo du manuel d'instructions

Regardez la vidéo pour savoir comment utiliser Speak-to-Chat. Aucune explication audio n'est disponible.

Modèles pour les pays et régions à l'exception de la Chine continentale et du Japon :

[https://rd1.sony.net/help/mdr/mov0104/h\\_zz/](https://rd1.sony.net/help/mdr/mov0104/h_zz/)

Modèles pour la Chine continentale :

<https://rd1.sony.net/help/mdr/mov0104/zh-cn/>

Modèles pour le Japon :

<https://rd1.sony.net/help/mdr/mov0104/ja/>

### Astuce

- Le mode Speak-to-Chat se désactive dans les circonstances suivantes.
  - Lorsque les deux unités du casque sont retirées des oreilles
- Lorsque vous utilisez l'application "Sound Connect" vous pouvez modifier la sensibilité de la détection audio automatique et modifier le délai avant la fin du mode Speak-to-Chat en plus du mode permettant de basculer entre l'activation et la désactivation. Selon le paramétrage d'usine, le délai devant s'écouler avec la désactivation de ce mode est réglé sur 15 secondes environ.

### Note

- Le mode Speak-to-Chat s'active lorsqu'il détecte la parole de la personne qui porte l'oreillette. Dans de rares cas, le mode peut s'activer involontairement en réponse à des vibrations provoquées par des actions telles que le brossage des dents, la toux ou le

ronnement, ou par des appareils tels que les brosses à dents électriques, les masseurs ou les rasoirs. Dans les cas où le mode Speak-to-Chat est activé par accident, réglez Speak-to-Chat sur « L Sensitivity ».

- Si la voix de la personne qui porte le casque n'est pas détectée et ne s'active pas, essayez les méthodes suivantes. Speak-to-Chat ne s'active pas, essayez les méthodes suivantes. Cela peut aider à résoudre le problème.
  - Vérifiez que vous portez le casque correctement.
  - Baisser le volume de lecture de la musique.
  - Augmentez le volume de votre voix lorsque vous parlez.
  - Parler plus longtemps.
  - Définir Speak-to-Chat à "H Sensitivity".

---

## Rubrique associée

- [L'utilisation de l'application "Sound Connect"](#)

Veuillez noter que ce Guide d'aide a été traduit par un ordinateur. Les traductions automatiques ne sont pas sensibles au contexte et peuvent ne pas correspondre parfaitement à la version en anglais du contenu. Pour afficher la version originale en anglais, sélectionnez English dans [Page de sélection de la langue].

TP1002092486

Casque stéréo sans fil à réduction de bruit  
WF-1000XM6

## Réception d'un appel

Vous pouvez parler au téléphone en mains libres via une connexion Bluetooth sur un smartphone qui prend en charge les profils Bluetooth suivants.

- HFP: Hands-free Profile
- HSP: Headset Profile

- Si votre smartphone prend en charge à la fois HFP et HSP, réglez-le sur HFP.
- La procédure d'utilisation peut varier en fonction du smartphone. Reportez-vous au mode d'emploi fourni avec le smartphone.
- Selon l'appareil connecté ou l'application, les fonctions peuvent ne pas fonctionner correctement même si vous essayez de les utiliser avec le casque.

## Sonnerie

Lorsque vous recevez un appel entrant, une sonnerie est entendue dans le casque.  
Selon votre smartphone, vous entendrez l'une ou l'autre des sonneries suivantes.

- Sonnerie réglée sur le casque
- Sonnerie réglée sur le smartphone
- Sonnerie uniquement pour une connexion Bluetooth établie sur le smartphone

**1** Connectez préalablement l'oreillette à un smartphone via une connexion Bluetooth.

**2** Lorsque vous entendez une sonnerie, appuyez deux fois rapidement sur le capteur tactile de l'unité gauche ou droite de l'oreillette, avec un intervalle d'environ 0,3 seconde, pour recevoir l'appel.

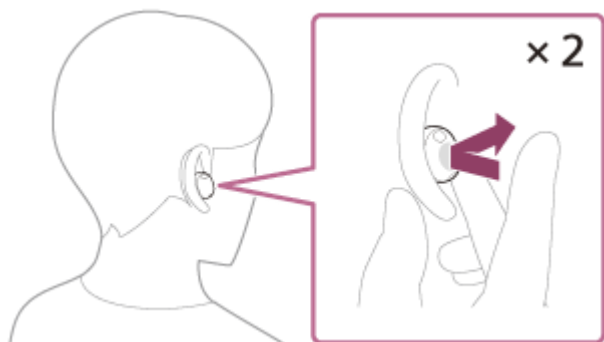

Vous entendrez le son dans le casque.

Lorsque vous recevez un appel entrant alors que vous écoutez de la musique, la lecture se met en pause automatiquement et une sonnerie est entendue dans le casque.

Si la lecture ne se met pas en pause, utilisez le casque pour mettre la lecture en pause.

Vous pouvez parler en utilisant les micros (A) des unités gauche et droite du casque.

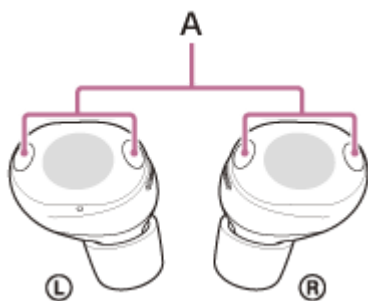

### Si aucune sonnerie n'est entendue dans le casque

Il se peut que l'oreillette ne soit pas connectée au smartphone sur HFP ou HSP. Vérifiez l'état de la connexion sur le smartphone.

#### 3 Utilisez le smartphone pour régler le volume.

#### 4 Lorsque vous avez terminé votre appel, appuyez deux fois rapidement sur le capteur tactile de l'unité gauche ou droite de l'oreillette, en respectant un intervalle d'environ 0,3 seconde entre les deux appuis, pour mettre fin à l'appel.

Si l'appel ne se termine pas après avoir appuyé deux fois sur le capteur tactile, mettez fin à l'appel à l'aide de votre smartphone.

Si vous avez reçu un appel pendant la lecture de musique, celle-ci reprend automatiquement après l'appel.

### Astuce

- Lors de la réception d'un appel à l'aide d'un smartphone, certains smartphones peuvent recevoir l'appel sur le téléphone au lieu de l'oreillette. Lors de l'utilisation de la connexion HFP transférer l'appel vers l'oreillette à l'aide de votre smartphone.
- Le volume peut également être réglé sur l'application "Sound Connect" sur l'app. Le volume du casque lors d'un appel et son volume lors d'une lecture de musique peuvent être réglés séparément. Même si vous modifiez le volume pendant un appel, le volume d'écoute de la musique reste le même.
- Vous pouvez également parler en mode mains libres même lorsque vous ne portez qu'une seule unité du casque. Lorsque vous recevez un appel entrant, répondez en utilisant l'unité du casque que vous portez. Si vous placez l'autre unité du casque dans l'autre oreille alors que vous parlez avec une seule unité du casque, vous pouvez parler avec les deux unités du casque.

### Note

- En fonction de l'appareil connecté ou de l'application de lecture, la lecture peut ne pas s'interrompre même si vous recevez un appel entrant pendant la lecture de musique. Lorsque vous avez reçu un appel entrant pendant la lecture de musique, il se peut que la lecture ne reprenne pas automatiquement, même si vous avez terminé l'appel.
- Utilisez un smartphone à une distance d'au moins 50 cm (19,68 in) de l'oreillette. Si le smartphone est trop proche du casque, des parasites peuvent être émis.
- Afin de vous permettre d'entendre plus facilement votre propre voix pendant un appel téléphonique, les microphones fonctionnent pour capturer les sons ambiants (fonction sidetone). Si votre voix est trop forte ou si les sons de votre environnement vous dérangent, vous pouvez modifier le réglage avec l'application "Sound Connect" l'appli. Éteindre [Capture Voice During a Phone Call].
- Le volume pendant les appels ne peut pas être réglé avec le casque. Réglez le volume sur l'appareil connecté ou sur l'application "Sound Connect" l'application.
- En fonction des caractéristiques vocales de votre interlocuteur ou des bruits environnants, le dispositif de traitement du signal audio qui est fixé au casque peut ne pas fonctionner correctement et la qualité sonore de l'appel peut être réduite.
- Si les commandes du microphone sont activées dans l'app "Sound Connect" vous ne pouvez pas mettre fin à l'appel sur l'oreillette.

---

## Rubrique associée

- [L'utilisation de l' "Sound Connect" l'application](#)
- [Utilisation d'une seule unité du casque](#)
- [Comment établir une connexion sans fil avec des appareils Bluetooth](#)
- [Émission d'un appel](#)
- [Fonctions pour un appel téléphonique](#)

Veuillez noter que ce Guide d'aide a été traduit par un ordinateur. Les traductions automatiques ne sont pas sensibles au contexte et peuvent ne pas correspondre parfaitement à la version en anglais du contenu. Pour afficher la version originale en anglais, sélectionnez English dans [Page de sélection de la langue].

TP1002090548

5-069-561-21(1) Copyright 2026 Sony Corporation

Casque stéréo sans fil à réduction de bruit  
WF-1000XM6

## Émission d'un appel

Vous pouvez parler au téléphone en mains libres via une connexion Bluetooth sur un smartphone qui prend en charge les profils Bluetooth suivants.

- HFP: Hands-free Profile
  - HSP: Headset Profile
- 
- Si votre smartphone prend en charge à la fois HFP et HSP, réglez-le sur HFP.
  - La procédure d'utilisation peut varier en fonction du smartphone. Reportez-vous au mode d'emploi fourni avec le smartphone.
  - Selon l'appareil connecté ou l'application, les fonctions peuvent ne pas fonctionner correctement même si vous essayez de les utiliser avec le casque.

### 1 Connectez l'oreillette à un smartphone via une connexion Bluetooth.

### 2 Utilisez votre smartphone pour passer un appel.

Lorsque vous passez un appel, la tonalité est entendue dans le casque.

Si vous passez un appel alors que vous écoutez de la musique, la lecture se met en pause automatiquement.

Si la lecture ne se met pas en pause, utilisez le casque pour mettre la lecture en pause.

Vous pouvez parler en utilisant les micros (A) des unités gauche et droite du casque.

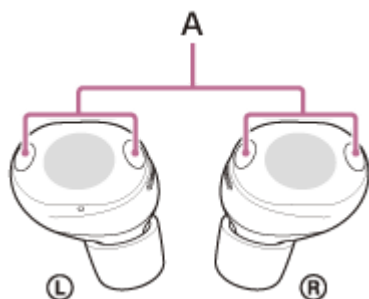

### Si aucune tonalité n'est entendue dans le casque

Utilisez votre smartphone pour transférer l'appel vers l'oreillette.

### 3 Utilisez le smartphone pour régler le volume.

### 4 Lorsque vous avez terminé votre appel, appuyez deux fois rapidement sur le capteur tactile de l'unité gauche ou droite de l'oreillette, en respectant un intervalle d'environ 0,3 seconde entre les deux appuis, pour mettre fin à l'appel.

Si l'appel ne se termine pas après avoir tapé deux fois sur le capteur tactile, mettez fin à l'appel à l'aide de votre smartphone.

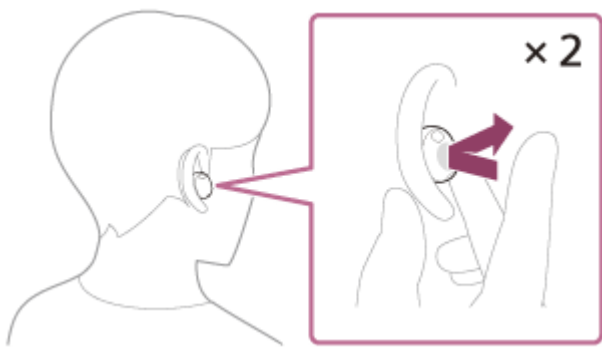

Si vous avez passé un appel pendant la lecture de musique, celle-ci reprend automatiquement après l'appel.

### Astuce

- Le volume peut également être réglé sur l'application "Sound Connect" sur l'app. Le volume du casque lors d'un appel et son volume lors d'une lecture de musique peuvent être réglés séparément. Même si vous modifiez le volume pendant un appel, le volume d'écoute de la musique reste le même.
- Vous pouvez également parler en mode mains libres même lorsque vous ne portez qu'une seule unité du casque. Si vous placez l'autre unité du casque dans l'autre oreille alors que vous parlez avec une seule unité du casque, vous pouvez parler avec les deux unités du casque.

### Note

- Selon l'appareil connecté ou l'application de lecture, lorsque vous passez un appel pendant la lecture de musique, il se peut que la lecture ne reprenne pas automatiquement, même après la fin de l'appel.
- Utilisez un smartphone à une distance d'au moins 50 cm (19,68 in) de l'oreillette. Si le smartphone est trop proche du casque, des parasites peuvent être émis.
- Afin de vous permettre d'entendre plus facilement votre propre voix pendant un appel téléphonique, les microphones fonctionnent pour capturer les sons ambiants (fonction sidetone). Si votre voix est trop forte ou si les sons de votre environnement vous dérangent, vous pouvez modifier le réglage avec l'application "Sound Connect" l'appli. Éteindre [Capture Voice During a Phone Call].
- Le volume pendant les appels ne peut pas être réglé avec le casque. Réglez le volume sur l'appareil connecté ou sur l'application "Sound Connect" l'application.
- En fonction des caractéristiques vocales de votre interlocuteur ou des bruits environnants, le dispositif de traitement du signal audio qui est fixé au casque peut ne pas fonctionner correctement et la qualité sonore de l'appel peut être réduite.
- Si les commandes du microphone sont activées dans l'app "Sound Connect" vous ne pouvez pas mettre fin à l'appel sur l'oreillette.

### Rubrique associée

- [L'utilisation de l'application "Sound Connect"](#)
- [Utilisation d'une seule unité du casque](#)
- [Comment établir une connexion sans fil avec des appareils Bluetooth](#)
- [Réception d'un appel](#)
- [Fonctions pour un appel téléphonique](#)

Veuillez noter que ce Guide d'aide a été traduit par un ordinateur. Les traductions automatiques ne sont pas sensibles au contexte et peuvent ne pas correspondre parfaitement à la version en anglais du contenu. Pour afficher la version originale en anglais, sélectionnez English dans [Page de sélection de la langue].

TP1002090542





Casque stéréo sans fil à réduction de bruit  
WF-1000XM6

## Fonctions pour un appel téléphonique

Les fonctions disponibles pendant un appel peuvent varier selon le profil pris en charge par votre smartphone. En outre, même si le profil est le même, les fonctions disponibles peuvent varier selon le smartphone.

Selon l'appareil connecté ou l'application, les fonctions peuvent ne pas fonctionner correctement même si vous essayez de les utiliser avec le casque.

Reportez-vous au mode d'emploi fourni avec le smartphone.

### Lorsque le profil pris en charge est HFP (Hands-free Profile)

#### En veille/lecture de musique

Vous pouvez utiliser l'unité de casque de droite pour effectuer les opérations suivantes.

- Maintenez le capteur tactile pendant environ 2 secondes ou plus pour activer la composition vocale, Google app sur un smartphone Android, ou Siri sur un iPhone.

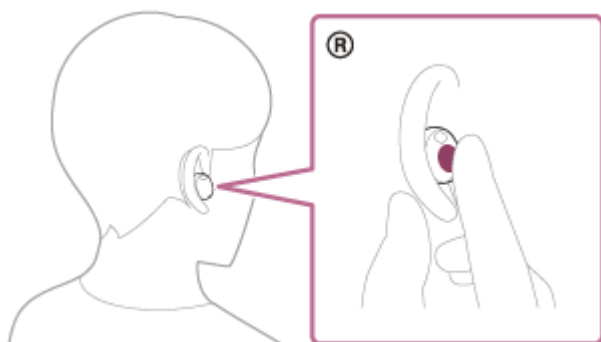

#### Appel sortant

Vous pouvez utiliser l'unité de casque gauche ou droite pour effectuer les procédures d'utilisation suivantes.

Lorsque vous ne portez qu'une seule unité du casque dans une oreille, commandez l'unité du casque que vous portez.

- Pour annuler un appel sortant, appuyez deux fois rapidement sur le capteur tactile, avec un intervalle d'environ 0,3 seconde entre les deux appuis.

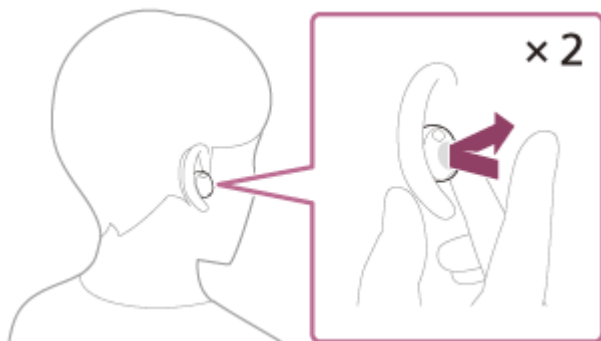

#### Appel entrant

Vous pouvez utiliser l'unité de casque gauche ou droite pour effectuer les procédures d'utilisation suivantes.

Lorsque vous ne portez qu'une seule unité du casque dans une oreille, commandez l'unité du casque que vous portez.

- Pour répondre à un appel, appuyez deux fois rapidement sur le capteur tactile avec un intervalle d'environ 0,3 seconde.
- Laissez votre doigt sur le capteur tactile pendant 2 secondes environ ou plus pour rejeter un appel.

Lorsque le réglage des gestes de la tête est activé dans l'application "Sound Connect" vous pouvez effectuer les opérations suivantes en portant l'oreillette.

- Recevoir un appel : hochez la tête.

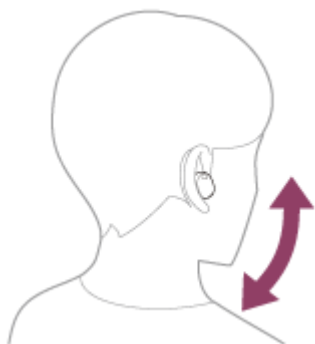

- Refuser un appel : secouez la tête.

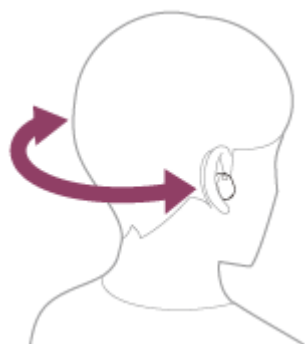

#### **Pendant l'appel**

Vous pouvez utiliser l'unité de casque gauche ou droite pour effectuer les procédures d'utilisation suivantes.

Lorsque vous ne portez qu'une seule unité du casque dans une oreille, commandez l'unité du casque que vous portez.

- Appuyez deux fois rapidement sur le capteur tactile avec un intervalle d'environ 0,3 seconde pour terminer un appel.

#### **Lorsque le profil pris en charge est HSP (Headset Profile)**

Vous pouvez utiliser l'unité de casque gauche ou droite pour effectuer les procédures d'utilisation suivantes.

Lorsque vous ne portez qu'une seule unité du casque dans une oreille, commandez l'unité du casque que vous portez.

#### **Appel sortant**

- Pour annuler un appel sortant, appuyez deux fois rapidement sur le capteur tactile, avec un intervalle d'environ 0,3 seconde entre les deux appuis.

#### **Appel entrant**

- Pour répondre à un appel, appuyez deux fois rapidement sur le capteur tactile avec un intervalle d'environ 0,3 seconde.

#### **Pendant l'appel**

- Appuyez deux fois rapidement sur le capteur tactile avec un intervalle d'environ 0,3 seconde pour terminer un appel.

#### **Note**

- Lorsque le réglage du geste de la tête est activé dans l'app "Sound Connect" et que vous n'utilisez qu'une seule unité de casque, le casque peut ne pas fonctionner correctement.
- Lorsque le réglage des gestes de la tête est activé dans l'application "Sound Connect" les fonctions peuvent ne pas fonctionner correctement avec les commandes gestuelles de la tête en fonction de l'appareil connecté ou de l'application utilisée.

- Si les commandes du microphone sont activées dans l'app "Sound Connect" vous ne pouvez pas mettre fin à l'appel sur l'oreillette.

---

## Rubrique associée

- [Utilisation d'une seule unité du casque](#)
- [Réception d'un appel](#)
- [Émission d'un appel](#)

Veuillez noter que ce Guide d'aide a été traduit par un ordinateur. Les traductions automatiques ne sont pas sensibles au contexte et peuvent ne pas correspondre parfaitement à la version en anglais du contenu. Pour afficher la version originale en anglais, sélectionnez English dans [Page de sélection de la langue].

TP1002090518

5-069-561-21(1) Copyright 2026 Sony Corporation

Casque stéréo sans fil à réduction de bruit  
WF-1000XM6

## Passer un appel vidéo sur votre ordinateur

Lorsque vous passez un appel vidéo sur votre ordinateur, vous pouvez parler depuis votre casque grâce à une connexion sans fil.

### 1 Connectez l'oreillette à votre ordinateur via une connexion Bluetooth.

### 2 Lancez l'application d'appel vidéo sur votre ordinateur.

### 3 Vérifiez les réglages (\*) de l'application d'appel vidéo.

- Lorsque vous passez un appel vidéo sur votre ordinateur, sélectionnez les connexions d'appel (HFP/HSP). Si vous sélectionnez les connexions de lecture de musique, l'appel vidéo peut ne pas être disponible.
- Sur les réglages du haut-parleur, sélectionnez les connexions d'appel [Headset (WF-1000XM6Hands-Free)] (\*\*). Lors de la connexion pour lire de la musique, sélectionnez [Headphones (WF-1000XM6Stereo)] (\*\*).
- Dans les réglages du microphone, sélectionnez les connexions d'appel [Headset (WF-1000XM6Hands-Free)] (\*\*). Lorsque le micro n'est pas réglé, le mode Speak-to-Chat s'active lorsque la parole de la personne portant le casque est détectée et le son du casque coupé.
- Selon l'application d'appel vidéo que vous utilisez, les connexions d'appel [Headset (WF-1000XM6Hands-Free)] (\*\*) ou les connexions de lecture de musique [Headphones (WF-1000XM6Stereo)] (\*\*) peuvent ne pas être sélectionnables sur les réglages du haut-parleur ou du microphone, et seul [WF-1000XM6] peut s'afficher. Si c'est le cas, sélectionnez [WF-1000XM6].
- Pour la foire aux questions et les réponses apportées, reportez-vous au site Web d'assistance client.

(\*) Selon l'application d'appel vidéo que vous utilisez, cette fonction peut ne pas être disponible.

(\*\*) Les noms peuvent varier en fonction de l'ordinateur ou de l'application d'appel vidéo que vous utilisez.

### Astuce

- Lorsque les paramètres de l'application d'appel vidéo ne peuvent pas être vérifiés ou que les connexions d'appel [Headset (WF-1000XM6Hands-Free)] ne peuvent pas être sélectionnées, sélectionnez [Headset (WF-1000XM6Hands-Free)] dans les paramètres de votre ordinateur pour établir des connexions. Voir "[Connexion à un ordinateur jumelé \(Windows 11\)](#)" ou "[Connexion à un ordinateur jumelé \(Mac\)](#)".

### Note

- Lorsque Speak-to-Chat est activé, si le micro n'est pas configuré correctement, le mode Speak-to-Chat est activé lorsqu'une voix est détectée, et le son du casque peut être coupé.
- Selon l'application d'appel vidéo que vous utilisez, il peut ne pas être possible de configurer les réglages du micro. Si c'est le cas, utilisez l'application "Sound Connect" pour désactiver Speak-to-Chat.
- Selon l'ordinateur ou l'application que vous utilisez, le casque peut ne pas fonctionner correctement pendant un appel vidéo. Il est possible d'améliorer cela en redémarrant l'ordinateur.

### Rubrique associée

- [Comment établir une connexion sans fil avec des appareils Bluetooth](#)
- [Appairage et connexion avec un ordinateur \(Windows® 11\)](#)

- Appairage et connexion avec un ordinateur (Mac)
- Connexion à un ordinateur jumelé (Windows 11)
- Connexion à un ordinateur jumelé (Mac)
- Déconnexion de la connexion Bluetooth (après utilisation)
- Parler avec quelqu'un en portant le casque (Speak-to-Chat)

Veillez noter que ce Guide d'aide a été traduit par un ordinateur. Les traductions automatiques ne sont pas sensibles au contexte et peuvent ne pas correspondre parfaitement à la version en anglais du contenu. Pour afficher la version originale en anglais, sélectionnez English dans [Page de sélection de la langue].

TP1002092360

5-069-561-21(1) Copyright 2026 Sony Corporation

Casque stéréo sans fil à réduction de bruit  
WF-1000XM6

## Utilisation de Google Gemini

Cette fonction peut ne pas être prise en charge dans certains pays et certaines régions.

En reliant votre appareil à l'application Google Gemini sur votre smartphone, vous pouvez discuter avec Gemini à l'aide de votre casque. Vous pouvez obtenir de l'aide pour des questions ou des tâches en mains libres.

### 1 Ouvrez l'application "Sound Connect" et définissez la fonction du capteur tactile comme suit Digital assistant.

Lors de la première utilisation de Google Gemini pour la première fois, vérifiez si vous avez défini l'application Google Gemini comme l'application d'assistance par défaut sur votre appareil. Et vous choisissez Gemini comme assistant IA.

### 2 Lancer Google Gemini en utilisant les méthodes suivantes.

- Pour activer Gemini, dites "Hey Google"
- Actionner le capteur tactile sur le côté assigné à la fonction Digital assistant
  - Laissez votre doigt sur le capteur tactile pour entrer une commande vocale et retirez votre doigt pour mettre fin à la commande vocale.

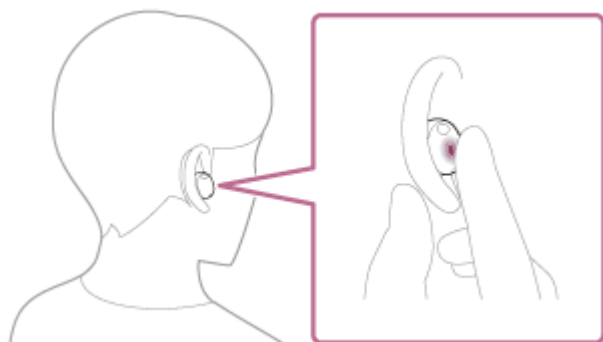

Vérifier les réponses. Installation requise. La compatibilité et la disponibilité varient.

Pour plus de détails, veuillez consulter le site web suivant.

<https://support.google.com/gemini/answer/15456140>

### Smartphones compatibles

Android 13 ou plus récent

Pour plus d'informations sur Google Gemini se reporter à ce qui suit.

- Le mode d'emploi ou le site web d'assistance pour les smartphones Android
  - Le site Google Play Site web du magasin
- <https://support.google.com/gemini/>

### Astuce

- Vérifiez ou mettez à jour la version du logiciel de l'oreillette avec l'application "Sound Connect" l'app.
- Lorsque Google Gemini n'est pas disponible pour des raisons telles que l'absence de connexion à un appareil et de connexion au réseau, vous entendrez une guidance vocale indiquant l'indisponibilité sur les deux unités de l'oreillette. Lorsque vous portez une

seule unité de l'oreillette, vous entendrez le guidage vocal indiquant l'indisponibilité de l'unité de l'oreillette que vous portez. Des notifications peuvent s'afficher sur l'écran de l'appareil connecté, mais les spécifications du service peuvent être modifiées sans préavis en raison des changements apportés par les fournisseurs de services.

### Note

- Google Gemini et la fonction d'assistance vocale (Google app) ne peuvent pas être attribuées simultanément à l'oreillette.
- Google Gemini et la fonction d'assistance vocale (Siri) ne peuvent pas être attribuées simultanément à l'oreillette.
- La fonction permettant de faire fonctionner l'oreillette avec Google Gemini dépend des spécifications de Google Gemini.
- Les spécifications de Google Gemini peuvent être modifiées sans préavis.
- Pour plus de détails sur les services fournis par d'autres entreprises telles que Google Gemini, consultez directement chaque prestataire de services.  
Sony n'assume aucune responsabilité pour les problèmes tels que les malentendus liés aux services fournis par d'autres sociétés.
- Vérifier les réponses. Installation requise. La compatibilité et la disponibilité varient.

Veillez noter que ce Guide d'aide a été traduit par un ordinateur. Les traductions automatiques ne sont pas sensibles au contexte et peuvent ne pas correspondre parfaitement à la version en anglais du contenu. Pour afficher la version originale en anglais, sélectionnez English dans [Page de sélection de la langue].

TP1002090515

Casque stéréo sans fil à réduction de bruit  
WF-1000XM6

## Utilisation de Tencent Xiaowei

Cette fonction est disponible pour les modèles conçus pour la Chine continentale.

En utilisant Tencent Xiaowei qui équipe le smartphone, vous pouvez parler dans le micro du casque pour commander le smartphone ou effectuer une recherche.

### Smartphones compatibles

- Un smartphone avec Android 6.0 ou ultérieur, ou iOS 10 ou ultérieur.
- La dernière version de l'application Tencent Xiaowei est requise.

- 1 Ouvrez l'application "Sound Connect" et réglez la fonction du capteur tactile de l'unité gauche ou droite comme suit Tencent Xiaowei.**
- 2 Lancez l'application Tencent Xiaowei app.**
- 3 Utilisez le capteur tactile auquel vous avez assigné Tencent Xiaowei pour utiliser l'application Tencent Xiaowei app.**
  - Laissez votre doigt sur le capteur tactile pour entrer une commande vocale et retirez votre doigt pour mettre fin à la commande vocale.

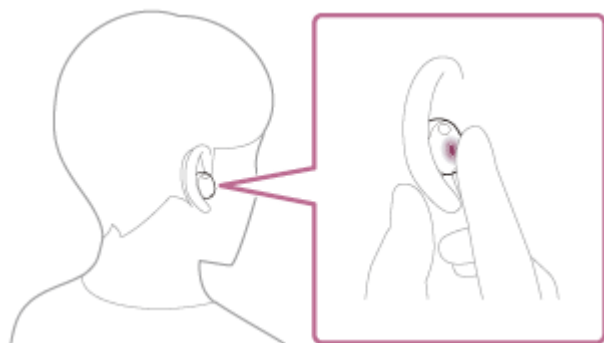

Pour plus d'informations sur Tencent Xiaowei, consultez le site web suivant.

<https://xiaowei.tencent.com/guide/index.html?cid=1465>

### Astuce

- Vous pouvez utiliser Tencent Xiaowei en ne portant sur une oreille qu'une seule unité à laquelle Tencent Xiaowei est assignée. Lorsque Tencent Xiaowei est assigné au casque et que vous utilisez une seule unité du casque, utilisez celle à laquelle Tencent Xiaowei a été assigné. Vérifiez le réglage de l'oreillette avec l'application "Sound Connect" l'app.
- Vérifiez ou mettez à jour la version du logiciel de l'oreillette avec l'application "Sound Connect" l'app.
- Lorsque Tencent Xiaowei n'est pas disponible pour des raisons telles que l'absence de connexion au réseau, vous entendrez un message vocal indiquant l'indisponibilité sur les deux unités de l'oreillette. Lorsque vous portez une seule unité de l'oreillette, vous entendrez le guidage vocal indiquant l'indisponibilité de l'unité de l'oreillette que vous portez. Des notifications peuvent s'afficher sur l'écran de l'appareil connecté, mais les spécifications du service peuvent être modifiées sans préavis en raison des changements apportés par les fournisseurs de services.



## Note

- Tencent Xiaowei peut être assignée à l'unité du casque dont le capteur tactile s'est vu assigner la fonction de lecture de musique. Lorsque vous souhaitez utiliser Tencent Xiaowei sur l'une ou l'autre des unités du casque, assignez la fonction de lecture de musique à l'unité du casque que vous souhaitez utiliser, puis assignez Tencent Xiaowei. Tencent Xiaowei ne peut pas être utilisée sur l'unité du casque à laquelle la fonction de lecture de musique n'est pas assignée. Vous pouvez modifier l'attribution des fonctions aux capteurs tactiles des unités gauche et droite de l'oreillette à l'aide de l'application "Sound Connect" l'app.
- Tencent Xiaowei et la fonction d'assistance vocale ne peuvent pas être attribuées simultanément à l'oreillette.
- Tencent Xiaowei est uniquement disponible en Chine.

Veuillez noter que ce Guide d'aide a été traduit par un ordinateur. Les traductions automatiques ne sont pas sensibles au contexte et peuvent ne pas correspondre parfaitement à la version en anglais du contenu. Pour afficher la version originale en anglais, sélectionnez English dans [Page de sélection de la langue].

TP1002090488

5-069-561-21(1) Copyright 2026 Sony Corporation

Casque stéréo sans fil à réduction de bruit  
WF-1000XM6

## Utilisation de la fonction d'assistance vocale (Google app)

En établissant une liaison avec le Google app de votre smartphone Android, vous pouvez commander le smartphone Android par la voix tout en portant l'oreillette.

### 1 Réglez la sélection de l'assistant et de l'entrée vocale dans Google app.

Sur le smartphone Android, sélectionnez les menus suivants.

[Settings] - [Apps & notifications] - [Advanced] - [Default apps] - [Assist & voice input]

Ensuite, placez [Assist app] à l'option Google app.

Le mode opératoire ci-dessus est un exemple. Pour plus de détails, reportez-vous au mode d'emploi fourni avec le smartphone Android.

la dernière version de Google app peut s'avérer nécessaire.

Modèles pour les pays et régions à l'exclusion de la Chine continentale :

Pour plus d'informations sur la fonction Google app, reportez-vous au mode d'emploi ou au site web d'assistance du smartphone Android, ou sur Google Play.

Modèles pour la Chine continentale :

Pour plus d'informations sur la fonction Google appse reporter au mode d'emploi ou au site web d'assistance du smartphone Android.

La fonction Google app peut ne pas être activée à partir de l'oreillette en fonction des spécifications du smartphone Android.

### 2 Placez les unités de l'oreillette sur vos oreilles et connectez l'oreillette au smartphone Android via une connexion Bluetooth.

### 3 Lorsque le smartphone Android est en veille ou en cours de lecture de musique, maintenez votre doigt sur le capteur tactile situé sur le côté droit de l'oreillette pendant environ 2 secondes ou plus.

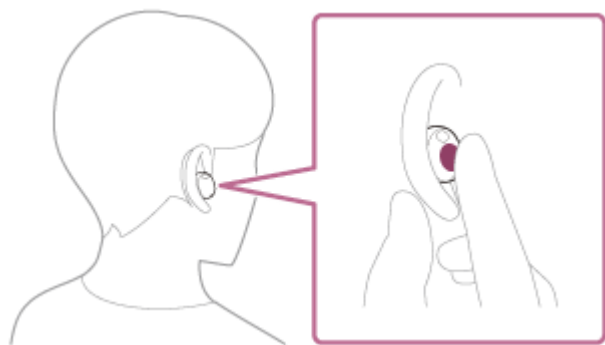

Google app est activé.

### 4 Parlez à Google via l'application en utilisant les microphones du casque (A).

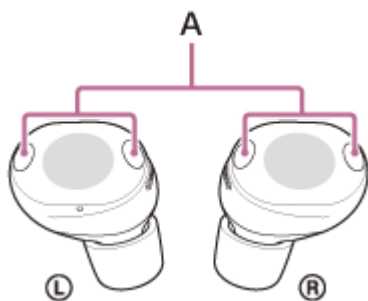

Pour plus d'informations sur les applications fonctionnant avec l'application Google appse reporter au mode d'emploi du smartphone Android.

Après avoir lancé l'application Google appla saisie vocale sera désactivée si aucune parole n'est enregistrée pendant un certain temps.

### Note

- La fonction d'assistance vocale (Google app) et Google Gemini ne peuvent pas être assignées au casque simultanément.
- La fonction d'assistance vocale (Google app) et Tencent Xiaowei/QQ Music ne peuvent pas être assignées au casque simultanément.
- Même si l'option "Hey Google" est activé sur votre smartphone Android, vous ne pouvez pas utiliser la commande vocale "Hey Google" pour lancer l'application Google app.
- Afin de vous permettre d'entendre plus facilement votre propre voix tout en utilisant la fonction d'assistance vocale, les microphones fonctionnent pour capturer les sons ambiants (fonction retour micro). Dans ce cas, les sons ambiants ou les sons de la procédure de fonctionnement du casque peuvent être entendus à travers le casque, mais il ne s'agit pas d'un dysfonctionnement. Si votre voix est trop forte ou si les sons de votre environnement vous gênent, désactivez [Capture Voice During a Phone Call] sur l'application "Sound Connect" de l'application.
- Il est possible que Google app ne puisse pas être activé selon les spécifications du smartphone ou la version de l'application.
- Google app ne fonctionne pas lorsqu'il est connecté à un périphérique non compatible avec la fonction d'assistance vocale.
- Vérifier les réponses. La compatibilité et la disponibilité varient.

Veuillez noter que ce Guide d'aide a été traduit par un ordinateur. Les traductions automatiques ne sont pas sensibles au contexte et peuvent ne pas correspondre parfaitement à la version en anglais du contenu. Pour afficher la version originale en anglais, sélectionnez English dans [Page de sélection de la langue].

TP1002090453

Casque stéréo sans fil à réduction de bruit  
WF-1000XM6

## Utilisation de la fonction d'assistance vocale (Siri)

En établissant une liaison avec Siri sur votre iPhone, vous pouvez commander l'iPhone par la voix tout en portant l'oreillette.

### 1 Activer Siri.

Sur un iPhone, sélectionnez [Settings] - [Siri & Search].

Activer [Press Home for Siri] et [Allow Siri When Locked].

Le mode opératoire ci-dessus est un exemple. Pour plus de détails, reportez-vous au mode d'emploi fourni avec l'iPhone.

Pour plus d'informations sur Siri, reportez-vous au mode d'emploi ou au site web d'assistance de l'iPhone.

### 2 Placez les unités de l'oreillette sur vos oreilles et connectez l'oreillette à l'iPhone via une connexion Bluetooth.

### 3 Lorsque l'iPhone est en veille ou en cours de lecture, maintenez votre doigt sur le capteur tactile de l'écouteur droit pendant environ 2 secondes ou plus.

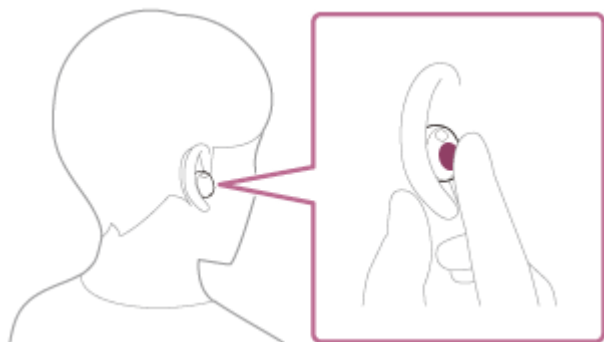

Siri est activé.

### 4 Parlez à Siri via les microphones de l'oreillette (A).

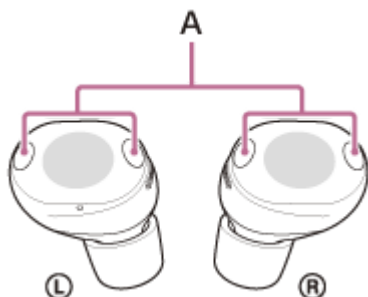

Pour plus de détails sur les applications fonctionnant avec Siri, reportez-vous au mode d'emploi de l'iPhone.  
Après avoir activé Siri, celui-ci sera désactivé si aucune entrée vocale n'est détectée pendant un certain temps.

- La fonction d'assistance vocale (Siri) et Google Gemini ne peuvent pas être attribuées simultanément à l'oreillette.
- La fonction d'assistance vocale (Siri) et Tencent Xiaowei/QQ Music ne peuvent pas être attribuées simultanément à l'oreillette.
- Siri ne peut pas être activé lorsque vous dites "Hey Siri" même si le paramètre "Hey Siri" de l'iPhone est activé.
- Afin de vous permettre d'entendre plus facilement votre propre voix tout en utilisant la fonction d'assistance vocale, les microphones fonctionnent pour capturer les sons ambiants (fonction retour micro). Dans ce cas, les sons ambiants ou les sons de la procédure de fonctionnement du casque peuvent être entendus à travers le casque, mais il ne s'agit pas d'un dysfonctionnement. Si votre voix est trop forte ou si les sons de votre environnement vous gênent, désactivez [Capture Voice During a Phone Call] sur l'application "Sound Connect" de l'application.

Veillez noter que ce Guide d'aide a été traduit par un ordinateur. Les traductions automatiques ne sont pas sensibles au contexte et peuvent ne pas correspondre parfaitement à la version en anglais du contenu. Pour afficher la version originale en anglais, sélectionnez English dans [Page de sélection de la langue].

TP1002090510

5-069-561-21(1) Copyright 2026 Sony Corporation

Casque stéréo sans fil à réduction de bruit  
WF-1000XM6

## Précautions

### Sur les communications Bluetooth

- La technologie sans fil Bluetooth est une technologie sans fil à courte portée qui permet la communication entre les appareils numériques, tels que les smartphones et les ordinateurs. La distance de communication maximale peut varier en fonction de la présence d'obstacles (personnes, objets métalliques, murs, etc.) ou de tout environnement électromagnétique.
- En fonction de l'appareil Bluetooth connecté à l'oreillette, de l'environnement de communication et des conditions ambiantes, des bruits ou des coupures de son peuvent se produire.
- La distance de communication maximale du casque est d'environ 10 m (32,8 ft). La distance de communication peut varier en fonction de l'environnement.
- Les micro-ondes émises par tout appareil Bluetooth peuvent affecter le fonctionnement des dispositifs médicaux électroniques. Mettez hors tension le casque et les autres périphériques Bluetooth situés aux endroits suivants afin d'éviter tout accident :
  - dans les hôpitaux, à proximité des sièges prioritaires de train, des endroits accueillant tout gaz inflammable, ainsi que près des alarmes incendie ou des portes automatiques.
- Lorsque vous utilisez le casque à bord d'un avion, suivez les instructions de l'équipage. Les ondes radio peuvent affecter les instruments et constituer un risque d'accident en raison d'un dysfonctionnement.
- La lecture audio sur le casque peut être différée par rapport à celle de tout périphérique émetteur, en raison des caractéristiques de la technologie sans fil Bluetooth. Par conséquent, il se peut que l'audio ne soit pas synchronisé avec l'image de vos films ou jeux vidéo.
- Le casque prend en charge des fonctions de sécurité conformes à la norme Bluetooth afin de garantir la sécurité des communications utilisant la technologie sans fil Bluetooth. Toutefois, en fonction des paramètres configurés et d'autres facteurs, ces mesures de sécurité peuvent se révéler insuffisantes. Soyez prudent lorsque vous communiquez à l'aide de la technologie sans fil Bluetooth.
- Sony n'assume aucune responsabilité en cas de dommages ou de pertes résultant de fuites d'informations survenues lors de l'utilisation de communications Bluetooth.
- Les connexions Bluetooth avec tous les appareils Bluetooth ne sont pas garanties.
  - Les appareils Bluetooth connectés à l'oreillette doivent être conformes à la norme Bluetooth prescrite par Bluetooth SIG, Inc. et doivent être certifiés conformes.
  - Même si un appareil connecté est conforme à la norme Bluetooth décrite ci-dessus, la connexion peut échouer en fonction des caractéristiques et des spécifications de l'appareil. En outre, des différences dans les méthodes de fonctionnement, l'affichage ou les performances peuvent survenir.
  - En cas d'utilisation du mode mains libres du casque, des nuisances sonores peuvent être émises en fonction du périphérique connecté ou de l'environnement de communication.
- Selon l'appareil à connecter, il peut s'écouler un certain temps avant que la communication ne démarre.

### Remarques sur l'augmentation de température

- La température de l'oreillette et de l'étui de chargement peut augmenter pendant le chargement ou lors d'une utilisation prolongée de l'oreillette. Il ne s'agit pas d'un dysfonctionnement.

### Remarque sur l'électricité statique

- Si vous utilisez l'oreillette lorsque l'air est sec, vous pouvez ressentir de légers picotements dans les oreilles. Il ne s'agit pas d'un dysfonctionnement de l'oreillette, mais de l'électricité statique accumulée sur votre corps. Vous pouvez réduire cet effet en portant des vêtements fabriqués à partir de matières naturelles qui ne génèrent pas facilement d'électricité statique.

## Remarques relatives au port du casque

- Après utilisation, retirez lentement le casque de vos oreilles. Le casque présente un haut degré d'étanchéité. Si vous appuyez fortement sur l'embout de l'écouteur ou si vous le retirez brusquement de l'oreille, vous risquez d'endommager votre tympan.
- Lors de la mise en place du casque, des bruits peuvent être générés par le diaphragme. Il ne s'agit pas d'un dysfonctionnement.
- L'utilisation prolongée de l'oreillette peut provoquer des symptômes tels que des démangeaisons et une irritation des oreilles.  
Si vous ressentez l'un des symptômes ci-dessus pendant l'utilisation du casque, arrêtez immédiatement de l'utiliser. Consultez ensuite un médecin, le service d'assistance Sony ou le revendeur Sony le plus proche.
- Pour une utilisation à long terme, il est recommandé de retirer régulièrement le casque.

## Autres remarques

- L'oreillette est un appareil de précision, ne la laissez pas tomber et ne la soumettez pas à des chocs violents. Cela peut entraîner des déformations ou des dommages, ce qui réduit les performances.
- Le capteur tactile peut ne pas fonctionner convenablement en cas de dépôt d'autocollants ou d'autres éléments adhésifs sur son panneau de commande.
- Selon les conditions de transmission du signal de votre smartphone ou de l'environnement, il est possible que vous ne puissiez pas utiliser le casque.
- La fonction Bluetooth peut ne pas fonctionner avec un téléphone portable, en fonction des conditions de transmission du signal et de l'environnement.
- Ne respirez pas dans les microphones et le conduit sonore (tube de sortie du son).
- Si vous ressentez une gêne lors de l'utilisation du casque, cessez de l'utiliser immédiatement.
- Si les embouts sont sales, retirez-les de l'oreillette. Lavez délicatement les embouts à la main à l'aide d'un détergent neutre. Après le nettoyage, essuyez soigneusement toute trace d'humidité. Si elles sont difficiles à retirer, enveloppez-les dans un chiffon doux sec pour les extraire facilement.
- Le casque n'est pas étanche à l'eau. Si de l'eau ou une substance étrangère pénètre dans le casque, cela peut provoquer des brûlures ou un dysfonctionnement. Si de l'eau ou un corps étranger pénètre dans l'oreillette, cessez immédiatement de l'utiliser. Consultez ensuite le service d'assistance Sony ou le revendeur Sony le plus proche. Faites particulièrement attention aux cas suivants.
  - Lorsque vous utilisez le casque à proximité d'un évier ou d'un réservoir de liquide  
Veillez à ce que le casque ne tombe pas dans un évier ou un récipient rempli d'eau.
  - Lorsque vous utilisez l'appareil par temps de pluie ou de neige ou dans des endroits humides
  - Lorsque vous utilisez l'oreillette en transpirant  
Si vous touchez l'oreillette avec des mains mouillées ou si vous la placez dans la poche d'un vêtement humide, l'oreillette risque d'être mouillée.
- Lorsque les ports de chargement des unités du casque ou de l'étui de recharge sont sales, nettoyez-les à l'aide d'un chiffon doux et sec.

## Nettoyage du casque

- La poussière et la saleté à l'extérieur du casque peuvent être essuyées avec des lingettes humidifiées à l'eau pure. N'utilisez pas les éléments suivants, car ils peuvent endommager la finition de la surface et entraîner des dysfonctionnements ou des ruptures.
  - Lingettes humides contenant de l'alcool
  - Plus mince
  - Benzine et autres substances similaires

## N'utilisez pas le casque et l'étui de recharge à proximité de dispositifs médicaux

- Les ondes radio peuvent perturber le fonctionnement des stimulateurs cardiaques et des dispositifs médicaux. N'utilisez pas l'oreillette et l'étui de chargement dans des lieux très fréquentés tels que des trains bondés ou à l'intérieur d'un établissement médical.
- Les unités du casque et l'étui de recharge utilisent des aimants. Ces aimants peuvent interférer avec les stimulateurs cardiaques, les valves de dérivation programmables pour le traitement de l'hydrocéphalie ou d'autres dispositifs

médicaux. N'approchez pas les unités du casque et l'étui de recharge de personnes utilisant ce type de dispositifs médicaux. Consultez votre médecin avant d'utiliser le casque si vous utilisez ce type de dispositifs médicaux.

### **Éloignez les unités du casque et l'étui de recharge des cartes magnétiques**

- Les unités du casque et l'étui de recharge utilisent des aimants. Si une carte magnétique s'approche de l'oreillette et de l'étui de chargement pendant le chargement sans fil, les propriétés magnétiques de la carte peuvent être affectées ou rendre la carte inutilisable en raison du flux de fuite.

Veillez noter que ce Guide d'aide a été traduit par un ordinateur. Les traductions automatiques ne sont pas sensibles au contexte et peuvent ne pas correspondre parfaitement à la version en anglais du contenu. Pour afficher la version originale en anglais, sélectionnez English dans [Page de sélection de la langue].

TP1002090530

5-069-561-21(1) Copyright 2026 Sony Corporation



Casque stéréo sans fil à réduction de bruit  
WF-1000XM6

## Codecs pris en charge

Un codec est un "algorithme de codage audio" utilisé lors de la transmission de sons sans fil via une connexion Bluetooth.

Le casque prend en charge les codecs suivants.

Lorsque le casque est connecté à l'aide de Classic Audio A2DP pour la lecture de musique, il prend en charge SBC, AAC, et LDAC.

Lorsque le casque est connecté à l'aide de LE Audio il prend en charge LC3.

- SBC

Il s'agit d'une abréviation de Subband Codec.

SBC est la technologie de codage audio standard utilisée dans les appareils Bluetooth.

Tous les appareils Bluetooth qui utilisent Classic Audio supportent SBC.

- AAC

Il s'agit d'une abréviation de Advanced Audio Coding.

AAC est principalement utilisé dans les produits Apple tels que l'iPhone qui peut fournir une qualité de son supérieure à celle du SBC.

- LDAC

LDAC est une technologie de codage audio développée par Sony qui permet la transmission de contenus audio haute résolution (Hi-Res), même via une connexion Bluetooth. Contrairement à d'autres technologies de codage compatibles avec Bluetooth, telles que SBC, elle fonctionne sans aucune conversion vers le bas du High-Resolution Audio contenu (\*).

Elle permet de transmettre environ 3 fois plus de données (\*\*) que les autres technologies sur un réseau sans fil Bluetooth avec une qualité sonore sans précédent, grâce à un codage efficace et à une mise en paquets optimisée.

- LC3

Il s'agit d'une abréviation de Low Complexity Communication Codec.

LC3 est un codec pour LE Audio et permet une transmission à faible latence.

(\*) à l'exclusion du contenu du format DSD.

(\*\*) par rapport à SBC lorsque le débit de 990 kbps (96/48 kHz) ou 909 kbps (88,2/44,1 kHz) est sélectionné pour LDAC.

Lorsque de la musique est transmise à l'aide de l'un des codecs suivants à partir d'un appareil connecté via Classic Audio, l'oreillette bascule automatiquement vers ce codec et lit la musique dans le même format.

SBC, AAC, LDAC

Lorsque vous souhaitez lire de la musique avec LDAC, réglez [Bluetooth Connection Quality] sur [Priority on Sound Quality] à l'aide de l'application "Sound Connect" à l'aide de l'app. Lorsque l'option [High Reliability] est réglé au moment de l'achat, il n'est pas possible de lire de la musique avec LDAC.

Si l'appareil connecté prend en charge un codec de qualité sonore supérieure à SBC, il peut être nécessaire de régler l'appareil au préalable pour profiter de la musique avec le codec souhaité parmi les codecs pris en charge.

Reportez-vous au mode d'emploi fourni avec le périphérique pour en savoir plus sur le réglage du codec.

Lorsque l'appareil est connecté au LE Audio, la lecture de la musique se fait en LC3 codec. Pour les connexions LE Audio, utilisez l'application "Sound Connect" et réglez [Bluetooth Connection Quality] sur [Low latency]. Le réglage [High Reliability] au moment de l'achat ne prend pas en charge la connexion LE Audio.

Reportez-vous au mode d'emploi fourni avec l'appareil auquel vous vous connectez, car certains réglages peuvent être nécessaires au préalable.

5-069-561-21(1) Copyright 2026 Sony Corporation

Casque stéréo sans fil à réduction de bruit  
WF-1000XM6

## Comment conserver le logiciel à jour (pour une utilisation confortable du casque)

Mettez à jour le logiciel de l'oreillette pour bénéficier de nouvelles fonctions et résoudre certains problèmes. Mettez à jour le logiciel de l'oreillette à l'aide de l'application "Sound Connect" l'app.

Pour plus d'informations sur le dernier logiciel du casque disponible et pour savoir comment mettre à jour le logiciel, reportez-vous aux informations disponibles sur le site Web.

Lorsque le paramètre de mise à jour automatique est activé dans l'application "Sound Connect" et que les conditions suivantes sont remplies, la mise à jour du logiciel démarre automatiquement vers la nuit lorsque l'oreillette n'est pas utilisée.

- Le logiciel est déjà transféré.
- Les deux unités du casque sont rangées dans l'étui de recharge et le couvercle de l'étui de recharge est fermé.
- Le niveau de charge restant de la batterie des unités du casque est supérieur à 20 %.
- Le niveau de charge restant de la batterie de l'étui de recharge est supérieur à 10 %.

Si vous ouvrez le couvercle de l'étui de chargement pendant une mise à jour automatique, l'indicateur de l'étui de chargement clignote en bleu et en orange. Fermez le couvercle de l'étui de recharge lors d'une mise à jour automatique. Les unités du casque ne peuvent pas être utilisées même si elles sont retirées de l'étui de recharge et placées dans vos oreilles.

Vous pouvez également mettre à jour le logiciel du casque en procédant comme suit.

### 1 Retirez les unités du casque de l'étui de recharge.



Le casque se met sous tension automatiquement.

### 2 Mettez à jour le logiciel de votre casque en suivant les instructions à l'écran de l'application. "Sound Connect" de l'application.

#### Note

- Avant d'effectuer une mise à jour, déconnectez tous les autres appareils Bluetooth connectés à l'appareil mobile utilisé pour la mise à jour.  
Il se peut que le logiciel ne soit pas mis à jour lorsque l'appareil mobile est connecté à d'autres appareils compatibles avec le système de gestion de l'information. Bluetooth Low Energy (tels que des appareils portables ou des montres intelligentes).
- Veuillez prendre note de ce qui suit si la mise à jour ne peut pas être effectuée.
  - Fermez toutes les applications installées sur l'appareil mobile, à l'exception de l'application "Sound Connect" l'app.
  - Chargez complètement le casque et le périphérique mobile.
  - Rapprochez autant que possible le casque et le périphérique mobile utilisé pour la mise à jour avant de commencer la mise à jour.
  - Ne lancez pas la mise à jour s'il y a des périphériques LAN sans fil ou d'autres périphériques Bluetooth à proximité.
  - Désactivez le mode d'économie d'énergie (\*) de votre appareil mobile avant de mettre à jour le logiciel.Selon la version du système d'exploitation de votre appareil mobile, la mise à jour peut ne pas être terminée en mode

d'économie d'énergie.

(\*) Les noms peuvent varier en fonction de l'appareil mobile utilisé.

Veillez noter que ce Guide d'aide a été traduit par un ordinateur. Les traductions automatiques ne sont pas sensibles au contexte et peuvent ne pas correspondre parfaitement à la version en anglais du contenu. Pour afficher la version originale en anglais, sélectionnez English dans [Page de sélection de la langue].

TP1002089688

5-069-561-21(1) Copyright 2026 Sony Corporation

Casque stéréo sans fil à réduction de bruit  
WF-1000XM6

## Lorsque vous n'utilisez plus le casque

Lorsque vous n'utilisez plus le casque, veuillez à ranger les unités du casque dans l'étui de recharge.  
Fermez le couvercle de l'étui de recharge.



### Note

- Si des gouttes de sueur ou d'eau subsistent sur le port de chargement, cela peut réduire la capacité de rechargement de l'unité. Essayez immédiatement toute trace de transpiration ou d'eau sur le port de chargement après utilisation. Lorsque les ports de chargement des unités du casque (A) ou les ports de chargement de l'étui de recharge (B) sont sales, nettoyez-les avec un chiffon doux et sec.

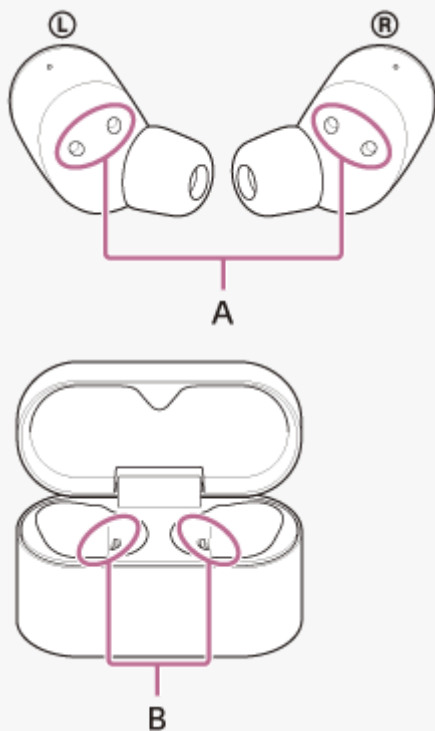

- Consultez également les sections « [Maintenance](#) », « [Pour éviter toute brûlure ou tout dysfonctionnement lorsque le casque est mouillé](#) » et « [Lorsque les unités du casque ou l'étui de recharge sont mouillés](#) ».

### Rubrique associée

- [Maintenance](#)
- [Pour éviter toute brûlure ou tout dysfonctionnement lorsque le casque est mouillé](#)
- [Lorsque les unités du casque ou l'étui de recharge sont mouillés](#)



Casque stéréo sans fil à réduction de bruit  
WF-1000XM6

## Maintenance

Procédez à une maintenance régulière en suivant les procédures suivantes.

### 1 Retirez l'embout d'écouteur.

Tenez l'unité du casque et faites tourner l'embout d'écouteur pour le retirer.  
Ne pincez pas l'extrémité de l'embout d'écouteur lors du retrait.

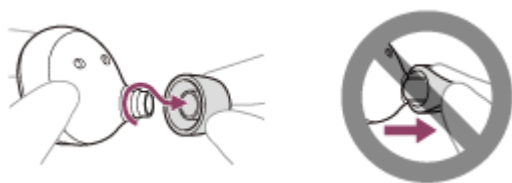

### 2 Nettoyez le casque.

#### Nettoyage des unités du casque

La poussière et la saleté à l'extérieur du casque peuvent être essuyées avec des lingettes humidifiées à l'eau pure. N'utilisez pas de chiffons humides contenant de l'alcool, du diluant ou du benzène, car ils risquent d'endommager la finition de la surface de l'oreillette ou de provoquer d'autres dégâts.

Utilisez un chiffon doux et sec pour essuyer l'eau présente sur les unités du casque.

Ne laissez pas de gouttes d'eau sur le casque dans un environnement froid, car l'eau pourrait geler.

#### Nettoyage des capteurs infrarouges

Si les capteurs infrarouges (A) sont sales, le port du casque peut ne pas être détecté et le casque peut ne pas fonctionner correctement.

Nettoyez la saleté présente sur les capteurs infrarouges (A) à l'aide d'un chiffon doux et sec, ou autre.

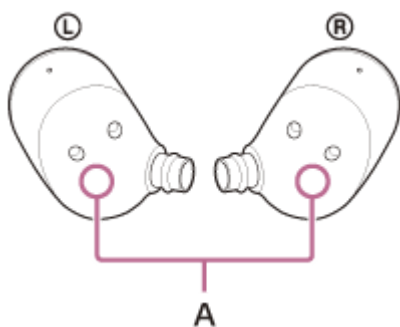

#### Nettoyage des ports de chargement

Si des corps étrangers ou de l'humidité, comme de la sueur, sont déposés sur les ports de charge (B) de l'oreillette ou sur les ports de charge (C) de l'étui de charge, la corrosion des ports de charge risque de se produire et d'empêcher la charge.

Lorsque vous n'utilisez plus le casque, assurez-vous de nettoyer délicatement les ports de chargement à l'aide d'un tampon doux et sec.

Lorsque le casque ne peut pas être chargé, un nettoyage complet des ports de chargement peut aider à résoudre le problème.

#### Ports de charge nécessitant une maintenance

- Casque

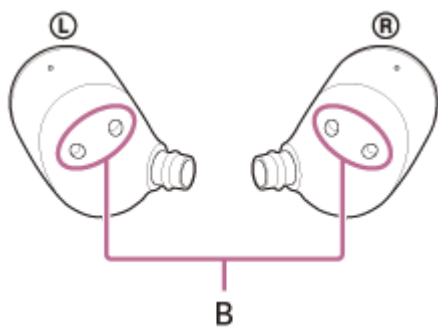

- Étui de recharge

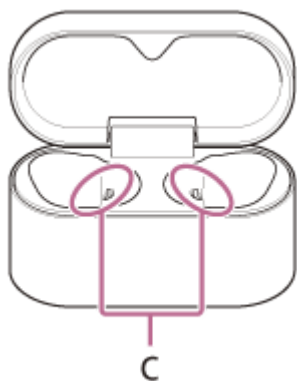

#### Note

- N'utilisez pas de plumeau ou de produits similaires pour enlever la poussière ou les débris.  
La poussière et d'autres débris peuvent pénétrer dans les orifices de sortie du son et provoquer des dysfonctionnements.

### Nettoyage des trous de sortie audio

Essuyez toute saleté, y compris le cérumen, dans l'orifice de sortie du son (D) de l'oreillette à l'aide d'un chiffon bien essoré et humidifié d'eau.

Retirez la saleté de façon à ce qu'elle ne soit pas repoussée profondément dans l'unité du casque.

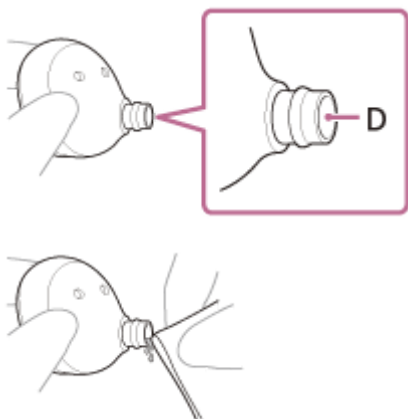

### Nettoyage des pièces de l'évent

Essuyez toute saleté, y compris le cérumen, dans l'orifice d'aération (E) de l'oreillette à l'aide d'un chiffon bien essoré et humidifié d'eau.

Retirez la saleté de façon à ce qu'elle ne soit pas repoussée profondément dans l'unité du casque.



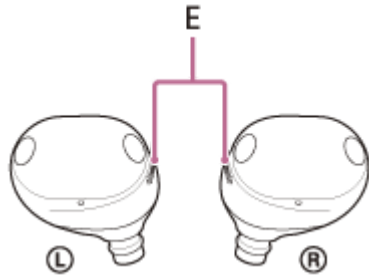
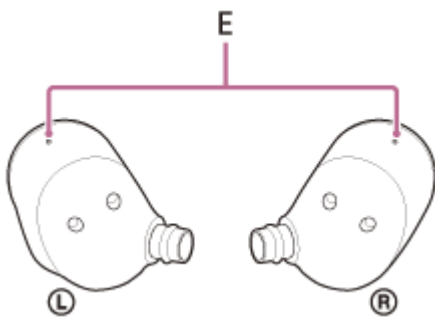

Si des saletés sont déjà logées dans l'orifice de sortie de l'évent (E) et qu'elles ne peuvent pas être éliminées à l'aide des méthodes ci-dessus, utilisez une brosse douce et propre. Si vous utilisez une brosse, balayez doucement la surface pour enlever la saleté.

#### Note

- Pour éviter d'endommager les composants internes, n'insérez pas la brosse profondément dans l'orifice.

### Nettoyage des trous de l'étui de recharge

Nettoyez les trous (F) dans lesquels les embouts des écouteurs s'insèrent à l'aide d'un coton-tige, etc.

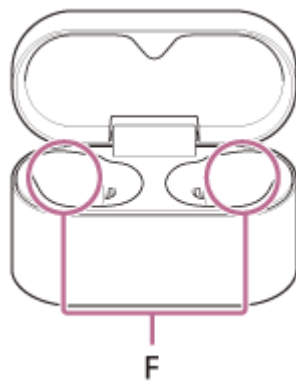

### Séchage du casque

Une fois le nettoyage terminé, laissez sécher complètement le casque à température ambiante.

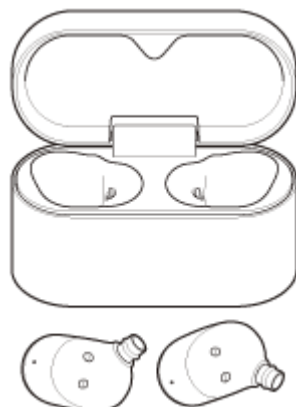

#### Note

- Lors du séchage du casque, si les capteurs infrarouges touchent la table, le casque est considéré comme étant porté et la batterie rechargeable risque de continuer à être consommée. Posez les unités du casque en orientant les capteurs infrarouges vers le côté ou vers le haut.

## Nettoyage des embouts à isolation phonique

Lorsque les embouts à isolation phonique sont sales, essuyez les salissures à l'aide d'un chiffon sec, etc.

Si du cérumen ou d'autres corps étrangers se déposent sur la partie grillagée des embouts des écouteurs, le son peut être faible ou difficile à entendre.

Retirez l'embout d'oreillette du casque, appliquez légèrement un coton-tige sur le maillage et faites tourner le coton-tige lentement pour essuyer la saleté. Veillez à ne pas déchirer le maillage.



### Note

- Les embouts d'écouteurs sont des consommables.
- Lorsque les embouts d'écouteurs sont trempés, évacuez correctement le liquide et veillez à les sécher avant de les utiliser ou de les ranger.
- Évitez de le laver à l'eau, d'utiliser des mouchoirs humides ou des solvants organiques tels que l'alcool, car ils peuvent entraîner une détérioration prématurée.



- Le frottement avec du papier, l'utilisation d'objets métalliques pointus, de clous ou de ruban adhésif peuvent endommager ou déformer les embouts des écouteurs.
- Ne retirez pas la partie en mousse polyuréthane de l'embout d'oreillette. Si elle est séparée de l'embout d'oreillette, ce dernier ne fonctionnera pas.
- N'exercez aucune pression sur la partie en mousse polyuréthane de l'embout d'oreillette pendant un temps prolongé. Cela peut entraîner des déformations et il peut être difficile de redonner à l'embout d'oreillette sa forme originale.
- Les matériaux en mousse risquent de durcir en cas de températures basses. Réchauffez les embouts d'écouteurs avec vos mains avant de les utiliser.
- Lorsque la température ambiante ou la température lors de leur utilisation est élevée, un certain temps peut être nécessaire pour que la mousse polyuréthane retrouve sa forme originale.

## 3 Fixez l'embout d'écouteur.

Poussez fermement l'embout de l'écouteur sur le conduit sonore de l'oreillette (tube de sortie du son) jusqu'à ce qu'il soit correctement placé. Ne fixez pas l'embout d'écouteur de manière lâche ou en oblique.

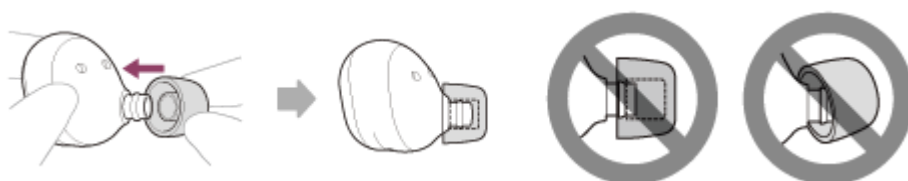

Si l'embout de l'écouteur n'est pas fermement fixé, il risque de tomber et la qualité du son, la réduction du bruit et la portabilité peuvent s'en trouver altérées.

#### 4 Vérifiez que l'embout d'oreillette est solidement fixé.

Tournez l'embout d'oreillette d'un côté et vérifiez que la tige de l'embout d'oreillette recouvre complètement le conduit acoustique de l'unité de casque.

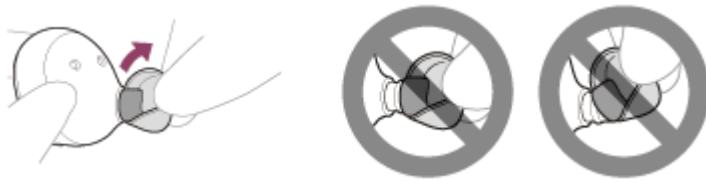

#### 5 Installez le casque dans l'étui de recharge.

Une fois la maintenance ainsi que le nettoyage et le séchage du casque effectués, assurez-vous de placer les unités du casque dans l'étui de recharge.



Veillez à refermer le couvercle de l'étui de recharge.



Veillez noter que ce Guide d'aide a été traduit par un ordinateur. Les traductions automatiques ne sont pas sensibles au contexte et peuvent ne pas correspondre parfaitement à la version en anglais du contenu. Pour afficher la version originale en anglais, sélectionnez English dans [Page de sélection de la langue].

TP1002093113

Casque stéréo sans fil à réduction de bruit  
WF-1000XM6

## Pour éviter toute brûlure ou tout dysfonctionnement lorsque le casque est mouillé

### Veillez à le nettoyer après utilisation

Ne chargez pas l'oreillette en présence de liquides tels que de l'eau ou de la sueur, ou de corps étrangers tels que de la poussière sur le port USB Type-C de l'étui de chargement ou sur le port de chargement de l'oreillette. Cela peut entraîner des accidents tels que des brûlures ou des blessures graves dues à un incendie, une électrocution, une surchauffe, de la fumée ou une inflammation.

Évitez les situations suivantes et veillez à ce que les unités du casque ou l'étui de recharge ne soient pas exposés à l'humidité ou à la saleté.

Si les unités du casque ou l'étui de recharge sont mouillés ou sales, voir « [Lorsque les unités du casque ou l'étui de recharge sont mouillés](#) » et nettoyez-les comme indiqué avant de les utiliser.

- Toucher les unités du casque ou l'étui de recharge sans se sécher les mains après avoir effectué des tâches ménagères dans la cuisine ou après vous être lavé les mains dans les toilettes.



- Placer le casque dans la poche poitrine d'un vêtement humide.



- Placer le casque dans un sac contenant une bouteille en PET froide.



- Renverser une boisson en mangeant ou en buvant.

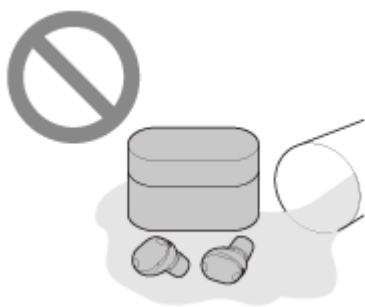

## Pour protéger les unités du casque et l'étui de recharge contre les dommages

Prenez note des précautions ci-dessous pour assurer une utilisation correcte du casque.

- Ne forcez pas l'eau sur la sortie sonore du casque.
- Ne laissez pas tomber l'oreillette dans l'eau et ne l'utilisez pas sous l'eau.
- Dans les régions froides, il y a un risque de gel. Veillez à essuyer les gouttes d'eau après utilisation.
- Ne placez pas le casque dans l'eau et ne l'utilisez pas dans un endroit humide, tel qu'une salle de bain.
- Lorsque les unités du casque sont mouillées

1. Utilisez un chiffon doux et sec pour essuyer l'eau présente sur les unités du casque.
2. Retirez les embouts d'écouteurs, orientez les conduits acoustiques (tuyaux de sortie audio) vers le bas et secouez plusieurs fois pour évacuer l'eau.



3. Tournez la partie microphone ou la partie trou d'air vers le bas et tapotez-la doucement une vingtaine de fois sur un chiffon sec ou un matériau similaire pour éliminer l'eau qui s'est accumulée à l'intérieur.



4. Évitez de mettre l'oreillette dans l'étui de chargement et séchez-la soigneusement à température ambiante.

- Si les écouteurs et l'étui de chargement sont chargés alors qu'ils sont mouillés par de la sueur ou d'autres liquides, les ports de chargement se corrodent. Avant de procéder au chargement, essuyez toute trace d'humidité à l'aide d'un chiffon doux et sec et laissez sécher à température ambiante.

Les réparations nécessaires en cas de dysfonctionnement dû à une négligence ne sont pas couvertes par la garantie gratuite.



- Ne laissez pas les unités du casque ou l'étui de recharge dans les poches de votre pantalon ou de votre chemise lorsque vous les lavez.



- Si le casque est fissuré ou déformé, n'utilisez pas le casque à proximité de l'eau, ou consultez le service d'assistance Sony ou votre revendeur Sony le plus proche.

Veuillez noter que ce Guide d'aide a été traduit par un ordinateur. Les traductions automatiques ne sont pas sensibles au contexte et peuvent ne pas correspondre parfaitement à la version en anglais du contenu. Pour afficher la version originale en anglais, sélectionnez English dans [Page de sélection de la langue].

TP1002091784

5-069-561-21(1) Copyright 2026 Sony Corporation

Casque stéréo sans fil à réduction de bruit  
WF-1000XM6

## Lorsque les unités du casque ou l'étui de recharge sont mouillés

### Lorsque les unités du casque sont mouillées

1. Utilisez un chiffon doux et sec pour essuyer l'eau présente sur les unités du casque.
2. Retirez les embouts d'écouteurs, orientez les conduits acoustiques (tuyaux de sortie audio) vers le bas et secouez plusieurs fois pour évacuer l'eau.



3. Tournez la partie microphone ou la partie trou d'air vers le bas et tapotez-la doucement une vingtaine de fois sur un chiffon sec ou un matériau similaire pour éliminer l'eau qui s'est accumulée à l'intérieur.



4. Évitez de mettre l'oreillette dans l'étui de chargement et séchez-la soigneusement à température ambiante.
  - Si les écouteurs sont chargés alors qu'ils sont mouillés par de l'eau ou de la sueur, les ports de charge se corroderont. Avant de procéder au chargement, essuyez toute trace d'humidité à l'aide d'un chiffon doux et sec et laissez sécher à température ambiante.
 Les réparations nécessaires en cas de dysfonctionnement dû à une négligence ne sont pas couvertes par la garantie gratuite.



### À propos des performances de résistance à l'eau du casque

- L'étui de recharge n'offre aucune résistance à l'eau.
- Le casque est conforme aux IPX4 sous la rubrique IEC 60529 "Degrés de protection assurés par les boîtiers (IP Code)" pour la "Protection contre les infiltrations d'eau". Le casque ne peut pas être utilisé dans l'eau. À moins que le casque soit utilisé correctement, de l'eau peut pénétrer à l'intérieur du casque et provoquer un incendie, une électrocution ou des dysfonctionnements. Respectez scrupuleusement les précautions suivantes et utilisez correctement le casque.  
IPX4: Protégé contre les éclaboussures d'eau provenant de toutes les directions.
- Les conduits acoustiques (tuyaux de sortie audio), les trous d'aération et le micro du casque ne sont pas totalement étanches à l'eau.  
Si des gouttes d'eau sont laissées dans les conduits sonores, les trous d'aération ou la partie du microphone, les problèmes suivants peuvent survenir temporairement. Cependant, il ne s'agit pas de dysfonctionnements.

- Les sons sont difficiles à entendre.
- L'effet de la fonction antibruit est affaibli.
- Des sons inhabituels sont perçus.
- Les voix sont difficilement audibles lors des conversations téléphoniques.

## Liquides auxquels s'appliquent les spécifications de performance de résistance à l'eau du casque

Applicable :	Eau douce, eau du robinet, transpiration
Non applicable :	Liquides autres que ceux énumérés ci-dessus Par exemple : eau savonneuse, eau détergente, eau contenant des agents de bain, shampoing, eau de source chaude, eau chaude, eau de piscine, eau de mer et autres substances similaires.

Les performances de résistance à l'eau du casque sont basées sur des mesures relevées par Sony dans les conditions décrites plus haut. Notez que des dysfonctionnements dus à l'immersion dans l'eau en raison d'une mauvaise utilisation de la part du client ne sont pas couverts par la garantie.

Veuillez noter que ce Guide d'aide a été traduit par un ordinateur. Les traductions automatiques ne sont pas sensibles au contexte et peuvent ne pas correspondre parfaitement à la version en anglais du contenu. Pour afficher la version originale en anglais, sélectionnez English dans [Page de sélection de la langue].

TP1002089786



Casque stéréo sans fil à réduction de bruit  
WF-1000XM6

## Licences

---

- Ce produit contient des logiciels utilisés par Sony dans le cadre d'un contrat de licence conclu avec le propriétaire de ses droits d'auteur. Nous sommes tenu d'annoncer le contenu du contrat aux clients, conformément à l'accord passé avec le propriétaire des droits d'auteur du logiciel. Veuillez cliquer sur le lien et lire le contenu de la licence.  
<https://rd1.sony.net/help/mdr/sl/26/>
- L'utilisation du badge Made for Apple signifie qu'un accessoire a été conçu pour être raccordé spécifiquement au produit ou aux produits Apple identifiés dans le badge, et a été certifié par le constructeur pour satisfaire les normes de performance d'Apple. Apple n'est pas responsable du fonctionnement de cet appareil ni de sa conformité avec les consignes et normes de sécurité.
- Les services réseau, le contenu et le (système d'exploitation et le) logiciel de ce produit peuvent être soumis à des conditions générales individuelles et modifiés, interrompus ou suspendus à tout moment et ils peuvent aussi nécessiter des frais, inscription et informations de carte de crédit.

Veuillez noter que ce Guide d'aide a été traduit par un ordinateur. Les traductions automatiques ne sont pas sensibles au contexte et peuvent ne pas correspondre parfaitement à la version en anglais du contenu. Pour afficher la version originale en anglais, sélectionnez English dans [Page de sélection de la langue].

TP1002090517

Casque stéréo sans fil à réduction de bruit  
WF-1000XM6

## Marques

- Google, Android, Gemini, et Google Play sont des marques de Google LLC.
- Apple, iPhone, macOS, Mac et Siri sont des marques d'Apple Inc., déposées aux États-Unis et dans d'autres pays et régions.
- App Store est une marque de service d'Apple Inc., déposée aux États-Unis et dans d'autres pays et régions.
- IOS est une marque commerciale ou une marque déposée de Cisco aux États-Unis et dans d'autres pays et est utilisée sous licence.
- Microsoft et Windows sont des marques déposées ou des marques de Microsoft Corporation aux États-Unis et/ou dans d'autres pays.
- La marque et les logos Bluetooth® sont des marques commerciales déposées appartenant à Bluetooth SIG, Inc. et toute utilisation de ces marques par Sony Group Corporation et ses filiales est sous licence.
- USB Type-C® et USB-C® sont des marques commerciales déposées d'USB Implementers Forum.
- LDAC et le logo LDAC sont des marques de Sony Group Corporation ou de ses filiales.
- « DSEE » et « DSEE Extreme » sont des marques ou des marques déposées de Sony Group Corporation ou de ses filiales.
- Toutes les autres marques et marques déposées sont des marques ou des marques déposées de leurs détenteurs respectifs. Les symboles ™ et ® n'apparaissent pas dans ce manuel.

Veuillez noter que ce Guide d'aide a été traduit par un ordinateur. Les traductions automatiques ne sont pas sensibles au contexte et peuvent ne pas correspondre parfaitement à la version en anglais du contenu. Pour afficher la version originale en anglais, sélectionnez English dans [Page de sélection de la langue].

TP1002090477

Casque stéréo sans fil à réduction de bruit  
WF-1000XM6

## Dépannage

Si vous rencontrez des problèmes, suivez la procédure ci-dessous.

**1. Placez les unités de l'oreillette dans l'étui de chargement, fermez le couvercle de l'étui de chargement une fois, puis ouvrez-le à nouveau et retirez les unités de l'oreillette de l'étui de chargement.**



**2. Redémarrez le périphérique connecté, tel que votre ordinateur ou votre smartphone.**



**3. Accédez au site d'assistance Sony à partir du menu de l'application "Sound Connect" pour rechercher la cause et la solution du problème, ou consultez le site d'assistance ci-dessous.**  
<https://www.sony.net/support/WF-1000XM6/>



**4. Réinitialisez le casque.**



**5. Initialisez le casque.**



**6. Si le problème persiste, consultez le contact d'assistance Sony ci-dessous ou votre revendeur Sony le plus proche.**  
<https://www.sony.net/support-contact>

### Rubrique associée

- [Chargement](#)
- [Réinitialisation du casque](#)
- [Initialisation du casque pour restaurer les paramètres d'usine](#)

Veuillez noter que ce Guide d'aide a été traduit par un ordinateur. Les traductions automatiques ne sont pas sensibles au contexte et peuvent ne pas correspondre parfaitement à la version en anglais du contenu. Pour afficher la version originale en anglais, sélectionnez English dans [Page de sélection de la langue].

5-069-561-21(1) Copyright 2026 Sony Corporation

Casque stéréo sans fil à réduction de bruit  
WF-1000XM6

## Réinitialisation du casque

Si le casque ne peut pas être mis sous tension ou ne peut pas être utilisé même lorsqu'il est allumé, réinitialisez-le.

### 1 Installez les unités du casque dans l'étui de recharge.

Laissez le couvercle de l'étui de recharge ouvert.



### 2 Maintenez la touche de réinitialisation au dos de l'étui de recharge enfoncée pendant 20 secondes environ ou plus.

Après environ 15 secondes, le voyant de l'étui de chargement clignote en orange pendant environ 5 secondes.

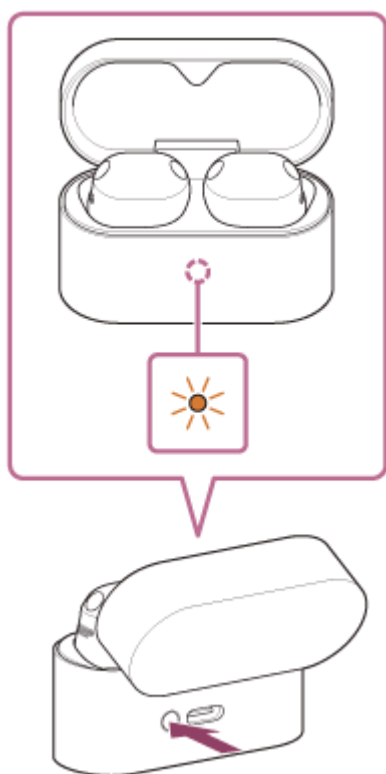

Puis, le témoin de l'étui de recharge s'éteint et le casque est réinitialisé.

#### Note

- Ne relâchez pas votre doigt du bouton de réinitialisation de l'étui de chargement tant que l'indicateur clignote en orange. Si vous retirez votre doigt, le casque est initialisé.

### 3 Vérifiez que le témoin s'éteint puis retirez votre doigt.

Les informations de pairage et d'autres réglages sont conservés.

Si le casque ne fonctionne pas correctement même après la réinitialisation, initialisez le casque pour restaurer les paramètres d'usine.

## À propos de la vidéo du manuel d'instructions

Regardez la vidéo pour savoir comment effectuer la réinitialisation. Aucune explication audio n'est disponible.

Modèles pour les pays et régions à l'exception de la Chine continentale et du Japon :

[https://rd1.sony.net/help/mdr/mov0105/h\\_zz/](https://rd1.sony.net/help/mdr/mov0105/h_zz/)

Modèles pour la Chine continentale :

<https://rd1.sony.net/help/mdr/mov0105/zh-cn/>

Modèles pour le Japon :

<https://rd1.sony.net/help/mdr/mov0105/ja/>

---

## Rubrique associée

- [Initialisation du casque pour restaurer les paramètres d'usine](#)

Veuillez noter que ce Guide d'aide a été traduit par un ordinateur. Les traductions automatiques ne sont pas sensibles au contexte et peuvent ne pas correspondre parfaitement à la version en anglais du contenu. Pour afficher la version originale en anglais, sélectionnez English dans [Page de sélection de la langue].

TP1002092356

Casque stéréo sans fil à réduction de bruit  
WF-1000XM6

## Initialisation du casque pour restaurer les paramètres d'usine

Si le casque ne fonctionne pas correctement même après la réinitialisation, initialisez le casque.

### 1 Installez les unités du casque dans l'étui de recharge.

Laissez le couvercle de l'étui de recharge ouvert.



### 2 Maintenez la touche d'initialisation au dos de l'étui de recharge enfoncée pendant 15 secondes environ ou plus.

Après environ 15 secondes, le voyant de l'étui de chargement clignote en orange pendant environ 5 secondes.

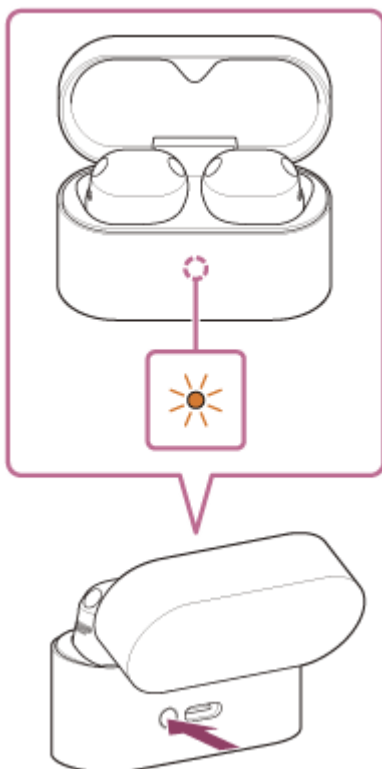

### 3 Relâchez votre doigt dans les 5 secondes qui suivent le début du clignotement orange de l'indicateur sur l'étui de chargement.

Lorsque l'initialisation est terminée, le voyant de l'étui de chargement clignote 4 fois en vert.

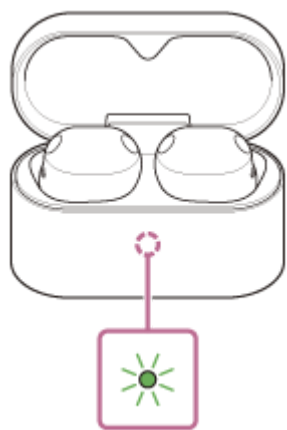

Ce mode opératoire réinitialise les réglages de volume et les autres réglages aux valeurs d'usine et efface toutes les informations d'appairage. Dans ce cas, supprimez du périphérique connecté les informations de pairage du casque, puis appariez-les de nouveau.

Si le casque ne fonctionne pas correctement même après l'initialisation, consultez le service d'assistance Sony ou le revendeur Sony le plus proche.

### À propos de la vidéo du manuel d'instructions

Regardez la vidéo pour savoir comment effectuer l'initialisation. Aucune explication audio n'est disponible.

Modèles pour les pays et régions à l'exception de la Chine continentale et du Japon :

[https://rd1.sony.net/help/mdr/mov0106/h\\_zz/](https://rd1.sony.net/help/mdr/mov0106/h_zz/)

Modèles pour la Chine continentale :

<https://rd1.sony.net/help/mdr/mov0106/zh-cn/>

Modèles pour le Japon :

<https://rd1.sony.net/help/mdr/mov0106/ja/>

#### Note

- Lorsque le niveau de charge restant de la batterie de l'étui de recharge n'est pas suffisant, l'initialisation du casque ne commence pas. Chargez l'étui de recharge.
- Si le voyant de l'étui de chargement ne clignote pas en vert 4 fois après l'étape 3, l'oreillette n'a pas été initialisée. Recommencez la procédure à partir de l'étape 2.
- Si vous avez mis à jour le logiciel après avoir acheté le casque, la mise à jour est conservée même si vous réinitialisez le casque.
- Lorsque vous initialisez le casque pour rétablir les paramètres d'usine après avoir modifié la langue du guidage vocal, la langue n'est pas réinitialisée.

Veuillez noter que ce Guide d'aide a été traduit par un ordinateur. Les traductions automatiques ne sont pas sensibles au contexte et peuvent ne pas correspondre parfaitement à la version en anglais du contenu. Pour afficher la version originale en anglais, sélectionnez English dans [Page de sélection de la langue].

TP1002092355



Casque stéréo sans fil à réduction de bruit  
WF-1000XM6

## Spécifications

### Casque

#### Source d'alimentation :

CC 5 V (utilisation d'un adaptateur secteur USB disponible dans le commerce)

Utilisation de batteries lithium-ion intégrées (Puissance de fonctionnement du produit : CC 3,85 V)

#### Durée de chargement :

Environ 1,5 heure (casque)

Environ 2 heures (étui de recharge)

#### Note

- La durée de charge peut varier selon les conditions d'utilisation.

#### Température de fonctionnement :

0 °C à 40 °C (32 °F à 104 °F)

#### Masse :

Environ 6,5 g × 2 (0,23 oz × 2) (casque (incluant les embouts d'écouteurs de taille (M)))

Environ 47 g (1,66 oz) (étui de recharge)

### Spécification de communication

#### Système de communication :

Bluetooth

La conception et les spécifications peuvent être modifiées sans préavis.

### Modèles d'iPhone compatibles

iPhone 16 Pro Max  
iPhone 16 Pro  
iPhone 16 Plus  
iPhone 16  
iPhone 15 Pro Max  
iPhone 15 Pro  
iPhone 15 Plus  
iPhone 15  
iPhone 14 Pro Max  
iPhone 14 Pro  
iPhone 14 Plus  
iPhone 14  
iPhone SE (3ème génération)  
iPhone 13 Pro Max  
iPhone 13 Pro  
iPhone 13  
iPhone 13 mini

iPhone 12 Pro Max  
iPhone 12 Pro  
iPhone 12  
iPhone 12 mini  
iPhone SE (2ème génération)  
iPhone 11 Pro Max  
iPhone 11 Pro  
iPhone 11  
iPhone XS Max  
iPhone XS  
iPhone XR

(à partir de septembre 2025)

En fonction de l'iOS pris en charge par les modèles ci-dessus, l'application peut ne pas être utilisable. "Sound Connect" peut ne pas être utilisable.

---

## Rubrique associée

- [Codecs pris en charge](#)

Veuillez noter que ce Guide d'aide a été traduit par un ordinateur. Les traductions automatiques ne sont pas sensibles au contexte et peuvent ne pas correspondre parfaitement à la version en anglais du contenu. Pour afficher la version originale en anglais, sélectionnez English dans [Page de sélection de la langue].

TP1002092354