

Brezžične stereo slušalke z izničevanjem šuma  
WF-C710N



Model: YY2986

## Priročnik za hitri začetek

### Poiščite svojo velikost

[Nošenje slušalk](#)

 [Za preprečitev požara ali okvare zaradi omočenja naprave](#)

### Povežite se z aplikacijo za še več zabave in praktičnosti

V vaši napravi je veliko uporabnih funkcij.

Prenesite aplikacijo "Sound Connect" in kar najbolj izkoristite vse, kar imate.



# Sound Connect

 Download

## Začnimo z uporabo

1

### Nošenje slušalk



Zasukajte enoto slušalk, da konico ušesnega čepka potisnete globoko v ušesni kanal.

2

### Establishing a BLUETOOTH® povezava



Naglavne slušalke se vklopijo, ko enote slušalk odstranite iz polnilnega ohišja. Sledite prenesenim "Sound Connect" navodila za uporabo.

3

### Uporaba slušalk



Dotaknite se senzorja za dotik.

Leva stran

- Enkrat tapnite: preklapljate lahko med funkcijo odpravljanja šumov in načinom zvoka okolice.
- ● ● ● ... Tapnite 4 ali večkrat: Zmanjšate lahko glasnost.
- Držite prst: Uporabite lahko način hitre pozornosti.

Desno

- Enkrat tapnite: predvajate ali prekinete predvajanje glasbe.
- ● Dvakrat tapnite: preskočite na začetek naslednje skladbe.
- ● ● Trikrat tapnite: Med predvajanjem lahko preskočite na začetek prejšnje ali trenutne skladbe.
- ● ● ● ... Tapnite 4-krat ali večkrat: Povečate lahko glasnost.
- Držite prst: Uporabite ali prekličete funkcijo glasovne pomoči (Google™ app ali Siri).

## Sorodne informacije

[Ročna vzpostavitev povezave Bluetooth](#)

[Polnjenje slušalk](#)

Upoštevajte, da je bil ta vodnik za pomoč preveden strojno. Strojni prevodi ne upoštevajo konteksta in se posledično morda vsebinsko ne ujemajo popolnoma z angleško različico. Za ogled izvirne angleške različice v meniju [Stran za izbiro jezika] izberite English.

Kako začeti

[Kaj lahko počnete s funkcijo Bluetooth](#)

---

[O glasovnih navodilih](#)

---

Priložena dodatna oprema

└ [Paket vsebuje](#)

└ [Zamenjava konic ušesnih čepkov](#)

---

Sestavni deli in upravljanje

└ [Lokacija in funkcija delov](#)

└ [O indikatorski lučki](#)

---

Nošenje slušalk

└ [Nošenje slušalk](#)

└ [Pri uporabi samo ene enote slušalk](#)

---

Uporaba slušalk

└ [O senzorju za dotik](#)

└ [Uporaba Quick Access](#)

---

Vklop/polnjenje

└ [Polnjenje](#)

└ [Razpoložljivo trajanje delovanja](#)

└ [Preverjanje napolnjenosti baterije](#)

└ [Vklop slušalk](#)

└ [Izklop slušalk](#)

---

Vzpostavljanje povezave

[Kako vzpostaviti brezžično povezavo z napravami Bluetooth](#)

---

Preprosta namestitev z aplikacijo

└ [Povezovanje z aplikacijo "Sound Connect"](#)

---

Pametni telefon z operacijskim sistemom Android

└ [Seznanitev in povezovanje s pametnim telefonom z operacijskim sistemom Android](#)

└ [Povezovanje s seznanjenim pametnim telefonom Android](#)

---

iPhone (naprave z operacijskim sistemom iOS)

└ [Seznanitev in povezovanje s telefonom iPhone](#)

---

[Povezovanje s seznanjenim iPhonom](#)

---

## Računalniki

[Združevanje in povezovanje z računalnikom \(Windows® 11\).](#)

---

[Združevanje in povezovanje z računalnikom \(Windows 10\)](#)

---

[Združevanje in povezovanje z računalnikom \(Mac\)](#)

---

[Povezovanje s seznanjenim računalnikom \(Windows 11\).](#)

---

[Povezovanje s seznanjenim računalnikom \(Windows 10\).](#)

---

[Povezovanje s seznanjenim računalnikom \(Mac\)](#)

---

## Druge naprave Bluetooth

[Parjenje in povezovanje z napravo Bluetooth](#)

---

[Povezovanje s seznanjeno napravo Bluetooth](#)

---

## Večtočkovna povezava

[Hkratno povezovanje slušalk z 2 napravama \(večtočkovna povezava\)](#)

---

## [Odklop povezave Bluetooth \(po uporabi\)](#)

---

## Poslušanje glasbe

### Poslušanje glasbe prek povezave Bluetooth

[Poslušanje glasbe iz naprave prek povezave Bluetooth](#)

---

[Upravljanje zvočne naprave \(povezava Bluetooth\)](#)

---

[O 360 Reality Audio](#)

---

### Funkcija za izničenje šuma

[Kaj je izničenje šuma?](#)

---

[Uporaba funkcije za izničenje šuma](#)

---

### Poslušanje okoliškega zvoka

[Poslušanje okoliškega zvoka med predvajanjem glasbe \(način okoljskega zvoka\).](#)

---

[Hitri vklop poslušanja okoliškega zvoka \(način hitre pozornosti\).](#)

---

### Način kakovosti zvoka

[O načinu kakovosti zvoka](#)

---

[Podprti kodeki](#)

---

[O družbi DSEE](#)

---

## Telefonski klici

[Sprejem klica](#)

[Klicanje](#)

[Funkcije pri telefoniranju](#)

[Opravljanje video klicev v računalniku](#)

## Uporaba funkcije glasovne pomoči

[Uporaba funkcije glasovne pomoči \(Google app\)](#)

[Uporaba funkcije glasovne pomoči \(Siri\)](#)

## Uporaba aplikacij

[Kaj lahko počnete z aplikacijo "Sound Connect"](#)

[Namestitev aplikacije "Sound Connect"](#)

[Dostop do informacij o podpori v aplikaciji "Sound Connect"](#)

[Kako programsko opremo ohranjate posodobljeno \(za udobno uporabo slušalk\)](#)

## Kako lahko uporabljate partnerske storitve

[Kako lahko uporabljate partnerske storitve](#)

## Pomembne informacije

[Previdnostni ukrepi](#)

[Ko slušalke prenehate uporabljati](#)

[Vzdrževanje](#)

[Za preprečitev požara ali okvare zaradi omočenja naprave](#)

[Če se enoti slušalk ali ohišje za polnjenje zmočijo](#)

[Licence](#)

[Blagovne znamke](#)

[Spletna mesta za podporo strankam](#)

## Odpravljanje težav

[Odpravljanje težav](#)

[Ponastavitev slušalk](#)

[Inicializacija slušalk za ponastavitev na tovarniške nastavitve](#)

Specifikacije

[Specifikacije](#)

5-064-743-51(1) Copyright 2025 Sony Corporation

Brezžične stereo slušalke z izničevanjem šuma  
WF-C710N

## Kaj lahko počnete s funkcijo Bluetooth

---

Slušalke uporabljajo brezžično tehnologijo Bluetooth, ki vam omogoča naslednje.

### Poslušanje glasbe

Glasbo lahko poslušate brezžično iz naprav, kot je pametni telefon ali predvajalnik glasbe.



### Telefoniranje

Ko nosite pametni telefon v torbici ali žepu, lahko prostoročno opravljate klice.



---

### Sorodne teme

- [Kako vzpostaviti brezžično povezavo z napravami Bluetooth](#)

Upoštevajte, da je bil ta vodnik za pomoč preveden strojno. Strojni prevodi ne upoštevajo konteksta in se posledično morda vsebinsko ne ujemajo popolnoma z angleško različico. Za ogled izvirne angleške različice v meniju [Stran za izbiro jezika] izberite English.

Brezžične stereo slušalke z izničevanjem šuma  
WF-C710N

## O glasovnih navodilih

Glede na izvedeni postopek delovanja in stanje slušalk boste slišali naslednja glasovna navodila.

V tovarniških nastavitvah boste ob vstavitvi enot slušalk v ušesa slišali glasovne napotke v angleščini ali kitajščini.

Z aplikacijo "Sound Connect" lahko spremenite naslednje nastavitve glasovnega vodenja.

- Nastavitev jezika
- Preklapljanje med omogočanjem in onemogočanjem
- Nastavitev glasnosti

### »Pairing« (Seznanitev)

- Ko enote slušalk namestite v ušesa in slušalke samodejno preidejo v način seznanjanja  
Slušalke samodejno preidejo v način seznanjanja v naslednjih primerih.
  - Ko slušalke prvič po nakupu povežete z napravo
  - Ko ni informacij o seznanjanju, na primer po inicializaciji, in si enote slušalk namestite v ušesa.
- Ko slušalke ročno nastavite v način seznanjanja in si jih namestite v ušesa

### »Low battery« (Baterija je skoraj prazna)

- Ko je baterija slušalk skoraj prazna

### »Battery is empty« (Baterija je prazna)

- Ob samodejnem izklopu zaradi skoraj prazne baterije slušalk

### »Voice guidance test« (Preskus glasovnega navodila)

- Ob nastavitvi glasnosti glasovnih navodil

### »Launch the Sound Connect to activate the Service Link.« (Za aktiviranje funkcije Service Link zaženite aplikacijo Sound Connect.)

- Ko je povezava storitev onemogočena in poskušate uporabiti Quick Access

### »App assigned to the Quick Access is not launched on the mobile device« (Aplikacija, ki je dodeljena funkciji Quick Access, se na mobilni napravi ne zažene)

- Ko uporabljate spletno stran Quick Access, medtem ko aplikacija ni zagnana

#### Opomba

- Spreminjanje jezika glasovnega vodenja traja do 10 minut.
- Če slušalke inicializirate za ponastavitev na tovarniške nastavitve po spremembi jezika glasovnih navodil, se jezik ne bo povrnil na tovarniške nastavitve.
- Če se glasovno vodenje ne sliši, postavite slušalke v polnilno ohišje in zaprite pokrov polnilnega ohišja, da jih izklopite. Nato odstranite slušalke iz polnilnega ohišja in jih ponovno vklopite.



Upoštevajte, da je bil ta vodnik za pomoč preveden strojno. Strojni prevodi ne upoštevajo konteksta in se posledično morda vsebinsko ne ujemajo popolnoma z angleško različico. Za ogled izvirne angleške različice v meniju [Stran za izbiro jezika] izberite English.

5-064-743-51(1) Copyright 2025 Sony Corporation

Brezžične stereo slušalke z izničevanjem šuma  
WF-C710N

## Paket vsebuje

Odprite embalažo in preverite, ali so priloženi vsi deli, ki so navedeni na seznamu. Če karkoli od naštetega manjka, o tem obvestite kontaktno osebo za podporo Sony ali najbližjega prodajalca izdelkov Sony. Številke v oklepajih označujejo število elementov.

### Brezžične stereo slušalke z izničevanjem šuma (1)

### Kabel USB Type-C® (USB-A v USB-C®) (1)



### Hibridne silikonske konice ušesnih čepkov (XS (2), M (2), XL (2)) (\*)

(\*) XS je bila prej navedena kot velikost SS, XL pa kot velikost LL.

- Konice slušalk velikosti M so ob nakupu priložene levi in desni enoti slušalk. Velikost konic ušesnih čepkov je označena s številom črtkanih črtic na spodnji strani notranjosti konic ušesnih čepkov.



**Velikost XS:** 1 vrstica

**Velikost M:** 3 vrstice

**Velikost XL:** 5 vrstic

### Ohišje za polnjenje (1)



### Dokumenti (1 komplet)

#### Opomba

- Konice ušesnih čepkov so potrošni material. Če so konice slušalk poškodovane in jih je treba zamenjati, se obrnite na Sonyjev center za pomoč uporabnikom ali na najbližjega Sonyjevega prodajalca ali pa kupite posebej prodano serijo EP-EX11 (\*).

(\*) V nekaterih državah in regijah morda ni podprta.



Brezžične stereo slušalke z izničevanjem šuma  
WF-C710N

## Zamenjava konic ušesnih čepkov

Konice slušalk velikosti M so ob nakupu priložene levi in desni enoti slušalk.

Če se velikosti konic ušesnih čepkov ne ujemajo ali če naglavne slušalke niso pravilno nameščene, pipe morda ne bodo delovale pravilno.

Prav tako morda ne boste dosegli ustreznih zvočnih lastnosti, glasnosti, učinkov odpravljanja šumov ali delovanja klica. V takšnem primeru poskusite naslednje.

- Konice ušesnih čepkov zamenjajte z ustreznimi, ki se tesno prilegajo vašim ušesom. Pri zamenjavi konic ušesnih čepkov preskušajte velikosti konic ušesnih čepkov od večjih do manjših. Najprimernejša velikost konic ušesnih čepkov za levo in desno uho se lahko razlikuje.
- Preverite, ali slušalke pravilno nosite v ušesih. Slušalke si nadenite tako, da se konici ušesnih čepkov najbolj prilegata.

## Hibridne silikonske konice ušesnih čepkov

Velikost konic ušesnih čepkov je označena s številom črtkanih črtic na spodnji strani notranjosti konic ušesnih čepkov.

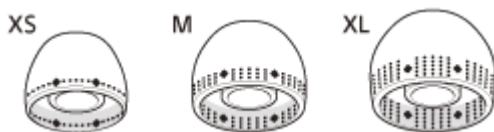

**Velikost XS:** 1 vrstica

**Velikost M:** 3 vrstice

**Velikost XL:** 5 vrstic

### 1 Odstranite konico ušesnega čepka.

Držite enoto slušalk in zasukajte konico ušesnega čepka, da jo izvlečete. Pri odstranjevanju konice ne stiskajte njenega konca.

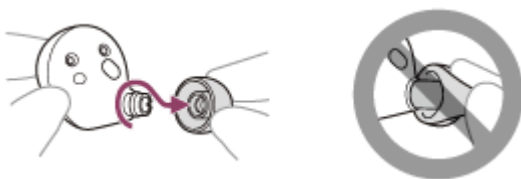

### 2 Namestite konico ušesnega čepka.

Konico ušesnega čepka trdno potisnite na zvočni kanal (cevka za izhod zvoka) na slušalkah tako, da konica ušesnega čepka prekriva notranji del zvočnega kanala. Konice ušesnega čepka ne nameščajte tako, da bo pritrjena slabo ali postrani.



Če konica ušesnega čepka ni popolnoma pritrjena, lahko odpade s slušalke, in kakovost zvoka, učinki funkcije za izničenje šuma ter udobje pri nošenju se lahko poslabšajo.

---

## Sorodne teme

- [Nošenje slušalk](#)

Upoštevajte, da je bil ta vodnik za pomoč preveden strojno. Strojni prevodi ne upoštevajo konteksta in se posledično morda vsebinsko ne ujemajo popolnoma z angleško različico. Za ogled izvirne angleške različice v meniju [Stran za izbiro jezika] izberite English.

5-064-743-51(1) Copyright 2025 Sony Corporation

## Lokacija in funkcija delov

### Slušalke

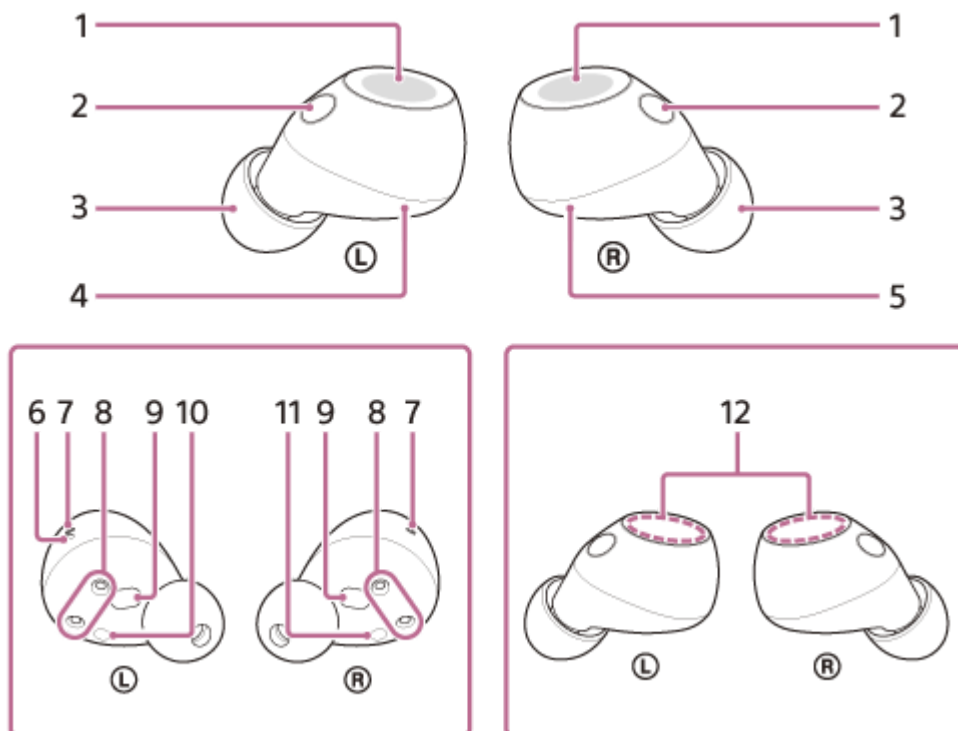

1. Senzorja za dotik (levo, desno)
2. Mikrofoni (levi, desni)  
Med telefonskim klicem posnamejo zvok vašega glasu, ob uporabi funkcije odpravljanja šumov ali načina Ambient Sound Mode pa posnamejo zvoke iz okolice.
3. Konici ušesnih čepkov (levo, desno)
4. Leva enota slušalk
5. Desna enota slušalk
6. Otipljiva pika  
Na levi enoti slušalk je otipljiva pika.
7. Luknjici za zrak (levo, desno)
8. Vrata za polnjenje (levo, desno)
9. Infrardeča senzorja (levo, desno)
10. Oznaka **L** (leva)
11. Oznaka **R** (desna)
12. Vgrajene antene (leva, desna)  
V vsako levo ali desno enoto slušalk je vgrajena antena Bluetooth.

## Ohišje za polnjenje

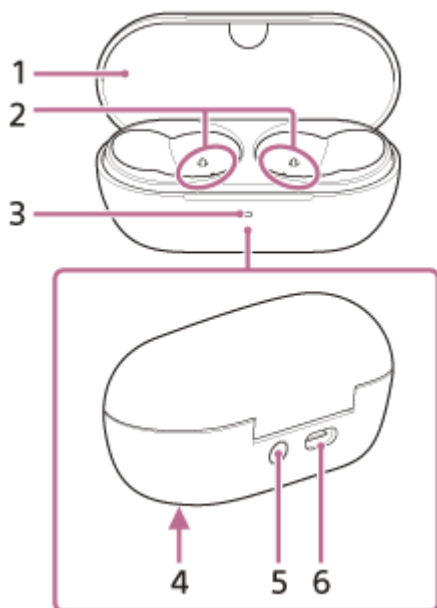

1. Pokrov

2. Vrata za polnjenje (levo, desno)

3. Indikatorska lučka (zelena/oranžna/modra)

Prikazuje preostale ure baterije enot slušalk in polnilnega ohišja, stanje polnjenja ali stanje načina seznanjanja.

4. Serijska številka

Na spodnji strani ohišja za polnjenje.

5. Gumb za seznanitev/ponastavitev/inicializacijo

Uporabite ga ob vklopu načina seznanitve, ponastavitvi ali inicializaciji slušalk.

6. Vrata USB Type-C

Z uporabo priloženega kabla USB Type-C ohišje za polnjenje povežite z računalnikom ali električno vtičnico prek napajalnika USB, ki je na voljo v prosti prodaji, za istočasno polnjenje slušalk in ohišja za polnjenje.

---

### Sorodne teme

- [O indikatorski lučki](#)
- [Preverjanje napoljenosti baterije](#)

Upoštevajte, da je bil ta vodnik za pomoč preveden strojno. Strojni prevodi ne upoštevajo konteksta in se posledično morda vsebinsko ne ujemajo popolnoma z angleško različico. Za ogled izvirne angleške različice v meniju [Stran za izbiro jezika] izberite English.

Brezžične stereo slušalke z izničevanjem šuma  
WF-C710N

## O indikatorski lučki

Indikatorska lučka na ohišju za polnjenje prikazuje različna stanja slušalk/ohišja za polnjenje.

● : Vklopi se v zeleni barvi / ● : Vklopi se v oranžni barvi / ● : Vklopi se v modri barvi / -: Izklopi se

### Prikaz napolnjenosti baterije

Ko sta obe enoti slušalk shranjeni v polnilnem ohišju, indikator prikazuje raven napolnjenosti baterije enote slušalk, ki ima med levo in desno enoto manjšo preostalo napolnjenost baterije.

Ko je leva ali desna enota slušalk shranjena v polnilnem ohišju, indikator prikazuje preostalo napolnjenost baterije enote slušalk, ki je shranjena v polnilnem ohišju.

Ko obe enoti slušalk odstranite iz polnilnega ohišja, indikator prikaže preostalo napolnjenost baterije v polnilnem ohišju.

Ko odprete ali zaprete pokrov ohišja za polnjenje ali po končanem polnjenju odklopite kabel USB Type-C, indikatorska lučka zasveti glede na stanje napolnjenosti baterije.

#### Indikator sveti zeleno približno 6 sekund.



- Ko so slušalke shranjene v polnilnem ohišju in je preostalo napolnjenje baterije slušalk 91 % ali več.
- Če slušalke niso shranjene v polnilnem ohišju in je preostalo napolnjenje baterije v polnilnem ohišju 21 % ali več.

#### Indikator sveti oranžno približno 6 sekund.



- Ko so slušalke shranjene v polnilnem ohišju in je preostala napolnjenost baterije slušalk med 90 % in 1 %.
- Če slušalke niso shranjene v polnilnem ohišju in je preostala napolnjenost baterije v polnilnem ohišju med 20 % in 6 %.

#### Indikator se izklopi.



- Ko so slušalke shranjene v polnilnem ohišju in je preostalo napolnjenje baterije slušalk manjše od 1 %.
- Če slušalke niso shranjene v polnilnem ohišju in je preostalo napolnjenje baterije v polnilnem ohišju manjše od 5 %.

Če enoti slušalk odstranite iz ohišja za polnjenje ali enoti slušalk vstavite v ohišje za polnjenje, indikatorska lučka zasveti glede na stanje napolnjenosti baterije.

#### Indikator za približno 3 sekunde zasveti zeleno.



- Ko so slušalke shranjene v polnilnem ohišju in je preostalo napolnjenje baterije slušalk 91 % ali več.
- Če slušalke niso shranjene v polnilnem ohišju in je preostalo napolnjenje baterije v polnilnem ohišju 21 % ali več.

#### Indikator za približno 3 sekunde zasveti oranžno.



- Ko so slušalke shranjene v polnilnem ohišju in je preostala napolnjenost baterije slušalk med 90 % in 1 %.



- Če slušalke niso shranjene v polnilnem ohišju in je preostala napolnjenost baterije v polnilnem ohišju med 20 % in 6 %.

### Indikator se izklopi.

-----

- Ko so slušalke shranjene v polnilnem ohišju in je preostalo napolnjenje baterije slušalk manjše od 1 %.
- Če slušalke niso shranjene v polnilnem ohišju in je preostalo napolnjenje baterije v polnilnem ohišju manjše od 5 %.

## Stanje polnjenja

### Indikator se prižge oranžno.



- Pri polnjenju slušalk
- Pri polnjenju polnilnega ohišja

### Indikator sveti oranžno približno 1 minuto, nato pa ugasne.



- Če je baterija popolnoma polna ob začetku polnjenja enot slušalk/ohišja za polnjenje

### Indikator se izklopi.

-----

- Ko je baterija popolnoma napolnjena in se polnjenje zaključi

### Med polnjenjem indikator sveti oranžno. Indikator se za približno 0,5 sekunde ugasne, nato pa se znova prižge oranžno.



- Med polnjenjem, ko se odpre ali zapre pokrov polnilnega ohišja.
- Ko so slušalke nastavljene ali odstranjene iz polnilnega ohišja

### Indikator dvakrat oranžno utripa v približno enosekundnih intervalih.



- Kadar je temperatura polnjenja nenormalna

### Indikator večkrat počasi utripa v oranžni barvi v intervalu približno 0,5 sekunde.



- Ko pride do napake med polnjenjem in polnjenje ni mogoče

### Indikator trikrat oranžno utripa v intervalu približno 1,3 sekunde.



- Če sta leva in desna enota slušalk napačno seznanjeni

## Stanje povezave Bluetooth

### Indikator dvakrat modro utripa.



- Ko ste v načinu seznanjanja

## Indikator desetkrat modro utripa.



- Ko je postopek povezovanja končan:  
Označuje, ko je ena ali obe enoti slušalk shranjena v polnilnem ohišju.

## Drugo

## Indikator večkrat utripa oranžno do približno 5 sekund v intervalu približno 0,7 sekunde.



- Ko so slušalke pripravljene za ponastavitev
- Ko so slušalke pripravljene za začetek postopka inicializacije

Za podrobnosti glejte razdelek »[Ponastavitev slušalk](#)« ali »[Inicializacija slušalk za ponastavitev na tovarniške nastavitve](#)«.

## Indikator štirikrat utripa zeleno v intervalu približno 0,3 sekunde.



- Ko je postopek inicializacije končan

Za podrobnosti glejte »[Inicializacija slušalk za ponastavitev na tovarniške nastavitve](#)«.

### Namig

- Med nošenjem slušalk lahko z zvokom obvestila ali glasovnimi navodili preverite različna stanja slušalk.

## Sorodne teme

- [Polnjenje](#)
- [Preverjanje napoljenosti baterije](#)
- [Kaj lahko počnete z aplikacijo "Sound Connect"](#)
- [Kako programsko opremo ohranjate posodobljeno \(za udobno uporabo slušalk\)](#)
- [Ponastavitev slušalk](#)
- [Inicializacija slušalk za ponastavitev na tovarniške nastavitve](#)
- [O glasovnih navodilih](#)

Upoštevajte, da je bil ta vodnik za pomoč preveden strojno. Strojni prevodi ne upoštevajo konteksta in se posledično morda vsebinsko ne ujemajo popolnoma z angleško različico. Za ogled izvirne angleške različice v meniju [Stran za izbiro jezika] izberite English.

Brezžične stereo slušalke z izničevanjem šuma  
WF-C710N

## Nošenje slušalk

### 1 Enoti slušalk vstavite v ušesa.

Enoto slušalk z oznako L vstavite v levo uho, enoto slušalk z oznako R pa v desno uho. Na levi enoti slušalk je otipljiva pika (A).

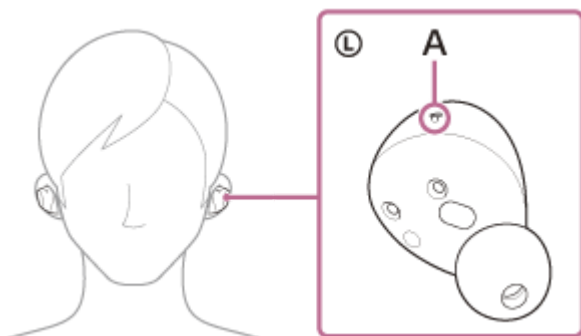

Pazite, da se ne dotaknete senzorja za dotik (B), ko enote slušalk vstavite v ušesa.

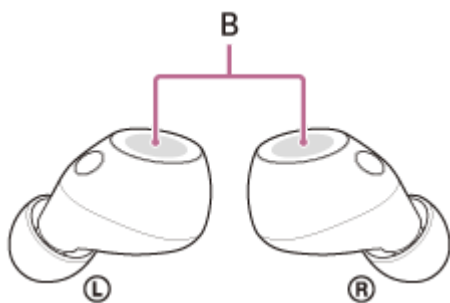

### 2 Prilagodite položaj enot slušalk, da se bosta prilegali vašim ušesom.

Zasukajte enoto slušalk, da konico ušesnega čepka potisnete globoko v ušesni kanal.



#### Namig

- Ko enoto slušalk vstavite v uho ali prilagodite položaj enote slušalk, za navodila o držanju enote slušalk glejte sliko v 2. koraku.

**Za ustrezno kakovost zvoka, glasnost, učinkovito funkcijo za izničevanje šuma in kakovost zvoka v klicih**

Če se velikosti konic ušesnih čepkov ne ujemajo ali če naglavne slušalke niso pravilno nameščene, pipe morda ne bodo delovale pravilno. Prav tako morda ne boste dosegli ustreznih zvočnih lastnosti, glasnosti, učinkov odpravljanja šumov ali delovanja klica.

V takšnem primeru poskusite naslednje.

- Konice ušesnih čepkov zamenjajte z ustreznimi, ki se tesno prilegajo vašim ušesom. Pri zamenjavi konic ušesnih čepkov preskušajte velikosti konic ušesnih čepkov od večjih do manjših. Najprimernejša velikost konic ušesnih čepkov za levo in desno uho se lahko razlikuje.
- V koraku 2 preverite, ali slušalke pravilno nosite v ušesih. Slušalke si nadenite tako, da se konici ušesnih čepkov najbolje prilegata.

## Nameščanje in snemanje slušalk

V tovarniških nastavitvah so omogočeni vgrajeni IR senzorji, ki zaznajo, če so slušalke vstavljene ali odstranjene iz ušes. Zaradi tega se lahko glasba nenamerno predvaja, ustavi ali nadaljuje, nadzorujejo pa se lahko tudi dejanja senzorja dotika in glasovno vodenje.

### Pri nošenju slušalk

- S senzorji za dotik lahko izvajate dejanja, kot so predvajanje glasbe ter opravljanje ali sprejemanje klicev.
- Zaslišali boste obvestilo ali glasovno navodilo, ki ustreza postopku delovanja in stanju.

### Pri odstranjevanju slušalk

- Pri poslušanju glasbe med nošenjem obeh enot slušalk v ušesih bodo slušalke ustavile predvajanje glasbe, če snamete eno ali obe enoti slušalk. Če si slušalke znova namestite, nadaljujejo s predvajanjem glasbe.
- Če si enot slušalk ne nadenete približno 15 minut po odstranitvi iz ohišja za polnjenje, se slušalke samodejno izklopijo za varčevanje baterije. Slušalke vklopite tako, da pritisnete senzor za dotik ali pa si enoti slušalk vstavite v ušesa.
- Da bi preprečili nenamerna dejanja, se senzorji za dotik enot slušalk ne odzivajo na dotike, ko jih odstranite iz ušes.

### Namig

- Glasbo lahko predvajate ter opravljate in sprejemate klice, tudi če imate v ušesu samo ene slušalke.
- Z aplikacijo "Sound Connect" lahko spremenite nastavitve, ki samodejno ustavijo in nadaljujejo predvajanje glasbe ali samodejno izklopijo slušalke.

---

## Sorodne teme

- [Zamenjava konic ušesnih čepkov](#)
- [Pri uporabi samo ene enote slušalk](#)

Upoštevajte, da je bil ta vodnik za pomoč preveden strojno. Strojni prevodi ne upoštevajo konteksta in se posledično morda vsebinsko ne ujemajo popolnoma z angleško različico. Za ogled izvirne angleške različice v meniju [Stran za izbiro jezika] izberite English.

Brezžične stereo slušalke z izničevanjem šuma  
WF-C710N

## Pri uporabi samo ene enote slušalk

Eno enoto slušalk lahko odstranite iz ohišja za polnjenje in jo uporabljate samostojno. V tem primeru se vklopi samo enota slušalk, ki jo odstranite iz ohišja za polnjenje.

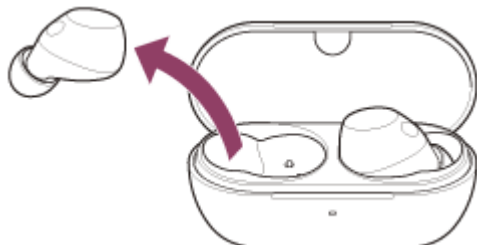

## Ko si namestite drugo enoto slušalk

Povezava med levo in desno enoto slušalk se vzpostavi samodejno, glasba ali drugi zvoki pa bodo predvajani v obeh enotah slušalk.

## Dodeljevanje funkcij senzorjem za dotik

Glede na uporabljeno enoto slušalk v tovarniških nastavitvah določene funkcije morda ne bodo na voljo. V tem primeru lahko z aplikacijo "Sound Connect" spremenite dodelitve funkcij senzorjem za dotik.

### Namig

- V tovarniških nastavitvah je funkcija predvajanja glasbe dodeljena desni enoti slušalk. Če v ušesu nosite samo desno enoto slušalk, se dotaknite senzorja dotika na desni enoti slušalk, če želite predvajati glasbo. Če v ušesu nosite samo levo enoto slušalk, za predvajanje glasbe uporabite povezano napravo.
- Če poslušate samo z eno enoto slušalk, boste slišali monofonski zvok z mešanjem levega in desnega kanala.
- Če nosite samo eno enoto slušalk, lahko prav tako opravljate prostoročne klice. Če prejmete dohodni klic, ga sprejmite z enoto slušalk, ki jo nosite. Če si med pogovorom po eni enoti slušalk v drugo uho vstavite drugo enoto slušalk, lahko govorite z obema enotama slušalk.

### Opomba

- Če uporabljate samo eno enoto slušalk, drugo enoto slušalk vstavite v ohišje za polnjenje.
- Če uporabljate samo eno enoto slušalk, se lahko raven napolnjenosti baterije leve in desne enote slušalk razlikuje.

## Sorodne teme

- [Upravljanje zvočne naprave \(povezava Bluetooth\)](#)
- [Funkcije pri telefoniranju](#)
- [Kaj lahko počnete z aplikacijo "Sound Connect"](#)

Upoštevajte, da je bil ta vodnik za pomoč preveden strojno. Strojni prevodi ne upoštevajo konteksta in se posledično morda vsebinsko ne ujemajo popolnoma z angleško različico. Za ogled izvirne angleške različice v meniju [Stran za izbiro jezika] izberite English.



Brezžične stereo slušalke z izničevanjem šuma  
WF-C710N

## O senzorju za dotik

Dotaknite se senzorja na dotik (A), da izvedete dejanja, kot so predvajanje glasbe, telefonski klici ali spreminjanje nastavitev funkcije odpravljanja šumov.

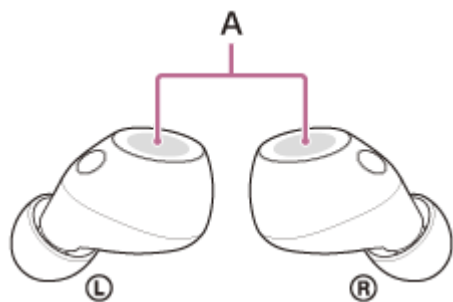

Senzor za dotik uporabite tako, da se dotaknete sredine senzorja za dotik z blazinico kazalca.

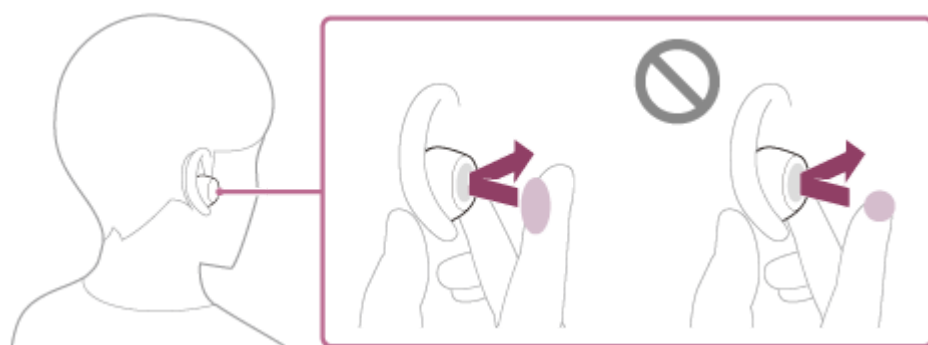

### Glavna dejanja

	Levo	Desno
Pritisk	Preklapljanje med funkcijo odpravljanja hrupa in načinom zvoka okolice	Predvajanje ali zaustavitev glasbe
Dvakratni pritisk	Sprejem ali zaključek klica Uporaba spletne strani Quick Access (potrebne so nastavitve v aplikaciji "Sound Connect" )	Preskok na začetek naslednje skladbe Sprejem ali končanje klica
3-kratni pritisk	Uporaba spletne strani Quick Access (potrebne so nastavitve v aplikaciji "Sound Connect" )	Preskok na začetek prejšnje ali trenutne skladbe med predvajanjem
Dotaknite se vsaj 4-krat	Za zmanjšanje glasnosti	Za povečanje glasnosti
Prst držite na senzorju za dotik	Uporaba načina hitre pozornosti	Uporaba ali preklic funkcije glasovne pomoči (Google app/Siri)

### Namig

- Če se senzorja za dotik dotaknete večkrat, se ga hitro dotaknite v intervalu približno 0,3 sekunde med dotiki.

- Z aplikacijo "Sound Connect" lahko spremenite dodelitve funkcij senzorjem dotika leve in desne enote slušalk. Na primer, funkcijo predvajanja glasbe, ki je v tovarniških nastavitvah dodeljena senzorju za dotik na desni enoti, lahko spremenite na senzor za dotik na levi enoti. Spremenite lahko tudi nastavitve, ki ne dodelijo funkcije za predvajanje glasbe, funkcije za izničenje šuma, način okoljskega zvoka in funkcije za prilagajanje glasnosti predvajanja itd.

### Opomba

- Senzorje za dotik lahko uporabljate samo med nošenjem slušalk. Če z aplikacijo "Sound Connect" onemogočite funkcijo samodejnega izklopa za zaznavanje nošenja, lahko senzorji za dotik delujejo tudi, ko slušalk ne nosite.
- Pri dotikanju enot slušalk se ne dotikajte dela z mikrofonom (A). Če se dotaknete dela z mikrofonom, lahko v slušalkah slišite šum ali neobičajen zvok.

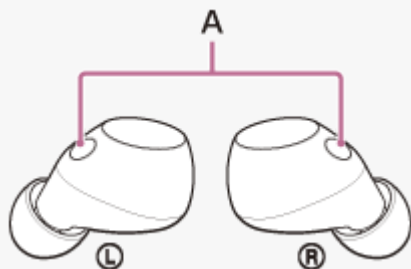

### Sorodne teme

- [Kaj lahko počnete z aplikacijo "Sound Connect"](#)
- [Upravljanje zvočne naprave \(povezava Bluetooth\)](#)
- [Funkcije pri telefoniranju](#)

Upoštevajte, da je bil ta vodnik za pomoč preveden strojno. Strojni prevodi ne upoštevajo konteksta in se posledično morda vsebinsko ne ujemajo popolnoma z angleško različico. Za ogled izvirne angleške različice v meniju [Stran za izbiro jezika] izberite English.



Brezžične stereo slušalke z izničevanjem šuma  
WF-C710N

## Uporaba Quick Access

Quick Access je funkcija, ki omogoča predvajanje vsebine v ustrezni aplikaciji s preprostim dotikom senzorja za dotik na slušalkah. V tovarniški nastavitvi lahko s senzorjem na dotik leve enote izvajate naslednje postopke delovanja.

- 1 Enote slušalk vstavite v ušesa in jih prek povezave Bluetooth povežite s pametnim telefonom.**
- 2 Zagon aplikacije "Sound Connect" in storitve, ki jih želite povezati s spletno stranjo Quick Access, dodelite.**  
Ukazoma [Double Tap] in [Triple Tap] lahko dodelite različne storitve.
- 3 Zagon aplikacije storitve, dodeljene za Quick Access.**
- 4 Tapnite senzor za dotik na levi enoti, če želite uporabiti Quick Access.**  
Dvakrat ali trikrat tapnite, da zaženete ustrezno storitev, dodeljeno v koraku 2.

### Namig

- Quick Access se lahko uporablja na enoti slušalk s senzorjem na dotik, ki ima dodeljeno funkcijo odpravljanja šumov in funkcijo preklopa načina okoliškega zvoka. V tovarniških nastavitvah je ta funkcija dodeljena levi enoti. Z aplikacijo "Sound Connect" lahko spremenite dodelitve funkcij senzorjem dotika leve in desne enote slušalk.
- Če želite uporabiti funkcijo Quick Access, morate namestiti ustrezno aplikacijo za pametni telefon in vzpostaviti povezavo z internetom. Določene aplikacije bodo zahtevale vašo prijavo.
- Podrobnosti o najnovejših specifikacijah Quick Access najdete v aplikaciji "Sound Connect".
- Isto storitev lahko dodelite tudi za dvojno in trojno poslušanje Quick Access.
- Če se ustrezna aplikacija ne zažene niti ob dotiku senzorja dotika na slušalkah, za katere je nastavljen Quick Access, se glasovno vodenje »App assigned to the Quick Access is not launched on the mobile device« (Aplikacija, ki je dodeljena funkciji Quick Access, se na mobilni napravi ne zažene) sliši iz obeh enot slušalk. Ko nosite samo eno enoto slušalk, boste slišali glasovne napotke iz enote slušalk, ki jo nosite.

### Opomba

- Storitve, ki jih je mogoče dodeliti spletnemu mestu Quick Access, se razlikujejo glede na države in regije.

### Sorodne teme

- [Kaj lahko počnete z aplikacijo "Sound Connect"](#)
- [Kako lahko uporabljate partnerske storitve](#)

Upoštevajte, da je bil ta vodnik za pomoč preveden strojno. Strojni prevodi ne upoštevajo konteksta in se posledično morda vsebinsko ne ujemajo popolnoma z angleško različico. Za ogled izvirne angleške različice v meniju [Stran za izbiro jezika] izberite English.



Brezžične stereo slušalke z izničevanjem šuma  
WF-C710N

## Polnjenje

V slušalkah in ohišju za polnjenje so vgrajene litij-ionske baterije za ponovno polnjenje. Za polnjenje slušalk pred uporabo uporabite priloženi kabel USB Type-C.

### 1 Enoti slušalk vstavite v ohišje za polnjenje.

Levo enoto slušalk vstavite nazaj v levo odprtino polnilnega ohišja, desno enoto slušalk pa vstavite nazaj v desno odprtino polnilnega ohišja. Leva enota slušalk ima otipljivo piko. Posamezna enota slušalk se bo v ohišju za polnjenje usedla v pravi položaj s pomočjo vgrajenega magneta.



Ko ima akumulatorska baterija v polnilnem ohišju še vedno energijo, indikator na polnilnem ohišju za približno 3 sekunde zasveti oranžno ali zeleno.

Polnjenje slušalk se začne. Zaprite pokrov ohišja za polnjenje.



Če slušalke niso pravilno priključene na polnilno ohišje, se morda ne bodo napolnile. Prepričajte se, da so slušalke varno shranjene v polnilnem ohišju.

### 2 Ohišje za polnjenje priključite v električno vtičnico na izmenični tok.

Uporabite priloženi kabel USB Type-C in napajalnik USB za izmenični tok (A), ki je na voljo v prosti prodaji.

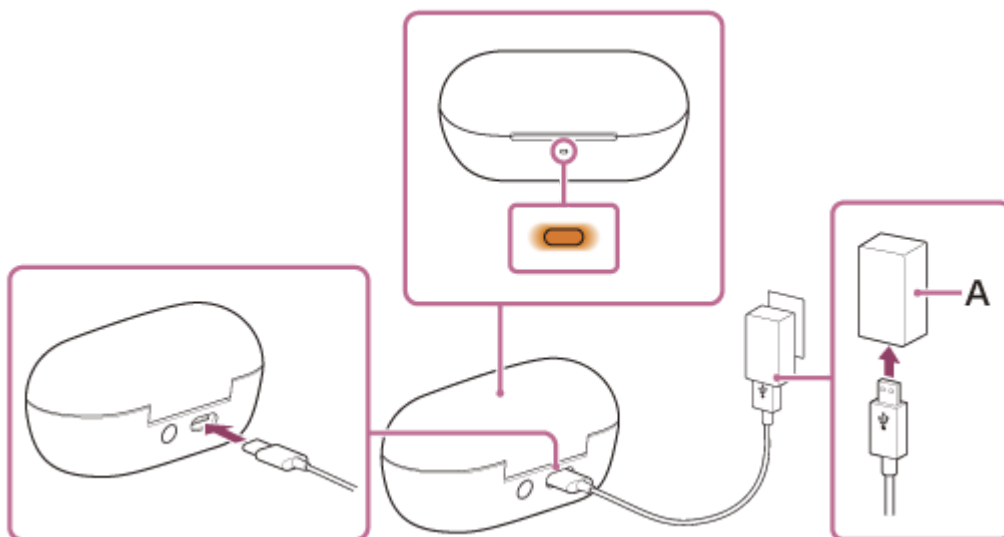

Prične se polnjenje slušalk in ohišja za polnjenje. Indikator na polnilnem ohišju sveti oranžno. Po končanem polnjenju indikatorna lučka na ohišju za polnjenje ugasne. Odstranite kabel USB Type-C.

## O trajanju polnjenja

Čas, potreben za popolno polnjenje slušalk in polnilnega ohišja, je približno 3,5 ure (\*).

(\*) Čas, potreben za polnjenje prazne baterije do polne zmogljivosti. Čas polnjenja se lahko razlikuje glede na pogoje uporabe.

## Polnjenje slušalk, ko ste na poti

Ohišje za polnjenje ima vgrajeno polnilno baterijo. Če ohišje za polnjenje napolnite vnaprej, ga lahko uporabite za polnjenje slušalk, ko ste na poti in nimate dostopa do električnega napajanja.

Polnjenje leve in desne enote slušalk do konca traja približno 1,5 ure.

## Sistemske zahteve za polnjenje baterije prek vrat USB

- **Napajalnik USB za izmenični tok**

Napajalnik USB za izmenični tok, ki je na voljo v prosti prodaji in je zmožen dovajati izhodni tok 0,5 A (500 mA) ali višji tok

- **Osebni računalnik**

Osebni računalnik s standardnimi vrati USB

- Ne jamčimo, da bodo postopki uporabe delovali v vseh računalnikih.
- Postopki delovanja na računalniku, ki ste ga izdelali sami, niso zagotovljeni.

### Namig

- Slušalke lahko polnite z ohišjem za polnjenje tudi tako, da jih s priloženim kablom USB Type-C povežete z delujočim računalnikom.

### Opomba

- Uporabljajte samo priloženi kabel USB Type-C. V nasprotnem primeru polnjenje morda ne bo uspelo.
- Polnjenje z nekaterimi vrstami napajalnikov USB na izmenični tok morda ne bo mogoče.
- Slušalk ni mogoče polniti, ko računalnik preklopi v stanje pripravljenosti (spanja) ali mirovanja. V tem primeru po spremembi nastavitvev računalnika ponovno začnite polniti.
- Ko levo in desno enoto slušalk odstranite iz polnilnega ohišja, preverite stanje indikatorja na polnilnem ohišju. Če indikator na polnilnem ohišju približno 3 sekunde sveti oranžno in nato ugasne, je preostala baterija polnilnega ohišja slabo napolnjena. Napolnite ohišje za polnjenje.

- Če indikatorska lučka na ohišju za polnjenje ne prične svetiti, tudi ko levo in desno enoto slušalk vzamete iz ohišja za polnjenje, je baterija ohišja za polnjenje prazna. Napolnite ohišje za polnjenje.
- Če slušalk dlje časa niste uporabljali, bo čas uporabe polnilne baterije morda krajši. Čas uporabe baterije se bo izboljšal po več ciklih polnjenja in praznjenja. Če slušalk ne nameravate uporabljati dlje časa, baterijo napolnite enkrat vsakih 6 mesecev, da preprečite prekomerno praznjenje.
- Če slušalk dlje časa niste uporabljali, lahko polnjenje baterije traja dlje časa.
- Med polnjenjem zaprite pokrov ohišja za polnjenje, da preprečite porabo baterije v ohišju za polnjenje.
- Če se med polnjenjem pojavi težava z akumulatorsko baterijo slušalk ali polnilnim ohišjem, indikator na polnilnem ohišju utripa oranžno. Polnjenje je priporočljivo v prostoru s temperaturo med 15 °C in 35 °C. Polnjenje pri temperaturi izven tega območja morda ne bo učinkovito. Če se težava še vedno pojavlja, se obrnite na Sonyjev center za podporo ali na najbližjega Sonyjevega prodajalca.
- Če naglavnih slušalk dolgo ne uporabljate, se indikator na polnilnem ohišju ob polnjenju morda ne bo takoj oranžno zasvetil. Počakajte trenutek, da se indikator prižge oranžno.
- Če se čas uporabe vgrajene polnilne baterije bistveno skrajša, jo je treba zamenjati. Posvetujte se s kontaktno osebo za podporo Sony ali z najbližjim prodajalcem izdelkov Sony.
- Slušalk ne izpostavljajte ekstremnim temperaturnim spremembam, neposredni sončni svetlobi, vlagi, pesku, prahu ali električnemu udaru. Slušalk nikoli ne puščajte v parkiranem vozilu.
- Za povezovanje ohišja za polnjenje z računalnikom uporabite le priloženi kabel USB Type-C in ohišje za polnjenje priključite neposredno v računalnik. Polnjenje se ne bo pravilno zaključilo, če je polnilno ohišje priključeno prek vozlišča USB.
- Slušalke in ohišje za polnjenje se lahko med polnjenjem segrejejo ali so segrete po končanem polnjenju. Vendar to ni okvara.
- Če močno stresete polnilno ohišje, boste slišali hreščeč zvok. Ta zvok je posledica premikanja enot slušalk v polnilnem ohišju in ne gre za okvaro.

---

## Sorodne teme

- [O indikatorski lučki](#)
- [Preverjanje napoljenosti baterije](#)

Upoštevajte, da je bil ta vodnik za pomoč preveden strojno. Strojni prevodi ne upoštevajo konteksta in se posledično morda vsebinsko ne ujemajo popolnoma z angleško različico. Za ogled izvirne angleške različice v meniju [Stran za izbiro jezika] izberite English.

Brezžične stereo slušalke z izničevanjem šuma  
WF-C710N

## Razpoložljivo trajanje delovanja

Časi delovanja slušalk pri popolnoma napolnjeni bateriji:

### Povezava Bluetooth

Kodek	Funkcija za izničevanje šuma/način okoljskega zvoka	Razpoložljivo trajanje delovanja
AAC	Funkcija odpravljanja hrupa: Omogočeno	Največ 8,5 ure
AAC	Način zvoka okolice: Omogočeno	Največ 8 ur
AAC	Neaktivno	Največ 12 ur
SBC	Funkcija odpravljanja hrupa: Omogočeno	Največ 8 ur
SBC	Način zvoka okolice: Omogočeno	Največ 7,5 ure
SBC	Neaktivno	Največ 12 ur

- Po 5 minutah polnjenja lahko predvajate glasbo približno 1 uro.
- Če v aplikaciji "Sound Connect" izvedete naslednje nastavitve, bo razpoložljivi čas delovanja baterije krajši od zgoraj opisanega.
  - Izenačevalnik
  - DSEE™
  - Service Link

Če hkrati zaženete zgornje nastavitve, se čas delovanja baterije še skrajša.

### Čas komunikacije

Funkcija za izničevanje šuma/način okoljskega zvoka	Razpoložljivo trajanje delovanja
Funkcija odpravljanja hrupa: Omogočeno	Največ 4,5 ure
Način zvoka okolice: Omogočeno	Največ 4,5 ure
Neaktivno	Največ 4,5 ure

#### Namig

- V aplikaciji "Sound Connect" lahko preverite, kateri kodek se uporablja za povezavo.

#### Opomba

- Čas uporabe se lahko razlikuje od zgoraj navedenega zaradi nastavitve funkcij slušalk in pogojev uporabe.
- Med polnjenjem zaprite pokrov ohišja za polnjenje, da preprečite porabo baterije v ohišju za polnjenje.

---

---

## Sorodne teme

- [Podprti kodeki](#)
- [O družbi DSEE](#)
- [Kaj lahko počnete z aplikacijo "Sound Connect"](#)

Upoštevajte, da je bil ta vodnik za pomoč preveden strojno. Strojni prevodi ne upoštevajo konteksta in se posledično morda vsebinsko ne ujemajo popolnoma z angleško različico. Za ogled izvirne angleške različice v meniju [Stran za izbiro jezika] izberite English.

5-064-743-51(1) Copyright 2025 Sony Corporation

Brezžične stereo slušalke z izničevanjem šuma  
WF-C710N

## Preverjanje napoljenosti baterije

Preostalo napolnjenost baterije slušalk in polnilnega ohišja lahko preverite z naslednjimi delovnimi postopki.

### Če uporabljate iPhone (iOS 13 ali novejši)

Ko so slušalke povezane z iPhonom prek HFP (Hands-free Profile), lahko preverite preostalo napolnjenost baterije slušalk v iPhonu. Za podrobnosti glejte navodila za uporabo, ki so priložena iPhonu. Prikazano stanje napolnjenosti baterije se v nekaterih primerih lahko razlikuje od dejanskega stanja. To je groba ocena.

### Če uporabljate pametni telefon s sistemom Android™ (OS 8.1 ali novejši)

Ko so slušalke povezane s pametnim telefonom Android prek vmesnika HFP, lahko na pametnem telefonu preverite preostalo napolnjenost baterije slušalk. Za več podrobnosti glejte navodila za uporabo, ki so priložena pametnemu telefonu Android. Prikazano stanje napolnjenosti baterije se v nekaterih primerih lahko razlikuje od dejanskega stanja. To je groba ocena.

## Preverjanje stanja napolnjenosti baterije ohišja za polnjenje

Ko sta obe enoti slušalk odstranjeni iz polnilnega ohišja ali ko je pokrov polnilnega ohišja odprt ali zaprt brez shranjenih enot slušalk, lahko preverite preostalo napolnjenost baterije polnilnega ohišja.

- Indikator na polnilnem ohišju sveti oranžno.  
Preostala napolnjenost baterije v polnilnem ohišju je približno 20 % do 5 %. V tem primeru slušalk ni mogoče dovolj napolniti s polnilnim ohišjem.
- Indikator na polnilnem ohišju ne sveti.  
Preostala napolnjenost baterije v polnilnem ohišju je manj kot 5 %. Slušalk v tem primeru ni mogoče polniti z ohišjem za polnjenje.

## Obvestilo z glasovnim navodilom

Če se preostala baterija slušalk izprazni, se ob vstavljanju slušalk v ušesa ali med uporabo slušalk oglasi alarm. Ko zaslišite glasovne napotke: »Low battery« (Baterija je skoraj prazna), slušalke čim prej napolnite. Ko se baterija popolnoma izprazni, se oglasi alarm. V glasovnih navodilih je zapisano: »Battery is empty« (Baterija je prazna), slušalke pa se samodejno izklopijo.

### Namig

- Ravni napolnjenosti baterije slušalk na levi in desni strani se lahko razlikujeta glede na način uporabe. Ko preverjate preostalo napolnjenost baterije v pametnem telefonu iPhone ali Android, medtem ko uporabljate obe enoti slušalk, se prikaže preostala napolnjenost baterije enote slušalk z manjšo preostalo napolnjenostjo baterije med levo in desno enoto slušalk. Pri uporabi samo ene enote slušalk je prikazana preostala napolnjenost enote slušalk, ki jo uporabljate.
- Z aplikacijo "Sound Connect" lahko preverite tudi preostalo napolnjenost baterije enote slušalk in polnilnega ohišja. To aplikacijo podpirajo pametni telefoni Android in iPhone.

### Opomba

- Če slušalke in pametni telefon niso povezani s funkcijo HFP, se preostala napolnjenost baterije ne bo pravilno prikazala.
- Če slušalke povežete s pametnim telefonom iPhone ali Android z medijskim zvokom (A2DP) samo v večtočkovni povezavi, se preostalo stanje napolnjenosti baterije ne prikaže pravilno.
- Stanje napolnjenosti baterije morda ne bo takoj pravilno prikazano po posodobitvi programske opreme ali če slušalke dlje časa niso bile v uporabi. V tem primeru večkrat zaporedoma napolnite in izpraznite baterijo, da bo stanje napolnjenosti pravilno prikazano.



---

---

## Sorodne teme

- [Kaj lahko počnete z aplikacijo "Sound Connect"](#)
- [O indikatorski lučki](#)

Upoštevajte, da je bil ta vodnik za pomoč preveden strojno. Strojni prevodi ne upoštevajo konteksta in se posledično morda vsebinsko ne ujemajo popolnoma z angleško različico. Za ogled izvirne angleške različice v meniju [Stran za izbiro jezika] izberite English.

5-064-743-51(1) Copyright 2025 Sony Corporation

Brezžične stereo slušalke z izničevanjem šuma  
WF-C710N

## Vklop slušalk

### Če so slušalke vstavljene v ohišje za polnjenje

- 1 Enoti slušalk vzemite iz ohišja za polnjenje.



Slušalke se samodejno vklopijo. Vzpostavi se povezava med levo in desno enoto.  
Če iz ohišja za polnjenje odstranite samo eno enoto slušalk, se vklopi samo odstranjena enota.

### Če slušalke niso vstavljene v ohišje za polnjenje

Če si slušalk ne vstavite v ušesi približno 15 minut po odstranitvi iz ohišja za polnjenje, se slušalke samodejno izklopijo. V tem primeru slušalke vklopite tako, da pritisnete senzor za dotik na slušalkah ali pa si jih namestite v ušesi. Enoti slušalk se bosta vklopili tudi, če ju vstavite v ohišje za polnjenje in ju nato vzamete iz ohišja za polnjenje.  
Z aplikacijo "Sound Connect" lahko spremenite nastavitvev slušalk, da se ne bodo samodejno izklopile.

### Ko so slušalke vklopljene

Ko slušalke prvič vklopite po nakupu ali takoj po inicializaciji slušalk, preidejo v način seznanjanja Bluetooth.

Ko slušalke uporabite prvič po nakupu ali takoj po inicializaciji slušalk, se funkcija za izničevanje šuma samodejno vklopi, ko enoti slušalk vstavite v ušesi.

Če so bile nastavitve funkcije za izničevanje šuma prej spremenjene, bo ta sprememba shranjena.

Če se dotaknete senzorja dotika, ko slušalke niso povezane prek povezave Bluetooth, se zasliši zvok obvestila, ki označuje, da so slušalke vklopljene.

### Sorodne teme

- [Pri uporabi samo ene enote slušalk](#)
- [Izklop slušalk](#)
- [Kaj lahko počnete z aplikacijo "Sound Connect"](#)

Upošteвайте, da je bil ta vodnik za pomoč preveden strojno. Strojni prevodi ne upoštevajo konteksta in se posledično morda vsebinsko ne ujemajo popolnoma z angleško različico. Za ogled izvirne angleške različice v meniju [Stran za izbiro jezika] izberite English.

Brezžične stereo slušalke z izničevanjem šuma  
WF-C710N

## Izklop slušalk

### 1 Enoti slušalk vstavite v ohišje za polnjenje.

Levo enoto slušalk vstavite nazaj v levo odprtino polnilnega ohišja, desno enoto slušalk pa vstavite nazaj v desno odprtino polnilnega ohišja. Leva enota slušalk ima otipljivo piko. Posamezna enota slušalk se bo v ohišju za polnjenje usedla v pravi položaj s pomočjo vgrajenega magneta.

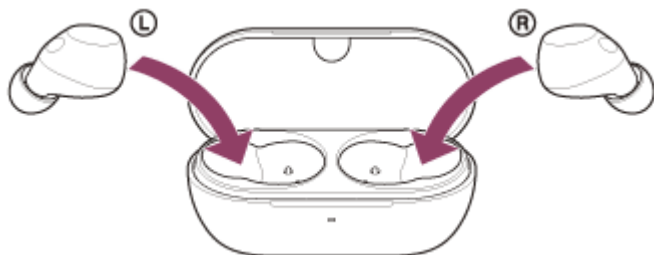

Ko ima akumulatorska baterija v polnilnem ohišju še vedno energijo, indikator na polnilnem ohišju za približno 3 sekunde zasveti oranžno ali zeleno.

Polnjenje slušalk se začne. Zaprite pokrov ohišja za polnjenje.



Slušalke se izklopijo.

### Če si slušalk ne nadenete po odstranjevanju iz ohišja

Če si slušalk ne vstavite v ušesi približno 15 minut po odstranitvi iz ohišja za polnjenje, se slušalke samodejno izklopijo. Če želite slušalke izklopiti, preden se izklopijo samodejno, enoti slušalk vstavite v ohišje za polnjenje in zaprite pokrov ohišja za polnjenje.

Zaprite pokrov ohišja za polnjenje, da preprečite porabo baterije v ohišju za polnjenje.

Z aplikacijo "Sound Connect" lahko spremenite nastavitve slušalk, da se ne bodo samodejno izklopile.

#### Namig

- Slušalke lahko izklopite tudi z aplikacijo "Sound Connect".

#### Opomba

- Če baterija ohišja za polnjenje ni dovolj polna, se polnjenje slušalk ne prične. Napolnite ohišje za polnjenje.

#### Sorodne teme

- [Polnjenje](#)

- [Vklop slušalk](#)
- [Kaj lahko počnete z aplikacijo "Sound Connect"](#)

Upoštevajte, da je bil ta vodnik za pomoč preveden strojno. Strojni prevodi ne upoštevajo konteksta in se posledično morda vsebinsko ne ujemajo popolnoma z angleško različico. Za ogled izvirne angleške različice v meniju [Stran za izbiro jezika] izberite English.

5-064-743-51(1) Copyright 2025 Sony Corporation

Brezžične stereo slušalke z izničevanjem šuma  
WF-C710N

## Kako vzpostaviti brezžično povezavo z napravami Bluetooth

V glasbi in prostoročnem klicanju s slušalkami lahko uživate brezžično z uporabo funkcije Bluetooth v napravi Bluetooth.

### Seznanitev

Če želite uporabljati funkcijo Bluetooth, morate predhodno registrirati obe napravi, ki se bosta med seboj povezali. Ta postopek registracije se imenuje "parjenje".

Ročno seznanite slušalke in napravo.

### Povezovanje slušalk z napravo, za katero ste že izvedli seznanitev

Ko napravo enkrat seznanite, je ni treba seznanjati znova. Vzpostavite povezavo z napravami, ki so že seznanjene s slušalkami, z ustreznimi načini za posamezno napravo.

### Sorodne teme

- [Seznanitev in povezovanje s pametnim telefonom z operacijskim sistemom Android](#)
- [Seznanitev in povezovanje s telefonom iPhone](#)
- [Združevanje in povezovanje z računalnikom \(Windows® 11\)](#)
- [Združevanje in povezovanje z računalnikom \(Windows 10\)](#)
- [Združevanje in povezovanje z računalnikom \(Mac\)](#)
- [Parjenje in povezovanje z napravo Bluetooth](#)
- [Povezovanje s seznanjenim pametnim telefonom Android](#)
- [Povezovanje s seznanjenim iPhonom](#)
- [Povezovanje s seznanjenim računalnikom \(Windows 11\)](#)
- [Povezovanje s seznanjenim računalnikom \(Windows 10\)](#)
- [Povezovanje s seznanjenim računalnikom \(Mac\)](#)
- [Povezovanje s seznanjeno napravo Bluetooth](#)

Upoštevajte, da je bil ta vodnik za pomoč preveden strojno. Strojni prevodi ne upoštevajo konteksta in se posledično morda vsebinsko ne ujemajo popolnoma z angleško različico. Za ogled izvirne angleške različice v meniju [Stran za izbiro jezika] izberite English.

Brezžične stereo slušalke z izničevanjem šuma  
WF-C710N

## Povezovanje z aplikacijo "Sound Connect"

V pametnem telefonu Android/iPhone zaženite aplikacijo "Sound Connect" in povežite slušalke s pametnim telefonom ali iPhonom.



Sony Sound Connect 

### Namig

- Če želite seznaniti drugo ali naslednjo napravo, lahko v aplikaciji "Sound Connect" vklopite način seznanjanja.

### Opomba

- Povezava z nekaterimi pametnimi telefoni in napravami iPhone lahko postane nestabilna, ko se povežete z aplikacijo "Sound Connect". V tem primeru za vzpostavitev povezave s slušalkami upoštevajte postopke, navedene v razdelkih »[Povezovanje s seznanjenim pametnim telefonom Android](#)« ali »[Povezovanje s seznanjenim iPhonom](#)«.

### Sorodne teme

- [Seznanitev in povezovanje s pametnim telefonom z operacijskim sistemom Android](#)
- [Seznanitev in povezovanje s telefonom iPhone](#)
- [Združevanje in povezovanje z računalnikom \(Windows® 11\)](#)
- [Združevanje in povezovanje z računalnikom \(Windows 10\)](#)
- [Združevanje in povezovanje z računalnikom \(Mac\)](#)
- [Povezovanje s seznanjenim pametnim telefonom Android](#)
- [Povezovanje s seznanjenim iPhonom](#)
- [Kaj lahko počnete z aplikacijo "Sound Connect"](#)
- [Namestitev aplikacije "Sound Connect"](#)

Upoštevajte, da je bil ta vodnik za pomoč preveden strojno. Strojni prevodi ne upoštevajo konteksta in se posledično morda vsebinsko ne ujemajo popolnoma z angleško različico. Za ogled izvirne angleške različice v meniju [Stran za izbiro jezika] izberite English.

Brezžične stereo slušalke z izničevanjem šuma  
WF-C710N

## Seznanitev in povezovanje s pametnim telefonom z operacijskim sistemom Android

Postopek registracije naprave, s katero se želite povezati, se imenuje "seznanjanje". Napravo morate pred prvo uporabo najprej seznaniti s sluškami.

Pred začetkom postopka delovanja preverite naslednje.

- Pametni telefon s sistemom Android je postavljen na razdaljo do 1 m od slušalk.
- Baterija slušalk je ustrezno napolnjena.
- Navodila za uporabo pametnega telefona Android so na voljo.

### 1 Preverite stanje slušalk.

Če slušalke prvič po nakupu ali po inicializaciji slušalk in izbrisu vseh informacij o seznanjanju seznanjate z napravo, nadaljujte s korakom 2.

Če želite seznaniti dodatno napravo in če so v naglavni slušalki že shranjene informacije za seznanjanje z drugimi napravami, nadaljujte s korakom 3.

### 2 Obe enoti slušalk odstranite iz ohišja za polnjenje.



Slušalke se samodejno vklopijo.

Slušalke samodejno preklopijo v način seznanitve.

Ko nosite obe enoti slušalk, se iz obeh enot slušalk hkrati sliši zvok obvestila. Slišali boste glasovno navodilo »Pairing« (Seznanitev). Če nosite samo eno enoto slušalk, boste zvok obvestila in glasovno navodilo slišali v enoti, ki jo nosite.

Nadaljujte na 4. korak.

### 3 Enoti slušalk vstavite v ohišje za polnjenje. Ko je pokrov ohišja za polnjenje odprt, na hrbtni strani ohišja za polnjenje pritisnite gumb za seznanitev in ga držite vsaj 5 sekund.

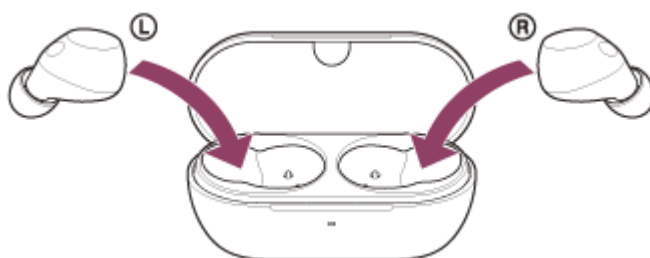

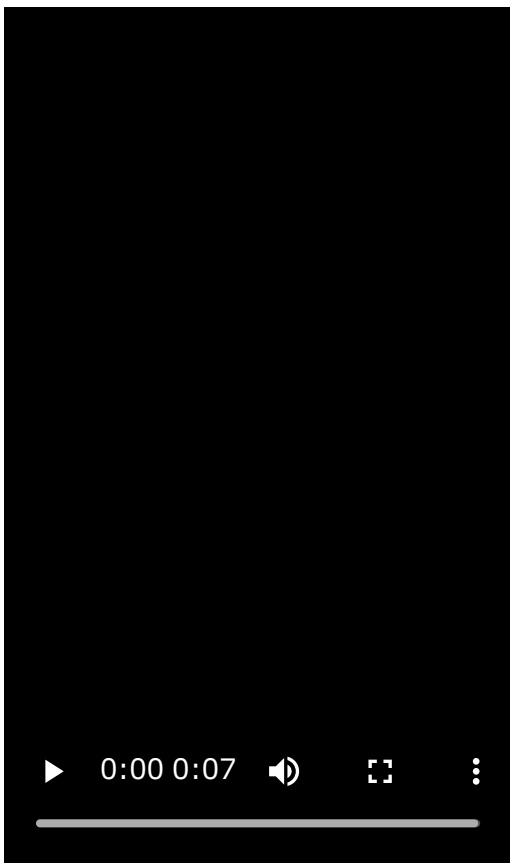

#### Namig

- Pokrov ohišja za polnjenje pustite odprt. Slušalke ne bodo preklopile v način seznanitve, če je pokrov ohišja za polnjenje zaprt.

Indikator na polnilnem ohišju dvakrat zaporedoma modro utripa in slušalke preidejo v način seznanjanja.

Po prehodu v način seznanitve lahko slušalke odstranite iz ohišja za polnjenje.

Ko nosite obe enoti slušalk, se iz obeh enot slušalk hkrati sliši zvok obvestila. Slišali boste glasovno navodilo »Pairing« (Seznanitev). Če nosite samo eno enoto slušalk, boste zvok obvestila in glasovno navodilo slišali v enoti, ki jo nosite.

**4** Odklenite zaslon pametnega telefona Android, če je zaklenjen.

**5** Na zaslonu pametnega telefona Android izberite naslednje elemente.  
**[Settings] - [Device connection] - [Bluetooth]**

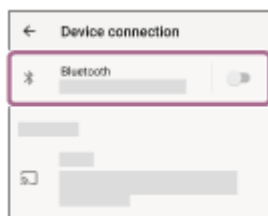

**6** Dotaknite se stikala, da vklopite funkcijo Bluetooth.



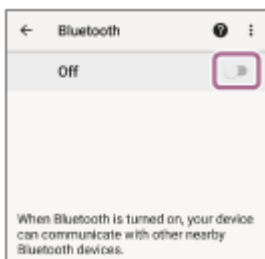

## 7 Dotaknite se [WF-C710N].

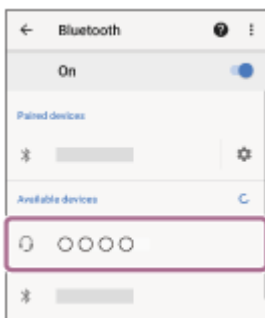

Če telefon zahteva vnos ključa (\*), vnesite »0000«.

Slušalke in pametni telefon sta seznanjena ter povezana.

Ko so slušalke vstavljene v polnilno ohišje, indikator na polnilnem ohišju desetkrat modro utripa.

Ko nosite obe enoti slušalk, boste slišali zvok obvestila, ki označuje, da sta obe enoti slušalk hkrati vzpostavili povezavo. Če nosite samo eno enoto slušalk, boste zvok obvestila slišali v enoti, ki jo nosite.

Če se povezava ne vzpostavi, glejte »[Povezovanje s seznanjenim pametnim telefonom Android](#)«.

Če se na zaslonu pametnega telefona Android ne prikaže [WF-C710N], poskusite znova od koraka 5.

(\*) Ključ Passkey se lahko imenuje "geslo", "koda PIN", "številka PIN" ali "geslo".

## O videoposnetku z navodili za uporabo

Oglejte si videoposnetek z navodili o izvedbi prve seznanitve.

Zvočna razlaga ni na voljo.

Modeli za države in regije brez celinske Kitajske:

[https://rd1.sony.net/help/mdr/mov0092/h\\_zz/](https://rd1.sony.net/help/mdr/mov0092/h_zz/)

Modeli za kitajsko celino:

<https://rd1.sony.net/help/mdr/mov0092/zh-cn/>

### Namig

- Zgornji operativni postopek je primer. Za več podrobnosti glejte navodila za uporabo, ki so priložena pametnemu telefonu Android.
- Če želite izbrisati vse informacije o seznanjanju Bluetooth, glejte "[Inicializacija slušalk za ponastavitev na tovarniške nastavitve](#)".

### Opomba

- Če se napravi ne seznanita v 5 minutah, bo način seznanitve preklican. V tem primeru ponovno začnite postopek delovanja od koraka 2 ali koraka 3.
- Ko so naprave Bluetooth seznanjene, jih ni treba ponovno seznaniti, razen v naslednjih primerih:
  - Če se informacije o parjenju izbrišejo, na primer po popravilu.
  - Ko slušalke seznanite z 9. napravo.  
Slušalke lahko seznanite z največ 8 napravami. Če so slušalke že seznanjene z 8 napravami in jih boste seznanili z novo napravo, bodo podatki o registraciji seznanjene naprave z najstarejšim datumom povezave prepisani s podatki nove naprave.
  - Ko so bile informacije o seznanjanju za slušalke izbrisane iz priključene naprave Bluetooth
  - Če slušalke inicializirate.  
Izbrišejo se vsi podatki o seznanitvah. V tem primeru morate iz naprave izbrisati podatke o seznanitvi s slušalkami in znova izvesti seznanitev.

- Slušalke lahko seznanite z več napravami, vendar lahko vedno predvajate le glasbo iz ene naprave.

---

## Sorodne teme

- [Nošenje slušalk](#)
- [Pri uporabi samo ene enote slušalk](#)
- [Kako vzpostaviti brezžično povezavo z napravami Bluetooth](#)
- [Povezovanje s seznanjenim pametnim telefonom Android](#)
- [Poslušanje glasbe iz naprave prek povezave Bluetooth](#)
- [Odklop povezave Bluetooth \(po uporabi\)](#)
- [Inicializacija slušalk za ponastavitev na tovarniške nastavitve](#)

Upoštevajte, da je bil ta vodnik za pomoč preveden strojno. Strojni prevodi ne upoštevajo konteksta in se posledično morda vsebinsko ne ujemajo popolnoma z angleško različico. Za ogled izvirne angleške različice v meniju [Stran za izbiro jezika] izberite English.

Brezžične stereo slušalke z izničevanjem šuma  
WF-C710N

## Povezovanje s seznanjenim pametnim telefonom Android

**1** Odklenite zaslon pametnega telefona Android, če je zaklenjen.

**2** Enoti slušalk vzemite iz ohišja za polnjenje.

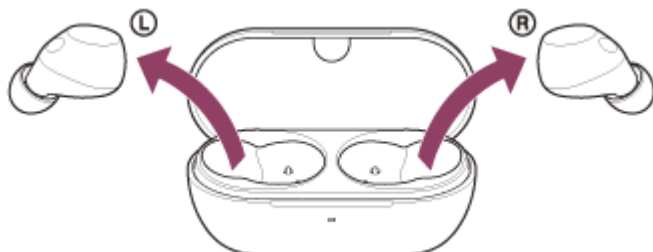

Slušalke se samodejno vklopijo.

**3** Enoti slušalk vstavite v ušesa.

Ko se slušalke samodejno povežejo z zadnjo povezano napravo, boste iz obeh enot slušalk hkrati slišali zvok obvestila, ki naznani uspešno vzpostavljeno povezavo. Če nosite samo eno enoto slušalk, boste zvok obvestila slišali v enoti, ki jo nosite.

Preverite stanje povezave v pametnem telefonu Android. Če se povezava ne vzpostavi, nadaljujte s 4. korakom.

**4** Na zaslonu pametnega telefona Android izberite naslednje elemente.  
[Settings] - [Device connection] - [Bluetooth]

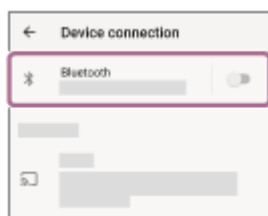

**5** Dotaknite se stikala, da vklopite funkcijo Bluetooth.

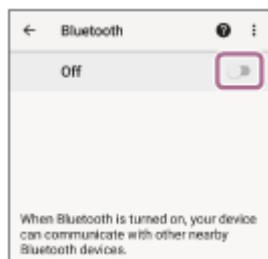

**6** Dotaknite se [WF-C710N].

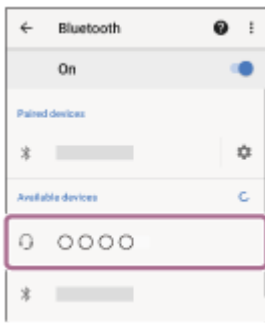

Iz obeh enot slušalk boste hkrati slišali zvok obvestila, ki naznani uspešno vzpostavljeno povezavo. Če nosite samo eno enoto slušalk, boste zvok obvestila slišali v enoti, ki jo nosite.

### Namig

- Zgornji operativni postopek je primer. Za več podrobnosti glejte navodila za uporabo, ki so priložena pametnemu telefonu Android.

### Opomba

- Če je zadnja povezana naprava Bluetooth v bližini slušalk, se lahko slušalke samodejno povežejo z napravo tako, da preprosto vklopite slušalke. V tem primeru izklopite funkcijo Bluetooth na zadnji povezani napravi ali izklopite napajanje.
- Če pametnega telefona Android ne morete povezati s slušalkami, izbrišite informacije o seznanjanju s slušalkami v pametnem telefonu Android. Nato ju ponovno povežite v pare. Postopke delovanja pametnega telefona s sistemom Android najdete v navodilih za uporabo, ki so priložena pametnemu telefonu s sistemom Android.

---

### Sorodne teme

- [Nošenje slušalk](#)
- [Pri uporabi samo ene enote slušalk](#)
- [Kako vzpostaviti brezžično povezavo z napravami Bluetooth](#)
- [Seznanitev in povezovanje s pametnim telefonom z operacijskim sistemom Android](#)
- [Poslušanje glasbe iz naprave prek povezave Bluetooth](#)
- [Odklop povezave Bluetooth \(po uporabi\)](#)

Upoštevajte, da je bil ta vodnik za pomoč preveden strojno. Strojni prevodi ne upoštevajo konteksta in se posledično morda vsebinsko ne ujemajo popolnoma z angleško različico. Za ogled izvirne angleške različice v meniju [Stran za izbiro jezika] izberite English.

Brezžične stereo slušalke z izničevanjem šuma  
WF-C710N

## Seznanitev in povezovanje s telefonom iPhone

Postopek registracije naprave, s katero se želite povezati, se imenuje "seznanjanje". Napravo morate pred prvo uporabo najprej seznaniti s sluškami.

Pred začetkom postopka delovanja preverite naslednje.

- iPhone je postavljen na razdaljo manj kot 1 m od slušalk.
- Baterija slušalk je ustrezno napolnjena.
- Navodila za uporabo za iPhone so v roki.

### 1 Preverite stanje slušalk.

Če slušalke prvič po nakupu ali po inicializaciji slušalk in izbrisu vseh informacij o seznanjanju seznanjate z napravo, nadaljujte s korakom 2.

Če želite seznaniti dodatno napravo in če so v naglavni slušalki že shranjene informacije za seznanjanje z drugimi napravami, nadaljujte s korakom 3.

### 2 Obe enoti slušalk odstranite iz ohišja za polnjenje.



Slušalke se samodejno vklopijo.

Slušalke samodejno preklopijo v način seznanitve.

Ko nosite obe enoti slušalk, se iz obeh enot slušalk hkrati sliši zvok obvestila. Slišali boste glasovno navodilo »Pairing« (Seznanitev). Če nosite samo eno enoto slušalk, boste zvok obvestila in glasovno navodilo slišali v enoti, ki jo nosite.

Nadaljujte na 4. korak.

### 3 Enoti slušalk vstavite v ohišje za polnjenje. Ko je pokrov ohišja za polnjenje odprt, na hrbtni strani ohišja za polnjenje pritisnite gumb za seznanitev in ga držite vsaj 5 sekund.



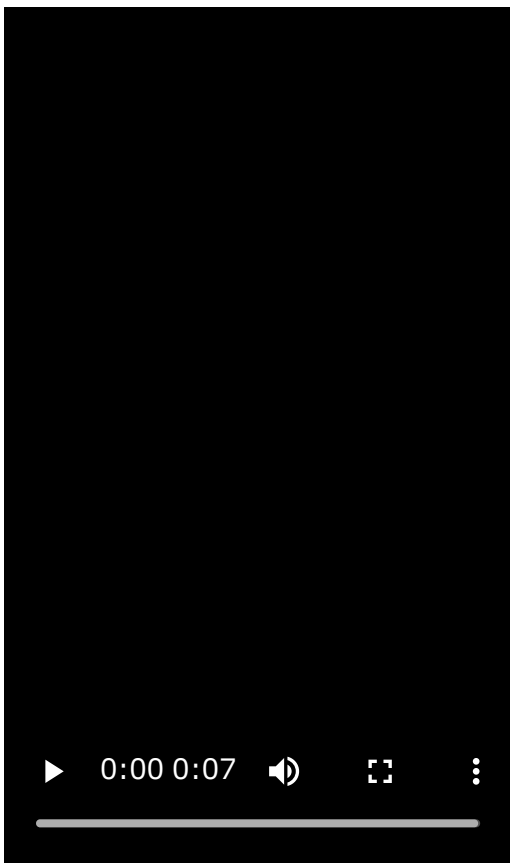

### Namig

- Pokrov ohišja za polnjenje pustite odprt. Slušalke ne bodo preklopile v način seznanitve, če je pokrov ohišja za polnjenje zaprt.

Indikator na polnilnem ohišju dvakrat zaporedoma modro utripa in slušalke preidejo v način seznanjanja.

Po prehodu v način seznanitve lahko slušalke odstranite iz ohišja za polnjenje.

Ko nosite obe enoti slušalk, se iz obeh enot slušalk hkrati sliši zvok obvestila. Slišali boste glasovno navodilo »Pairing« (Seznanitev). Če nosite samo eno enoto slušalk, boste zvok obvestila in glasovno navodilo slišali v enoti, ki jo nosite.

**4** Odklenite zaslon telefona iPhone, če je zaklenjen.

**5** Na zaslonu iPhone pojdite na [Settings] in se dotaknite [Bluetooth].

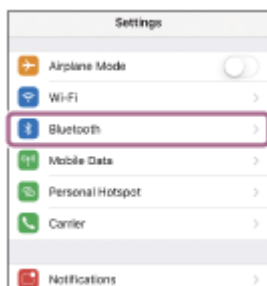

**6** Dotaknite se stikala, da vklopite funkcijo Bluetooth.



## 7 Dotaknite se [WF-C710N].

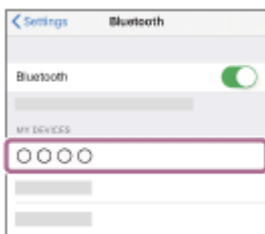

Če telefon zahteva vnos ključa (\*), vnesite »0000«.

Slušalke in iPhone se seznanijo in povežejo med seboj.

Ko so slušalke vstavljene v polnilno ohišje, indikator na polnilnem ohišju desetkrat modro utripa.

Ko nosite obe enoti slušalk, boste slišali zvok obvestila, ki označuje, da sta obe enoti slušalk hkrati vzpostavili povezavo. Če nosite samo eno enoto slušalk, boste zvok obvestila slišali v enoti, ki jo nosite.

Če se povezava ne vzpostavi, glejte »[Povezovanje s seznanjenim iPhonom](#)«.

Če se na zaslonu iPhonea ne prikaže [WF-C710N], poskusite znova od koraka 5.

(\*) Ključ Passkey se lahko imenuje "geslo", "koda PIN", "številka PIN" ali "geslo".

## O videoposnetku z navodili za uporabo

Oglejte si videoposnetek z navodili o izvedbi prve seznanitve.

Zvočna razlaga ni na voljo.

Modeli za države in regije brez celinske Kitajske:

[https://rd1.sony.net/help/mdr/mov0092/h\\_zz/](https://rd1.sony.net/help/mdr/mov0092/h_zz/)

Modeli za kitajsko celino:

<https://rd1.sony.net/help/mdr/mov0092/zh-cn/>

### Namig

- Zgornji operativni postopek je primer. Za več podrobnosti glejte navodila za uporabo, ki so priložena iPhonu.
- Če želite izbrisati vse informacije o seznanjanju Bluetooth, glejte "[Inicializacija slušalk za ponastavitev na tovarniške nastavitve](#)".

### Opomba

- Če se napravi ne seznanita v 5 minutah, bo način seznanitve preklican. V tem primeru ponovno začnite postopek delovanja od koraka 2 ali koraka 3.
- Ko so naprave Bluetooth seznanjene, jih ni treba ponovno seznaniti, razen v naslednjih primerih:
  - Če se informacije o parjenju izbrišejo, na primer po popravilu.
  - Ko slušalke seznanite z 9. napravo.  
Slušalke lahko seznanite z največ 8 napravami. Če so slušalke že seznanjene z 8 napravami in jih boste seznanili z novo napravo, bodo podatki o registraciji seznanjene naprave z najstarejšim datumom povezave prepisani s podatki nove naprave.
  - Ko so bile informacije o seznanjanju za slušalke izbrisane iz priključene naprave Bluetooth
  - Če slušalke inicializirate.  
Izbrišejo se vsi podatki o seznanitvah. V tem primeru morate iz naprave izbrisati podatke o seznanitvi s slušalkami in znova izvesti seznanitev.
- Slušalke lahko seznanite z več napravami, vendar lahko vedno predvajate le glasbo iz ene naprave.

---

---

## Sorodne teme

- [Nošenje slušalk](#)
- [Pri uporabi samo ene enote slušalk](#)
- [Kako vzpostaviti brezžično povezavo z napravami Bluetooth](#)
- [Povezovanje s seznanjenim iPhonom](#)
- [Poslušanje glasbe iz naprave prek povezave Bluetooth](#)
- [Odklop povezave Bluetooth \(po uporabi\)](#)
- [Inicializacija slušalk za ponastavitev na tovarniške nastavitve](#)

Upoštevajte, da je bil ta vodnik za pomoč preveden strojno. Strojni prevodi ne upoštevajo konteksta in se posledično morda vsebinsko ne ujemajo popolnoma z angleško različico. Za ogled izvirne angleške različice v meniju [Stran za izbiro jezika] izberite English.

5-064-743-51(1) Copyright 2025 Sony Corporation



Brezžične stereo slušalke z izničevanjem šuma  
WF-C710N

## Povezovanje s seznanjenim iPhonom

**1** Odklenite zaslon telefona iPhone, če je zaklenjen.

**2** Enoti slušalk vzemite iz ohišja za polnjenje.

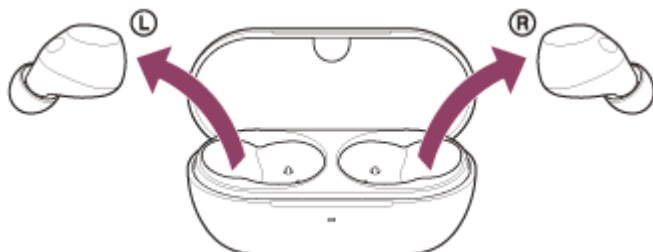

Slušalke se samodejno vklopijo.

**3** Enoti slušalk vstavite v ušesa.

Ko se slušalke samodejno povežejo z zadnjo povezano napravo, boste iz obeh enot slušalk hkrati slišali zvok obvestila, ki naznani uspešno vzpostavljeno povezavo. Če nosite samo eno enoto slušalk, boste zvok obvestila slišali v enoti, ki jo nosite.

Preverite stanje povezave v iPhonu. Če se povezava ne vzpostavi, nadaljujte s 4. korakom.

**4** Na zaslonu iPhone pojdite na [Settings] in se dotaknite [Bluetooth].

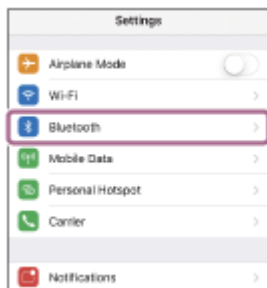

**5** Dotaknite se stikala, da vklopite funkcijo Bluetooth.



**6** Dotaknite se [WF-C710N].



Iz obeh enot slušalk boste hkrati slišali zvok obvestila, ki naznani uspešno vzpostavljeno povezavo. Če nosite samo eno enoto slušalk, boste zvok obvestila slišali v enoti, ki jo nosite.

### Namig

- Zgornji operativni postopek je primer. Za več podrobnosti glejte navodila za uporabo, ki so priložena iPhoneu.

### Opomba

- Če je zadnja povezana naprava Bluetooth v bližini slušalk, se lahko slušalke samodejno povežejo z napravo tako, da preprosto vklopite slušalke. V tem primeru izklopite funkcijo Bluetooth na zadnji povezani napravi ali izklopite napajanje.
- Če iPhonea ne morete povezati s slušalkami, izbrišite informacije o seznanjanju s slušalkami v iPhoneu. Nato ju ponovno povežite v pare. Postopke delovanja iPhonea si oglejte v navodilih za uporabo, ki so priložena iPhoneu.

### Sorodne teme

- [Nošenje slušalk](#)
- [Pri uporabi samo ene enote slušalk](#)
- [Kako vzpostaviti brezžično povezavo z napravami Bluetooth](#)
- [Seznanitev in povezovanje s telefonom iPhone](#)
- [Poslušanje glasbe iz naprave prek povezave Bluetooth](#)
- [Odklop povezave Bluetooth \(po uporabi\)](#)

Upoštevajte, da je bil ta vodnik za pomoč preveden strojno. Strojni prevodi ne upoštevajo konteksta in se posledično morda vsebinsko ne ujemajo popolnoma z angleško različico. Za ogled izvirne angleške različice v meniju [Stran za izbiro jezika] izberite English.

Brezžične stereo slušalke z izničevanjem šuma  
WF-C710N

## Združevanje in povezovanje z računalnikom (Windows® 11)

Postopek registracije naprave, s katero se želite povezati, se imenuje "seznanjanje". Napravo morate pred prvo uporabo najprej seznaniti s slušalkami.

Pred začetkom postopka delovanja preverite naslednje.

- Računalnik ima funkcijo Bluetooth, ki podpira povezave za predvajanje glasbe (A2DP).
- Računalnik od slušalk ne sme biti oddaljen več kot 1 m (3,2 čevlja).
- Baterija slušalk je ustrezno napolnjena.
- Navodila za uporabo računalnika imate pri roki.
- Odvisno od računalnika, ki ga uporabljate, bo morda treba vklopiti vgrajeni adapter Bluetooth. V naslednjih primerih glejte navodila za uporabo, ki so priložena računalniku.
  - Ne veste, kako vklopiti adapter Bluetooth.
  - Želite vedeti, ali je v računalnik vgrajen adapter Bluetooth.
- Če želite uporabljati funkcijo Swift Pair, kliknite naslednje gumbе, elemente in stikala, da vklopite funkcijo Swift Pair. [Start] gumb - [Settings] - [Bluetooth & devices] - [Devices] - [Show notifications to connect using Swift Pair]

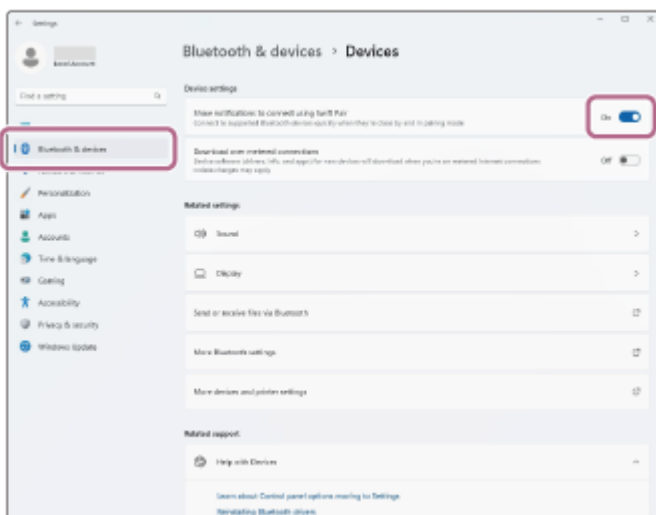

### 1 Preverite stanje slušalk.

Če slušalke prvič po nakupu ali po inicializaciji slušalk in izbrisu vseh informacij o seznanjanju seznanjate z napravo, nadaljujte s korakom 2.

Če želite seznaniti dodatno napravo in če so v naglavni slušalki že shranjene informacije za seznanjanje z drugimi napravami, nadaljujte s korakom 3.

### 2 Obe enoti slušalk odstranite iz ohišja za polnjenje.



Slušalke se samodejno vklopijo.

Slušalke samodejno preklopijo v način seznanitve.

Ko nosite obe enoti slušalk, se iz obeh enot slušalk hkrati sliši zvok obvestila. Slišali boste glasovno navodilo »Pairing« (Seznanitev). Če nosite samo eno enoto slušalk, boste zvok obvestila in glasovno navodilo slišali v enoti, ki jo nosite.

Nadaljujte na 4. korak.

- 3 Enoti slušalk vstavite v ohišje za polnjenje. Ko je pokrov ohišja za polnjenje odprt, na hrbtni strani ohišja za polnjenje pritisnite gumb za seznanitev in ga držite vsaj 5 sekund.**



#### Namig

- Pokrov ohišja za polnjenje pustite odprt. Slušalke ne bodo preklopile v način seznanitve, če je pokrov ohišja za polnjenje zaprt.

Indikator na polnilnem ohišju dvakrat zaporedoma modro utripa in slušalke preidejo v način seznanjanja.

Po prehodu v način seznanitve lahko slušalke odstranite iz ohišja za polnjenje.

Ko nosite obe enoti slušalk, se iz obeh enot slušalk hkrati sliši zvok obvestila. Slišali boste glasovno navodilo »Pairing« (Seznanitev). Če nosite samo eno enoto slušalk, boste zvok obvestila in glasovno navodilo slišali v enoti, ki jo nosite.

- 4 Prebudite računalnik, če je v stanju pripravljenosti (spanja) ali mirovanja.**

Za uporabo funkcije Swift Pair nadaljujte na 5. korak.

Za povezavo brez uporabe funkcije Swift Pair nadaljujte na 6. korak.

**5** V pojavnem meniju na zaslonu računalnika izberite [Connect].

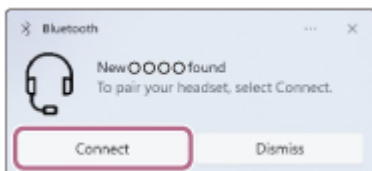

Slušalke so seznanjene in povezane z računalnikom.

Ko nosite obe enoti slušalk, boste slišali zvok obvestila, ki označuje, da sta obe enoti slušalk hkrati vzpostavili povezavo. Če nosite samo eno enoto slušalk, boste zvok obvestila slišali v enoti, ki jo nosite.

**6** Na zaslonu računalnika kliknite gumb [Start], nato pa kliknite [Settings].

**7** Kliknite [Bluetooth & devices].

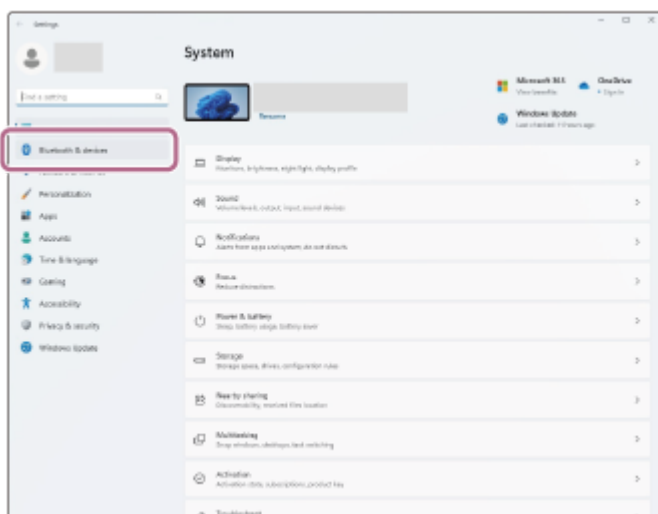

**8** Kliknite stikalo [Bluetooth], da vklopite funkcijo Bluetooth. Kliknite [Add device].

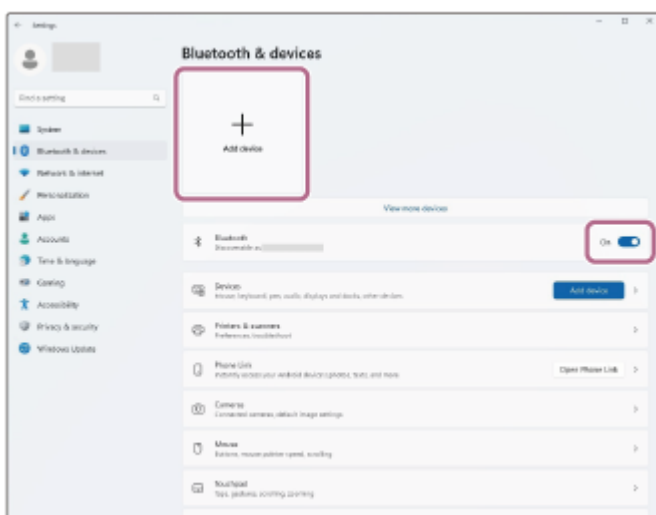

**9** Kliknite [Bluetooth].



**10** Kliknite [WF-C710N].



Če telefon zahteva vnos ključa (\*), vnesite »0000«.

Slušalke so seznanjene in povezane z računalnikom.

Ko so slušalke vstavljene v polnilno ohišje, indikator na polnilnem ohišju desetkrat modro utripa.

Ko nosite obe enoti slušalk, boste slišali zvok obvestila, ki označuje, da sta obe enoti slušalk hkrati vzpostavili povezavo. Če nosite samo eno enoto slušalk, boste zvok obvestila slišali v enoti, ki jo nosite.

Če se povezava ne vzpostavi, glejte »[Povezovanje s seznanjenim računalnikom \(Windows 11\)](#)«.

Če se na zaslonu računalnika ne prikaže [WF-C710N], poskusite znova od koraka 6.

(\* ) Ključ Passkey se lahko imenuje "geslo", "koda PIN", "številka PIN" ali "geslo".

### Namig

- Zgornji operativni postopek je primer. Več podrobnosti poiščite v navodilih za uporabo, ki so priložena računalniku.
- Če želite izbrisati vse informacije o seznanjanju Bluetooth, glejte "[Inicijalizacija slušalk za ponastavitev na tovarniške nastavitve](#)".

### Opomba

- Če se napravi ne seznanita v 5 minutah, bo način seznanitve preklican. V tem primeru ponovno začnite postopek delovanja od koraka 2 ali koraka 3.
- Ko so naprave Bluetooth seznanjene, jih ni treba ponovno seznaniti, razen v naslednjih primerih:
  - Če se informacije o parjenju izbrišejo, na primer po popravilu.

– Ko slušalke seznanite z 9. napravo.

Slušalke lahko seznanite z največ 8 napravami. Če so slušalke že seznanjene z 8 napravami in jih boste seznanili z novo napravo, bodo podatki o registraciji seznanjene naprave z najstarejšim datumom povezave prepisani s podatki nove naprave.

– Ko so bile informacije o seznanjanju za slušalke izbrisane iz priključene naprave Bluetooth

– Če slušalke inicializirate.

Izbrišejo se vsi podatki o seznanitvah. V tem primeru morate iz naprave izbrisati podatke o seznanitvi s slušalkami in znova izvesti seznanitev.

- Slušalke lahko seznanite z več napravami, vendar lahko vedno predvajate le glasbo iz ene naprave.

---

## Sorodne teme

- [Nošenje slušalk](#)
- [Pri uporabi samo ene enote slušalk](#)
- [Kako vzpostaviti brezžično povezavo z napravami Bluetooth](#)
- [Povezovanje s seznanjenim računalnikom \(Windows 11\)](#)
- [Poslušanje glasbe iz naprave prek povezave Bluetooth](#)
- [Odklop povezave Bluetooth \(po uporabi\)](#)
- [Inicializacija slušalk za ponastavitev na tovarniške nastavitve](#)

Upoštevajte, da je bil ta vodnik za pomoč preveden strojno. Strojni prevodi ne upoštevajo konteksta in se posledično morda vsebinsko ne ujemajo popolnoma z angleško različico. Za ogled izvirne angleške različice v meniju [Stran za izbiro jezika] izberite English.

Brezžične stereo slušalke z izničevanjem šuma  
WF-C710N

## Združevanje in povezovanje z računalnikom (Windows 10)

Postopek registracije naprave, s katero se želite povezati, se imenuje "seznanjanje". Napravo morate pred prvo uporabo najprej seznaniti s sluškami.

Pred začetkom postopka delovanja preverite naslednje.

- Računalnik ima funkcijo Bluetooth, ki podpira povezave za predvajanje glasbe (A2DP).
- Računalnik od slušalk ne sme biti oddaljen več kot 1 m (3,2 čevlja).
- Baterija slušalk je ustrezno napolnjena.
- Navodila za uporabo računalnika imate pri roki.
- Odvisno od računalnika, ki ga uporabljate, bo morda treba vklopiti vgrajeni adapter Bluetooth. V naslednjih primerih glejte navodila za uporabo, ki so priložena računalniku.
  - Ne veste, kako vklopiti adapter Bluetooth.
  - Želite vedeti, ali je v računalnik vgrajen adapter Bluetooth.
- Če je vaš operacijski sistem Windows 10 različice 1803 ali novejša, lahko za lažje seznanjanje uporabite funkcijo Swift Pair. Če želite uporabljati funkcijo Swift Pair, kliknite naslednje gumbе, elemente in stikala, da vklopite funkcijo Swift Pair.

[Start] gumb - [Settings] - [Devices] - [Bluetooth & other devices] - [Show notifications to connect using Swift Pair]

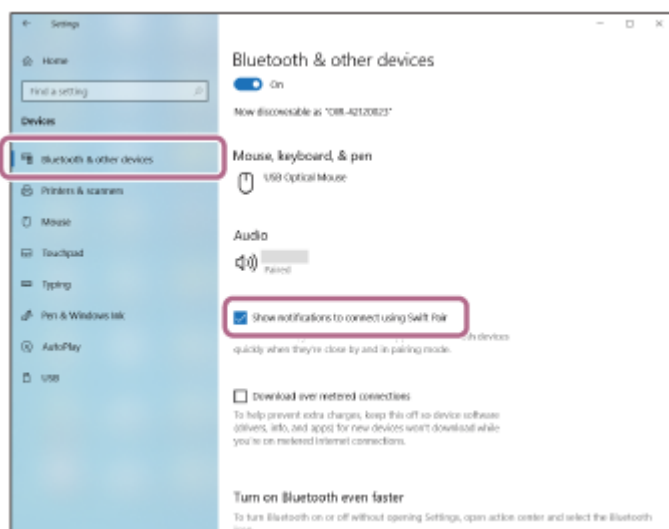

### 1 Preverite stanje slušalk.

Če slušalke prvič po nakupu ali po inicializaciji slušalk in izbrisu vseh informacij o seznanjanju seznanjate z napravo, nadaljujte s korakom 2.

Če želite seznaniti dodatno napravo in če so v naglavni slušalki že shranjene informacije za seznanjanje z drugimi napravami, nadaljujte s korakom 3.

### 2 Obe enoti slušalk odstranite iz ohišja za polnjenje.





Slušalke se samodejno vklopijo.

Slušalke samodejno preklopijo v način seznanitve.

Ko nosite obe enoti slušalk, se iz obeh enot slušalk hkrati sliši zvok obvestila. Slišali boste glasovno navodilo »Pairing« (Seznanitev). Če nosite samo eno enoto slušalk, boste zvok obvestila in glasovno navodilo slišali v enoti, ki jo nosite.

Nadaljujte na 4. korak.

- 3** Enoti slušalk vstavite v ohišje za polnjenje. Ko je pokrov ohišja za polnjenje odprt, na hrbtni strani ohišja za polnjenje pritisnite gumb za seznanitev in ga držite vsaj 5 sekund.



#### Namig

- Pokrov ohišja za polnjenje pustite odprt. Slušalke ne bodo preklopile v način seznanitve, če je pokrov ohišja za polnjenje zaprt.

Indikator na polnilnem ohišju dvakrat zaporedoma modro utripa in slušalke preidejo v način seznanjanja. Po prehodu v način seznanitve lahko slušalke odstranite iz ohišja za polnjenje.

Ko nosite obe enoti slušalk, se iz obeh enot slušalk hkrati sliši zvok obvestila. Slišali boste glasovno navodilo »Pairing« (Seznanitev). Če nosite samo eno enoto slušalk, boste zvok obvestila in glasovno navodilo slišali v enoti, ki jo nosite.

**4 Prebudite računalnik, če je v stanju pripravljenosti (spanja) ali mirovanja.**

Za uporabo funkcije Swift Pair nadaljujte na 5. korak.

Za povezavo brez uporabe funkcije Swift Pair nadaljujte na 6. korak.

**5 V pojavnem meniju na zaslonu računalnika izberite [Connect].**

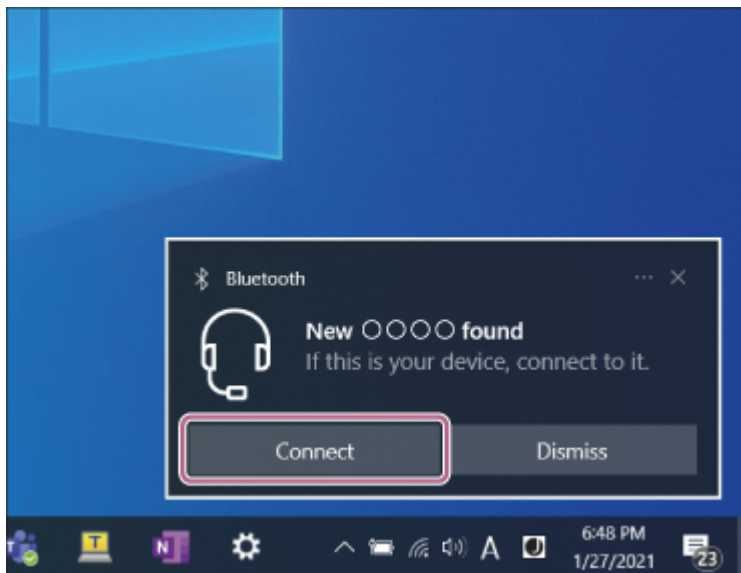

Slušalke so seznanjene in povezane z računalnikom.

Ko nosite obe enoti slušalk, boste slišali zvok obvestila, ki označuje, da sta obe enoti slušalk hkrati vzpostavili povezavo. Če nosite samo eno enoto slušalk, boste zvok obvestila slišali v enoti, ki jo nosite.

**6 Na zaslonu računalnika kliknite naslednji gumb in elemente.  
[Start] gumb - [Settings] - [Devices]**

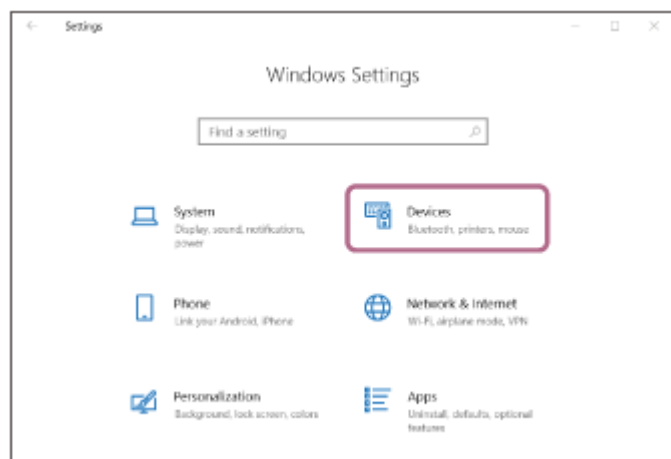

**7 Kliknite zavihek [Bluetooth & other devices], kliknite stikalo [Bluetooth], da vklopite funkcijo Bluetooth. Kliknite [Add Bluetooth or other device].**

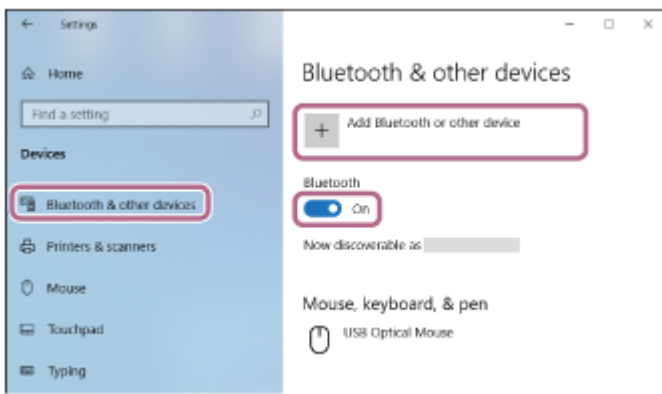

8 Kliknite [Bluetooth].

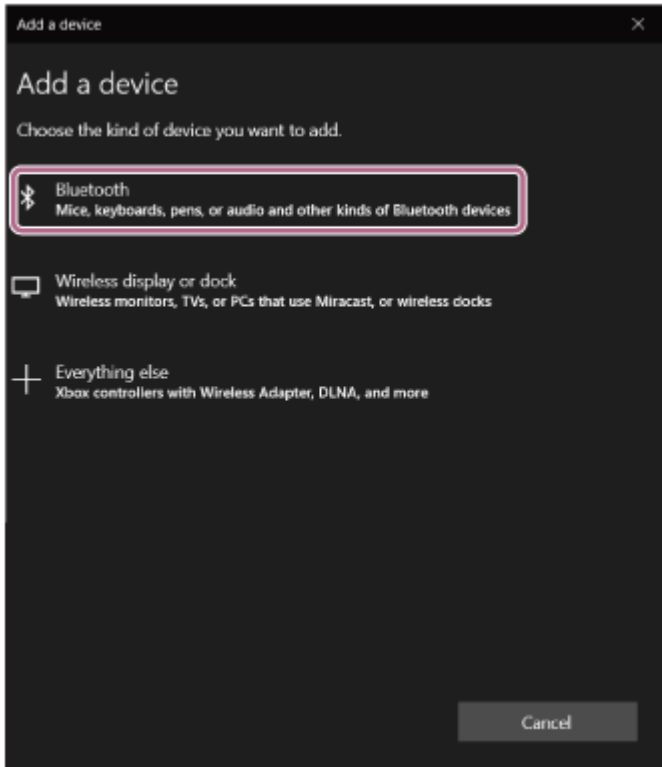

9 Kliknite [WF-C710N].

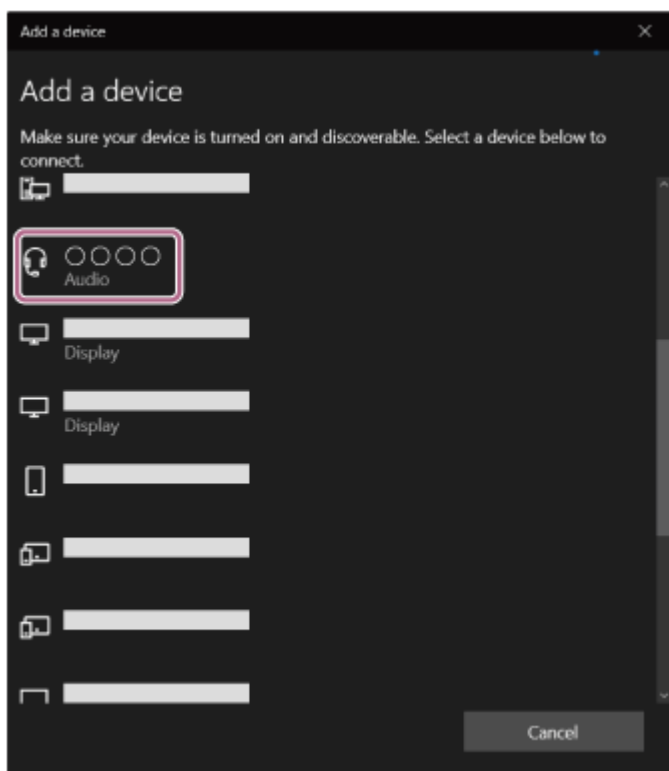

Če telefon zahteva vnos ključa (\*), vnesite »0000«.

Slušalke so seznanjene in povezane z računalnikom.

Ko so slušalke vstavljene v polnilno ohišje, indikator na polnilnem ohišju desetkrat modro utripa.

Ko nosite obe enoti slušalk, boste slišali zvok obvestila, ki označuje, da sta obe enoti slušalk hkrati vzpostavili povezavo. Če nosite samo eno enoto slušalk, boste zvok obvestila slišali v enoti, ki jo nosite.

Če se povezava ne vzpostavi, glejte »[Povezovanje s seznanjenim računalnikom \(Windows 10\)](#)«.

Če se na zaslonu računalnika ne prikaže [WF-C710N], poskusite znova od koraka 6.

(\*) Ključ Passkey se lahko imenuje "geslo", "koda PIN", "številka PIN" ali "geslo".

## Namig

- Zgornji operativni postopek je primer. Več podrobnosti poiščite v navodilih za uporabo, ki so priložena računalniku.
- Če želite izbrisati vse informacije o seznanjanju Bluetooth, glejte "[Inicijalizacija slušalk za ponastavitev na tovarniške nastavitve](#)".

## Opomba

- Če se napravi ne seznanita v 5 minutah, bo način seznanitve preklican. V tem primeru ponovno začnite postopek delovanja od koraka 2 ali koraka 3.
- Ko so naprave Bluetooth seznanjene, jih ni treba ponovno seznaniti, razen v naslednjih primerih:
  - Če se informacije o parjenju izbrišejo, na primer po popravilu.
  - Ko slušalke seznanite z 9. napravo.  
Slušalke lahko seznanite z največ 8 napravami. Če so slušalke že seznanjene z 8 napravami in jih boste seznanili z novo napravo, bodo podatki o registraciji seznanjene naprave z najstarejšim datumom povezave prepisani s podatki nove naprave.
  - Ko so bile informacije o seznanjanju za slušalke izbrisane iz priključene naprave Bluetooth
  - Če slušalke inicializirate.  
Izbrišejo se vsi podatki o seznanitvah. V tem primeru morate iz naprave izbrisati podatke o seznanitvi s slušalkami in znova izvesti seznanitev.
- Slušalke lahko seznanite z več napravami, vendar lahko vedno predvajate le glasbo iz ene naprave.

## Sorodne teme

- [Nošenje slušalk](#)

- Pri uporabi samo ene enote slušalk
- Kako vzpostaviti brezžično povezavo z napravami Bluetooth
- Povezovanje s seznanjenim računalnikom (Windows 10)
- Poslušanje glasbe iz naprave prek povezave Bluetooth
- Odklop povezave Bluetooth (po uporabi)
- Inicializacija slušalk za ponastavitev na tovarniške nastavitve

Upoštevajte, da je bil ta vodnik za pomoč preveden strojno. Strojni prevodi ne upoštevajo konteksta in se posledično morda vsebinsko ne ujemajo popolnoma z angleško različico. Za ogled izvirne angleške različice v meniju [Stran za izbiro jezika] izberite English.

5-064-743-51(1) Copyright 2025 Sony Corporation

Brezžične stereo slušalke z izničevanjem šuma  
WF-C710N

## Združevanje in povezovanje z računalnikom (Mac)

Postopek registracije naprave, s katero se želite povezati, se imenuje "seznanjanje". Napravo morate pred prvo uporabo najprej seznaniti s slušalkami.

### Združljivi operacijski sistemi

macOS (različica 12 ali novejša)

Pred začetkom postopka delovanja preverite naslednje:

- Računalnik ima funkcijo Bluetooth, ki podpira povezave za predvajanje glasbe (A2DP).
- Računalnik od slušalk ne sme biti oddaljen več kot 1 m (3,2 čevlja).
- Baterija slušalk je ustrezno napolnjena.
- Navodila za uporabo računalnika imate pri roki.
- Odvisno od računalnika, ki ga uporabljate, bo morda treba vklopiti vgrajeni adapter Bluetooth. V naslednjih primerih glejte navodila za uporabo, ki so priložena računalniku.
  - Ne veste, kako vklopiti adapter Bluetooth.
  - Želite vedeti, ali je v računalnik vgrajen adapter Bluetooth.
- Nastavite zvočnik računalnika na vklopljen.
 

Če je zvočnik računalnika izklopljen, iz slušalk ni slišati zvoka.

🔊 : ikona, ki prikazuje, da je zvočnik izklopljen

🔊 : Spodnja ikona prikazuje, da je zvočnik računalnika vklopljen.



#### 1 Preverite stanje slušalk.

Če slušalke prvič po nakupu ali po inicializaciji slušalk in izbrisu vseh informacij o seznanjanju seznanjate z napravo, nadaljujte s korakom 2.

Če želite seznaniti dodatno napravo in če so v naglavni slušalki že shranjene informacije za seznanjanje z drugimi napravami, nadaljujte s korakom 3.

#### 2 Obe enoti slušalk odstranite iz ohišja za polnjenje.



Slušalke se samodejno vklopijo.

Slušalke samodejno preklopijo v način seznanitve.

Ko nosite obe enoti slušalk, se iz obeh enot slušalk hkrati sliši zvok obvestila. Slišali boste glasovno navodilo »Pairing« (Seznanitev). Če nosite samo eno enoto slušalk, boste zvok obvestila in glasovno navodilo slišali v enoti, ki jo nosite.

Nadaljujte na 4. korak.

- 3 Enoti slušalk vstavite v ohišje za polnjenje. Ko je pokrov ohišja za polnjenje odprt, na hrbtni strani ohišja za polnjenje pritisnite gumb za seznanitev in ga držite vsaj 5 sekund.

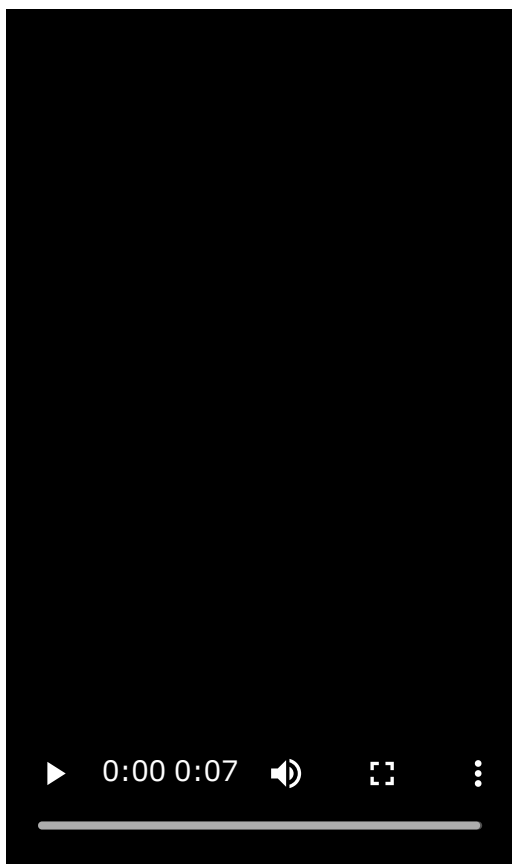

#### Namig

- Pokrov ohišja za polnjenje pustite odprt. Slušalke ne bodo preklopile v način seznanitve, če je pokrov ohišja za polnjenje zaprt.

Indikator na polnilnem ohišju dvakrat zaporedoma modro utripa in slušalke preidejo v način seznanjanja.

Po prehodu v način seznanitve lahko slušalke odstranite iz ohišja za polnjenje.

Ko nosite obe enoti slušalk, se iz obeh enot slušalk hkrati sliši zvok obvestila. Slišali boste glasovno navodilo »Pairing« (Seznanitev). Če nosite samo eno enoto slušalk, boste zvok obvestila in glasovno navodilo slišali v enoti, ki jo nosite.

- 4 Prebudite računalnik, če je v stanju pripravljenosti (spanja) ali mirovanja.

- 5 Iz Dock na dnu računalniškega zaslona izberite naslednje elemente.  
[System Preferences] - [Bluetooth]

 : ikona sistemskih nastavitvev



6 Na zaslону [Bluetooth] izberite [WF-C710N] in nato kliknite [Connect].



Če telefon zahteva vnos ključa (\*), vnesite »0000«.

Slušalke so seznanjene in povezane z računalnikom.

Ko so slušalke vstavljenе v polnilno ohišje, indikator na polnilnem ohišju desetkrat modro utripa.

Ko nosite obe enoti slušalk, boste slišali zvok obvestila, ki označuje, da sta obe enoti slušalk hkrati vzpostavili povezavo. Če nosite samo eno enoto slušalk, boste zvok obvestila slišali v enoti, ki jo nosite.

Če se povezava ne vzpostavi, glejte »[Povezovanje s seznanjenim računalnikom \(Mac\)](#)«.

Če se na zaslónu računalnika ne prikaže [WF-C710N], poskusite znova od koraka 5.

(\*) Ključ Passkey se lahko imenuje "geslo", "koda PIN", "številka PIN" ali "geslo".

### Namig

- Zgornji operativni postopek je primer. Več podrobnosti poiščite v navodilih za uporabo, ki so priložena računalniku.
- Če želite izbrisati vse informacije o seznanjanju Bluetooth, glejte "[Inicijalizacija slušalk za ponastavitev na tovarniške nastavitve](#)".

### Opomba

- Če se napravi ne seznanita v 5 minutah, bo način seznanitve preklican. V tem primeru ponovno začnite postopek delovanja od koraka 2 ali koraka 3.
- Ko so naprave Bluetooth seznanjene, jih ni treba ponovno seznaniti, razen v naslednjih primerih:
  - Če se informacije o parjenju izbrišejo, na primer po popravilu.
  - Ko slušalke seznanite z 9. napravo.
    - Slušalke lahko seznanite z največ 8 napravami. Če so slušalke že seznanjene z 8 napravami in jih boste seznanili z novo napravo, bodo podatki o registraciji seznanjene naprave z najstarejšim datumom povezave prepisani s podatki nove naprave.
  - Ko so bile informacije o seznanjanju za slušalke izbrisane iz priključene naprave Bluetooth
  - Če slušalke inicializirate.
    - Izbrišejo se vsi podatki o seznanitvah. V tem primeru morate iz naprave izbrisati podatke o seznanitvi s slušalkami in znova izvesti seznanitev.



- Slušalke lahko seznanite z več napravami, vendar lahko vedno predvajate le glasbo iz ene naprave.

---

## Sorodne teme

- [Nošenje slušalk](#)
- [Pri uporabi samo ene enote slušalk](#)
- [Kako vzpostaviti brezžično povezavo z napravami Bluetooth](#)
- [Povezovanje s seznanjenim računalnikom \(Mac\)](#)
- [Poslušanje glasbe iz naprave prek povezave Bluetooth](#)
- [Odklop povezave Bluetooth \(po uporabi\)](#)
- [Inicializacija slušalk za ponastavitev na tovarniške nastavitve](#)

Upoštevajte, da je bil ta vodnik za pomoč preveden strojno. Strojni prevodi ne upoštevajo konteksta in se posledično morda vsebinsko ne ujemajo popolnoma z angleško različico. Za ogled izvirne angleške različice v meniju [Stran za izbiro jezika] izberite English.

5-064-743-51(1) Copyright 2025 Sony Corporation

Brezžične stereo slušalke z izničevanjem šuma  
WF-C710N

## Povezovanje s seznanjenim računalnikom (Windows 11)

Pred začetkom postopka delovanja preverite naslednje.

- Odvisno od računalnika, ki ga uporabljate, bo morda treba vklopiti vgrajeni adapter Bluetooth. V naslednjih primerih glejte navodila za uporabo, ki so priložena računalniku.
  - Ne veste, kako vklopiti adapter Bluetooth.
  - Želite vedeti, ali je v računalnik vgrajen adapter Bluetooth.

**1** Prebudite računalnik, če je v stanju pripravljenosti (spanja) ali mirovanja.

**2** Enoti slušalk vzemite iz ohišja za polnjenje.



Slušalke se samodejno vklopijo.

**3** Enoti slušalk vstavite v ušesa.

Ko se slušalke samodejno povežejo z zadnjo povezano napravo, boste iz obeh enot slušalk hkrati slišali zvok obvestila, ki naznani uspešno vzpostavljeno povezavo. Če nosite samo eno enoto slušalk, boste zvok obvestila slišali v enoti, ki jo nosite.

V računalniku preverite stanje povezave. Če se povezava ne vzpostavi, nadaljujte s 4. korakom.

**4** Na zaslonu računalnika v orodni vrstici z desno miškino tipko kliknite ikono zvočnika, nato pa izberite [Sound settings].

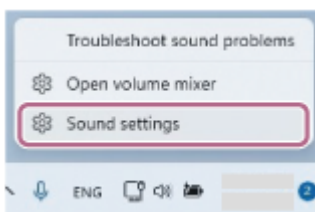

**5** Na zaslonu [Sound] izberite [WF-C710N] za [Output] in [Input].

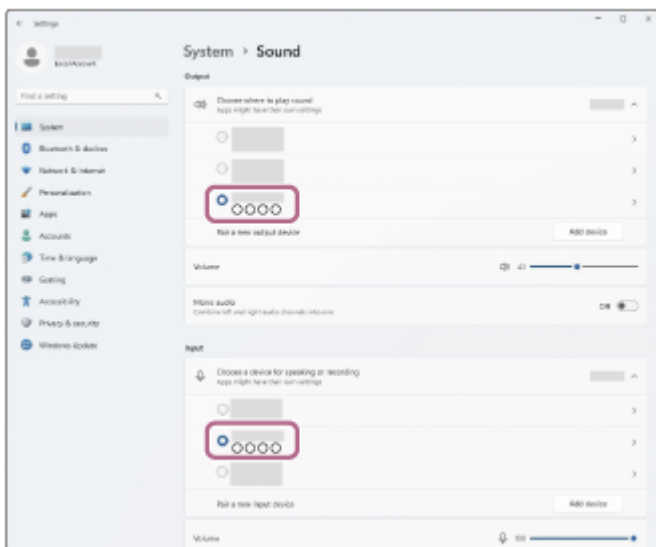

Če za [Output] in [Input] ni prikazan naslov [WF-C710N], nadaljujte s korakom 6.

**6** Kliknite [More sound settings].

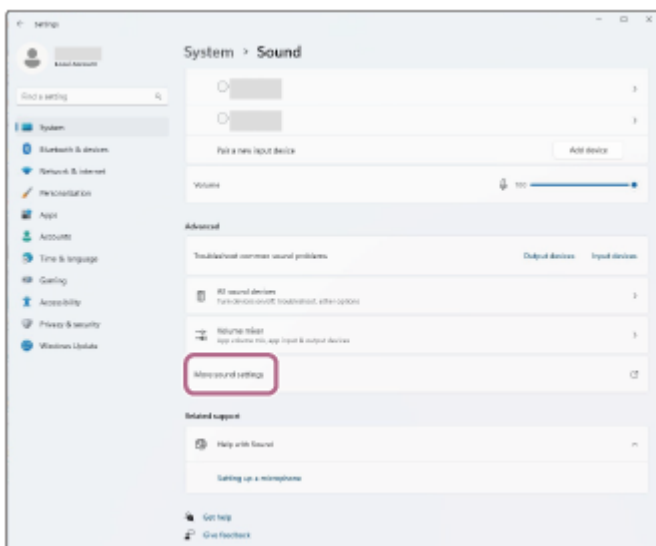

**7** Na zavihku [Playback] na zaslonu [Sound] izberite [WF-C710N] in ga kliknite z desno tipko miške. V prikazanem meniju izberite [Connect].

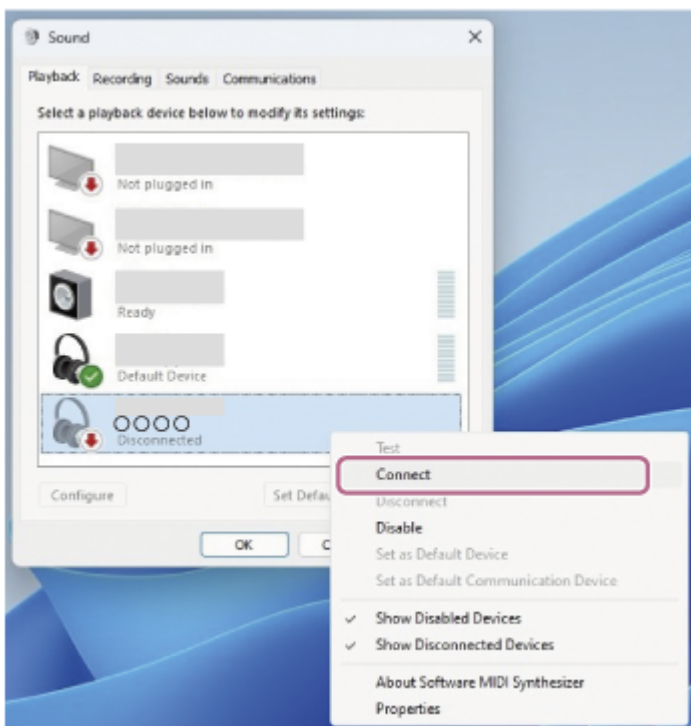

Iz obeh enot slušalk boste hkrati slišali zvok obvestila, ki naznani uspešno vzpostavljeno povezavo. Če nosite samo eno enoto slušalk, boste zvok obvestila slišali v enoti, ki jo nosite.

- 8** Na zavihku [Recording] izberite [WF-C710N], kliknite z desno tipko miške in v prikazanem meniju izberite [Connect].

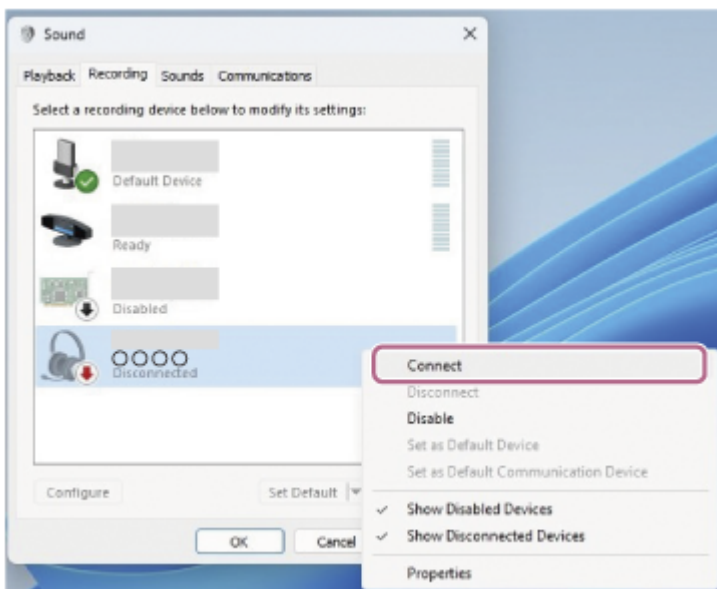

### Namig

- Zgornji operativni postopek je primer. Več podrobnosti poiščite v navodilih za uporabo, ki so priložena računalniku.

### Opomba

- Če je kakovost zvoka pri predvajanju glasbe slaba, preverite, ali je v nastavitvah računalnika omogočena funkcija A2DP, ki podpira povezave za predvajanje glasbe. Več podrobnosti poiščite v navodilih za uporabo, ki so priložena računalniku.
- Če je zadnja povezana naprava Bluetooth v bližini slušalk, se lahko slušalke samodejno povežejo z napravo tako, da preprosto vklopite slušalke. V tem primeru izklopite funkcijo Bluetooth na zadnji povezani napravi ali izklopite napajanje.

- Če računalnika ne morete povezati s slušalkami, izbrišite podatke o seznanjanju slušalk v računalniku. Nato ju ponovno povežite v pare. Več podrobnosti o postopkih uporabe v računalniku poiščite v navodilih za uporabo, ki so priložena računalniku.

---

## Sorodne teme

- [Nošenje slušalk](#)
- [Pri uporabi samo ene enote slušalk](#)
- [Kako vzpostaviti brezžično povezavo z napravami Bluetooth](#)
- [Združevanje in povezovanje z računalnikom \(Windows® 11\)](#)
- [Poslušanje glasbe iz naprave prek povezave Bluetooth](#)
- [Odklop povezave Bluetooth \(po uporabi\)](#)
- [Opravljanje video klicev v računalniku](#)

Upoštevajte, da je bil ta vodnik za pomoč preveden strojno. Strojni prevodi ne upoštevajo konteksta in se posledično morda vsebinsko ne ujemajo popolnoma z angleško različico. Za ogled izvirne angleške različice v meniju [Stran za izbiro jezika] izberite English.

## Povezovanje s seznanjenim računalnikom (Windows 10)

Pred začetkom postopka delovanja preverite naslednje.

- Odvisno od računalnika, ki ga uporabljate, bo morda treba vklopiti vgrajeni adapter Bluetooth. V naslednjih primerih glejte navodila za uporabo, ki so priložena računalniku.
  - Ne veste, kako vklopiti adapter Bluetooth.
  - Želite vedeti, ali je v računalnik vgrajen adapter Bluetooth.

**1** Prebudite računalnik, če je v stanju pripravljenosti (spanja) ali mirovanja.

**2** Enoti slušalk vzemite iz ohišja za polnjenje.



Slušalke se samodejno vklopijo.

**3** Enoti slušalk vstavite v ušesa.

Ko se slušalke samodejno povežejo z zadnjo povezano napravo, boste iz obeh enot slušalk hkrati slišali zvok obvestila, ki naznani uspešno vzpostavljeno povezavo. Če nosite samo eno enoto slušalk, boste zvok obvestila slišali v enoti, ki jo nosite.

V računalniku preverite stanje povezave. Če se povezava ne vzpostavi, nadaljujte s 4. korakom.

**4** Na zaslonu računalnika v orodni vrstici z desno miškino tipko kliknite ikono zvočnika, nato pa izberite [Open Sound settings].

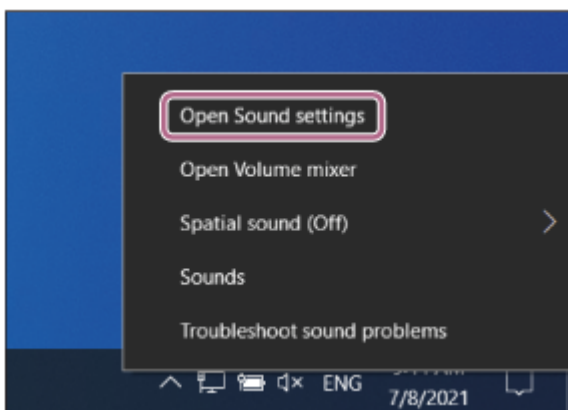

**5** V spustnem meniju [Choose your output device] izberite [Headphones (WF-C710N Stereo)].

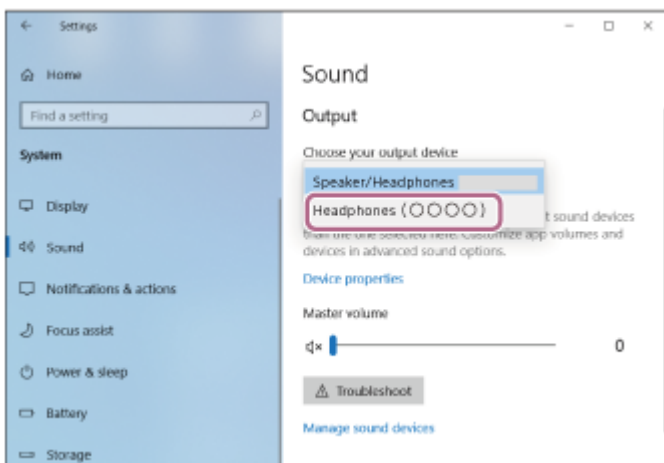

Če [Headphones (WF-C710N Stereo)] ni prikazan v spustnem meniju, nadaljujte s korakom 6.

- 6 Kliknite [Sound Control Panel] in z desno tipko miške kliknite zavihek [Playback] v zavihku [Sound]. Označite potrditveno polje [Show Disconnected Devices].

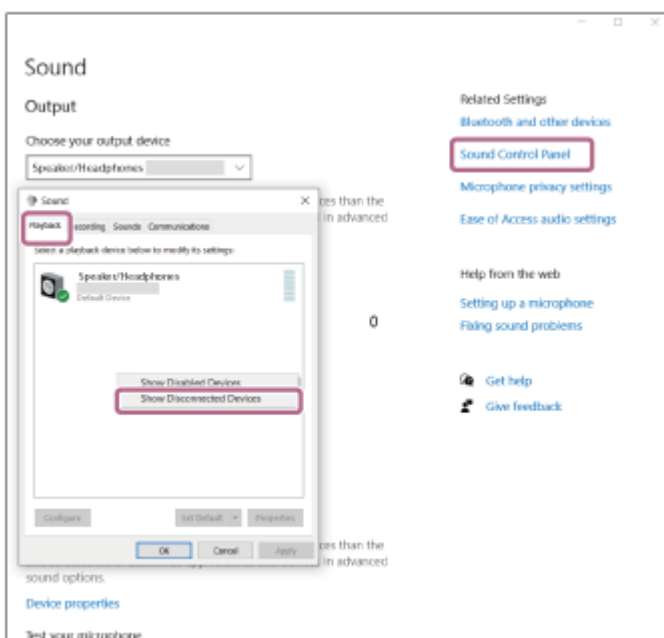

- 7 V prikazanem meniju izberite [Connect].

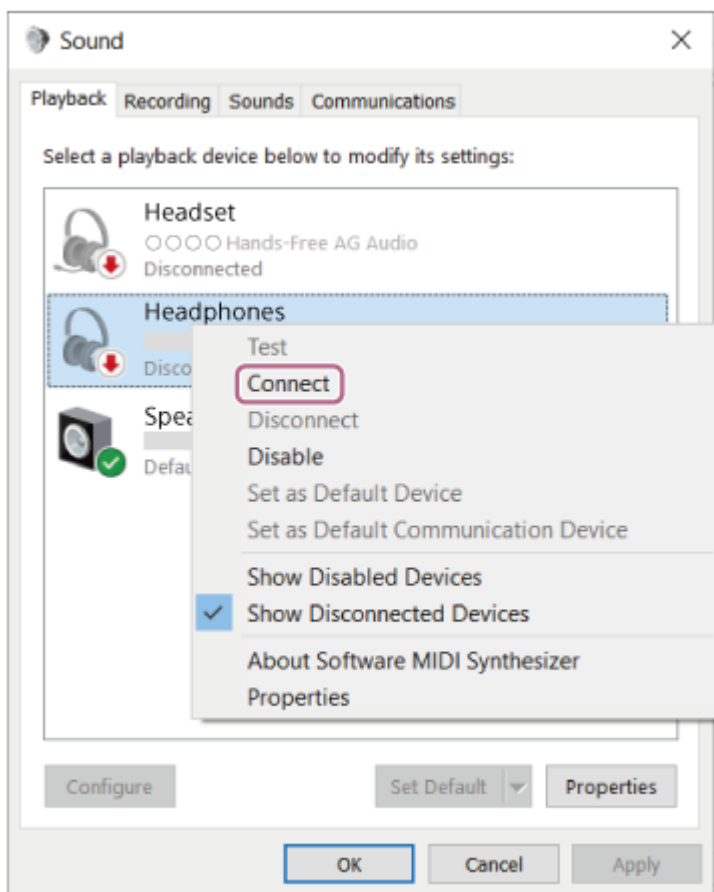

Iz obeh enot slušalk boste hkrati slišali zvok obvestila, ki naznani uspešno vzpostavljeno povezavo. Če nosite samo eno enoto slušalk, boste zvok obvestila slišali v enoti, ki jo nosite.

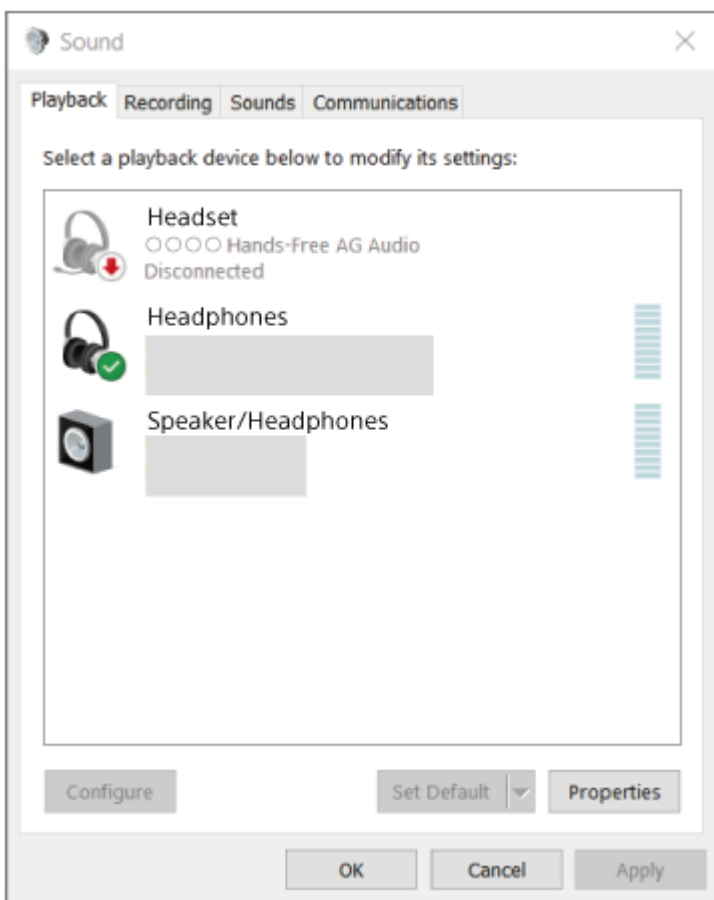



- Zgornji operativni postopek je primer. Več podrobnosti poiščite v navodilih za uporabo, ki so priložena računalniku.

### Opomba

- Če je kakovost zvoka pri predvajanju glasbe slaba, preverite, ali je v nastavitvah računalnika omogočena funkcija A2DP, ki podpira povezave za predvajanje glasbe. Več podrobnosti poiščite v navodilih za uporabo, ki so priložena računalniku.
- Če je zadnja povezana naprava Bluetooth v bližini slušalk, se lahko slušalke samodejno povežejo z napravo tako, da preprosto vklopite slušalke. V tem primeru izklopite funkcijo Bluetooth na zadnji povezani napravi ali izklopite napajanje.
- Če računalnika ne morete povezati s slušalkami, izbrišite podatke o seznanjanju slušalk v računalniku. Nato ju ponovno povežite v pare. Več podrobnosti o postopkih uporabe v računalniku poiščite v navodilih za uporabo, ki so priložena računalniku.

---

### Sorodne teme

- [Nošenje slušalk](#)
- [Pri uporabi samo ene enote slušalk](#)
- [Kako vzpostaviti brezžično povezavo z napravami Bluetooth](#)
- [Združevanje in povezovanje z računalnikom \(Windows 10\)](#)
- [Poslušanje glasbe iz naprave prek povezave Bluetooth](#)
- [Odklop povezave Bluetooth \(po uporabi\)](#)
- [Opravljanje video klicev v računalniku](#)

Upoštevajte, da je bil ta vodnik za pomoč preveden strojno. Strojni prevodi ne upoštevajo konteksta in se posledično morda vsebinsko ne ujemajo popolnoma z angleško različico. Za ogled izvirne angleške različice v meniju [Stran za izbiro jezika] izberite English.

Brezžične stereo slušalke z izničevanjem šuma  
WF-C710N

## Povezovanje s seznanjenim računalnikom (Mac)

### Združljivi operacijski sistemi

macOS (različica 12 ali novejša)

Pred začetkom postopka delovanja preverite naslednje.

- Odvisno od računalnika, ki ga uporabljate, bo morda treba vklopiti vgrajeni adapter Bluetooth. V naslednjih primerih glejte navodila za uporabo, ki so priložena računalniku.
  - Ne veste, kako vklopiti adapter Bluetooth.
  - Želite vedeti, ali je v računalnik vgrajen adapter Bluetooth.
- Nastavite zvočnik računalnika na vklopljen.
 

Če je zvočnik računalnika izklopljen, iz slušalk ni slišati zvoka.

🔊 : ikona, ki prikazuje, da je zvočnik izklopljen  
 Spodnja ikona prikazuje, da je zvočnik računalnika vklopljen.



**1** Prebudite računalnik, če je v stanju pripravljenosti (spanja) ali mirovanja.

**2** Enoti slušalk vzemite iz ohišja za polnjenje.



Slušalke se samodejno vklopijo.

**3** Enoti slušalk vstavite v ušesa.

Ko se slušalke samodejno povežejo z zadnjo povezano napravo, boste iz obeh enot slušalk hkrati slišali zvok obvestila, ki naznani uspešno vzpostavljeno povezavo. Če nosite samo eno enoto slušalk, boste zvok obvestila slišali v enoti, ki jo nosite.

V računalniku preverite stanje povezave. Če se povezava ne vzpostavi, nadaljujte s 4. korakom.

**4** Iz Dock na dnu računalniškega zaslona izberite naslednje elemente.  
[System Preferences] - [Bluetooth]

⚙️ : ikona sistemskih nastavitvev



- 5 Kliknite [WF-C710N] na zaslону [Bluetooth] in hkrati pritisnite gumb za nadzor računalnika ter v priročnem meniju izberite [Connect].



Iz obeh enot slušalk boste hkrati slišali zvok obvestila, ki naznani uspešno vzpostavljeno povezavo. Če nosite samo eno enoto slušalk, boste zvok obvestila slišali v enoti, ki jo nosite.

### Namig

- Zgornji operativni postopek je primer. Več podrobnosti poiščite v navodilih za uporabo, ki so priložena računalniku.

### Opomba

- Če je kakovost zvoka pri predvajanju glasbe slaba, preverite, ali je v nastavitvah računalnika omogočena funkcija A2DP, ki podpira povezave za predvajanje glasbe. Več podrobnosti poiščite v navodilih za uporabo, ki so priložena računalniku.
- Če je zadnja povezana naprava Bluetooth v bližini slušalk, se lahko slušalke samodejno povežejo z napravo tako, da preprosto vklopite slušalke. V tem primeru izklopite funkcijo Bluetooth na zadnji povezani napravi ali izklopite napajanje.
- Če računalnika ne morete povezati s slušalkami, izbrišite podatke o seznanjanju slušalk v računalniku. Nato ju ponovno povežite v pare. Več podrobnosti o postopkih uporabe v računalniku poiščite v navodilih za uporabo, ki so priložena računalniku.

### Sorodne teme

- [Nošenje slušalk](#)
- [Pri uporabi samo ene enote slušalk](#)
- [Kako vzpostaviti brezžično povezavo z napravami Bluetooth](#)
- [Združevanje in povezovanje z računalnikom \(Mac\)](#)
- [Poslušanje glasbe iz naprave prek povezave Bluetooth](#)

- [Odklop povezave Bluetooth \(po uporabi\)](#)
- [Opravljanje video klicev v računalniku](#)

Upoštevajte, da je bil ta vodnik za pomoč preveden strojno. Strojni prevodi ne upoštevajo konteksta in se posledično morda vsebinsko ne ujemajo popolnoma z angleško različico. Za ogled izvirne angleške različice v meniju [Stran za izbiro jezika] izberite English.

5-064-743-51(1) Copyright 2025 Sony Corporation

Brezžične stereo slušalke z izničevanjem šuma  
WF-C710N

## Parjenje in povezovanje z napravo Bluetooth

Postopek registracije naprave, s katero se želite povezati, se imenuje "seznanjanje". Napravo morate pred prvo uporabo najprej seznaniti s sluškami.

Pred začetkom postopka delovanja preverite naslednje.

- Naprava Bluetooth je nameščena v razdalji do 1 m od slušalk.
- Baterija slušalk je ustrezno napolnjena.
- Pri roki imate navodila za uporabo naprave Bluetooth.

### 1 Preverite stanje slušalk.

Če slušalke prvič po nakupu ali po inicializaciji slušalk in izbrisu vseh informacij o seznanjanju seznanjate z napravo, nadaljujte s korakom 2.

Če želite seznaniti dodatno napravo in če so v naglavni slušalki že shranjene informacije za seznanjanje z drugimi napravami, nadaljujte s korakom 3.

### 2 Obe enoti slušalk odstranite iz ohišja za polnjenje.



Slušalke se samodejno vklopijo.

Slušalke samodejno preklopijo v način seznanitve.

Ko nosite obe enoti slušalk, se iz obeh enot slušalk hkrati sliši zvok obvestila. Slišali boste glasovno navodilo »Pairing« (Seznanitev). Če nosite samo eno enoto slušalk, boste zvok obvestila in glasovno navodilo slišali v enoti, ki jo nosite.

Nadaljujte na 4. korak.

### 3 Enoti slušalk vstavite v ohišje za polnjenje. Ko je pokrov ohišja za polnjenje odprt, na hrbtni strani ohišja za polnjenje pritisnite gumb za seznanitev in ga držite vsaj 5 sekund.

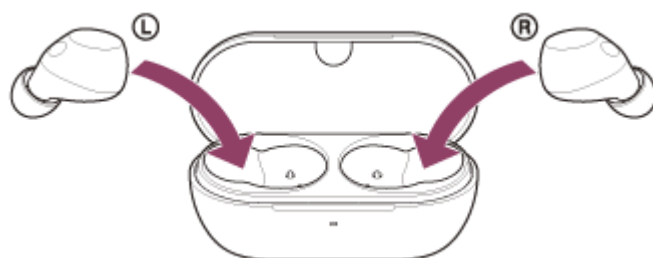

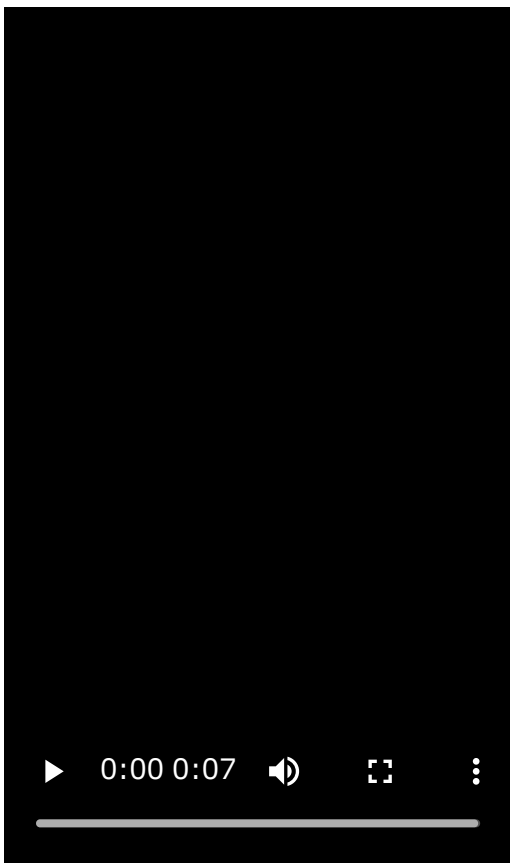

#### Namig

- Pokrov ohišja za polnjenje pustite odprt. Slušalke ne bodo preklopile v način seznanitve, če je pokrov ohišja za polnjenje zaprt.

Indikator na polnilnem ohišju dvakrat zaporedoma modro utripa in slušalke preidejo v način seznanjanja.

Po prehodu v način seznanitve lahko slušalke odstranite iz ohišja za polnjenje.

Ko nosite obe enoti slušalk, se iz obeh enot slušalk hkrati sliši zvok obvestila. Slišali boste glasovno navodilo »Pairing« (Seznanitev). Če nosite samo eno enoto slušalk, boste zvok obvestila in glasovno navodilo slišali v enoti, ki jo nosite.

#### 4 Izvedite postopek seznanjanja v napravi Bluetooth, da poiščete te slušalke.

[WF-C710N] se prikaže na seznamu zaznanih naprav na zaslonu naprave Bluetooth.

Če se ne prikaže [WF-C710N], poskusite znova od koraka 2 ali koraka 3.

#### 5 Izberite [WF-C710N], ki je prikazan na zaslonu naprave Bluetooth za seznanjanje.

Če telefon zahteva vnos ključa (\*), vnesite »0000«.

(\*) Ključ Passkey se lahko imenuje "geslo", "koda PIN", "številka PIN" ali "geslo".

#### 6 Vzpostavite povezavo Bluetooth iz naprave Bluetooth.

Slušalke in naprava Bluetooth sta povezani med seboj.

Nekatere naprave se samodejno povežejo s slušalkami, ko je seznanjanje končano.

Ko so slušalke vstavljen v polnilno ohišje, indikator na polnilnem ohišju desetkrat modro utripa.

Ko nosite obe enoti slušalk, boste slišali zvok obvestila, ki označuje, da sta obe enoti slušalk hkrati vzpostavili povezavo. Če nosite samo eno enoto slušalk, boste zvok obvestila slišali v enoti, ki jo nosite.

Če se povezava ne vzpostavi, glejte »[Povezovanje s seznanjeno napravo Bluetooth](#)«.

## Namig

- Zgornji operativni postopek je primer. Za več podrobnosti glejte navodila za uporabo, ki so priložena napravi Bluetooth.
- Če želite izbrisati vse informacije o seznanjanju Bluetooth, glejte "[Inicializacija slušalk za ponastavitev na tovarniške nastavitve](#)".

## Opomba

- Če se napravi ne seznanita v 5 minutah, bo način seznanitve preklican. V tem primeru ponovno začnite postopek delovanja od koraka 2 ali koraka 3.
- Ko so naprave Bluetooth seznanjene, jih ni treba ponovno seznaniti, razen v naslednjih primerih:
  - Če se informacije o parjenju izbrišejo, na primer po popravilu.
  - Ko slušalke seznanite z 9. napravo.  
Slušalke lahko seznanite z največ 8 napravami. Če so slušalke že seznanjene z 8 napravami in jih boste seznanili z novo napravo, bodo podatki o registraciji seznanjene naprave z najstarejšim datumom povezave prepisani s podatki nove naprave.
  - Ko so bile informacije o seznanjanju za slušalke izbrisane iz priključene naprave Bluetooth
  - Če slušalke inicializirate.  
Izbrišejo se vsi podatki o seznanitvah. V tem primeru morate iz naprave izbrisati podatke o seznanitvi s slušalkami in znova izvesti seznanitev.
- Slušalke lahko seznanite z več napravami, vendar lahko vedno predvajate le glasbo iz ene naprave.

---

## Sorodne teme

- [Nošenje slušalk](#)
- [Pri uporabi samo ene enote slušalk](#)
- [Kako vzpostaviti brezžično povezavo z napravami Bluetooth](#)
- [Povezovanje s seznanjeno napravo Bluetooth](#)
- [Poslušanje glasbe iz naprave prek povezave Bluetooth](#)
- [Odklop povezave Bluetooth \(po uporabi\)](#)
- [Inicializacija slušalk za ponastavitev na tovarniške nastavitve](#)

Upoštevajte, da je bil ta vodnik za pomoč preveden strojno. Strojni prevodi ne upoštevajo konteksta in se posledično morda vsebinsko ne ujemajo popolnoma z angleško različico. Za ogled izvirne angleške različice v meniju [Stran za izbiro jezika] izberite English.

## Povezovanje s seznanjeno napravo Bluetooth

### 1 Enoti slušalk vzemite iz ohišja za polnjenje.



Slušalke se samodejno vklopijo.

### 2 Enoti slušalk vstavite v ušesa.

Ko se slušalke samodejno povežejo z zadnjo povezano napravo, boste iz obeh enot slušalk hkrati slišali zvok obvestila, ki naznani uspešno vzpostavljeno povezavo. Če nosite samo eno enoto slušalk, boste zvok obvestila slišali v enoti, ki jo nosite.

Preverite stanje povezave v napravi Bluetooth. Če ni vzpostavljena, nadaljujte s 3. korakom.

### 3 Vzpostavite povezavo Bluetooth iz naprave Bluetooth.

Postopke delovanja naprave Bluetooth najdete v navodilih za uporabo, ki so priložena napravi Bluetooth.

Iz obeh enot slušalk boste hkrati slišali zvok obvestila, ki naznani uspešno vzpostavljeno povezavo. Če nosite samo eno enoto slušalk, boste zvok obvestila slišali v enoti, ki jo nosite.

#### Opomba

- Če je zadnja povezana naprava Bluetooth v bližini slušalk, se lahko slušalke samodejno povežejo z napravo tako, da preprosto vklopite slušalke. V tem primeru izklopite funkcijo Bluetooth na zadnji povezani napravi ali izklopite napajanje.
- Če naprave Bluetooth ne morete povezati s slušalkami, izbrišite informacije o seznanjanju s slušalkami v napravi Bluetooth. Nato ju ponovno povežite v pare. Postopke delovanja naprave Bluetooth najdete v navodilih za uporabo, ki so priložena napravi Bluetooth.

#### Sorodne teme

- [Nošenje slušalk](#)
- [Pri uporabi samo ene enote slušalk](#)
- [Kako vzpostaviti brezžično povezavo z napravami Bluetooth](#)
- [Parjenje in povezovanje z napravo Bluetooth](#)
- [Poslušanje glasbe iz naprave prek povezave Bluetooth](#)
- [Odklop povezave Bluetooth \(po uporabi\)](#)





Brezžične stereo slušalke z izničenjem šuma  
WF-C710N

## Hkratno povezovanje slušalk z 2 napravama (večtočkovna povezava)

Slušalke lahko prek povezave Bluetooth hkrati povežete z dvema napravama, kar vam omogoča naslednje.

- Čakanje na dohodni klic za 2 pametna telefona  
S slušalkami lahko poslušate glasbo, ki se predvaja na enem pametnem telefonu, čakate na dohodni klic na obeh pametnih telefonih in nato odgovorite na klic.

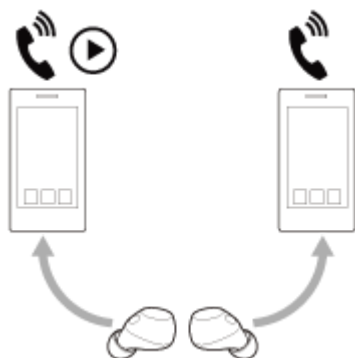

- Preklop predvajanja glasbe med 2 napravama  
Predvajanje glasbe iz ene naprave v drugo lahko preklapljate, ne da bi ponovno vzpostavili povezavo Bluetooth.

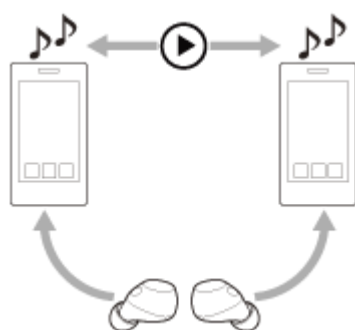

### Povezovanje slušalk z 2 napravama hkrati prek povezave Bluetooth

- 1 Slušalke seznanite z 2 napravama.
- 2 S prvo napravo vzpostavite povezavo Bluetooth s slušalkami.
- 3 Z drugo napravo vzpostavite povezavo Bluetooth s slušalkami.

Pri poskusu povezovanja seznanjene tretje naprave s slušalkami prek povezave Bluetooth, medtem ko sta dve napravi že povezani prek povezav Bluetooth, se pojavi naslednje.

Povezava Bluetooth z napravo, ki je nazadnje predvajala glasbo, se ohrani.

Povezava Bluetooth z drugo napravo bo prekinjena.

Nato se vzpostavi povezava Bluetooth med tretjo napravo in slušalkami.

### Predvajanje glasbe, ko so slušalke povezane z dvema napravama prek povezave Bluetooth

- Med predvajanjem glasbe z uporabo slušalk, bo glasba predvajana iz naprave, ki je zadnja predvajala glasbo.

- Če želite glasbo predvajati iz druge naprave, zaustavite predvajanje glasbe v napravi, na kateri se glasba trenutno predvaja, in nato zaženite predvajanje glasbe z uporabo druge naprave.  
Če zaženete predvajanje glasbe z uporabo druge naprave, medtem ko se glasba predvaja na prvi napravi, boste na slušalkah še vedno slišali predvajano glasbo iz prve naprave.

## **Pogovarjanje po telefonu, ko so slušalke povezane z dvema napravama prek povezave Bluetooth**

- Ko so slušalke prek povezave Bluetooth hkrati povezane z dvema pametnima telefonoma, bosta obe napravi v načinu pripravljenosti.
- Ob prejemu dohodnega klica v prvi napravi boste v slušalkah zaslišali zvonjenje. Ko med telefoniranjem prek slušalk v drugi napravi prejmete dohodni klic, boste zvonjenje zaslišali v drugi napravi.  
Če končate klic na prvi napravi, boste zvonjenje druge naprave slišali prek slušalk.

---

### **Sorodne teme**

- [Kaj lahko počnete z aplikacijo "Sound Connect"](#)
- [Kako vzpostaviti brezžično povezavo z napravami Bluetooth](#)
- [Poslušanje glasbe iz naprave prek povezave Bluetooth](#)
- [Upravljanje zvočne naprave \(povezava Bluetooth\)](#)
- [Sprejem klica](#)
- [Funkcije pri telefoniranju](#)

Upoštevajte, da je bil ta vodnik za pomoč preveden strojno. Strojni prevodi ne upoštevajo konteksta in se posledično morda vsebinsko ne ujemajo popolnoma z angleško različico. Za ogled izvirne angleške različice v meniju [Stran za izbiro jezika] izberite English.

Brezžične stereo slušalke z izničevanjem šuma  
WF-C710N

## Odklop povezave Bluetooth (po uporabi)

### 1 Povezavo Bluetooth prekinete tako, da upravljate napravo Bluetooth.

Ko enoti slušalk nosite v obeh ušesih, v obeh enotah slušalk hkrati slišite zvok obvestila. Če nosite samo eno enoto slušalk, boste zvok obvestila slišali v enoti, ki jo nosite.

### 2 Enoti slušalk vstavite v ohišje za polnjenje in zaprite pokrov ohišja za polnjenje.

Levo enoto slušalk, označeno z otipljivo piko, vstavite nazaj v levo odprtino polnilnega ohišja, desno enoto slušalk pa vstavite nazaj v desno odprtino polnilnega ohišja. Posamezna enota slušalk se bo v ohišju za polnjenje usedla v pravilen položaj s pomočjo vgrajenega magneta.

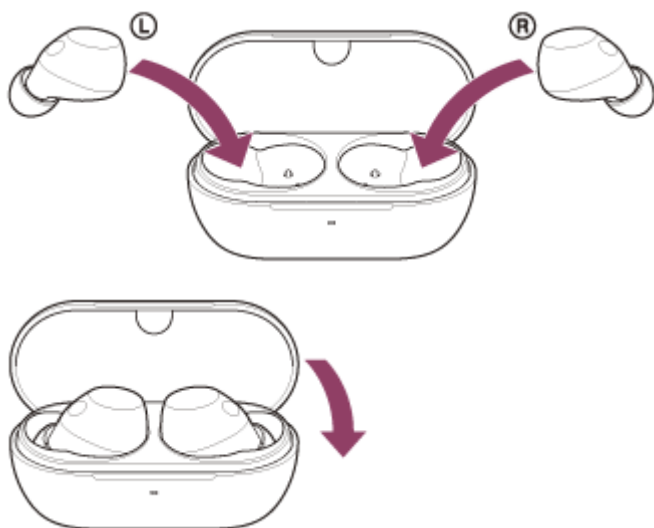

Slušalke se izklopijo.

### Namig

- Ko končate predvajanje glasbe, se lahko povezava Bluetooth samodejno prekine, odvisno od naprave Bluetooth.

### Sorodne teme

- [Izklop slušalk](#)

Upoštevajte, da je bil ta vodnik za pomoč preveden strojno. Strojni prevodi ne upoštevajo konteksta in se posledično morda vsebinsko ne ujemajo popolnoma z angleško različico. Za ogled izvirne angleške različice v meniju [Stran za izbiro jezika] izberite English.

Brezžične stereo slušalke z izničevanjem šuma  
WF-C710N

## Poslušanje glasbe iz naprave prek povezave Bluetooth

Prek povezave Bluetooth lahko poslušate glasbo in upravljate napravo s slušalkami. Preverite, ali naprava Bluetooth podpira naslednje profile.

- A2DP (Advanced Audio Distribution Profile)  
V visokokakovostni glasbi lahko uživate brezžično.
- AVRCP (Audio Video Remote Control Profile)  
Prilagodite lahko glasnost in druge nastavitve.

Postopek delovanja se lahko razlikuje glede na napravo Bluetooth. Preberite navodila za uporabo, ki so priložena napravi Bluetooth.

### 1 Enoti slušalk vstavite v ušesa.

Glejte "[Nošenje slušalk](#)", kako si namestite enote slušalk v ušesa.

### 2 Slušalke povežite z napravo Bluetooth.

### 3 Z napravo Bluetooth zaženite predvajanje in nastavite glasnost na zmerno raven.

### 4 Za prilagoditev glasnosti se dotaknite senzorja za dotik na levi ali desni enoti slušalk.

- Povečajte glasnost: Med predvajanjem glasbe se štirikrat ali večkrat hitro dotaknite senzorja za dotik na desni enoti, pri čemer je razmik med dotiki približno 0,4 sekunde ali manj.

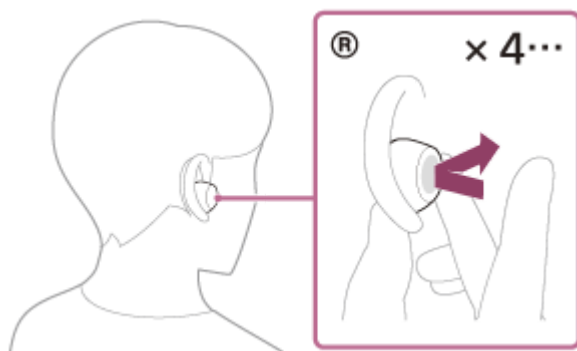

Med zaporednimi dotiki senzorja za dotik se predvaja zvok obvestila in glasnost se poveča za 1 stopnjo vsake 0,4 sekunde ne glede na število dotikov.

- Zmanjšajte glasnost: Med predvajanjem glasbe se štirikrat ali večkrat hitro dotaknite senzorja za dotik na levi enoti, pri čemer je razmik med dotiki približno 0,4 sekunde ali manj.

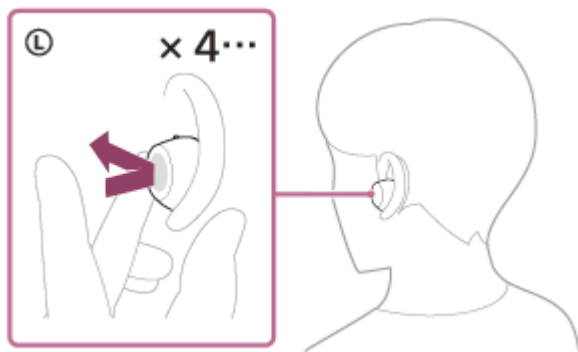

Med zaporednimi dotiki senzorja za dotik se predvaja zvok obvestila in glasnost se zmanjša za 1 stopnjo vsake 0,4 sekunde ne glede na število dotikov.

Ko glasnost doseže najvišjo ali najnižjo raven, zaslišite opozorilni pisk.

### Namig

- Pri tovarniških nastavitvah bodo med poslušanjem glasbe pri nošenju obeh enot slušalke prekinile predvajanje glasbe, če odstranite eno ali obe enoti slušalk. Ko si odstranjeno enoto slušalk znova namestite, slušalke nadaljujejo s predvajanjem glasbe.
- Slušalke podpirajo zaščito vsebine SCMS-T. Glasbo in druge zvočne vsebine lahko na slušalkah poslušate iz naprave, kot je prenosni televizor, ki podpira zaščito vsebine SCMS-T.
- Glede na napravo Bluetooth bo morda treba prilagoditi glasnost ali nastaviti izhodni zvok v napravi.
- Glasnost lahko prilagodite tudi v aplikaciji "Sound Connect". Glasnost slušalk med klicem in med predvajanjem glasbe lahko prilagodite neodvisno drugo od druge. Če glasnost spremenite med predvajanjem glasbe, se glasnost klica ne spremeni.
- Glasbo lahko poslušate tudi tako, da iz ohišja za polnjenje vzamete samo eno enoto slušalk in si jo namestite v uho. Če v ušesu nosite samo desno enoto slušalk, za predvajanje glasbe uporabite senzor za dotik na desni enoti slušalk. Če v ušesu nosite samo levo enoto slušalk, za predvajanje glasbe uporabite povezano napravo. Če poslušate glasbo samo z eno enoto slušalk in si v drugo uho namestite drugo enoto slušalk, lahko glasbo poslušate iz obeh enot slušalk.

### Opomba

- Če je predvajanje glasbe zaustavljeno, prilagajanje glasnosti s slušalkami ni mogoče.
- Če je stanje komunikacije slabo, se lahko naprava Bluetooth pri odzivanju na postopek delovanja na naglavni slušalki pokvari.

### Sorodne teme

- [Nošenje slušalk](#)
- [Kaj lahko počnete z aplikacijo "Sound Connect"](#)
- [Pri uporabi samo ene enote slušalk](#)
- [Kako vzpostaviti brezžično povezavo z napravami Bluetooth](#)
- [Upravljanje zvočne naprave \(povezava Bluetooth\)](#)

Upoštevajte, da je bil ta vodnik za pomoč preveden strojno. Strojni prevodi ne upoštevajo konteksta in se posledično morda vsebinsko ne ujemajo popolnoma z angleško različico. Za ogled izvirne angleške različice v meniju [Stran za izbiro jezika] izberite English.

Brezžične stereo slušalke z izničevanjem šuma  
WF-C710N

## Upravljanje zvočne naprave (povezava Bluetooth)

Če vaša naprava Bluetooth podpira funkcijo delovanja profila AVRCP, so na voljo naslednji postopki delovanja. Funkcije, ki so na voljo, se lahko razlikujejo glede na napravo Bluetooth, zato glejte navodila za uporabo, ki so priložena napravi.

Z desno enoto naglavnih slušalk lahko izvajate naslednje delovne postopke.

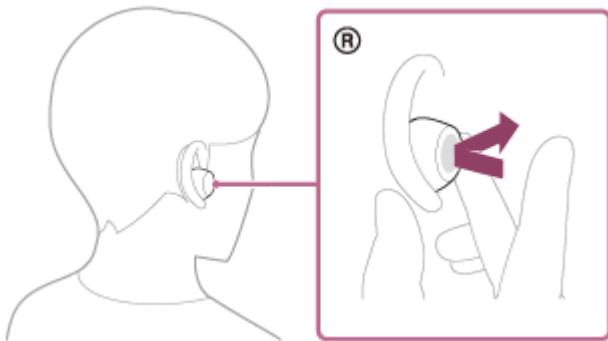

- Predvajaj/premor: pritisnite senzor za dotik.
- Preskočite na začetek naslednje skladbe: Dvakrat hitro tapnite senzor za dotik, pri čemer je interval med posameznimi tapti približno 0,3 sekunde.
- Preskočite na začetek prejšnjega posnetka (ali trenutnega posnetka med predvajanjem): Senzor za dotik se trikrat hitro dotaknite z intervalom približno 0,3 sekunde med posameznimi dotiki.
- Povečajte glasnost: Med predvajanjem glasbe se štirikrat ali večkrat hitro dotaknite senzorja za dotik, pri čemer je razmik med dotiki približno 0,4 sekunde ali manj.  
Med zaporednimi dotiki senzorja za dotik se predvaja zvok obvestila in glasnost se poveča za 1 stopnjo vsake 0,4 sekunde ne glede na število dotikov.  
Ko glasnost doseže najvišjo raven, zaslišite opozorilni pisk.

Levo enoto slušalk lahko uporabljate za izvajanje naslednjih postopkov.

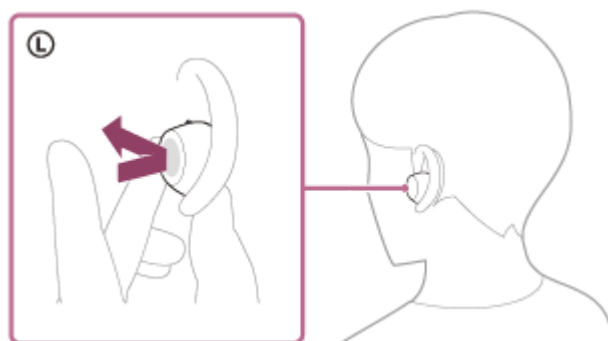

- Zmanjšajte glasnost: Med predvajanjem glasbe se štirikrat ali večkrat hitro dotaknite senzorja za dotik, pri čemer je interval med dotiki približno 0,4 sekunde ali manj.  
Med zaporednimi dotiki senzorja za dotik se predvaja zvok obvestila in glasnost se zmanjša za 1 stopnjo vsake 0,4 sekunde ne glede na število dotikov.  
Ko glasnost doseže najnižjo raven, zaslišite opozorilni pisk.

### Opomba

- Če je predvajanje glasbe zaustavljeno, prilagajanje glasnosti s slušalkami ni mogoče.
- Če je stanje komunikacije slabo, se lahko naprava Bluetooth pri odzivanju na postopek delovanja na naglavni slušalki pokvari.

- Razpoložljivi postopki delovanja se lahko razlikujejo glede na priključeno napravo, glasbeno programsko opremo ali aplikacijo, ki jo uporabljate. V nekaterih primerih lahko naprava deluje drugače ali ne deluje, tudi če so izvedeni zgoraj opisani postopki delovanja.
- Če uporabljate iPhone, lahko Siri aktivirate tako, da s prstom pridržite senzor za dotik na desni enoti slušalk.

---

## Sorodne teme

- [Kaj lahko počnete z aplikacijo "Sound Connect"](#)

Upoštevajte, da je bil ta vodnik za pomoč preveden strojno. Strojni prevodi ne upoštevajo konteksta in se posledično morda vsebinsko ne ujemajo popolnoma z angleško različico. Za ogled izvirne angleške različice v meniju [Stran za izbiro jezika] izberite English.

5-064-743-51(1) Copyright 2025 Sony Corporation



Brezžične stereo slušalke z izničevanjem šuma  
WF-C710N

## O 360 Reality Audio

---

### Kaj je 360 Reality Audio?

360 Reality Audio je nova glasbena izkušnja, ki uporablja Sonyjevo tridimenzionalno zvočno tehnologijo 360. Podatki o položaju se dodajo vsem virom zvoka, kot so vokali, zbor in glasbeni instrumenti, in razporejeni so po prostoru v obliki krogle.

Poslušalci lahko izkusijo tridimenzionalno zvočno polje, ko uživajo v nastopu umetnikov v živo.

### Pogoji uporabe

V pametnem telefonu ali tabličnem računalniku z operacijskim sistemom iOS ali Android prenesite in uporabite aplikacijo za storitve pretakanja glasbe, ki podpira 360 Reality Audio. Aplikacija lahko zahteva plačilo.

Z optimizacijo zvočnega polja in akustične funkcije slušalk z aplikacijo "Sound Connect" lahko uživate v bolj realističnem občutku resničnosti.

Podrobnosti o aplikaciji 360 Reality Audio so na voljo na naslednjem spletnem mestu:

<https://www.sony.net/360RA/>

#### Opomba

- Storitve v določenih državah in regijah ni na voljo.

---

### Sorodne teme

- [Kaj lahko počnete z aplikacijo "Sound Connect"](#)

Upoštevajte, da je bil ta vodnik za pomoč preveden strojno. Strojni prevodi ne upoštevajo konteksta in se posledično morda vsebinsko ne ujemajo popolnoma z angleško različico. Za ogled izvirne angleške različice v meniju [Stran za izbiro jezika] izberite English.

Brezžične stereo slušalke z izničevanjem šuma  
WF-C710N

## Kaj je izničevanje šuma?

Funkcija za izničevanje šuma proizvede zvok z nasprotno fazo za zvoke iz okolja (kot so zvoki v vozilih ali zvok klimatskih naprav v prostorih), da zmanjša šum iz okolja tako, da ga izniči.

### Opomba

- Glede na vrsto šuma ali pri uporabi v zelo tistem okolju, učinka funkcije za izničevanja šuma morda ne boste opazili ali pa boste opazili okrepitev določenih zvokov.
- Med nošenjem slušalk bo učinek funkcije za izničevanja šuma lahko zmanjšan ali pa lahko pride do piskanja (resonance), kar je odvisno od načina uporabe slušalk. V tem primeru slušalke odstranite z ušes in si jih nadenite znova.
- Funkcija za izničevanje šuma izloča šum predvsem v nizkofrekvenčnem območju, kot so vozila in klimatske naprave. Količina šuma bo zmanjšana, popolno izničenje pa ni mogoče.
- Kadar slušalke uporabljate v avtomobilu ali avtobusu, je lahko prisoten hrup, ki je odvisen od prometa.
- Pametni telefoni lahko povzročajo interferenco in šum. Če se to zgodi, slušalke umaknite dlje od pametnega telefona.
- Delov slušalk v bližini mikrofonov (A) na levi in desni enoti slušalk ne stiskajte ali prekrivajte z rokami. Funkcije, kot je funkcija za izničevanje šuma ali način okoljskega zvoka, morda ne bodo pravilno delovale ali pa lahko v enoti slušalk pride do piskanja (resonance). Če se to zgodi, umaknite roko ali drug predmet z območja levega ali desnega mikrofona.

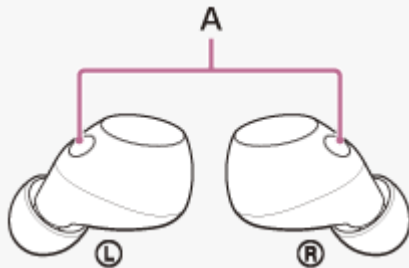

### Sorodne teme

- [Uporaba funkcije za izničevanje šuma](#)

Upoštevajte, da je bil ta vodnik za pomoč preveden strojno. Strojni prevodi ne upoštevajo konteksta in se posledično morda vsebinsko ne ujemajo popolnoma z angleško različico. Za ogled izvirne angleške različice v meniju [Stran za izbiro jezika] izberite English.

Brezžične stereo slušalke z izničevanjem šuma  
WF-C710N

## Uporaba funkcije za izničevanje šuma

Če uporabljate funkcijo za izničevanje šuma, lahko uživate v glasbi, ne da bi vas motil šum okolice.

### 1 Enoti slušalk vzemite iz ohišja za polnjenje.

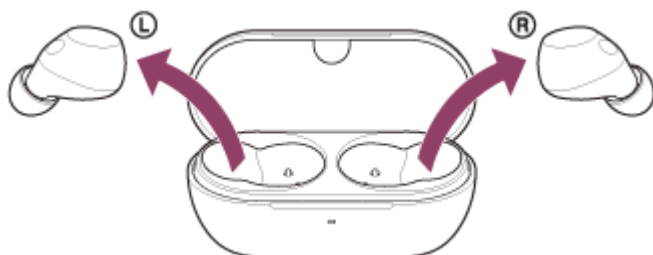

Slušalke se samodejno vklopijo.

Ko slušalke uporabljate prvič po nakupu ali takoj po inicializaciji slušalk, se funkcija odpravljanja šumov omogoči samodejno, ko se slušalke vklopijo. Spremembe nastavitve se od tega trenutka dalje shranijo.

### 2 Enoti slušalk vstavite v ušesa.

### 3 Za spremembo nastavitve funkcije za izničevanje šuma pritisnite senzor za dotik na levi enoti slušalk.

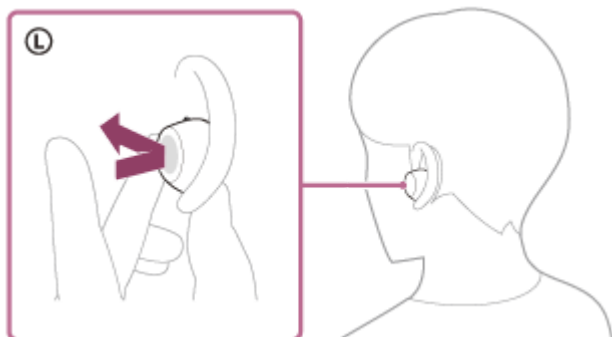

Ob vsakem pritisku se funkcija preklopi v naslednjem vrstnem redu.

Omogočen je način zvoka okolice, funkcija odpravljanja šumov pa je onemogočena.

Zvok obvestila boste hkrati slišali iz obeh enot slušalk. Če nosite le levo enoto slušalk, se zvok obvestila sliši iz leve enote slušalk.



Funkcija odpravljanja šumov je omogočena, način zvoka okolice pa je onemogočen.

Zvok obvestila boste hkrati slišali iz obeh enot slušalk. Če nosite le levo enoto slušalk, se zvok obvestila sliši iz leve enote slušalk.

## Preverite zvok obvestila

Morda ga ne bo mogoče predvajati v nobenem brskalniku, razen v najnovejših.

- Ko je omogočen način zvoka okolice

▶ 0:00 / 0:01 ————— 🔊 ⋮

- Ko je omogočena funkcija odpravljanja šumov

▶ 0:00 / 0:01 ————— 🔊 ⋮

## O videoposnetku z navodili za uporabo

Oglejte si videoposnetek z navodili o uporabi funkcije za izničenje šuma.

Zvočna razlaga ni na voljo.

Modeli za države in regije brez celinske Kitajske:

[https://rd1.sony.net/help/mdr/mov0093/h\\_zz/](https://rd1.sony.net/help/mdr/mov0093/h_zz/)

Modeli za kitajsko celino:

<https://rd1.sony.net/help/mdr/mov0093/zh-cn/>

### Namig

- Z aplikacijo "Sound Connect" lahko omogočite ali onemogočite funkcijo odpravljanja šumov ter spremenite nastavitve funkcije odpravljanja šumov in načina okoliškega zvoka.
- V aplikaciji "Sound Connect" lahko nastavite kombinacijo naslednjih treh načinov. Če izberete več načinov, lahko med njimi zaporedno preklapljate tako, da tapnete senzor za dotik na levi strani.
  - Omogočena funkcija odpravljanja hrupa
  - Omogočen način zvoka okolice
  - Funkcija odpravljanja hrupa in način zvoka okolice sta onemogočena
- Če nosite samo eno enoto slušalk, je način za zvok okolice omogočen, tudi če so bile slušalke ob zadnji uporabi nastavljene na funkcijo odpravljanja šumov. Če si nadenete obe enoti slušalk, bo omogočena funkcija odpravljanja šumov.

### Opomba

- Slušalke ne morejo učinkovito izvajati funkcije za izničenje šuma, če ne uporabljate priloženih konic ušesnih čepkov.
- Če slušalk v ušesih ne nosite pravilno, funkcija za izničenje šuma morda ne bo pravilno delovala. Zasukajte slušalke, da jih pravilno vstavite v ušesi.
- Delov slušalk v bližini mikrofonov na levi in desni enoti slušalk ne stiskajte ali prekrivajte z rokami. Funkcije, kot je funkcija za izničenje šuma ali način okoljskega zvoka, morda ne bodo pravilno delovale ali pa lahko v enoti slušalk pride do piskanja (resonance). Če se to zgodi, umaknite roko ali drug predmet z območja levega ali desnega mikrofona.

## Sorodne teme

- [Vklop slušalk](#)
- [Nošenje slušalk](#)
- [Kaj je izničenje šuma?](#)
- [Poslušanje okoliškega zvoka med predvajanjem glasbe \(način okoljskega zvoka\)](#)
- [Kaj lahko počnete z aplikacijo "Sound Connect"](#)

Upošteвайте, da je bil ta vodnik za pomoč preveden strojno. Strojni prevodi ne upoštevajo konteksta in se posledično morda vsebinsko ne ujemajo popolnoma z angleško različico. Za ogled izvirne angleške različice v meniju [Stran za izbiro jezika] izberite English.

Brezžične stereo slušalke z izničevanjem šuma  
WF-C710N

## Poslušanje okoliškega zvoka med predvajanjem glasbe (način okoljskega zvoka)

Z mikrofonom, ki sta vgrajena v levo in desno enoto slušalk, lažje slišite okoliški zvok. Okoliški zvok lahko slišite med poslušanjem glasbe.

### Aktivacija načina okoliškega zvoka

Pritisnite senzor za dotik na levi enoti slušalk, ko je funkcija za izničevanje šuma vklopljena.

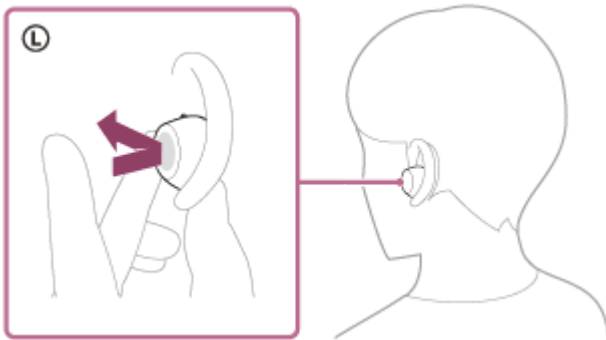

### Spreminjanje nastavitve načina zvoka okolice

Z aplikacijo "Sound Connect" lahko spremenite nastavitve načina okoliškega zvoka slušalk.

**Poudarjanje glasu:** neželeni hrup bo udušen, obvestila ali človeški govor pa bodo ojačani, da jih lahko slišite med poslušanjem glasbe.

### Onemogočanje načina okoliškega zvoka

Tapnite senzor dotika na levi enoti slušalk, da onemogočite način zvoka okolice.

Ob vsakem pritisku se funkcija preklopi v naslednjem vrstnem redu.

Funkcija odpravljanja šumov je omogočena, način zvoka okolice pa je onemogočen.

Zvok obvestila boste hkrati slišali iz obeh enot slušalk. Če nosite le levo enoto slušalk, se zvok obvestila sliši iz leve enote slušalk.



Omogočen je način zvoka okolice, funkcija odpravljanja šumov pa je onemogočena.

Zvok obvestila boste hkrati slišali iz obeh enot slušalk. Če nosite le levo enoto slušalk, se zvok obvestila sliši iz leve enote slušalk.

### Preverite zvok obvestila

Morda ga ne bo mogoče predvajati v nobenem brskalniku, razen v najnovejših.

- Ko je omogočen način zvoka okolice

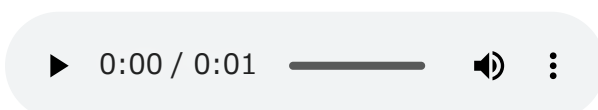

- Ko je omogočena funkcija odpravljanja šumov

## O videoposnetku z navodili za uporabo

Oglejte si videoposnetek z navodili o uporabi načina okoljskega zvoka.

Zvočna razlaga ni na voljo.

Modeli za države in regije brez celinske Kitajske:

[https://rd1.sony.net/help/mdr/mov0093/h\\_zz/](https://rd1.sony.net/help/mdr/mov0093/h_zz/)

Modeli za kitajsko celino:

<https://rd1.sony.net/help/mdr/mov0093/zh-cn/>

### Namig

- Nastavitve načina zvoka okolice, ki jih spremenite z aplikacijo "Sound Connect", so shranjene v naglavnih slušalkah. V glasbi lahko uživate s shranjenimi nastavitvami tako, da omogočite način okoliškega zvoka, tudi ko so slušalke povezane z drugimi napravami, ki nimajo nameščene aplikacije "Sound Connect".
- V aplikaciji "Sound Connect" lahko nastavite kombinacijo naslednjih treh načinov. Če izberete več načinov, lahko med njimi zaporedno preklapljate tako, da tapnete senzor za dotik na levi strani.
  - Omogočena funkcija odpravljanja hrupa
  - Omogočen način zvoka okolice
  - Funkcija odpravljanja hrupa in način zvoka okolice sta onemogočena

### Opomba

- Glede na okoliške pogoje in vrsto/glasnost predvajanega zvoka okoljskega zvoka morda ne bo mogoče slišati tudi pri uporabi načina okoljskega zvoka. Slušalk ne uporabljajte, kjer ste lahko v nevarnosti, če ne morete slišati okoliških zvokov, npr. na cesti z avtomobilskim in kolesarskim prometom.
- Če je omogočen način zvoka okolice, se lahko hrup vetra poveča, odvisno od okolice. V tem primeru nastavite možnost Ambient Sound Mode na onemogočeno.
- Če slušalk ne nosite pravilno v ušesih, način okoliškega zvoka morda ne bo deloval pravilno. Zasukajte slušalke, da jih pravilno vstavite v ušesi.
- Delov slušalk v bližini mikrofonov na levi in desni enoti slušalk ne stiskajte ali prekrivajte z rokami. Funkcije, kot je funkcija za izničevanje šuma ali način okoljskega zvoka, morda ne bodo pravilno delovale ali pa lahko v enoti slušalk pride do piskanja (resonance). Če se to zgodi, umaknite roko ali drug predmet z območja levega ali desnega mikrofona.



Če se pri uporabi načina zvoka okolice sliši piskanje (povratna informacija), zmanjšajte glasnost zvoka okolice na spletni strani [Ambient Sound Control] v aplikaciji "Sound Connect".

- Te slušalke so opremljene s funkcijo za zaznavanje piskanja (resonance) in hiter preklic zvoka. V redkih primerih se lahko funkcija odpravljanja hrupa ali način zvoka okolice začasno ustavi zaradi visoke note, kot je alarm ali elektronski zvok. Funkcija odpravljanja šumov ali način zvoka okolice se samodejno vrne v približno eni sekundi.
- Če je v precej hrupnem okolju omogočen način zvoka okolice, se lahko sliši hrup. To ni okvara. V tem primeru omogočite funkcijo odpravljanja hrupa ali pa onemogočite tako funkcijo odpravljanja hrupa kot način za zvok okolice.

- Nošenje slušalk
- Uporaba funkcije za izničevanje šuma
- Kaj lahko počnete z aplikacijo “Sound Connect”

Upoštevajte, da je bil ta vodnik za pomoč preveden strojno. Strojni prevodi ne upoštevajo konteksta in se posledično morda vsebinsko ne ujemajo popolnoma z angleško različico. Za ogled izvirne angleške različice v meniju [Stran za izbiro jezika] izberite English.

5-064-743-51(1) Copyright 2025 Sony Corporation

Brezžične stereo slušalke z izničevanjem šuma  
WF-C710N

## Hitri vklop poslušanja okoliškega zvoka (način hitre pozornosti)

Ta funkcija utiša glasbo, zvok klicev in zvonjenje za lažje poslušanje okoliškega zvoka. Način hitre pozornosti je uporaben za hitri vklop poslušanja najave prihoda vlaka ipd.

### Aktivacija načina hitre pozornosti

Držite prst na senzorju za dotik na levi enoti. Način hitre pozornosti aktivirate le takrat, ko se dotaknete senzorja za dotik.

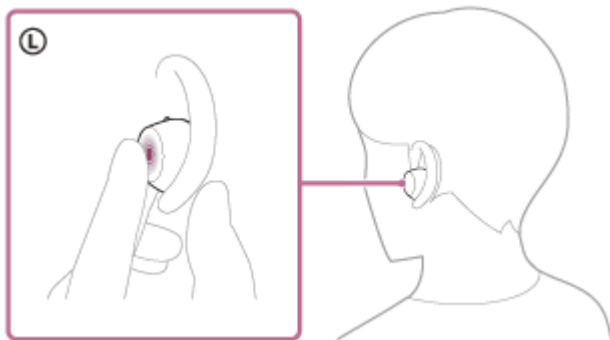

### Deaktivacija načina hitre pozornosti

Umaknite prst s senzorja za dotik.

#### Opomba

- Glede na okoljske pogoje in vrsto/glasnost predvajanega zvoka okoljskih zvokov morda ne bo mogoče slišati niti pri uporabi načina hitre pozornosti. Slušalk ne uporabljajte, kjer ste lahko v nevarnosti, če ne morete slišati okoliških zvokov, npr. na cesti z avtomobilskim in kolesarskim prometom.
- Če slušalk v ušesih ne nosite pravilno, način hitre pozornosti morda ne bo pravilno deloval. Zasukajte slušalke, da jih pravilno vstavite v ušesi.
- Glede na velikost uporabljenih konic ušesnih čepkov način hitre pozornosti morda ne bo deloval optimalno. Izberite velikost ušesnih čepkov, ki preprečijo čim več zvokov iz okolja.

#### Sorodne teme

- [Zamenjava konic ušesnih čepkov](#)
- [Nošenje slušalk](#)

Upoštevajte, da je bil ta vodnik za pomoč preveden strojno. Strojni prevodi ne upoštevajo konteksta in se posledično morda vsebinsko ne ujemajo popolnoma z angleško različico. Za ogled izvirne angleške različice v meniju [Stran za izbiro jezika] izberite English.



Brezžične stereo slušalke z izničevanjem šuma  
WF-C710N

## O načinu kakovosti zvoka

Med predvajanjem prek povezave Bluetooth lahko izberete naslednja 2 načina kakovosti zvoka. V aplikaciji "Sound Connect" lahko spremenite nastavitve in preverite način kakovosti zvoka.

**[Priority on Sound Quality]:** daje prednost kakovosti zvoka.

**[High Reliability]:** daje prednost stabilni povezavi (privzeto).

- Če želite dati prednost kakovosti zvoka, izberite [Priority on Sound Quality].
- Če je povezava nestabilna, na primer če se zvok ustvarja le občasno, izberite [High Reliability].

### Opomba

- Najdaljši čas predvajanja je lahko krajši v načinu [Priority on Sound Quality].
- Odvisno od okoliških razmer na območju, kjer uporabljate naglavne slušalke, se lahko pojavijo prekinitve zvoka, tudi če je izbrana možnost [High Reliability].

## Sorodne teme

- [Kaj lahko počnete z aplikacijo "Sound Connect"](#)

Upoštevajte, da je bil ta vodnik za pomoč preveden strojno. Strojni prevodi ne upoštevajo konteksta in se posledično morda vsebinsko ne ujemajo popolnoma z angleško različico. Za ogled izvirne angleške različice v meniju [Stran za izbiro jezika] izberite English.

Brezžične stereo slušalke z izničevanjem šuma  
WF-C710N

## Podprti kodeki

---

Kodek je "algoritem za kodiranje zvoka", ki se uporablja pri brezžičnem prenosu zvoka prek povezave Bluetooth. Če so slušalke povezane s spletnim mestom Classic Audio A2DP za predvajanje glasbe, podpirajo SBC in AAC.

- SBC

To je okrajšava za Subband Codec.

SBC je standardna tehnologija kodiranja zvoka, ki se uporablja v napravah Bluetooth.

Vse naprave Bluetooth podpirajo SBC.

- AAC

To je okrajšava za Advanced Audio Coding.

AAC se večinoma uporablja v izdelkih Apple, kot je iPhone, ki lahko zagotavlja višjo kakovost zvoka kot SBC.

Ko je glasba iz povezane naprave oddajana v enem od zgoraj navedenih kodekov, slušalke samodejno preklopijo na predvajanje glasbe z uporabo ustreznega kodeka.

Če priključena naprava podpira kodek z višjo kakovostjo zvoka kot SBC, boste morda morali napravo predhodno nastaviti, da bo med podprtimi kodeki uživala v glasbi z želenim kodekom.

Za informacije o nastavljanju kodeka glejte navodila za uporabo, ki so priložena napravi.

---

## Sorodne teme

- [O načinu kakovosti zvoka](#)

Upoštevajte, da je bil ta vodnik za pomoč preveden strojno. Strojni prevodi ne upoštevajo konteksta in se posledično morda vsebinsko ne ujemajo popolnoma z angleško različico. Za ogled izvirne angleške različice v meniju [Stran za izbiro jezika] izberite English.

Brezžične stereo slušalke z izničevanjem šuma  
WF-C710N

## O družbi DSEE

---

Funkcija DSEE obnovi visoke frekvence, ki se pogosto izgubijo pri stisnjenih zvočnih virih v slušalkah. Kakovost zvoka izboljša do ravni CD-ja.

Stisnjeni viri zvoka iz pretočnega predvajanja, MP3 in zvočnih kodekov Bluetooth se predvajajo z naravnim in širokim zvokom.

Funkcijo DSEE lahko nastavite v aplikaciji "Sound Connect", na voljo pa je le, če je s slušalkami povezana prek povezave Bluetooth.

---

---

### Sorodne teme

- [Kaj lahko počnete z aplikacijo "Sound Connect"](#)

Upoštevajte, da je bil ta vodnik za pomoč preveden strojno. Strojni prevodi ne upoštevajo konteksta in se posledično morda vsebinsko ne ujemajo popolnoma z angleško različico. Za ogled izvirne angleške različice v meniju [Stran za izbiro jezika] izberite English.

Brezžične stereo slušalke z izničevanjem šuma  
WF-C710N

## Sprejem klica

S pametnim telefonom, ki podpira naslednje profile Bluetooth, lahko prek povezave Bluetooth prostoročno govorite po telefonu.

- HFP (Hands-free Profile)
  - HSP (Headset Profile)
- Če vaš pametni telefon podpira HFP in HSP, nastavite HFP.
  - Postopek delovanja se lahko razlikuje glede na pametni telefon. Glejte navodila za uporabo, ki so priložena pametnemu telefonu.
  - Odvisno od povezane naprave ali uporabljene aplikacije funkcije morda ne bodo delovale pravilno, tudi če jih poskusite upravljati z uporabo slušalk.

## Zvonjenje

Ob prejemu dohodnega klica boste v slušalkah zaslišali zvonjenje.

Slišali boste eno od naslednjih zvonjenj, odvisno od nastavitve vašega pametnega telefona.

- Zvonjenje, nastavljeno na slušalkah
- Zvonjenje, nastavljeno na pametnem telefonu
- Zvonjenje samo za povezavo Bluetooth, nastavljeno v pametnem telefonu

**1** Slušalke predhodno povežite s pametnim telefonom prek povezave Bluetooth.

**2** Ko zaslišite zvonjenje, dvakrat hitro tapnite senzor za dotik na levi ali desni enoti slušalk v razmaku približno 0,3 sekunde, da sprejmete klic.

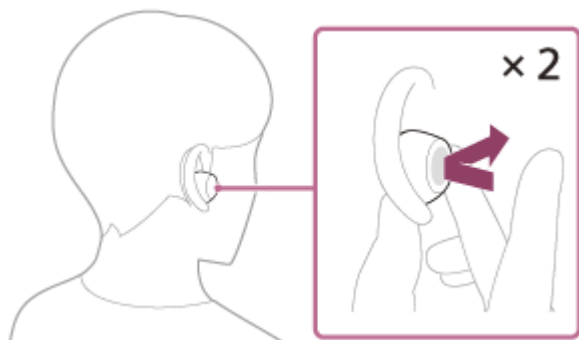

Iz slušalk boste slišali zvok.

Če dohodni klic prejmete med poslušanjem glasbe, se predvajanje samodejno začasno prekine in iz slušalk se zasliši zvonjenje.

Če se predvajanje glasbe ne zaustavi, ga zaustavite s slušalkami.

Pri telefonskih pogovorih lahko uporabite mikrofona (A) na levi in desni enoti slušalk.

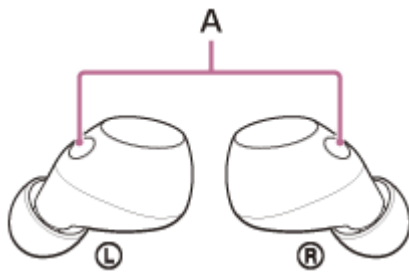

### Če prek slušalk ni mogoče slišati zvonjenja

Slušalke morda niso povezane s pametnim telefonom prek protokola HFP ali HSP. Na pametnem telefonu preverite stanje povezave.

#### 3 S pametnim telefonom prilagodite glasnost.

#### 4 Ko končate klic, dvakrat hitro tapnite senzor za dotik na levi ali desni enoti slušalk, pri čemer je razmik med posameznimi dotiki približno 0,3 sekunde, da končate klic.

Če telefonski klic prejmete med predvajanjem glasbe, se predvajanje po končanem klicu nadaljuje.

#### Namig

- Pri sprejemanju klica ob uporabi pametnega telefona določeni pametni telefoni lahko sprejmejo klic s telefonom in ne s slušalkami. Če uporabljate povezavo HFP, prenesite klic v slušalke s pametnim telefonom.
- Glasnost lahko prilagodite tudi v aplikaciji "Sound Connect". Glasnost slušalk med klicem in med predvajanjem glasbe lahko prilagodite neodvisno drugo od druge. Če glasnost spremenite med klicem, se glasnost predvajanja glasbe ne spremeni.
- Če nosite samo eno enoto slušalk, lahko prav tako opravljate prostoročne klice. Če prejmete dohodni klic, ga sprejmite z enoto slušalk, ki jo nosite. Če si med pogovorom po eni enoti slušalk v drugo uho vstavite drugo enoto slušalk, lahko govorite z obema enotama slušalk.

#### Opomba

- Glede na uporabljeno povezano napravo ali aplikacijo za predvajanje, se po prejemu dohodnega klica med predvajanjem glasbe predvajanje morda ne bo zaustavilo. Če med predvajanjem glasbe prejmete dohodni klic, se po končanem klicu predvajanje morda ne bo samodejno nadaljevalo.
- Pametni telefon uporabljajte vsaj 50 cm stran od slušalk. Če je pametni telefon preblizu slušalk, lahko pride do šuma.
- Da boste med telefonskim klicem lažje slišali svoj glas, mikrofoni zajemajo okoljske zvoke (funkcija Sidetone). Če je vaš glas preglasen ali vas motijo zvoki iz okolice, lahko nastavitve spremenite z aplikacijo "Sound Connect". Izklopite [Capture Voice During a Phone Call].
- Prilagajanje glasnosti med klicem na slušalkah ni mogoče. Prilagodite glasnost v povezani napravi ali aplikaciji "Sound Connect".
- Če uporabljate samo eno enoto slušalk, drugo enoto slušalk vstavite v ohišje za polnjenje.
- Glede na značilnosti glasu klicatelja ali šume okolja procesor za obdelavo zvočnega signala, ki je nameščen v slušalkah, morda ne bo deloval dobro in kakovost zvoka v klicih bo morda slabša.

#### Sorodne teme

- [Pri uporabi samo ene enote slušalk](#)
- [Kako vzpostaviti brezžično povezavo z napravami Bluetooth](#)
- [Klicanje](#)
- [Funkcije pri telefoniranju](#)

- [Kaj lahko počnete z aplikacijo “Sound Connect”](#)

Upoštevajte, da je bil ta vodnik za pomoč preveden strojno. Strojni prevodi ne upoštevajo konteksta in se posledično morda vsebinsko ne ujemajo popolnoma z angleško različico. Za ogled izvirne angleške različice v meniju [Stran za izbiro jezika] izberite English.

5-064-743-51(1) Copyright 2025 Sony Corporation

Brezžične stereo slušalke z izničevanjem šuma  
WF-C710N

## Klicanje

S pametnim telefonom, ki podpira naslednje profile Bluetooth, lahko prek povezave Bluetooth prostoročno govorite po telefonu.

- HFP (Hands-free Profile)
- HSP (Headset Profile)

- Če vaš pametni telefon podpira HFP in HSP, nastavite HFP.
- Postopek delovanja se lahko razlikuje glede na pametni telefon. Glejte navodila za uporabo, ki so priložena pametnemu telefonu.
- Odvisno od povezane naprave ali uporabljene aplikacije funkcije morda ne bodo delovale pravilno, tudi če jih poskusite upravljati z uporabo slušalk.

### 1 Slušalke povežite s pametnim telefonom prek povezave Bluetooth.

### 2 V pametnem telefonu izberite številko, ki jo želite klicati.

Ko začnete klic, se iz slušalk sliši zvok klicanja.

Če telefonski klic začnete med poslušanjem glasbe, se predvajanje samodejno začasno prekine.

Če se predvajanje glasbe ne zaustavi, ga zaustavite s slušalkami.

Pri telefonskih pogovorih lahko uporabite mikrofona (A) na levi in desni enoti slušalk.

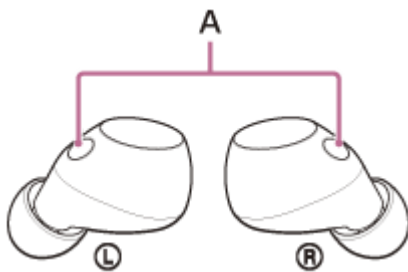

### Če v slušalkah ne slišite znaka centrale

S pametnim telefonom prenesite klic v slušalke.

### 3 S pametnim telefonom prilagodite glasnost.

### 4 Ko končate klic, dvakrat hitro tapnite senzor za dotik na levi ali desni enoti slušalk, pri čemer je razmik med posameznimi dotiki približno 0,3 sekunde, da končate klic.

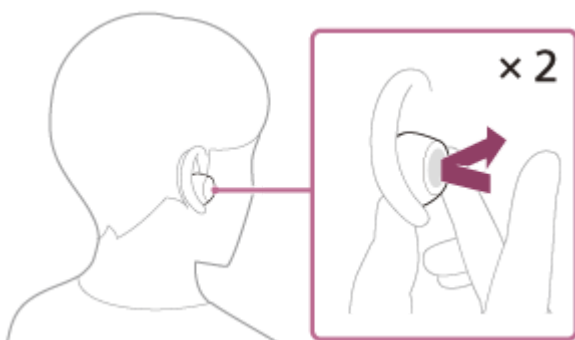

Če telefonski klic začnete med predvajanjem glasbe, se predvajanje po končanem klicu nadaljuje.

### Namig

- Glasnost lahko prilagodite tudi v aplikaciji "Sound Connect". Glasnost slušalk med klicem in med predvajanjem glasbe lahko prilagodite neodvisno drugo od druge. Če glasnost spremenite med klicem, se glasnost predvajanja glasbe ne spremeni.
- Če nosite samo eno enoto slušalk, lahko prav tako opravljate prostoročne klice. Če si med pogovorom po eni enoti slušalk v drugo uho vstavite drugo enoto slušalk, lahko govorite z obema enotama slušalk.

### Opomba

- Če pri uporabi nekaterih povezanih naprav ali aplikacij za predvajanje med predvajanjem glasbe začnete klic, se po končanem klicu predvajanje morda ne bo samodejno nadaljevalo.
- Pametni telefon uporabljajte vsaj 50 cm stran od slušalk. Če je pametni telefon preblizu slušalk, lahko pride do šuma.
- Da boste med telefonskim klicem lažje slišali svoj glas, mikrofoni zajemajo okoljske zvoke (funkcija Sidetone). Če je vaš glas preglasen ali vas motijo zvoki iz okolice, izklopite [Capture Voice During a Phone Call] v aplikaciji "Sound Connect".
- Prilagajanje glasnosti med klicem na slušalkah ni mogoče. Prilagodite glasnost v povezani napravi ali aplikaciji "Sound Connect".
- Če uporabljate samo eno enoto slušalk, drugo enoto slušalk vstavite v ohišje za polnjenje.
- Glede na značilnosti glasu klicatelja ali šume okolja procesor za obdelavo zvočnega signala, ki je nameščen v slušalkah, morda ne bo deloval dobro in kakovost zvoka v klicih bo morda slabša.

---

### Sorodne teme

- [Pri uporabi samo ene enote slušalk](#)
- [Kako vzpostaviti brezžično povezavo z napravami Bluetooth](#)
- [Sprejem klica](#)
- [Funkcije pri telefoniranju](#)
- [Kaj lahko počnete z aplikacijo "Sound Connect"](#)

Upoštevajte, da je bil ta vodnik za pomoč preveden strojno. Strojni prevodi ne upoštevajo konteksta in se posledično morda vsebinsko ne ujemajo popolnoma z angleško različico. Za ogled izvirne angleške različice v meniju [Stran za izbiro jezika] izberite English.



Brezžične stereo slušalke z izničevanjem šuma  
WF-C710N

## Funkcije pri telefoniranju

Funkcije, ki so na voljo med klicem, se lahko razlikujejo glede na profil, ki ga podpira pametni telefon. Tudi znotraj posameznih profilov so razpoložljive funkcije odvisne od pametnega telefona.

Odvisno od povezane naprave ali uporabljene aplikacije funkcije morda ne bodo delovale pravilno, tudi če jih poskusite upravljati z uporabo slušalk.

Glejte navodila za uporabo, ki so priložena pametnemu telefonu.

### Če je podprt profil HFP (Hands-free Profile)

#### V stanju pripravljenosti/med predvajanjem glasbe

Z desno enoto naglavnih slušalk lahko izvajate naslednje delovne postopke.

- Če prst pridržite na senzorju za dotik približno 2 sekundi ali več, zaženite funkcijo glasovnega izbiranja v pametnem telefonu ali aktivirajte Google app v pametnem telefonu Android ali Siri v telefonu iPhone.

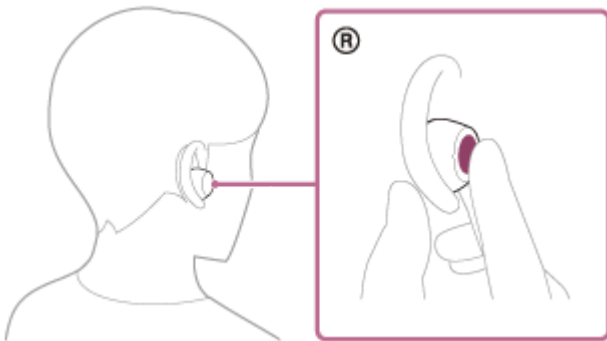

#### Odhodni klic

Za izvajanje naslednjih postopkov lahko uporabljate levo ali desno enoto slušalk.

Če v ušesu nosite samo eno enoto slušalk, uporabite to enoto slušalk.

- Če želite preklicati odhodni klic, dvakrat hitro tapnite tipalo za dotik, pri čemer je interval med posameznimi tapi približno 0,3 sekunde.

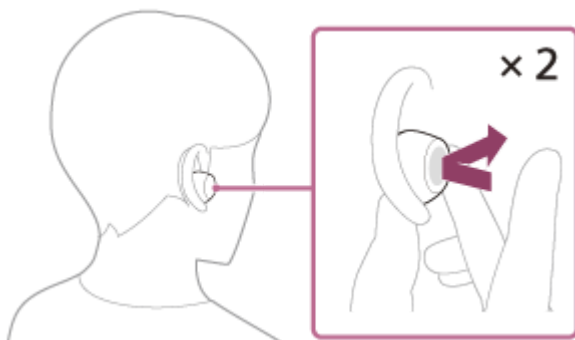

#### Dohodni klic

Za izvajanje naslednjih postopkov lahko uporabljate levo ali desno enoto slušalk.

Če v ušesu nosite samo eno enoto slušalk, uporabite to enoto slušalk.

- Če želite odgovoriti na klic, dvakrat hitro tapnite tipalo za dotik, pri čemer je interval med posameznimi tapi približno 0,3 sekunde.
- Če želite zavrniti klic, prst držite na senzorju za dotik vsaj 2 sekundi.

#### Med klicem

Za izvajanje naslednjih postopkov lahko uporabljate levo ali desno enoto slušalk.

Če v ušesu nosite samo eno enoto slušalk, uporabite to enoto slušalk.

- Če želite zaključiti klic, dvakrat hitro tapnite tipalo za dotik, pri čemer je interval med posameznimi tapi približno 0,3 sekunde.

### Če je podprt profil HSP (Headset Profile)

Za izvajanje naslednjih postopkov lahko uporabljate levo ali desno enoto slušalk.

Če v ušesu nosite samo eno enoto slušalk, uporabite to enoto slušalk.

#### Odhodni klic

- Če želite preklicati odhodni klic, dvakrat hitro tapnite tipalo za dotik, pri čemer je interval med posameznimi tapi približno 0,3 sekunde.

#### Dohodni klic

- Če želite odgovoriti na klic, dvakrat hitro tapnite tipalo za dotik, pri čemer je interval med posameznimi tapi približno 0,3 sekunde.

#### Med klicem

- Če želite zaključiti klic, dvakrat hitro tapnite tipalo za dotik, pri čemer je interval med posameznimi tapi približno 0,3 sekunde.

#### Opomba

- Če uporabljate samo eno enoto slušalk, drugo enoto slušalk vstavite v ohišje za polnjenje.

---

#### Sorodne teme

- [Pri uporabi samo ene enote slušalk](#)
- [Sprejem klica](#)
- [Klicanje](#)

Upoštevajte, da je bil ta vodnik za pomoč preveden strojno. Strojni prevodi ne upoštevajo konteksta in se posledično morda vsebinsko ne ujemajo popolnoma z angleško različico. Za ogled izvirne angleške različice v meniju [Stran za izbiro jezika] izberite English.

Brezžične stereo slušalke z izničevanjem šuma  
WF-C710N

## Opravljanje video klicev v računalniku

Ko video klic opravljate v računalniku, se lahko pogovarjate brezžično prek slušalk.

### 1 Slušalke povežite z računalnikom prek povezave Bluetooth.

### 2 V računalniku zaženite aplikacijo za video klice.

### 3 Preverite nastavitve (\*) aplikacije za video klice.

- Ko opravljate videoklic v računalniku, izberite klicne povezave (HFP/HSP). Če izberete povezave za predvajanje glasbe, video klic morda ne bo na voljo.
- V nastavitvah zvočnika izberite klicne povezave [Headset (WF-C710NHands-Free)] (\*\*). Pri povezovanju za predvajanje glasbe izberite [Headphones (WF-C710NStereo)] (\*\*).
- V nastavitvah mikrofona izberite klicne povezave [Headset (WF-C710NHands-Free)] (\*\*).
- Glede na aplikacijo za video klice, ki jo uporabljate, povezave za klicanje [Headset (WF-C710NHands-Free)] (\*\*) ali povezave za predvajanje glasbe [Headphones (WF-C710NStereo)] (\*\*) morda ne bo mogoče izbrati v nastavitvah zvočnika ali mikrofona in prikazana bo le [WF-C710N]. V tem primeru izberite [WF-C710N].
- Za odgovore na pogosta vprašanja obiščite spletno mesto za podporo strankam.

(\*) Ta funkcija morda ne bo na voljo glede na aplikacijo za video klice, ki jo uporabljate.

(\*\*) Imena se lahko razlikujejo glede na računalnik ali aplikacijo za video klice, ki jo uporabljate.

### Namig

- Če nastavitve aplikacije za video klice ni mogoče preveriti ali če ni mogoče izbrati klicnih povezav [Headset (WF-C710NHands-Free)], v nastavitvah računalnika izberite [Headset (WF-C710NHands-Free)], da vzpostavite povezave. Glejte »[Povezovanje s seznanjenim računalnikom \(Windows 11\)](#)«, »[Povezovanje s seznanjenim računalnikom \(Windows 10\)](#)« ali »[Povezovanje s seznanjenim računalnikom \(Mac\)](#)«.

### Sorodne teme

- [Kako vzpostaviti brezžično povezavo z napravami Bluetooth](#)
- [Združevanje in povezovanje z računalnikom \(Windows® 11\)](#)
- [Združevanje in povezovanje z računalnikom \(Windows 10\)](#)
- [Združevanje in povezovanje z računalnikom \(Mac\)](#)
- [Povezovanje s seznanjenim računalnikom \(Windows 11\)](#)
- [Povezovanje s seznanjenim računalnikom \(Windows 10\)](#)
- [Povezovanje s seznanjenim računalnikom \(Mac\)](#)
- [Odklop povezave Bluetooth \(po uporabi\)](#)
- [Spletna mesta za podporo strankam](#)

Upoštevajte, da je bil ta vodnik za pomoč preveden strojno. Strojni prevodi ne upoštevajo konteksta in se posledično morda vsebinsko ne ujemajo popolnoma z angleško različico. Za ogled izvirne angleške različice v meniju [Stran za izbiro jezika] izberite English.



Brezžične stereo slušalke z izničevanjem šuma  
WF-C710N

## Uporaba funkcije glasovne pomoči (Google app)

Z uporabo spletne strani Google app, ki je priložena pametnemu telefonu Android, lahko govorite v mikrofona slušalk in upravljate pametni telefon Android.

### 1 Izbiro za pomočnika in govorni vhod nastavite na Google app.

V pametnem telefonu Android izberite naslednje menije.

[Settings] - [Apps & notifications] - [Advanced] - [Default apps] - [Assist & voice input]

Nato nastavite [Assist app] na Google app.

Zgornji operativni postopek je primer. Za več podrobnosti glejte navodila za uporabo, ki so priložena pametnemu telefonu Android.

Morda bo potrebna najnovejša različica spletne strani Google app.

Modeli za države in regije brez celinske Kitajske:

Podrobnosti o Google app najdete v navodilih za uporabo ali na spletnem mestu za podporo pametnega telefona s sistemom Android ali na spletnem mestu trgovine Google Play.

Modeli za kitajsko celino:

Podrobnosti o Google app najdete v navodilih za uporabo ali na spletnem mestu za podporo pametnega telefona s sistemom Android.

Glede na specifikacije pametnega telefona s sistemom Android je mogoče, da spletne strani Google app ne bo mogoče aktivirati iz slušalk.

### 2 Enote slušalk vstavite v ušesa in jih prek povezave Bluetooth povežite s pametnim telefonom Android.

### 3 Ko je pametni telefon Android v stanju pripravljenosti ali predvajate glasbo, pridržite prst na senzorju dotika na desni enoti slušalk za približno 2 sekundi ali več.

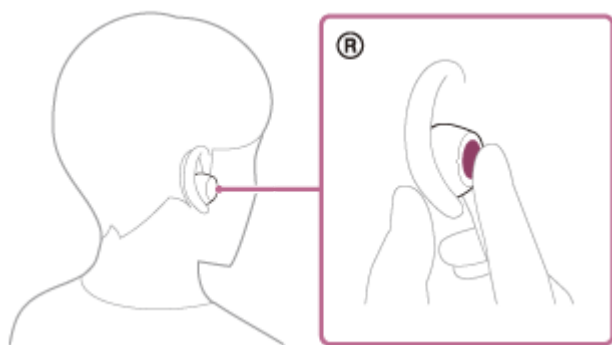

Funkcija Google app je aktivirana.

### 4 Prek mikrofona slušalk (A) lahko funkciji Google app podate navodila.

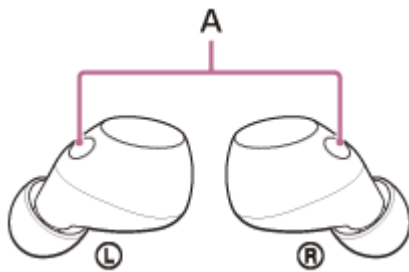

Podrobnosti o aplikacijah, ki delujejo s spletnim mestom Google app, so na voljo v navodilih za uporabo pametnega telefona s sistemom Android.

Po aktiviranju aplikacije Google app se glasovni ukaz prekliče, ko v določenem času ne podate nobenih navodil.

### Opomba

- Čeprav je v pametnem telefonu Android omogočena nastavev "Hey Google", se aplikacija Google ne odzove, ko rečete "Hey Google".
- Da boste med uporabo funkcije glasovne pomoči lažje slišali svoj glas, mikrofoni zajemajo okoljske zvoke (funkcija Sidetone). V tem primeru se prek slušalk lahko slišijo zvoki iz okolice ali zvoki postopka delovanja slušalk, vendar to ni okvara. Če je vaš glas preglasen ali vas motijo zvoki iz okolice, izklopite [Capture Voice During a Phone Call] v aplikaciji "Sound Connect".
- Aplikacija Google app se morda ne bo aktivirala, kar je odvisno od specifikacij pametnega telefona ali različice aplikacije.
- Aplikacija Google app ne deluje, ko je povezana z napravo, ki ni združljiva s funkcijo za glasovno pomoč.

Upoštevajte, da je bil ta vodnik za pomoč preveden strojno. Strojni prevodi ne upoštevajo konteksta in se posledično morda vsebinsko ne ujemajo popolnoma z angleško različico. Za ogled izvirne angleške različice v meniju [Stran za izbiro jezika] izberite English.

Brezžične stereo slušalke z izničevanjem šuma  
WF-C710N

## Uporaba funkcije glasovne pomoči (Siri)

S Siri, ki je priložena iPhoneu, lahko govorite v mikrofonske slušalk in upravljate iPhone.

### 1 Vklopite Siri.

V telefonu iPhone izberite [Settings] - [Siri & Search].

Omogočite [Press Home for Siri] in [Allow Siri When Locked].

Zgornji operativni postopek je primer. Podrobnosti najdete v navodilih za uporabo iPhonea.

Podrobnosti o Siri najdete v navodilih za uporabo ali na spletnem mestu s podporo za iPhone.

### 2 Enote slušalk vstavite v ušesa in jih prek povezave Bluetooth povežite z iPhoneom.

### 3 Ko je iPhone v stanju pripravljenosti ali predvaja glasbo, pridržite prst na senzorju dotika na desni enoti slušalk za približno 2 sekundi ali več.

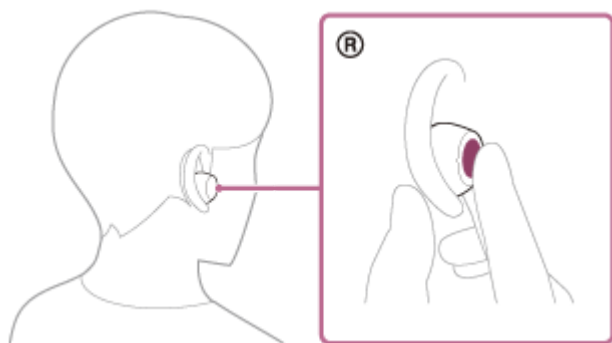

Siri je aktivirana.

### 4 Preko mikrofona slušalk (A) oddajte zahtevo Siri.

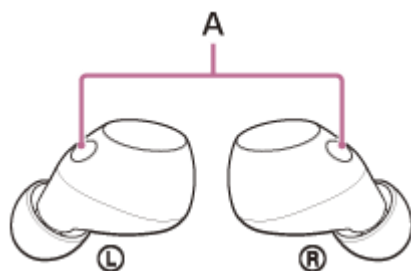

Podrobnosti o aplikacijah, ki delujejo s Siri, najdete v navodilih za uporabo iPhonea.

Ko Siri aktiviraš, se deaktivira, ko preteče določen čas brez zahtev.

### Opomba

- Siri se ne more aktivirati, ko rečete "Hey Siri", tudi če je v iPhoneu omogočena nastavev "Hey Siri".

- Da boste med uporabo funkcije glasovne pomoči lažje slišali svoj glas, mikrofoni zajemajo okoljske zvoke (funkcija Sidetone). V tem primeru se prek slušalk lahko slišijo zvoki iz okolice ali zvoki postopka delovanja slušalk, vendar to ni okvara. Če je vaš glas preglasen ali vas motijo zvoki iz okolice, izklopite [Capture Voice During a Phone Call] v aplikaciji "Sound Connect".

Upoštevajte, da je bil ta vodnik za pomoč preveden strojno. Strojni prevodi ne upoštevajo konteksta in se posledično morda vsebinsko ne ujemajo popolnoma z angleško različico. Za ogled izvirne angleške različice v meniju [Stran za izbiro jezika] izberite English.

5-064-743-51(1) Copyright 2025 Sony Corporation



Brezžične stereo slušalke z izničevanjem šuma  
WF-C710N

## Kaj lahko počnete z aplikacijo “Sound Connect”

Ko pametni telefon z nameščeno aplikacijo “Sound Connect” in slušalke povežete prek povezave Bluetooth, so na voljo spodaj navedene funkcije.

- Posodobitev programske opreme slušalk
- Preklop jezika glasovnega vodenja
- Nastavitev glasnosti glasovnega vodenja
- Vklop/izklop zvoka obvestila in glasovnega vodenja
- Spreminjanje funkcije senzorja dotika
- Nastavitev funkcije Quick Access
- Vklop/izklop povezave storitev
- Nastavitev načina povezave Bluetooth (način kakovosti zvoka)
- Izklop slušalk
- Nastavitev funkcije samodejnega zaznavanja nošenja glasbe za prekinitve/ponovno predvajanje
- Nastavitev funkcije samodejnega izklopa za zaznavanje nošenja
- Vklop/izklop večtočkovne povezave (Priključite slušalke na 2 napravi hkrati)
- Spreminjanje naprave, priključene v večtočkovni povezavi
- Inicializacija slušalk
- Preverjanje različice programske opreme slušalk
- Prikaz stanja povezave Bluetooth med levo ali desno enoto slušalk in pametnim telefonom
- Prikaz povezave kodeka za povezavo Bluetooth
- Prikaz stanja nastavitve funkcije DSEE
- Nastavitev funkcije DSEE
- Prikaz preostale napolnjenosti baterije slušalk
- Prikaz preostale napolnjenosti baterije v polnilnem ohišju
- prikazovanje obvestil, ki vas opozarjajo na polnjenje slušalk (ko je preostala baterija v polnilnem ohišju slabo napolnjena).
- Nastavitev funkcije izenačevalnika/CLEAR BASS
- Prilagajanje nastavitve izenačevalnika
- Prilagajanje funkcije odpravljanja šumov in načina okoliškega zvoka (Ambient Sound Control)
- Izbira vzorca preklapljanja pri preklopu funkcije odpravljanja šumov/načina okoliškega zvoka na slušalkah
- Uporaba samodejne prilagoditve funkcije odpravljanja hrupa s prepoznavanjem vedenja (Adaptive Sound Control)
- Predvajanje/zaustavitev glasbe ali preskok na začetek prejšnje skladbe (ali trenutne skladbe med predvajanjem)/ preskok na začetek naslednje skladbe
- Prilagajanje glasnosti med predvajanjem glasbe/telefonskim klicem
- Preprosto izvedete seznanitev
- beleženje in prikazovanje informacij o uporabi slušalk
- Nastavitev funkcije 360 Reality Audio

### Namig

- Postopek delovanja aplikacije “Sound Connect” se razlikuje glede na zvočno napravo. Specifikacije in oblike zaslonov v aplikaciji se lahko spremenijo brez predhodnega obvestila.

### Sorodne teme

- [Namestitev aplikacije “Sound Connect”](#)
- [Kako programsko opremo ohranjate posodobljeno \(za udobno uporabo slušalk\)](#)
- [O glasovnih navodilih](#)

- O senzorju za dotik
- Uporaba Quick Access
- O načinu kakovosti zvoka
- Nošenje slušalk
- Podprti kodeki
- Preverjanje napolnjenosti baterije
- O družbi DSEE
- Uporaba funkcije za izničenje šuma
- Poslušanje okoliškega zvoka med predvajanjem glasbe (način okoljskega zvoka)
- Hkratno povezovanje slušalk z 2 napravama (večtočkovna povezava)
- O 360 Reality Audio

Upoštevajte, da je bil ta vodnik za pomoč preveden strojno. Strojni prevodi ne upoštevajo konteksta in se posledično morda vsebinsko ne ujemajo popolnoma z angleško različico. Za ogled izvirne angleške različice v meniju [Stran za izbiro jezika] izberite English.

5-064-743-51(1) Copyright 2025 Sony Corporation

Brezžične stereo slušalke z izničevanjem šuma  
WF-C710N

## Namestitev aplikacije “Sound Connect”

---

**1 Prenesite aplikacijo “Sound Connect” in jo namestite v pametni telefon.**

Modele za države in regije brez celinske Kitajske lahko prenesete iz trgovine Google Play ali App Store.



Sony Sound Connect 

**2 Po namestitvi aplikacije zaženite aplikacijo “Sound Connect”.**

---

### Sorodne teme

- [Kaj lahko počnete z aplikacijo “Sound Connect”](#)

Upoštevajte, da je bil ta vodnik za pomoč preveden strojno. Strojni prevodi ne upoštevajo konteksta in se posledično morda vsebinsko ne ujemajo popolnoma z angleško različico. Za ogled izvirne angleške različice v meniju [Stran za izbiro jezika] izberite English.

Brezžične stereo slušalke z izničevanjem šuma  
WF-C710N

## Dostop do informacij o podpori v aplikaciji “Sound Connect”

---

Do najnovejših informacij o podpori lahko dostopate v aplikaciji “Sound Connect”.

- 1 Tapnite [Help] na zaslону aplikacije “Sound Connect”, da si ogledate stran za podporo.**
- 2 Izberite želeni element.**

Upoštevajte, da je bil ta vodnik za pomoč preveden strojno. Strojni prevodi ne upoštevajo konteksta in se posledično morda vsebinsko ne ujemajo popolnoma z angleško različico. Za ogled izvirne angleške različice v meniju [Stran za izbiro jezika] izberite English.

Brezžične stereo slušalke z izničevanjem šuma  
WF-C710N

## Kako programsko opremo ohranjate posodobljeno (za udobno uporabo slušalk)

Če je na voljo najnovejša programska oprema za vaše slušalke, se na zaslonu aplikacije "Sound Connect" prikaže obvestilo. Za posodobitev programske opreme slušalk upoštevajte navodila na zaslonu.

Namestite najnovejšo programsko opremo slušalk, tako boste lahko uživali nove funkcije ali odpravili določene težave s slušalkami.

Slušalke vedno uporabljajte z nameščeno najnovejšo programsko opremo.

Za podrobnosti o najnovejši programski opremi slušalk in posodobitvi programske opreme glejte informacije na spletnem mestu za podporo.

Programsko opremo slušalk lahko posodobite na naslednji način.

### 1 Enoti slušalk vzemite iz ohišja za polnjenje.



Slušalke se samodejno vklopijo.

### 2 V mobilni napravi, na primer pametnem telefonu, zaženite aplikacijo "Sound Connect".

### 3 Za posodobitev programske opreme slušalk upoštevajte navodila na zaslonu.

#### Opomba

- Pred izvedbo posodobitve izključite vse druge naprave Bluetooth, ki so povezane z mobilno napravo, ki se uporablja za posodobitev.  
Če je mobilna naprava povezana z drugimi napravami, združljivimi s spletno stranjo Bluetooth Low Energy (kot so nosljive naprave ali pametne ure), se programska oprema morda ne bo posodobila.
- Če se posodobitev ne uspe zaključiti, pomnite naslednje.
  - Zaprite vse aplikacije, nameščene v mobilni napravi, razen aplikacije "Sound Connect".
  - Popolnoma napolnite slušalke in mobilno napravo.
  - Slušalke in mobilno napravo, ki jo uporabljate za izvedbo posodobitve, premaknite čim bližje skupaj, preden zaženete posodobitev.
  - Posodobitve ne zaženite, če so v bližini brezžične naprave LAN ali druge naprave Bluetooth.
  - Pred posodabljanjem programske opreme izklopite način varčevanja z energijo (\*) v mobilni napravi.  
Glede na različico operacijskega sistema mobilne naprave se v načinu za varčevanje z energijo posodobitev morda ne bo dokončala.

(\*) Imena se lahko razlikujejo glede na mobilno napravo, ki jo uporabljate.

#### Sorodne teme

- [Kaj lahko počnete z aplikacijo "Sound Connect"](#)

Upoštevajte, da je bil ta vodnik za pomoč preveden strojno. Strojni prevodi ne upoštevajo konteksta in se posledično morda vsebinsko ne ujemajo popolnoma z angleško različico. Za ogled izvirne angleške različice v meniju [Stran za izbiro jezika] izberite English.

5-064-743-51(1) Copyright 2025 Sony Corporation

Brezžične stereo slušalke z izničevanjem šuma  
WF-C710N

## Kako lahko uporabljate partnerske storitve

Po nastavitvi v aplikaciji "Sound Connect" lahko uporabljate aplikacije, povezane s slušalkami.

Podrobnosti o aplikacijah, ki jih je mogoče povezati, najdete na naslednjem naslovu URL.

<https://www.sony.net/supported-servicelink>

Podrobnosti o najnovejših storitvah in izkušnjah, ki jih lahko pridobite s povezovanjem, so na voljo v aplikaciji "Sound Connect".

- 1 Zagon aplikacije "Sound Connect".
- 2 Vsako storitev nastavite z aplikacijo "Sound Connect".

### Opomba

- Storitve, ki jih je mogoče povezati, se razlikujejo glede na države in regije.
- Specifikacije storitev, ki jih je mogoče povezati, se lahko spremenijo brez obvestila.
- Namestiti morate ustrezno aplikacijo.
- Podrobnosti o storitveni povezavi so na voljo na naslednjem spletnem naslovu.  
[sony.net/servicelink](https://www.sony.net/servicelink)

### Sorodne teme

- [Kaj lahko počnete z aplikacijo "Sound Connect"](#)
- [Namestitev aplikacije "Sound Connect"](#)

Upoštevajte, da je bil ta vodnik za pomoč preveden strojno. Strojni prevodi ne upoštevajo konteksta in se posledično morda vsebinsko ne ujemajo popolnoma z angleško različico. Za ogled izvirne angleške različice v meniju [Stran za izbiro jezika] izberite English.

## Previdnostni ukrepi

---

### O komunikacijah Bluetooth

- Brezžična tehnologija Bluetooth je brezžična tehnologija kratkega dosega, ki omogoča komunikacijo med digitalnimi napravami, kot so pametni telefoni in računalniki. Največji komunikacijski doseg je lahko različen, odvisen je od prisotnosti ovir (ljudi, kovinskih predmetov, sten itd.) ali od elektromagnetnega okolja.
- Mikrovalovi, ki jih oddaja naprava Bluetooth, lahko vplivajo na delovanje elektronskih medicinskih pripomočkov. Na mestih, ki so navedena v nadaljevanju, izklopite te slušalke in druge naprave Bluetooth, saj lahko sicer povzročijo nezgodo:
  - v bolnišnicah, v bližini sedežev za osebe z omejeno mobilnostjo na vlakih, na mestih, kjer so prisotni vnetljivi plini, v bližini samodejnih vrat ali v bližini požarnih alarmov.
- Ta izdelek oddaja radijske valove, ko ga uporabljate v brezžičnem načinu. Pri uporabi v brezžičnem načinu na letalu upoštevajte navodila posadke glede dovoljene uporabe izdelkov v brezžičnem načinu.
- Zaradi značilnosti brezžične tehnologije Bluetooth je predvajanje zvoka v slušalkah lahko zakasnjeno glede na predvajanje zvoka v oddajni napravi. To pomeni, da med gledanjem filmov ali igranjem iger zvok morda ne bo sinhroniziran s sliko.
- Slušalke podpirajo varnostne funkcije, ki so v skladu s standardom Bluetooth in zagotavljajo varnost med komunikacijo z brezžično tehnologijo Bluetooth. Vendar ta varnost morda ne bo zadostovala, kar je odvisno od konfiguriranih nastavitev in drugih dejavnikov. Bodite previdni pri komunikaciji z brezžično tehnologijo Bluetooth.
- Sony ne prevzema nobene odgovornosti za kakršno koli škodo ali izgubo, ki bi nastala zaradi uhajanja informacij, do katerega pride pri uporabi komunikacij Bluetooth.
- Povezave Bluetooth z vsemi napravami Bluetooth ni mogoče zagotoviti.
  - Naprave Bluetooth, povezane s slušalkami, morajo biti skladne s standardom Bluetooth, ki ga predpisuje Bluetooth SIG, Inc., in morajo biti certificirane kot skladne.
  - Tudi če je priključena naprava skladna s standardom Bluetooth, lahko značilnosti ali specifikacije naprave Bluetooth včasih preprečijo povezavo ali povzročijo razlike v metodah nadzora, prikazu ali postopku delovanja.
  - Ko slušalke uporabljate za prostoročno telefoniranje, se lahko pojavlja šum, kar je odvisno od povezane naprave ali okolja, v katerem komunikacija poteka.
- Pri nekaterih napravah, ki jih povezujete, lahko traja nekaj časa, preden se komunikacija vzpostavi.

### Opomba o povišanju temperature

- Pri polnjenju enot slušalk ali ohišja za polnjenje oz. pri daljši uporabi slušalk lahko pride do povišanja temperature enot slušalk ali ohišja za polnjenje, vendar to ne pomeni okvare.

### Opomba o statični elektriki

- Če slušalke uporabljate, ko je zrak suh, lahko zaradi statične elektrike, ki se nakopiči v telesu, izkusite neugodje. To ne pomeni okvare slušalk. Ta učinek lahko zmanjšate tako, da nosite oblačila iz naravnih materialov, ki statične elektrike ne ustvarjajo zlahka.

### Opombe o nošenju slušalk

- Slušalke po uporabi počasi snemite iz ušes.
- Ker slušalke tesno pokrivajo ušesa, si lahko poškodujete bobnič, če jih močno pritiskate ob ušesa ali če jih hitro snamete z ušes. Med nošenjem slušalk lahko membrana zvočnika začne oddajati klikajoč zvok. To ni okvara.
- Daljša uporaba slušalk lahko povzroči simptome, kot sta srbenje in draženje ušes. Če se med uporabo slušalk pojavi kateri koli od zgornjih simptomov, jih takoj prenehajte uporabljati in se posvetujte z zdravnikom, kontaktno osebo za podporo Sony ali najbližjim Sonyjevim prodajalcem.
- Pri daljši uporabi je priporočljivo, da si slušalke večkrat snamete iz ušes.



## Druge opombe

- Slušalk ne izpostavljajte udarcem, saj gre za natančno napravo.
- Senzorji za dotik morda ne bodo delovali pravilno, če boste senzorje za dotik prelepili z nalepkami ali drugimi lepljivimi predmeti.
- Odvisno od pogojev signala vašega pametnega telefona ali okolice, slušalk morda ne boste mogli uporabljati.
- Slušalke prenehajte uporabljati, če uporaba postane neprijetna.
- Konici ušesnih čepkov se lahko zaradi dolgotrajne uporabe in shranjevanja poškodujeta ali se njuna kakovost poslabša.
- Če se konice slušalk umažejo, jih odstranite iz slušalk. Konice slušalk nežno operite ročno z nevtralnimi detergentom. Po čiščenju temeljito obrišite vsakršno vlago.
- Če v slušalke vstopi voda ali tujek, to lahko povzroči požar ali električni udar. Če v slušalke vstopi voda ali tujek, takoj prekinite uporabo in se posvetujte s kontaktno osebo za podporo Sony ali z najbližjim prodajalcem izdelkov Sony. Še posebej bodite previdni v naslednjih primerih.
  - Pri uporabi slušalk v bližini umivalnika ali posode s tekočino  
Bodite previdni, da vam slušalke ne padejo v umivalnik ali posodo z vodo.
  - Pri uporabi slušalk v dežju ali snegu ali na vlažnih mestih
- Pazite, da vam slušalke ne padejo iz rok in ne izpostavljajte jih mehanskim udarcem. Pri tem lahko pride do deformacije ali poškodbe slušalk, kar lahko povzroči poslabšanje vodoodpornosti.
- Če se vrata za polnjenje na enotah slušalk ali ohišju za polnjenje umažejo, jih očistite z mehko suho krpo.

## Čiščenje slušalk

- Prah in umazanijo na zunanosti slušalk lahko obrišete z vlažilnimi robčki s čisto vodo. Ne uporabljajte mokrih robčkov, ki vsebujejo alkohol, razredčilo ali benzen, saj lahko poškodujejo površino slušalk ali povzročijo druge poškodbe.

## Enot slušalk in ohišja za polnjenje ne uporabljajte v bližini medicinskih pripomočkov

- Radijski valovi lahko vplivajo na srčne spodbujevalnike in medicinske pripomočke. Slušalk in polnilnega ohišja ne uporabljajte na natrpanih mestih, kot so vlaki ali zdravstvene ustanove.
- V enotah slušalk in ohišju za polnjenje so magneti, ki lahko vplivajo na srčne spodbujevalnike, programirljive zaklopke šantov za zdravljenje hidrocefalusa ali druge medicinske pripomočke. Enot slušalk in ohišja za polnjenje ne postavljajte v bližino oseb, ki uporabljajo takšne medicinske pripomočke. Če uporabljate tovrstne medicinske pripomočke, se pred uporabo slušalk posvetujte s svojim zdravnikom.

## Enoti slušalk in ohišje za polnjenje umaknite dlje stran od magnetnih kartic

- V enotah slušalk in ohišju za polnjenje se uporabljajo magneti. Če se magnetna kartica približa slušalkam in polnilnemu ohišju, lahko pride do vpliva na magnet kartice ali pa se ta deaktivira.

Upoštevajte, da je bil ta vodnik za pomoč preveden strojno. Strojni prevodi ne upoštevajo konteksta in se posledično morda vsebinsko ne ujemajo popolnoma z angleško različico. Za ogled izvirne angleške različice v meniju [Stran za izbiro jezika] izberite English.

Brezžične stereo slušalke z izničevanjem šuma  
WF-C710N

## Ko slušalke prenehate uporabljati

Ko slušalke prenehate uporabljati, enoti slušalk vstavite v ohišje za polnjenje.  
Zaprte pokrov ohišja za polnjenje.



### Opomba

- Če je v vratih za polnjenje preostala voda ali znoj, lahko to prepreči polnjenje slušalk. Po uporabi takoj obrišite znoj ali vodo na vratih za polnjenje. Če se vrata za polnjenje na enotah slušalk (A) ali ohišju za polnjenje (B) umažejo, jih očistite z mehko suho krpo.

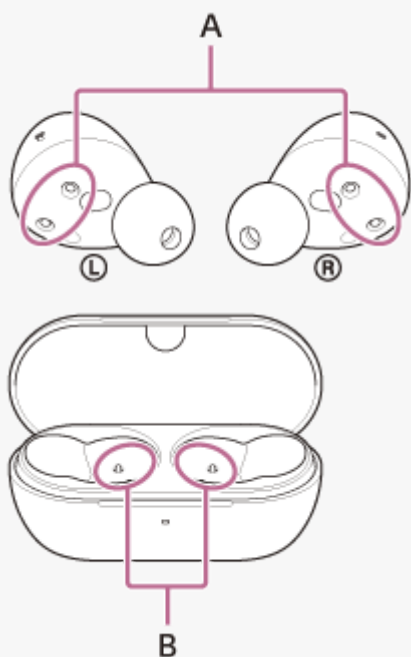

- Glejte tudi odseke »Vzdrževanje«, »Za preprečitev požara ali okvare zaradi omočenja naprave« in »Če se enoti slušalk ali ohišje za polnjenje zmočijo«.

### Sorodne teme

- [Vzdrževanje](#)
- [Če se enoti slušalk ali ohišje za polnjenje zmočijo](#)

Upoštevajte, da je bil ta vodnik za pomoč preveden strojno. Strojni prevodi ne upoštevajo konteksta in se posledično morda vsebinsko ne ujemajo popolnoma z angleško različico. Za ogled izvirne angleške različice v meniju [Stran za izbiro jezika] izberite English.

Brezžične stereo slušalke z izničevanjem šuma  
WF-C710N

## Vzdrževanje

Izvajajte redno vzdrževanje z upoštevanjem spodnjih postopkov.

### 1 Odstranite konico ušesnega čepka.

Držite enoto slušalk in zasukajte konico ušesnega čepka, da jo izvlečete. Pri odstranjevanju konice ne stiskajte njenega konca.

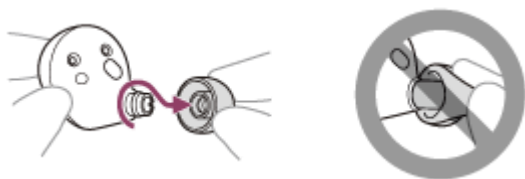

### 2 Očistite slušalke.

#### Čiščenje enot slušalk

Prah in umazanijo na zunanosti slušalk lahko obrišete z vlažilnimi robčki s čisto vodo. Ne uporabljajte mokrih robčkov, ki vsebujejo alkohol, razredčilo ali benzen, saj lahko poškodujejo površino slušalk ali povzročijo druge poškodbe.

Z mehko suho krpo obrišite vso vodo z enot slušalk.

Slušalk s kapljicami vode ne puščajte na hladnih mestih, ker lahko voda zmrzne.

#### Čiščenje infrardečih senzorjev

Če so infrardeči senzorji (A) umazani, nošenje slušalk morda ne bo zaznano in slušalke morda ne bodo pravilno delovale.

Z infrardečih senzorjev (A) obrišite morebitno umazanijo z mehko suho krpo ipd.

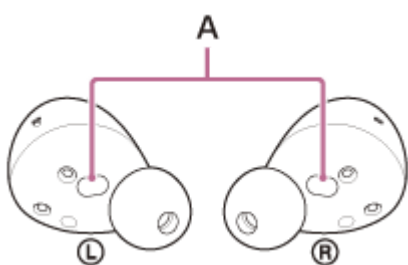

#### Čiščenje vrat za polnjenje

Če na polnilnih vratih (B) slušalk ali polnilnih vratih (C) polnilnega ohišja ostanejo tujki ali vlaga, na primer znoj, lahko pride do korozije polnilnih vrat in onemogoči polnjenje.

Ko končate z uporabo slušalk, vrata za polnjenje nežno obrišite z mehko suho krpo ali vatirano palčko.

Če polnjenje slušalk ne deluje, lahko poskusite s temeljitim čiščenjem vrat za polnjenje.

#### Vrata za polnjenje, ki potrebujejo vzdrževanje

- Slušalke

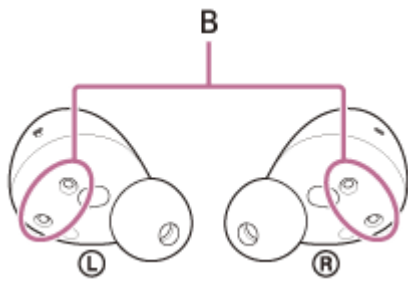

- Ohišje za polnjenje

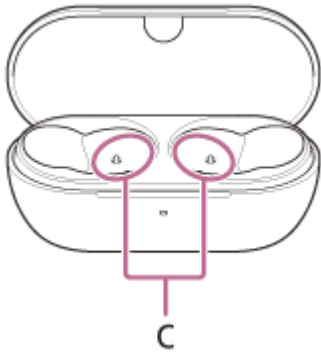

### Opomba

- Za odstranjevanje prahu ali nečistoč ne uporabljajte zračnega sesalnika ali podobnih izdelkov. Prah in druge nečistoče lahko vdrejo v izhodne odprtine za zvok in povzročijo motnje v delovanju.

### Čiščenje odprtin za izhod zvoka

S krpo, navlaženo z vodo in močno zmečkano, odstranite umazanijo, vključno z ušesnim voskom, iz odprtine za izhod zvoka (D) ali utora (E) na enoti slušalk.

Odstranite umazanijo, da ne bo prešla globlje v enoto slušalk.

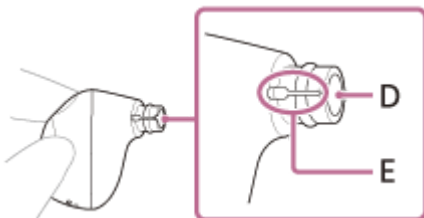

### Čiščenje odprtin na ohišju za polnjenje

Odprtine (F), v katere se namestijo konice slušalk, očistite z vatirano palčko itd.

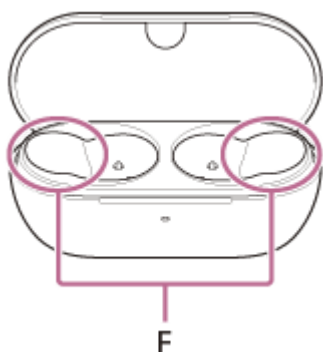

## Sušenje slušalk

Ko končate čiščenje, slušalke pustite na sobni temperaturi, da se popolnoma posušijo.



### Opomba

- Če se med sušenjem slušalk infrardeča senzorja dotikata mize, bodo zaznane kot nošene in baterija za ponovno polnjenje se bo še naprej praznila. Enoti slušalk položite tako, da sta infrardeča senzorja obrnjena v stran ali navzgor.

### 3 Namestite konico ušesnega čepka.

Konico ušesnega čepka trdno potisnite na zvočni kanal (cevka za izhod zvoka) na slušalkah tako, da konica ušesnega čepka prekriva notranji del zvočnega kanala. Konice ušesnega čepka ne nameščajte tako, da bo pritrjena slabo ali postrani.



Če konica ušesnega čepka ni popolnoma pritrjena, lahko odpade s slušalke, in kakovost zvoka, učinki funkcije za izničenje šuma ter udobje pri nošenju se lahko poslabšajo.

### 4 Slušalke vstavite v ohišje za polnjenje.

Po vzdrževanju ter po čiščenju in sušenju enote slušalk vstavite v ohišje za polnjenje.



Ne pozabite zapreti pokrova ohišja za polnjenje.



Upoštevajte, da je bil ta vodnik za pomoč preveden strojno. Strojni prevodi ne upoštevajo konteksta in se posledično morda vsebinsko ne ujemajo popolnoma z angleško različico. Za ogled izvirne angleške različice v meniju [Stran za izbiro jezika] izberite English.

5-064-743-51(1) Copyright 2025 Sony Corporation

Brezžične stereo slušalke z izničevanjem šuma  
WF-C710N

## Za preprečitev požara ali okvare zaradi omočenja naprave

### Po uporabi očistite

Polnjenje s tekočino, kot je voda, znojem ali tujki, kot je prah, pritrjenimi na vrata USB Type-C polnilnega ohišja ali vrata za polnjenje slušalk, lahko povzroči osebne nesreče, vključno z opeklinami ali resnimi poškodbami, zaradi požara, električnega udara, nastajanja toplote, dima ali vžiga. To lahko povzroči tudi okvaro.

Izogibajte se naslednjim situacijam in pazite, da se na enotah slušalk ali ohišju za polnjenje ne nabere vlaga ali umazanija.

Če se enote slušalk ali ohišje za polnjenje zmočijo ali umažejo, glejte razdelek »[Če se enoti slušalk ali ohišje za polnjenje zmočijo](#)« in jih pred uporabo očistite po opisanem postopku.

- Dotikanje enot slušalk ali ohišja za polnjenje, ne da bi si obrisali mokre roke po opravljanju gospodinjskih del v kuhinji ali umivanju rok v toaletnih prostorih.



- Odlaganje slušalk v prsni žep vlažnega oblačila.



- Odlaganje slušalk v vrečko s hladno plastenko PET.



- Razlitje pijače, ko jeste ali pijete.



## Za zaščito enot slušalk in ohišja za polnjenje pred poškodbami

Skrbno upoštevajte spodnje previdnostne ukrepe, da zagotovite pravilno uporabo slušalk.

- Vode ne pljusajte s silo v dela za izhod zvoka, luknjici za zrak ali dela z mikrofonom enot slušalk.
- Mokrih enot slušalk ali ohišja za polnjenje ne puščajte na hladnih mestih, ker lahko voda zmrzne. Da preprečite okvare, po uporabi obrišite vso vodo.
- Slušalk ne potaplajte pod vodo in jih ne uporabljajte v vlažnih prostorih, kot je kopalnica.
- Če se enoti slušalk zmočita,
  1. Z mehko suho krpo obrišite vso vodo z enot slušalk.
  2. Odstranite konici ušesnih čepkov, zvočna kanala (cevki za izhod zvoka) obrnite navzdol in slušalke večkrat stresite, da odstranite vodo.



3. Del z mikrofonom ali del z luknjico za zrak obrnite navzdol in s slušalkami približno 20-krat rahlo potrkajte po suhi krpi ali podobno, da odstranite vodo iz notranjosti.

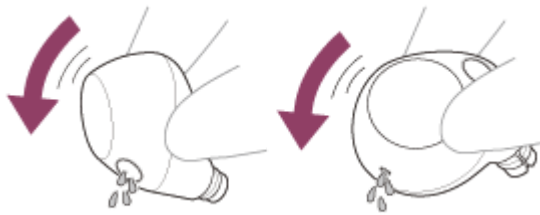

4. Slušalke pustite na sobni temperaturi, da se popolnoma posušijo.
- Če enote slušalk in ohišje za polnjenje polnite, ko so omočene od potu ipd., bo prišlo do korozije vrat za polnjenje. Pred polnjenjem vlago obrišite z mehko suho krpo in slušalke pustite na sobni temperaturi, da se popolnoma posušijo. Brezplačna garancija ne krije popravil v primeru okvare zaradi malomarnosti.

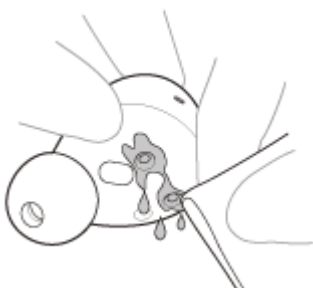



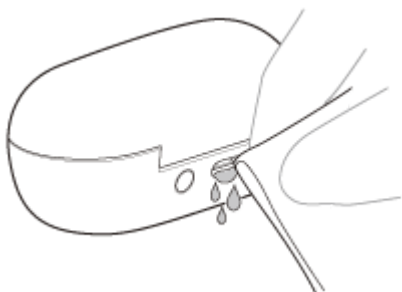

- Pred pranjem enoti slušalk ali ohišje za polnjenje vzemite iz žepov hlač ali srajc.



- Če so slušalke razpokane ali deformirane, jih ne uporabljajte v bližini vode ali se posvetujte s Sonyjevim svetovalcem ali najbližjim Sonyjevim prodajalcem.

Upoštevajte, da je bil ta vodnik za pomoč preveden strojno. Strojni prevodi ne upoštevajo konteksta in se posledično morda vsebinsko ne ujemajo popolnoma z angleško različico. Za ogled izvirne angleške različice v meniju [Stran za izbiro jezika] izberite English.

Brezžične stereo slušalke z izničevanjem šuma  
WF-C710N

## Če se enoti slušalk ali ohišje za polnjenje zmočijo

### Če se enoti slušalk zmočita

1. Z mehko suho krpo obrišite vso vodo z enot slušalk.
2. Odstranite konici ušesnih čepkov, zvočna kanala (cevki za izhod zvoka) obrnite navzdol in slušalke večkrat stresite, da odstranite vodo.



3. Del z mikrofonom ali del z luknjico za zrak obrnite navzdol in s slušalkami približno 20-krat rahlo potrkajte po suhi krpi ali podobno, da odstranite vodo iz notranjosti.

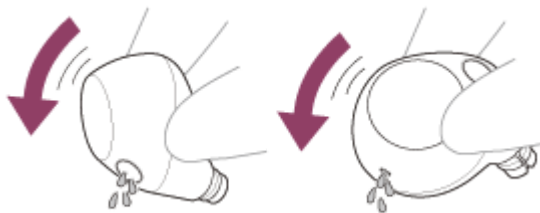

4. Slušalke pustite na sobni temperaturi, da se popolnoma posušijo.

- Če enote slušalk polnite, ko so mokre od vode ali znoja, bodo polnilna vrata korodirala. Pred polnjenjem vlago obrišite z mehko suho krpo in slušalke pustite na sobni temperaturi, da se popolnoma posušijo. Brezplačna garancija ne krije popravil v primeru okvare zaradi malomarnosti.

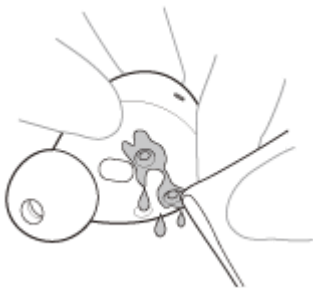

### Vodoodpornost slušalk

- Ohišje za polnjenje ni vodoodporno.
- Te slušalke imajo stopnjo vodoodpornosti IPX4 po standardu IEC 60529 "Stopnje zaščite pred vdorom vode (IP Code)", ki določa stopnjo odpornosti proti vdoru tekočin. Slušalk ni mogoče uporabljati pod vodo. Pri nepravilni uporabi slušalk lahko voda vdre v slušalke in povzroči požar, električni udar ali okvare. Upoštevajte naslednje nasvete in slušalke uporabljajte pravilno. Kaj je IPX4?: Zaščita pred škropljenjem vode iz katere koli smeri.

- Zvočni kanali (cevke za izhod zvoka), luknjice za zrak in del z mikrofonom slušalk niso popolnoma vodotesni. Če v zvočnih kanalih, luknjicah za zrak ali delu z mikrofonom ostanejo kapljice vode, lahko začasno pride do naslednjih težav. Vendar to niso okvare.
  - Zvoke bo morda težje slišati.
  - Funkcija za izničevanje šuma je oslajljena.
  - Slišali boste nenavadne zvoke.
  - Sogovornika bo med telefonskimi klici težko slišati.

## **Tekočine, za katere veljajo specifikacije vodoodpornosti za slušalke**

Velja za:	sladka voda, voda iz pipe, znoj
Ne velja za:	Tekočine, ki niso navedene zgoraj Na primer: mila voda, voda z detergenti, voda s kopališkimi sredstvi, šampon, vroča izvirska voda, vroča voda, bazenska voda, morska voda in podobne snovi.

Vodoodpornost slušalk je določena glede na meritve, ki jih je izvedla družba Sony pod zgoraj omenjenimi pogoji. Za okvare, ki so posledica potopitve v vodo zaradi napačne uporabe, garancija ne velja.

Upoštevajte, da je bil ta vodnik za pomoč preveden strojno. Strojni prevodi ne upoštevajo konteksta in se posledično morda vsebinsko ne ujemajo popolnoma z angleško različico. Za ogled izvirne angleške različice v meniju [Stran za izbiro jezika] izberite English.

Brezžične stereo slušalke z izničevanjem šuma  
WF-C710N

## Licence

---

- Ta izdelek vsebuje programsko opremo, ki jo družba Sony uporablja po licenčni pogodbi lastnika avtorskih pravic do te programske opreme. Objavo vsebine te pogodbe od nas zahteva lastnik avtorskih pravic do te programske opreme. Obiščite naslednji naslov URL in preberite.  
<https://rd1.sony.net/help/mdr/sl/25/>
- Oznaka »Made for Apple« pomeni, da je bila dodatna oprema posebej zasnovana za uporabo z izdelki Apple, ki so navedeni v oznaki, razvijalec pa potrjuje, da oprema izpolnjuje zahteve standardov delovanja, ki jih je določila družba Apple. Družba Apple ne odgovarja za delovanje te naprave ali njene skladnosti z varnostnimi in zakonsko predpisanimi standardi.
- Omrežne storitve, vsebina in (operacijski sistem in) programska oprema tega izdelka so lahko predmet posameznih pogojev in določil ter se lahko kadar koli spremenijo, prekinejo ali ukinejo in se lahko zanje zahtevajo pristojbine, registracija in podatki o kreditni kartici.

Upoštevajte, da je bil ta vodnik za pomoč preveden strojno. Strojni prevodi ne upoštevajo konteksta in se posledično morda vsebinsko ne ujemajo popolnoma z angleško različico. Za ogled izvirne angleške različice v meniju [Stran za izbiro jezika] izberite English.

Brezžične stereo slušalke z izničevanjem šuma  
WF-C710N

## Blagovne znamke

---

- Google, Android in Google Play so blagovne znamke družbe Google LLC.
- Apple, iPhone, macOS, Mac in Siri so blagovne znamke družbe Apple Inc., registrirane v ZDA ter drugih državah in regijah.
- App Store je storitvena znamka družbe Apple Inc., registrirana v ZDA ter drugih državah in regijah.
- IOS je blagovna znamka ali registrirana blagovna znamka družbe Cisco v ZDA in drugih državah, njena uporaba je licencirana.
- Microsoft in Windows sta registrirani blagovni znamki ali blagovni znamki družbe Microsoft Corporation v Združenih državah Amerike in/ali drugih državah.
- Besedna znamka in logotipi Bluetooth® so registrirane blagovne znamke v lasti družbe Bluetooth SIG, Inc., družba Sony Group Corporation in njene podružnice pa vsakršne tovrstne znamke uporablja z licenco.
- USB Type-C® in USB-C® sta registrirani blagovni znamki združenja USB Implementers Forum.
- DSEE je blagovna znamka ali registrirana blagovna znamka družbe Sony Group Corporation ali njenih povezanih družb.
- Vse druge blagovne znamke in registrirane blagovne znamke so blagovne znamke ali registrirane blagovne znamke njihovih lastnikov. V tem priročniku se oznaki <sup>TM</sup> in ® ne uporabljata.

Upoštevajte, da je bil ta vodnik za pomoč preveden strojno. Strojni prevodi ne upoštevajo konteksta in se posledično morda vsebinsko ne ujemajo popolnoma z angleško različico. Za ogled izvirne angleške različice v meniju [Stran za izbiro jezika] izberite English.

Brezžične stereo slušalke z izničevanjem šuma  
WF-C710N

## Spletna mesta za podporo strankam

---

Za stranke v ZDA, Kanadi in Latinski Ameriki:

<https://www.sony.com/am/support>

Stranke v Evropi:

<https://www.sony.eu/support>

Stranke na Kitajskem:

<https://service.sony.com.cn>

Stranke v drugih državah in regijah:

<https://www.sony-asia.com/support>

Upoštevajte, da je bil ta vodnik za pomoč preveden strojno. Strojni prevodi ne upoštevajo konteksta in se posledično morda vsebinsko ne ujemajo popolnoma z angleško različico. Za ogled izvirne angleške različice v meniju [Stran za izbiro jezika] izberite English.

Brezžične stereo slušalke z izničevanjem šuma  
WF-C710N

## Odpravljanje težav

V primeru kakršnih koli težav upoštevajte spodnji postopek.

**1. Enote slušalk vstavite v polnilno ohišje, enkrat zaprite pokrov polnilnega ohišja, nato ga ponovno odprite in odstranite enote slušalk iz polnilnega ohišja.**



**2. Znova zaženite povezano napravo, kot je računalnik ali pametni telefon.**



**3. V meniju aplikacije "Sound Connect" odprite spletno mesto Sonyjeve podpore in poiščite vzrok in rešitev težave ali preverite spodnje spletno mesto podpore.**

<https://www.sony.net/support/WF-C710N/>



**4. Ponastavite slušalke.**



**5. Inicializirajte slušalke.**



**6. Če se težave še vedno pojavljajo, se obrnite na Sonyjev kontakt za podporo spodaj ali na najbližjega Sonyjevega prodajalca.**

<https://www.sony.net/support-contact>

### Sorodne teme

- [Polnjenje](#)
- [Spletna mesta za podporo strankam](#)
- [Ponastavitev slušalk](#)
- [Inicializacija slušalk za ponastavitev na tovarniške nastavitve](#)





Brezžične stereo slušalke z izničevanjem šuma  
WF-C710N

## Ponastavitev slušalk

Če slušalk ni mogoče vklopiti ali jih ni mogoče upravljati, ko so vklopljene, jih ponastavite.

### 1 Enoti slušalk vstavite v ohišje za polnjenje.

Pokrov ohišja za polnjenje pustite odprt.



### 2 Na hrbtni strani ohišja za polnjenje pritisnite gumb za ponastavitev in ga držite vsaj 20 sekund.

Po približno 15 sekundah indikator na polnilnem ohišju približno 5 sekund utripa oranžno.

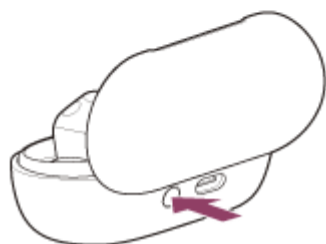

Nato indikatorna lučka na ohišju za polnjenje ugasne in slušalke se bodo ponastavile.

#### Opomba

- Ne spustite prsta z gumba za ponastavitev na polnilnem ohišju, dokler indikator utripa v oranžni barvi. Če prst umaknete, se bodo slušalke inicializirale.

### 3 Preverite, da je indikatorna lučka ugasnila in nato umaknite prst.

Podatki o seznanitvi in druge nastavitve se ohranijo.

Če slušalke tudi po ponastavitvi ne delujejo pravilno, inicializirajte slušalke za ponastavitev na tovarniške nastavitve.

## O videoposnetku z navodili za uporabo

Oglejte si videoposnetek z navodili za ponastavitev.

Zvočna razlaga ni na voljo.

Modeli za države in regije brez celinske Kitajske:

[https://rd1.sony.net/help/mdr/mov0094/h\\_zz/](https://rd1.sony.net/help/mdr/mov0094/h_zz/)

Modeli za kitajsko celino:

<https://rd1.sony.net/help/mdr/mov0094/zh-cn/>

---

## Sorodne teme

- [Inicializacija slušalk za ponastavitev na tovarniške nastavitve](#)

Upoštevajte, da je bil ta vodnik za pomoč preveden strojno. Strojni prevodi ne upoštevajo konteksta in se posledično morda vsebinsko ne ujemajo popolnoma z angleško različico. Za ogled izvirne angleške različice v meniju [Stran za izbiro jezika] izberite English.

Brezžične stereo slušalke z izničevanjem šuma  
WF-C710N

## Inicializacija slušalk za ponastavitev na tovarniške nastavitve

Če slušalke tudi po ponastavitvi ne delujejo pravilno, inicializirajte slušalke.

### 1 Enoti slušalk vstavite v ohišje za polnjenje.

Pokrov ohišja za polnjenje pustite odprt.



### 2 Na hrbtni strani ohišja za polnjenje pritisnite gumb za inicializacijo in ga držite vsaj 15 sekund.

Po približno 15 sekundah indikator na polnilnem ohišju približno 5 sekund utripa oranžno.



### 3 Spustite prst v 5 sekundah, ko začne indikator na polnilnem ohišju oranžno utripati.

Ko je inicializacija končana, indikator na polnilnem ohišju štirikrat zeleno utripa.

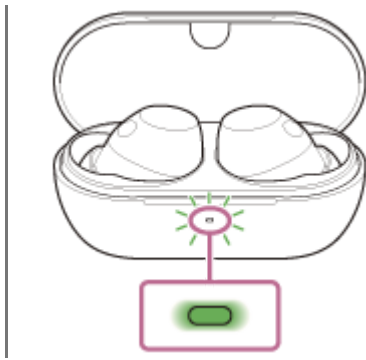

Ta postopek delovanja ponastavi tovarniške nastavitve glasnosti in druge nastavitve ter izbriše vse podatke o seznanjanju. V tem primeru morate iz naprave izbrisati podatke o seznanitvi s slušalkami in znova izvesti seznanitev. Če slušalke tudi po inicializaciji ne delujejo pravilno, se obrnite na Sonyjev center za podporo ali na najbližjega Sonyjevega prodajalca.

### O videoposnetku z navodili za uporabo

Oglejte si videoposnetek z navodili za inicializacijo.

Zvočna razlaga ni na voljo.

Modeli za države in regije brez celinske Kitajske:

[https://rd1.sony.net/help/mdr/mov0095/h\\_zz/](https://rd1.sony.net/help/mdr/mov0095/h_zz/)

Modeli za kitajsko celino:

<https://rd1.sony.net/help/mdr/mov0095/zh-cn/>

#### Namig

- Slušalke lahko inicializirate tudi z aplikacijo "Sound Connect".

#### Opomba

- Če baterija ohišja za polnjenje ni dovolj polna, se inicializacija slušalk ne prične. Napolnite ohišje za polnjenje.
- Če indikator na polnilnem ohišju po izvedbi koraka 3 štirikrat zeleno ne utripa, slušalke niso bile inicializirane. Poskusite znova od 2. koraka.
- Če ste po nakupu slušalk posodobili programsko opremo, bo programska oprema ostala posodobljena, četudi slušalke inicializirate.
- Če slušalke inicializirate za ponastavitev na tovarniške nastavitve po spremembi jezika glasovnih navodil, se jezik ne bo povrnil na tovarniške nastavitve.

Upoštevajte, da je bil ta vodnik za pomoč preveden strojno. Strojni prevodi ne upoštevajo konteksta in se posledično morda vsebinsko ne ujemajo popolnoma z angleško različico. Za ogled izvirne angleške različice v meniju [Stran za izbiro jezika] izberite English.

Brezžične stereo slušalke z izničevanjem šuma  
WF-C710N

## Specifikacije

---

### Slušalke

#### Napajanje:

DC 5 V (Z uporabo napajalnika USB za izmenični tok, ki je na voljo v prosti prodaji)  
Z uporabo vgrajenih litij-ionskih baterij (Delovno napajanje izdelka: DC 3,85 V)

#### Temperatura delovanja:

0 °C do 40 °C

#### Čas polnjenja:

Pribl. 1,5 ure (slušalke)  
Približno 3,5 ure (ohišje za polnjenje)

#### Opomba

- Čas polnjenja je odvisen od pogojev uporabe.

#### Temperatura pri polnjenju:

5 °C do 35 °C

#### Masa:

Približno 5,2 g × 2 (0,19 oz × 2) (slušalke (vključno s konicami ušesnih čepkov (M)))  
Približno 38 g (1,35 oz) (ohišje za polnjenje)

### Specifikacija komunikacije

#### Komunikacijski sistem:

Bluetooth različica 5.3

#### Izhod:

Zmogljivostni razred Bluetooth 1

#### Največje območje sprejema:

Vidno polje do pribl. 10 m (1)

#### Frekvenčno območje:

Pasovna širina 2,4 GHz (2,400 0 GHz – 2,483 5 GHz)

#### Združljivi profili Bluetooth (2):

A2DP/AVRCP/HFP/HSP

#### Podprti kodek (3):

SBC  
AAC

## **Domet signala (A2DP):**

20 Hz – 20 000 Hz (frekvenca vzorčenja 44,1 kHz)

(1)Dejanski domet sprejema je odvisen od številnih dejavnikov, kot so ovire med napravama, magnetno polje v bližini mikrovalovne pečice, statična elektrika, občutljivost sprejema, delovanje antene, operacijski sistem, programska oprema itd.

(2)Standardni profili Bluetooth označujejo namen komunikacije z uporabo tehnologije Bluetooth med napravama.

(3)Kodek: oblika zapisa za stiskanje in pretvarjanje zvočnega signala

Oblika in specifikacije se lahko spremenijo brez predhodnega opozorila.

## **Združljivi modeli naprav iPhone**

iPhone 15 Pro Max  
iPhone 15 Pro  
iPhone 15 Plus  
iPhone 15  
iPhone 14 Pro Max  
iPhone 14 Pro  
iPhone 14 Plus  
iPhone 14  
iPhone SE (tretja generacija)  
iPhone 13 Pro Max  
iPhone 13 Pro  
iPhone 13  
iPhone 13 mini  
iPhone 12 Pro Max  
iPhone 12 Pro  
iPhone 12  
iPhone 12 mini  
iPhone SE (2. generacija)  
iPhone 11 Pro Max  
iPhone 11 Pro  
iPhone 11  
iPhone XS Max  
iPhone XS  
iPhone XR  
iPhone X  
iPhone 8 Plus  
iPhone 8  
(stanje januarja 2025)

Upoštevajte, da je bil ta vodnik za pomoč preveden strojno. Strojni prevodi ne upoštevajo konteksta in se posledično morda vsebinsko ne ujemajo popolnoma z angleško različico. Za ogled izvirne angleške različice v meniju [Stran za izbiro jezika] izberite English.