

Bezprzewodowy zestaw słuchawkowy stereo z funkcją tłumienia szumów
1000X THE COLLEXION



Model: YY2998

Skrócona instrukcja uruchamiania

Dobierz rozmiar

[Zakładanie zestawu słuchawkowego](#)

Pobierz aplikację i wykonaj ustawienia zestawu słuchawkowego

Twoje urządzenie oferuje wiele przydatnych funkcji. Pobierz aplikację "Sound Connect" i w pełni wykorzystaj to, co masz. Główne funkcje dostępne w aplikacji "Sound Connect" aplikacji, patrz "[Korzystanie z "Sound Connect" aplikacja](#)".



Sound Connect

Rozpocznij użytkowanie

1

Włączanie zestawu słuchawkowego



Naciśnij i przytrzymaj przycisk zasilania przez około 2 sekundy lub dłużej, aż wskaźnik zacznie migać na niebiesko. Zestaw słuchawkowy wchodzi w tryb parowania automatycznie po włączeniu go po raz pierwszy po zakupie.



Nawiązywanie połączenia BLUETOOTH®

Postępuj zgodnie z instrukcjami "Sound Connect" instrukcje dotyczące aplikacji.



Obsługa zestawu słuchawkowego

Panel sterowania z czujnikiem dotykowym umożliwia wykonywanie następujących czynności.

Stuknij szybko dwa razy: Odtwarzanie/Pauza

Przesuń do przodu i zwolnij: Przejście do początku następnego utworu

Przeciągnięcie do tyłu i zwolnienie: Przejście do początku poprzedniej ścieżki (lub bieżącej ścieżki podczas odtwarzania).

Przesuń palcem w górę i zwolnij: Zwiększenie głośności

Przesuń palcem w dół i zwolnij: Zmniejszenie głośności

Aby uzyskać więcej informacji na temat procedury obsługi, patrz "Sterowanie urządzeniem audio (połączenie Bluetooth)".

Aby zapobiec spaleniu lub nieprawidłowemu działaniu z powodu zamoczenia

Zestaw słuchawkowy nie jest wystarczająco wodoszczelny.

Jeśli zestaw słuchawkowy jest ładowany, gdy jest mokry od deszczu lub potu, może to spowodować przepalenie lub nieprawidłowe działanie.

Uwaga

- Jeśli założysz zestaw słuchawkowy bez regulacji suwaka, zestaw słuchawkowy może nie zostać prawidłowo umieszczony na głowie, powodując dyskomfort lub słaby efekt tłumienia szumów.
Funkcja wykrywania noszenia zestawu słuchawkowego może również nie działać prawidłowo. Odtwarzanie muzyki może zatrzymać się automatycznie lub może aktywować się funkcja automatycznego wyłączenia (funkcja oszczędzania baterii) i zestaw słuchawkowy może wyłączyć się automatycznie.

Powiązana informacja

[Zakładanie zestawu słuchawkowego](#)

[Ręczne nawiązywanie połączenia Bluetooth](#)

[Ładowanie zestawu słuchawkowego](#)

WH-1000XX

Należy mieć na uwadze, że niniejszy Przewodnik pomocniczy został przetłumaczony przez maszynę. Tłumaczenia maszynowe nie uwzględniają kontekstu i mogą nie pokrywać się idealnie z wersją angielską. Oryginalną wersję w języku angielskim można wyświetlić, wybierając English w pozycji [Strona wyboru języka].

Możliwości oferowane przez zestaw nagłowny

[Korzystanie z zestawu nagłownego](#)

[Korzystanie z "Sound Connect" aplikacja](#)

Czynności wstępne

[Informacje o wskazówkach głosowych](#)

Dostarczone wyposażenie

- └ [Zawartość zestawu](#)
 - └ [Wkładanie zestawu nagłownego do pokrowca](#)
-

Części i elementy sterujące

- └ [Funkcje i lokalizacja poszczególnych elementów](#)
 - └ [Informacje o wskaźniku](#)
-

Noszenie zestawu nagłownego

- └ [Zakładanie zestawu słuchawkowego](#)
-

Obsługa zestawu słuchawkowego

- └ [Informacje o panelu sterowania czujnika dotykowego](#)
-

Zasilanie/ładowanie

- └ [Ładowanie](#)
 - └ [Dostępny czas pracy](#)
 - └ [Sprawdzanie poziomu naładowania akumulatora](#)
 - └ [Włączanie zestawu słuchawkowego](#)
 - └ [Wyłączanie zestawu słuchawkowego](#)
-

Podłączanie

[Jak nawiązać bezprzewodowe połączenie z urządzeniami Bluetooth](#)

Łatwa konfiguracja za pomocą aplikacji

- └ [Łączenie się z "Sound Connect" aplikacją](#)
-

Smartfon z systemem Android

- └ [Parowanie i nawiązywanie połączenia ze smartfonem z systemem Android](#)
 - └ [Łączenie ze sparowanym smartfonem z systemem Android](#)
 - └ [Przełączanie między Classic Audio i LE Audio za pomocą smartfona z systemem Android](#)
-

iPhone (urządzenia z systemem iOS)

- └ [Parowanie i nawiązywanie połączenia ze smartfonem iPhone](#)
 - └ [Łączenie ze sparowanym telefonem iPhone](#)
-

Komputery

[Parowanie i łączenie z komputerem \(Windows® 11\).](#)

[Parowanie i łączenie z komputerem \(Mac\)](#)

[Łączenie ze sparowanym komputerem \(Windows 11\)](#)

[Podłączanie do sparowanego komputera \(Mac\)](#)

Inne urządzenia obsługujące technologię Bluetooth

[Parowanie i łączenie z urządzeniem Bluetooth](#)

[Łączenie ze sparowanym urządzeniem Bluetooth](#)

Połączenie wielopunktowe

[Nawiązywanie połączenia między zestawem nagłownym a 2 urządzeniami równocześnie \(połączenie wielopunktowe\)](#)

[Przełączanie dźwięku pomiędzy wieloma urządzeniami za pomocą „przełącznik dźwięku”](#)

[Udostępnianie muzyki za pomocą "Auracast™ broadcast audio"](#)

[Rozłączanie połączenia Bluetooth \(po użyciu\)](#)

[Korzystanie z dostarczonego kabla słuchawkowego](#)

Słuchanie muzyki

Słuchanie muzyki za pośrednictwem połączenia Bluetooth

[Słuchanie muzyki z urządzenia za pośrednictwem połączenia Bluetooth](#)

[Sterowanie urządzeniem audio \(połączenie Bluetooth\)](#)

[Przełączanie ustawień dźwięku zgodnie z treścią lub scenariuszem użytkownika \(tryb słuchania\)](#)

[O 360 Reality Audio](#)

[Korzystanie z płynnego odtwarzania z głośników \(Auto Switch\)](#)

Funkcja tłumienia szumów

[Co to jest tłumienie szumów?](#)

[Użycie funkcji tłumienia szumów](#)

[Zawsze automatycznie optymalizująca funkcja tłumienia szumów w zależności od użytkownika i środowiska użycia](#)

Słuchanie dźwięków otoczenia

[Słuchanie dźwięków otoczenia podczas odtwarzania muzyki \(tryb dźwięków otoczenia\)](#)

[Szybkie słuchanie dźwięków otoczenia \(tryb bacznej uwagi\)](#)

[Rozmowa z inną osobą podczas noszenia zestawu nagłownego \(Speak-to-Chat\)](#)

Wykonywanie rozmów telefonicznych

[Odbieranie rozmowy](#)

[Wykonywanie rozmowy](#)

[Funkcje rozmów telefonicznych](#)

[Nawiązywanie połączenia wideo na komputerze](#)

Użycie funkcji pomocy głosowej

[Używanie Google™ Gemini](#)

[Używanie Tencent Xiaowei](#)

[Użycie funkcji pomocy głosowej \(Google app\)](#)

[Użycie funkcji pomocy głosowej \(Siri\)](#)

Ważne informacje

[Środki ostrożności](#)

[Obsługiwane kodeki](#)

[Jak aktualizować oprogramowanie \(dla wygody użytkownika zestawu słuchawkowego\)](#)

[Aby zapobiec spaleni lub nieprawidłowemu działaniu z powodu zamoczenia](#)

[Licencje](#)

[Znaki towarowe](#)

Rozwiązywanie problemów

[Rozwiązywanie problemów](#)

[Resetowanie zestawu słuchawkowego](#)

[Przywracanie ustawień fabrycznych zestawu słuchawkowego](#)

Specyfikacje

[Dane techniczne](#)

Bezprzewodowy zestaw słuchawkowy stereo z funkcją tłumienia szumów
1000X THE COLLEXION

Korzystanie z zestawu nagłownego

Następujące funkcje można obsługiwać za pomocą panelu sterowania z czujnikiem dotykowym na zestawie słuchawkowym.

W przypadku funkcji ze szczegółowymi procedurami obsługi opisanymi w Przewodniku pomocy, patrz Temat pokrewny na dole strony.

Łączność Bluetooth

Z urządzeniami takimi jak smartfon lub komputer można łączyć się przez Bluetooth.

Odtwarzanie muzyki z urządzenia przez połączenie Bluetooth

Możesz słuchać muzyki bezprzewodowo z urządzeń podłączonych przez Bluetooth, takich jak smartfon lub komputer.



Wykonywanie połączeń za pomocą urządzenia połączonego przez Bluetooth

Połączenia bezprzewodowe można wykonywać za pomocą urządzeń podłączonych przez Bluetooth, takich jak smartfon lub komputer.



Powiązany temat

- [Jak nawiązać bezprzewodowe połączenie z urządzeniami Bluetooth](#)
- [Nawiązywanie połączenia między zestawem nagłownym a 2 urządzeniami równocześnie \(połączenie wielopunktowe\)](#)
- [Korzystanie z dostarczonego kabla słuchawkowego](#)
- [Słuchanie muzyki z urządzenia za pośrednictwem połączenia Bluetooth](#)
- [Sterowanie urządzeniem audio \(połączenie Bluetooth\)](#)

Należy mieć na uwadze, że niniejszy Przewodnik pomocniczy został przetłumaczony przez maszynę. Tłumaczenia maszynowe nie uwzględniają kontekstu i mogą nie pokrywać się idealnie z wersją angielską. Oryginalną wersję w języku angielskim można wyświetlić, wybierając English w pozycji [Strona wyboru języka].

TP1002308265

Bezprzewodowy zestaw słuchawkowy stereo z funkcją tłumienia szumów
1000X THE COLLEXION

Korzystanie z “Sound Connect” aplikacja

Zainstaluj aplikację “Sound Connect” aplikację na smartfonie ze Google Play sklepu lub App Store.

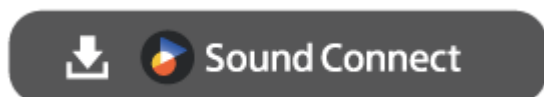

Informacje serwisowe powiązane z funkcjami aplikacji “Sound Connect”

<https://www.sony.net/supported-servicelink>
[sony.net/servicelink](https://www.sony.net/servicelink)

- Przypisywane usługi mogą różnić się w zależności od kraju i regionu.
- Specyfikacje usług, z którymi można się połączyć, mogą ulec zmianie, zawieszeniu lub zakończeniu bez powiadomienia.

Następujące funkcje można obsługiwać i ustawiać za pomocą “Sound Connect” aplikacji.

W przypadku funkcji ze szczegółowymi procedurami obsługi opisanymi w Przewodniku pomocy, patrz Temat pokrewny na dole strony.

Dostęp do poniższych opcji można uzyskać z zakładki [My Device].

Elementy sterujące zestawu słuchawkowego i wyświetlacz stanu

- Wyświetlanie pozostałego poziomu naładowania baterii (zestaw słuchawkowy)

Adaptacyjna kontrola dźwięku

Zestaw słuchawkowy automatycznie dostosowuje funkcję redukcji szumów w oparciu o wykryte działania.

Ambient Sound Control

Tryby funkcji redukcji szumów i dźwięku otoczenia można regulować.

Speak-to-Chat

Automatyczne wykrywanie dźwięku dla Speak-to-Chat można włączyć lub wyłączyć oraz skonfigurować jego ustawienia.

Tryb słuchania

Ustawienia dźwięku można przełączać w zależności od treści lub scenariusza użytkownika. Wyjątkowa technologia 360 Reality Audio Upmix Technologia Sony przekształca dźwięk stereo w dźwięk przestrzenny. Pozwala cieszyć się wciągającym dźwiękiem.

Korektor

Ustaw jakość dźwięku za pomocą ustawień wstępnych. Można również ustawić jakość dźwięku dostosowaną do własnych preferencji.

DSEE Ultimate

Wykorzystując technologię AI (Artificial Intelligence), zestaw słuchawkowy poprawia reprodukcję dźwięku w wysokim zakresie i reprodukcję subtelnych dźwięków. Skaluje płyty CD i skompresowane pliki audio do jakości wysokiej rozdzielczości, odtwarzając dynamiczny i czysty dźwięk.

360 Reality Audio

Konfiguracja 360 Reality Audio.

Dźwięk przestrzenny i śledzenie ruchów głowy

Aplikacja optymalizuje dźwięk przestrzenny, mierząc kąt, pod jakim noszone są słuchawki. Podczas korzystania z Android Head Tracking i usług kompatybilnych z dźwiękiem przestrzennym, możesz cieszyć się dokładnym dźwiękiem.

Jakość połączenia Bluetooth

Można ustawić, czy priorytetem ma być jakość dźwięku, czy stabilność połączenia podczas korzystania z funkcji Classic Audio przez Bluetooth.

- [Prioritize Sound Quality]: Nadaje priorytet jakości dźwięku.
- [Prioritize Stable Connection]: Wybierz tę opcję, gdy połączenie jest niestabilne, np. gdy występują częste przerwy w odtwarzaniu dźwięku.

W przypadku korzystania z połączenia Bluetooth z LE Audio, wybierz [Low latency]. Jeśli [Low latency] nie jest wyświetlany, ustaw [LE Audio connection setting for headphones].

Uwaga

- W zależności od jakości dźwięku i w pewnych warunkach użytkowania zestawu słuchawkowego czas odtwarzania może być krótszy.
- W zależności od warunków otoczenia w miejscu, w którym używany jest zestaw słuchawkowy, przerywany dźwięk może występować nawet po wybraniu opcji [Prioritize Stable Connection].

LE Ustawienie połączenia audio dla słuchawek

Ustaw tę opcję w przypadku korzystania z połączenia Bluetooth z LE Audio. Jeśli [LE Audio connection setting for headphones] nie jest wyświetlany, ustaw [Bluetooth Connection Quality].

Auto Switch

Możesz cieszyć się bezprzewodowym odtwarzaniem, automatycznie przełączając źródło dźwięku między zestawem słuchawkowym a głośnikiem.

Sterowanie głosowe/asystent głosowy

Można ustawić sterowanie głosowe, które umożliwi obsługę zestawu słuchawkowego za pomocą poleceń głosowych po wypowiedzeniu słowa "wake". W aplikacji można również sprawdzić dostępne języki i polecenia głosowe.

Panel sterowania czujnika dotykowego

Włącza lub wyłącza działanie panelu sterowania z czujnikiem dotykowym.

Ustawienie działania przycisku [NC/AMB].

Ustaw wzorzec przełączania trybu redukcji szumów i trybu dźwięku otoczenia na zestawie słuchawkowym.

Zmiana Quick Access usługi (*)

Ustaw usługę, do której ma zostać przypisana Quick Access.

Gest głowy

Włączanie lub wyłączanie sterowania zestawem słuchawkowym za pomocą gestów kiwania głową i potrząsania.

Ustawienie działania [Tryb słuchania]

Ustaw wzorzec przełączania trybu słuchania na zestawie słuchawkowym.

Pauza po zdjęciu słuchawek

Ustaw funkcję automatycznego wstrzymywania i wznowiania odtwarzania muzyki w oparciu o wykrywanie noszenia.

Pielęgnacja baterii

Po włączeniu pomaga wydłużyć żywotność baterii, zwiększając jej trwałość.

Automatyczne wyłączanie zasilania

Ustaw funkcję automatycznego wyłączania w oparciu o wykrywanie zużycia. Po włączeniu zwiększa się zużycie energii.

Przechwytywanie głosu podczas rozmowy telefonicznej

Mikrofon aktywuje się, aby przechwycić dźwięk zewnętrzny, umożliwiając wyraźniejsze słyszenie własnego głosu podczas połączeń (funkcja Sidetone).

Powiadomienie & Przewodnik głosowy

Włączanie lub wyłączanie dźwięków powiadomień i wskazówek głosowych. Ustaw również język i głośność wskazówek głosowych.

Aktualizacja oprogramowania

Ustawianie sposobu aktualizacji oprogramowania zestawu słuchawkowego.

Wersja oprogramowania

Wyświetla wersję oprogramowania zestawu słuchawkowego.

Dostęp do poniższych opcji można uzyskać z zakładki [Scene].

Scene-based Listening (*)

Wykrywa przejścia w czynnościach, takich jak wykonywanie połączeń lub chodzenie, i automatycznie odtwarza muzykę z połączonego serwisu muzycznego.

Dostęp do poniższych opcji można uzyskać z zakładki [Discover].

Historia słuchania

Rejestruje i wyświetla historię użytkownika, taką jak aktywność zestawu słuchawkowego i słuchane utwory, umożliwiając przeglądanie wrażeń słuchowych.

Dostęp do poniższych opcji można uzyskać z zakładki [Menu].

Pomoc

Wyświetlanie informacji o obsłudze zestawu słuchawkowego.

(*) Nie można użyć podczas połączenia LE Audio.

Uwaga

- Instrukcje obsługi i ekrany aplikacji "Sound Connect" mogą ulec zmianie bez wcześniejszego powiadomienia ze względu na przyszłe aktualizacje.

Należy mieć na uwadze, że niniejszy Przewodnik pomocniczy został przetłumaczony przez maszynę. Tłumaczenia maszynowe nie uwzględniają kontekstu i mogą nie pokrywać się idealnie z wersją angielską. Oryginalną wersję w języku angielskim można wyświetlić, wybierając English w pozycji [Strona wyboru języka].

TP1002308266

5-070-673-81(1) Copyright 2026 Sony Corporation

Bezprzewodowy zestaw słuchawkowy stereo z funkcją tłumienia szumów
1000X THE COLLEXION

Informacje o wskazówkach głosowych

Usłyszysz następujące wskazówki głosowe w zależności od wykonywanej procedury obsługi i stanu zestawu słuchawkowego.

W ustawieniach fabrycznych po założeniu zestawu słuchawkowego na uszy usłyszysz wskazówki głosowe w języku angielskim, chińskim lub japońskim.

Można użyć aplikacji "Sound Connect" aby zmienić następujące ustawienia nawigacji głosowej.

- Ustawienie języka
- Ustawienie głośności

„Pairing” (Parowanie)

- Po założeniu zestawu słuchawkowego na uszy zestaw automatycznie przechodzi w tryb parowania: Zestaw słuchawkowy automatycznie przechodzi w tryb parowania w następujących przypadkach.
 - Podczas parowania zestawu słuchawkowego z urządzeniem po raz pierwszy po zakupie zestawu słuchawkowego
 - W przypadku braku informacji o parowaniu, np. po inicjalizacji, po założeniu zestawu słuchawkowego na uszy
- Po ręcznym ustawieniu zestawu słuchawkowego w tryb parowania i założeniu zestawu słuchawkowego na uszy

„Low battery” (Niski poziom naładowania akumulatora)

- Gdy poziom naładowania akumulatora zestawu słuchawkowego jest niski

„Battery is empty” (Akumulator jest rozładowany)

- W przypadku automatycznego wyłączenia ze względu na niski poziom naładowania akumulatora zestawu słuchawkowego

„Battery about XX %” (Poziom naładowania akumulatora ok. XX %) / „Battery fully charged” (Akumulator w pełni naładowany)

- Podczas informowania o pozostałym poziomie naładowania baterii: Wartość "XX" wskazuje przybliżony pozostały poziom naładowania. Jest to przybliżony szacunek.

„Voice guidance test” (Test wskazówek głosowych)

- Podczas ustawiania głośności wskazówek głosowych

„The Digital assistant is not connected” (Asystent cyfrowy nie jest podłączony) (*)

- Gdy Digital assistant nie jest dostępny na smartfonie podłączonym do zestawu słuchawkowego, nawet jeśli używasz zestawu słuchawkowego

„The Xiaowei is not connected” (Xiaowei nie jest podłączony) (*)

- Gdy Tencent Xiaowei nie jest dostępny na smartfonie podłączonym do zestawu słuchawkowego, nawet jeśli używasz zestawu słuchawkowego

„The Voice Assistant is not available. Please open the Sound Connect and check the Voice Assistant settings.” (Asystent Głosowy jest niedostępny. Otwórz Sound Connect i sprawdź

ustawienia Asystenta Głosowego.)

- Podczas korzystania z asystenta głosowego po podłączeniu w trybie LE Audio

„Launch the Sound Connect to activate the Service Link.” (Uruchom Sound Connect, aby aktywować funkcję Service Link.)

- Gdy łącze Service Link jest nieaktywne i próbujesz użyć Quick Access

„App assigned to the Quick Access is not launched on the mobile device” (Aplikacja przypisana do Quick Access nie jest uruchomiona na urządzeniu mobilnym)

- Gdy odpowiednia aplikacja nie uruchamia się nawet po naciśnięciu przycisku trybu redukcji szumów/dźwięku otoczenia, gdy Quick Access jest ustawiony na przycisk Redukcja szumów/Tryb dźwięku otoczenia

„The Quick Access is not available. Please open the Sound Connect and check the Quick Access settings.” (Funkcja Quick Access jest niedostępna. Otwórz Sound Connect i sprawdź ustawienia Quick Access.)

- Podczas pracy Quick Access podczas połączenia w trybie LE Audio

„The Quick Access is not available. Please open the Sound Connect and check the Service settings.” (Quick Access nie jest dostępny. Otwórz Sound Connect i sprawdź ustawienia usługi.)

- Gdy warunki użytkowania nie są spełnione podczas Quick Access użytkowania

„The [Safe volume control] limits the volume.” (Funkcja [Safe volume control] ogranicza głośność.)

- Po uruchomieniu bezpiecznej regulacji głośności

„Apologies, the command could not be recognized” (Przepraszamy, polecenie nie zostało rozpoznane)

- Gdy sterowanie głosowe nie rozpoznaje polecenia po rozpoznaniu słowa aktywującego

„The voice assistant on your mobile device is not responding. Please check your settings.” (Asystent głosowy w urządzeniu mobilnym nie odpowiada. Sprawdź swoje ustawienia.)

- Gdy sterowanie głosowe rozpoznaje „Asystenta”, ale funkcja pomocy głosowej nie aktywuje się

„Mic Off” (Mikrofon wyłączony)

- Gdy zestaw słuchawkowy był obsługiwany w celu wyłączenia mikrofonu podczas połączenia

„Mic On” (Mikrofon włączony)

- Gdy zestaw słuchawkowy był obsługiwany w celu włączenia mikrofonu podczas połączenia

„Liquid detected in the USB port. Do not charge the headset.” (Wykryto ciecz w porcie USB. Nie ładuj zestawu słuchawkowego.)

- Podczas korzystania z zestawu słuchawkowego, gdy port USB typu C jest zalany/ Gdy port USB typu C jest zalany podczas korzystania z zestawu słuchawkowego

„Liquid detected in the USB port. Battery level is low, but do not charge the headset.” (Wykryto ciecz w porcie USB. Poziom naładowania akumulatora jest niski, ale nie ładuj zestawu słuchawkowego.)

- Gdy poziom naładowania baterii zestawu słuchawkowego jest niski, a port USB typu C jest zalany

„Liquid no longer detected in the USB port. You can start charging the headset.” (Ciecz nie jest już wykrywana w porcie USB. Możesz rozpocząć ładowanie zestawu słuchawkowego.)

- Gdy port USB typu C jest zalany, a pozostały poziom naładowania baterii jest niższy niż 10%, a stan zalania nie jest już wykrywany podczas korzystania z zestawu słuchawkowego

„Charging stopped. To resume charging, disconnect the USB cable and wait before trying again.” (Ładowanie zostało zatrzymane. Aby wznowić ładowanie, odłącz przewód USB i odczekaj zanim spróbujesz ponownie.)

- Gdy podczas korzystania z zestawu słuchawkowego podczas ładowania wystąpi nieprawidłowe ładowanie lub nieprawidłowa temperatura ładowania

„Standard” (Standard) ()**

- Gdy Standard jest wybrana w ustawieniach trybu słuchania

„Background Music” (Muzyka w tle) ()**

- Gdy Background Music jest wybrana w ustawieniach trybu słuchania

„Cinema Upmix” (Miksowanie kinowe) ()**

- Gdy Cinema jest wybrana w ustawieniach trybu słuchania

„Game Upmix” (Miksowanie gier) ()**

- Gdy Game jest wybrana w ustawieniach trybu słuchania

„Music Upmix” (Miksowanie muzyki) ()**

- Gdy Music jest wybrana w ustawieniach trybu słuchania

(*) Może nie być obsługiwane w niektórych krajach i regionach.

(**) W przypadku zmiany ustawienia w aplikacji “Sound Connect” wskazówki głosowe nie będą słyszalne.

Uwaga

- Zmiana języka nawigacji głosowej zajmuje do 10 minut.
- W przypadku zainicjowania przywrócenia ustawień fabrycznych zestawu słuchawkowego po zmianie języka wskazówek głosowych, ustawienia fabryczne tego języka także zostaną przywrócone.
- Jeśli wskazówki głosowe nie są słyszalne, wyłącz zestaw słuchawkowy. Następnie włącz go ponownie.

Należy mieć na uwadze, że niniejszy Przewodnik pomocniczy został przetłumaczony przez maszynę. Tłumaczenia maszynowe nie uwzględniają kontekstu i mogą nie pokrywać się idealnie z wersją angielską. Oryginalną wersję w języku angielskim można wyświetlić, wybierając English w pozycji [Strona wyboru języka].

TP1002308267

Bezprzewodowy zestaw słuchawkowy stereo z funkcją tłumienia szumów
1000X THE COLLEXION

Zawartość zestawu

Po otwarciu opakowania należy sprawdzić, czy znajdują się w nim wszystkie elementy wymienione na liście. Jeśli brakuje jakichś elementów, skontaktuj się z działem pomocy technicznej firmy Sony lub najbliższym sprzedawcą firmy Sony. Liczby w nawiasach wskazują liczbę elementów.

Bezprzewodowy zestaw słuchawkowy stereo z funkcją tłumienia szumów (1)

Przewód USB Type-C® (USB-A na USB-C®) (1) (Modele tylko dla Chin kontynentalnych)



Kabel słuchawkowy (1)

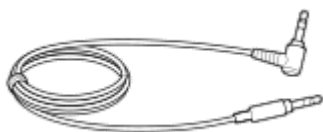

Pokrowiec (1)



Dokumenty (1 zestaw)

Należy mieć na uwadze, że niniejszy Przewodnik pomocniczy został przetłumaczony przez maszynę. Tłumaczenia maszynowe nie uwzględniają kontekstu i mogą nie pokrywać się idealnie z wersją angielską. Oryginalną wersję w języku angielskim można wyświetlić, wybierając English w pozycji [Strona wyboru języka].

TP1002086029

Bezprzewodowy zestaw słuchawkowy stereo z funkcją tłumienia szumów
1000X THE COLLEXION

Wkładanie zestawu nagłownego do pokrowca

Po zakończeniu korzystania z zestawu słuchawkowego należy obrócić lewy i prawy moduł, aby spłaszczyć zestaw słuchawkowy, a następnie umieścić go w dołączonym futerale.

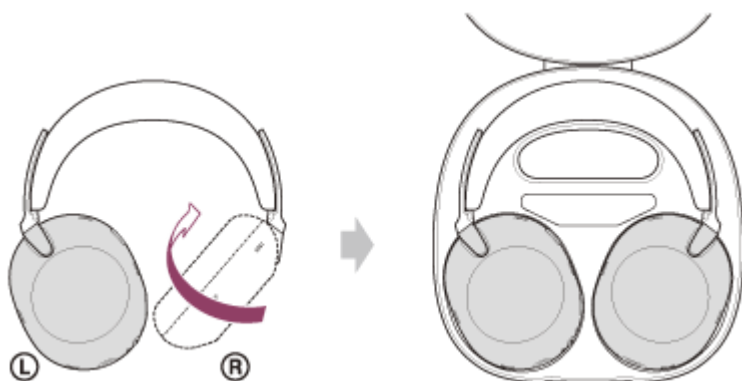

Chowanie kabli

Włóż kable w uchwyt oddzielony przegródką w pokrowcu.

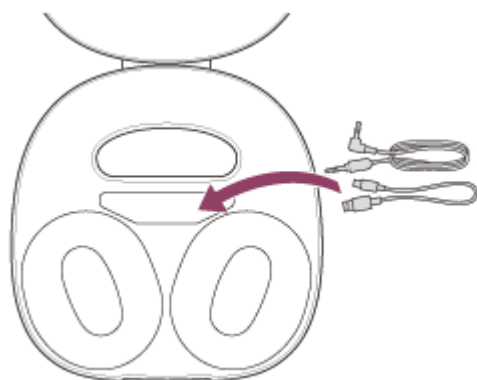

Uwaga

- Siła zewnętrzna wykraczająca poza zakres normalnego użytkowania, taka jak obrócenie osi obrotowej słuchawki lub innych ruchomych części na przeciwną stronę normalnego kierunku lub upuszczenie zestawu słuchawkowego, może spowodować uszkodzenie. Gwarancja nie obejmuje usterek spowodowanych uszkodzeniami wynikającymi z niewłaściwej obsługi.

Należy mieć na uwadze, że niniejszy Przewodnik pomocniczy został przetłumaczony przez maszynę. Tłumaczenia maszynowe nie uwzględniają kontekstu i mogą nie pokrywać się idealnie z wersją angielską. Oryginalną wersję w języku angielskim można wyświetlić, wybierając English w pozycji [Strona wyboru języka].

TP1002087334

Funkcje i lokalizacja poszczególnych elementów

Lewa jednostka

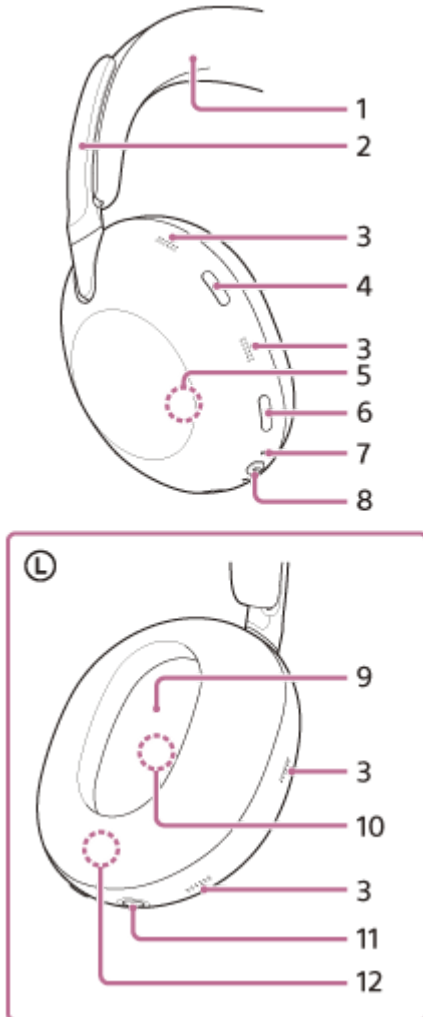

1. Pałak
2. Suwaki opaski na głowę
Przesuń, aby wyregulować długość pałaka.
3. Mikrofony z funkcją redukcji szumów (zewnętrzne) i mikrofony zbierające głos
Odbiera dźwięki szumów, gdy używana jest funkcja redukcji szumów i głos użytkownika podczas rozmowy telefonicznej lub gdy używany jest tryb redukcji szumów. Speak-to-Chat tryb jest w użyciu.
4. Przycisk trybu słuchania
5. Wbudowana antena
Zestaw słuchawkowy ma wbudowaną antenę Bluetooth.
6. Przycisk redukcji szumów/trybu dźwięku otoczenia
7. Wskaźnik (pomarańczowy/niebieski)
Świeci się na pomarańczowo lub niebiesko sygnalizując stan akumulatora lub łączności zestawu słuchawkowego.

8. Przycisk zasilania/przycisk Bluetooth

⏻ : Znak zasilania

📶 : Znak Bluetooth

9. Oznaczenie Ⓛ (lewa)

10. Mikrofony z funkcją redukcji szumów (wewnętrzne)

Rejestruje szum, gdy używana jest funkcja tłumienia szumów.

11. Gniazdo wejścia kabla słuchawkowego

Podłącz odtwarzacz muzyczny lub inne urządzenie za pomocą dostarczonego kabla słuchawkowego. Prawidłowe podłączenie kabla sygnalizowane jest charakterystycznym kliknięciem. Jeśli wtyczka nie jest prawidłowo podłączona, prawidłowe słyszenie dźwięku może nie być możliwe.

12. Numer seryjny

Znajduje się wewnątrz urządzenia.

Patrz "Sprawdzanie numeru seryjnego" poniżej.

Prawa jednostka

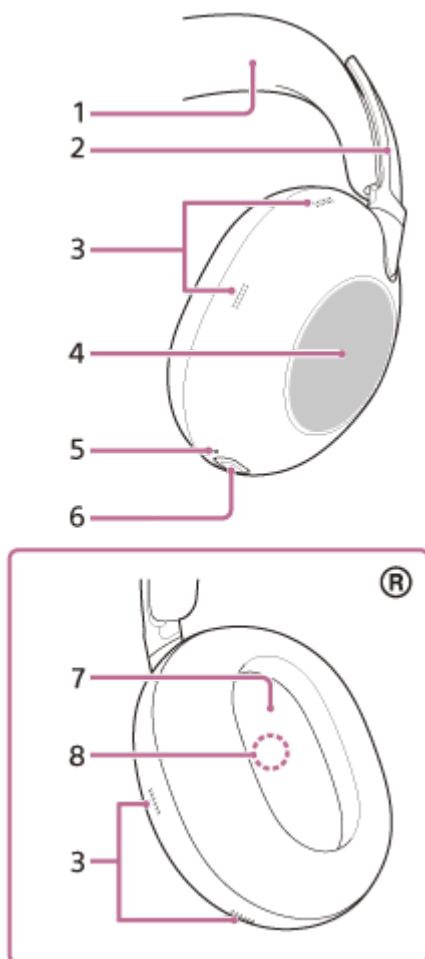

1. Pałak

2. Suwaki opaski na głowę

Przesuń, aby wyregulować długość pałaka.

3. Mikrofony z funkcją redukcji szumów (zewnątrzne) i mikrofony zbierające głos

Odbiera dźwięk szumu, gdy używana jest funkcja redukcji szumów i głos użytkownika podczas rozmowy telefonicznej lub gdy używany jest tryb redukcji szumów. Speak-to-Chat tryb jest w użyciu.

4. Panel sterowania czujnika dotykowego

Użyj panelu sterowania z czujnikiem dotykowym, aby zdalnie sterować odtwarzaniem muzyki na podłączonym urządzeniu Bluetooth i wykonywać inne czynności.

5. Wskaźnik ładowania (pomarańczowy)

Świeci się na pomarańczowo podczas ładowania.

6. Gniazdo USB Type-C

Podłącz zestaw słuchawkowy do gniazdka sieciowego za pomocą zasilacza sieciowego USB lub do komputera za pomocą kabla USB typu C, aby naładować zestaw słuchawkowy.

7. Oznaczenie ® (prawa)

8. Mikrofony z funkcją redukcji szumów (wewnętrzne)

Rejestruje szum, gdy używana jest funkcja tłumienia szumów.

Aby sprawdzić numer seryjny

- Upewnij się, że zestaw słuchawkowy jest wyłączony, a kabel USB typu C nie jest podłączony.
- Zdejmij wkładkę douszną z lewego urządzenia, wyciągając ją prosto z obudowy. Unikaj ściągnięcia jej pod kątem. Numer seryjny znajduje się w dolnej środkowej części lewej jednostki.

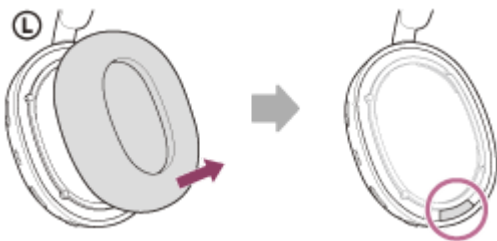

- Podłącz zdjętą wkładkę douszną do lewego urządzenia. Upewnij się, że kierunek dwóch występów na urządzeniu i otwory w nauszniku są wyrównane, a następnie mocno wsuń sześć zaczepów do urządzenia, aż usłyszysz kliknięcie.

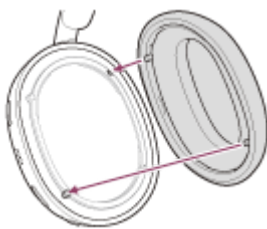

Uwaga

- Nie wyjmuj nakładki na uszy, chyba że jest to konieczne.
- Przed zdjęciem wkładki dousznej upewnij się, że zestaw słuchawkowy jest wyłączony, a kabel USB typu C nie jest podłączony.
- Nie należy zdejmować wkładki dousznej w obecności piasku żelaznego lub innych metalowych przedmiotów. Piasek żelazny lub inne metalowe przedmioty mogą przylegać do magnesu wewnątrz zestawu słuchawkowego, powodując jego wadliwe działanie.
- Upewnij się, że wkładka douszna jest założona we właściwym kierunku. Jeśli wkładka douszna nie zostanie zamocowana w prawidłowym kierunku, może nie zapewnić pożądanej wydajności akustycznej.
- Gwarancja produktu nie obejmuje wszelkich wad spowodowanych nieprzestrzeganiem powyższych środków ostrożności.

Powiązany temat

- [Informacje o wskaźniku](#)
- [Sprawdzanie poziomu naładowania akumulatora](#)
- [Informacje o panelu sterowania czujnika dotykowego](#)

Należy mieć na uwadze, że niniejszy Przewodnik pomocniczy został przetłumaczony przez maszynę. Tłumaczenia maszynowe nie uwzględniają kontekstu i mogą nie pokrywać się idealnie z wersją angielską. Oryginalną wersję w języku angielskim można wyświetlić, wybierając English w pozycji [Strona wyboru języka].

Bezprzewodowy zestaw słuchawkowy stereo z funkcją tłumienia szumów
1000X THE COLLEXION

Informacje o wskaźniku

Wskaźnik przedstawia różne stany zestawu nagłownego.

- : Włącza się na niebiesko
- : Włącza się na pomarańczowo
- : Wyłącza

Wskaźnik przycisku zasilania (niebieski/pomarańczowy)

Stan zasilania

Wskaźnik mignie 2 razy na niebiesko.



- Gdy zestaw słuchawkowy jest włączony

Wskaźnik zaświeci się na niebiesko na około 2 sekundy.



- Podczas wyłączania zestawu słuchawkowego

Wskazanie poziomu naładowania akumulatora

Wskaźnik mignie 2 razy na niebiesko.



- Gdy wyświetlany jest pozostały poziom naładowania baterii i wynosi on 10% lub więcej

Wskaźnik miga powoli na pomarańczowo przez około 15 sekund.



- Gdy wyświetlany jest pozostały poziom naładowania baterii, a pozostały poziom naładowania wynosi mniej niż 10%.
- Gdy poziom naładowania akumulatora jest niski

Stan połączenia Bluetooth

Wskaźnik mignie dwukrotnie na niebiesko.



- W trybie parowania

Wskaźnik miga na niebiesko w odstępach około 1 sekundy.



- Gdy połączenie nie zostanie nawiązane

Wskaźnik miga szybko na niebiesko przez około 5 sekund.



- Po zakończeniu procesu łączenia

Wskaźnik miga wielokrotnie na niebiesko w odstępie około 5 sekund.

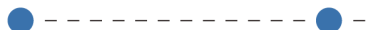

- Po nawiązaniu połączenia

Wskaźnik wielokrotnie miga szybko na niebiesko.



- Gdy połączenie jest przychodzące

Wskaźniki stanu niepodłączonego i podłączonego urządzenia automatycznie gasną po upływie określonego czasu. Zaczynają migać ponownie na pewien czas po wykonaniu akcji. Gdy poziom naładowania będzie niski, wskaźnik zacznie migać na pomarańczowo.

Inne

Wskaźnik miga wielokrotnie na niebiesko w odstępie około 5 sekund.



- Gdy zestaw słuchawkowy jest włączony, a kabel słuchawkowy jest podłączony:
Wskaźnik gaśnie automatycznie po upływie określonego czasu. Gdy poziom naładowania będzie niski, wskaźnik zacznie migać na pomarańczowo.

Wskaźnik miga na pomarańczowo i niebiesko w odstępach około 0,6 sekundy.



- Aktualizacja oprogramowania

Wskaźnik mignie 4 razy na niebiesko.



- Po zakończeniu procesu inicjalizacji

Wskaźnik ładowania gniazda USB Type-C (pomarańczowy)

Stan ładowania

Wskaźnik świeci na pomarańczowo przez około 1 minutę, a następnie gaśnie.



- Gdy bateria jest w pełni naładowana, po rozpoczęciu ładowania zestawu słuchawkowego
- Gdy włączona jest funkcja dbania o baterię, a pozostały poziom naładowania baterii zestawów słuchawkowych wynosi ponad 80% na początku ładowania

Wskaźnik zaświeci się na pomarańczowo.



- Podczas ładowania zestawu słuchawkowego

Wskaźnik wyłącza się.



- Gdy akumulator zostanie w pełni naładowany i ładowanie jest zakończone
- Gdy włączona jest funkcja dbania o baterię, a pozostały poziom naładowania baterii zestawu słuchawkowego osiągnie 80% lub więcej

Wskaźnik mignie dwukrotnie na pomarańczowo.



- Gdy temperatura baterii zestawu słuchawkowego jest nienormalna

Wskaźnik miga powoli na pomarańczowo.



- Gdy podczas ładowania zestawu słuchawkowego wystąpi błąd, a zestaw słuchawkowy nie jest naładowany

Powiązany temat

- [Sprawdzanie poziomu naładowania akumulatora](#)
- [Przywracanie ustawień fabrycznych zestawu słuchawkowego](#)

Należy mieć na uwadze, że niniejszy Przewodnik pomocniczy został przetłumaczony przez maszynę. Tłumaczenia maszynowe nie uwzględniają kontekstu i mogą nie pokrywać się idealnie z wersją angielską. Oryginalną wersję w języku angielskim można wyświetlić, wybierając English w pozycji [Strona wyboru języka].

TP1002086061

5-070-673-81(1) Copyright 2026 Sony Corporation

Bezprzewodowy zestaw słuchawkowy stereo z funkcją tłumienia szumów
1000X THE COLLEXION

Zakładanie zestawu słuchawkowego

1 Sprawdź lewą i prawą słuchawkę zestawu słuchawkowego.

Po lewej stronie znajduje się przycisk zasilania (A), przycisk redukcji szumów/trybu dźwięku otoczenia (B) oraz przycisk trybu słuchania (C).

Na prawej jednostce nie ma żadnych przycisków.

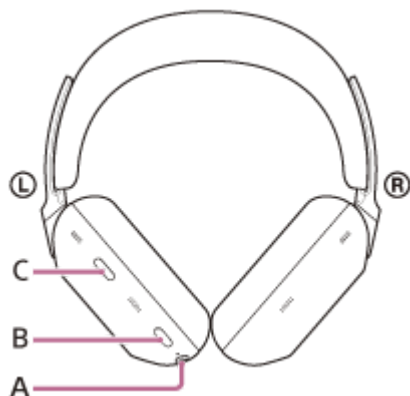

2 Wsuń suwak.

Przed założeniem zestawu słuchawkowego, wsuń suwak do końca.

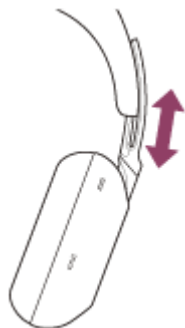

3 Załóż zestaw słuchawkowy.

Załóż zestaw słuchawkowy tak, aby nakładki na uszy ściśle do nich przylegały.

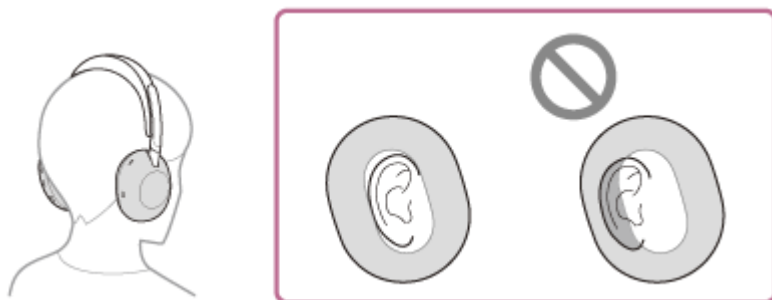

4 Wyreguluj długość suwaka.

Wyreguluj suwak na taką długość, aby pałąk dotykał czubka głowy.

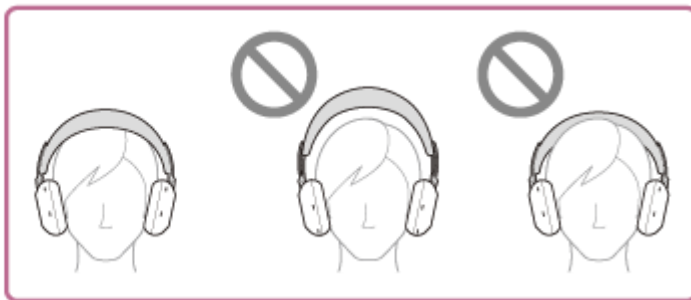

5 Wyreguluj ustawienie słuchawek.

Wyreguluj ustawienie lewej i prawej słuchawki, aby nakładki na uszy dobrze przylegały do uszu.



Jeśli założysz zestaw słuchawkowy bez regulacji suwaka, zestaw słuchawkowy może nie zostać prawidłowo umieszczony na głowie, powodując dyskomfort lub słaby efekt tłumienia szumów.

Funkcja wykrywania noszenia zestawu słuchawkowego może również nie działać prawidłowo. Odtwarzanie muzyki może zatrzymać się automatycznie lub może aktywować się funkcja automatycznego wyłączenia (funkcja oszczędzania baterii) i zestaw słuchawkowy może wyłączyć się automatycznie.

Jeśli po wyregulowaniu suwaka opaska nie pasuje i łatwo się przesuwą, należy ustawić suwak na mniejszą długość. Może to poprawić sytuację.

Podczas zakładania i zdejmowania zestawu słuchawkowego

W ustawieniach fabrycznych wbudowany czujnik zbliżeniowy w lewym urządzeniu wykrywa, kiedy zestaw słuchawkowy jest założony lub zdjęty z uszu. Po jego wykryciu zestaw słuchawkowy automatycznie steruje działaniem panelu sterowania czujnika dotykowego, wyłączając zestaw słuchawkowy, wstrzymując odtwarzanie muzyki i inne funkcje.

Po założeniu zestawu słuchawkowego

- Panel dotykowy zestawu słuchawkowego umożliwi odtwarzanie muzyki, nawiązywanie i odbieranie połączeń oraz wykonywanie innych czynności.

Po zdjęciu zestawu słuchawkowego

- Podczas słuchania muzyki, gdy zestaw słuchawkowy znajduje się na uszach, po wyjęciu jednej słuchawki zestaw słuchawkowy wstrzyma automatycznie odtwarzanie muzyki. Po ponownym założeniu zestawu słuchawkowego wznowia odtwarzanie muzyki.
- Zestaw słuchawkowy wyłączy się automatycznie, gdy nie będzie noszony przez 15 minut, aby oszczędzić akumulator.
- Gdy zestaw słuchawkowy jest zdjęty, odtwarzanie muzyki, nawiązywanie i odbieranie połączeń oraz wykonywanie innych czynności nie jest możliwe nawet po dotknięciu panelu sterowania z czujnikiem dotykowym. Ma to zapobiec nieprawidłowej reakcji zestawu słuchawkowego. Funkcji redukcji szumów nie można używać nawet po naciśnięciu przycisku redukcji szumów/trybu dźwięku otoczenia. Przycisk trybu słuchania jest również wyłączony.

Informacje o wideo z instrukcją obsługi

Obejrzyj film, aby dowiedzieć się, jak założyć zestaw słuchawkowy na uszy. Brak dostępnych wyjaśnień dźwiękowych.

Modele dla krajów i regionów z wyłączeniem Chin kontynentalnych i Japonii:

https://rd1.sony.net/help/mdr/mov0109/h_zz/

Modele dla Chin kontynentalnych:

<https://rd1.sony.net/help/mdr/mov0109/zh-cn/>

Modele dla Japonii:

<https://rd1.sony.net/help/mdr/mov0109/ja/>

Wskazówka

- Można użyć "Sound Connect" aby zmienić następujące ustawienia.
 - Funkcja automatycznego wstrzymywania i wznowiania odtwarzania muzyki po wykryciu noszenia
 - Funkcja automatycznego wyłączenia po wykryciu zużycia (funkcja oszczędzania baterii)

Uwaga

- W następujących przypadkach funkcja wykrywania noszenia może reagować nieprawidłowo. Kiedy nie używasz zestawu słuchawkowego, wyłącz go.
 - Gdy zestaw słuchawkowy jest umieszczony wokół szyi, a podbródek trafia w obudowę

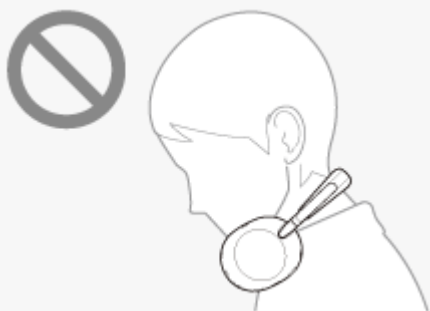

- Twoja dłoń znajduje się pod nakładką na ucho lewej słuchawki.



- Zestaw słuchawkowy znajduje się w pojemniku, takim jak torba.



- Zestaw słuchawkowy wisi na krawędzi czegoś, na przykład torby.

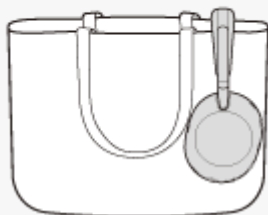

– Zestaw słuchawkowy znajduje się na powierzchni, takiej jak biurko.



- W przypadku noszenia zestawu słuchawkowego w sposób pokazany poniżej obsługa panelu sterowania z czujnikiem dotykowym lub przycisku redukcji szumów/trybu dźwięku otoczenia może być niemożliwa. Dzieje się tak, ponieważ wykrywanie zużycia nie działa prawidłowo. Załóż zestaw słuchawkowy prawidłowo, twarzą do przodu, lub naciśnij krótko przycisk zasilania.

– Noszenie zestawu słuchawkowego podczas leżenia lub z twarzą skierowaną do góry

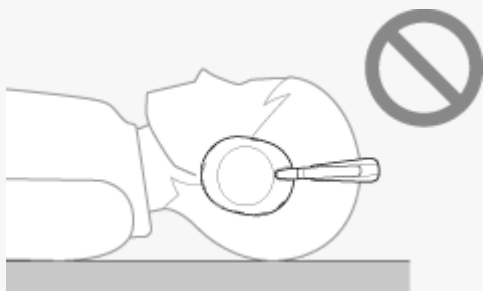

– Noszenie zestawu słuchawkowego z twarzą skierowaną do dołu



- W przypadku noszenia zestawu słuchawkowego na czapce, tkaninie, szaliku lub włosach wykrywanie noszenia może nie działać prawidłowo, a obsługa panelu sterowania z czujnikiem dotykowym może być niemożliwa. Załóż zestaw słuchawkowy w taki sposób, aby uszy znalazły się wewnątrz nakładek na uszy.
- Gdy dostarczony kabel słuchawkowy jest podłączony do zestawu słuchawkowego, wykrywanie noszenia nie działa.
- Funkcja automatycznego wstrzymywania i wznowienia odtwarzania muzyki po wykryciu noszenia jest dostępna tylko w przypadku połączenia Bluetooth.
- Podłączone urządzenie lub używana aplikacja do odtwarzania mogą nie obsługiwać funkcji automatycznego wstrzymania i wznowienia odtwarzania muzyki poprzez wykrywanie noszenia.
- Siła zewnętrzna wykraczająca poza zakres normalnego użytkowania, taka jak obrócenie osi obrotowej słuchawki lub innych ruchomych części na przeciwną stronę normalnego kierunku lub upuszczenie zestawu słuchawkowego, może spowodować uszkodzenie. Gwarancja nie obejmuje usterek spowodowanych uszkodzeniami wynikającymi z niewłaściwej obsługi.

Powiązany temat

- [Korzystanie z "Sound Connect" aplikacja](#)

Należy mieć na uwadze, że niniejszy Przewodnik pomocniczy został przetłumaczony przez maszynę. Tłumaczenia maszynowe nie uwzględniają kontekstu i mogą nie pokrywać się idealnie z wersją angielską. Oryginalną wersję w języku angielskim można wyświetlić, wybierając English w pozycji [Strona wyboru języka].

TP1002091145

5-070-673-81(1) Copyright 2026 Sony Corporation

Bezprzewodowy zestaw słuchawkowy stereo z funkcją tłumienia szumów
1000X THE COLLEXION

Informacje o panelu sterowania czujnika dotykowego

Panel sterowania z czujnikiem dotykowym (A) na zestawie słuchawkowym służy do wykonywania różnych czynności, takich jak odtwarzanie muzyki, połączenia telefoniczne lub przełączanie do trybu Quick Attention.



Główne działania

- Stuknij szybko dwa razy w odstępie około 0,4 sekundy między stuknięciami.

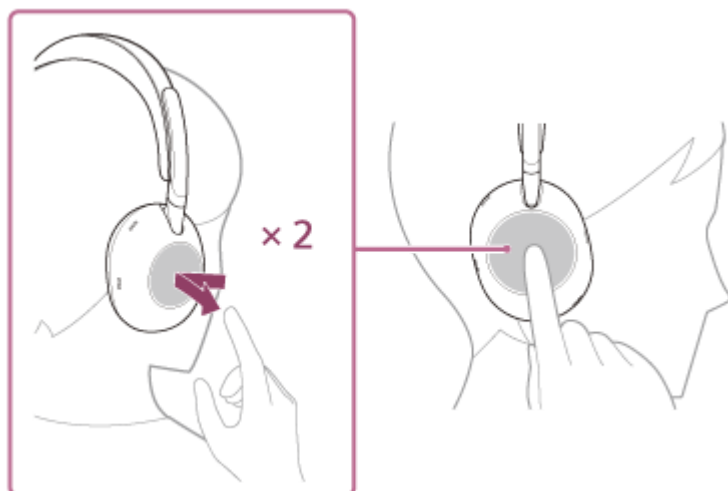

W czasie odtwarzania muzyki: Odtwarza lub wstrzymuje muzykę.

W przypadku połączenia telefonicznego: Odbiera połączenie, gdy jest połączenie przychodzące. Kończy połączenie w czasie połączenia.

- Przesuń palcem do przodu i zwolnij.

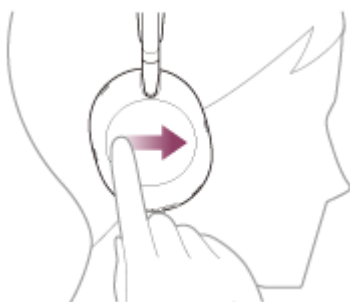

Podczas odtwarzania muzyki: Przeskakuje do początku kolejnego utworu. Aby przewinąć do przodu, przesuń palcem w przód i przytrzymaj. Zwolnij nacisk w odpowiednim miejscu utworu.

- Przesuń palcem do tyłu i zwolnij.

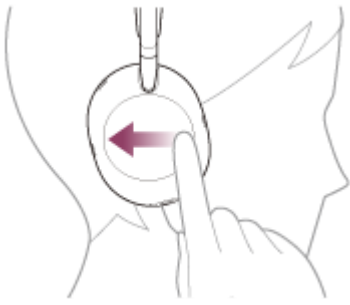

Podczas odtwarzania muzyki: Przeskakuje do początku poprzedniego lub bieżącego utworu podczas odtwarzania. Aby przewinąć w tył, przesunąć palcem do tyłu i przytrzymaj. Zwolnij nacisk w odpowiednim miejscu utworu.

- Przesunąć palcem w górę i zwolnij.

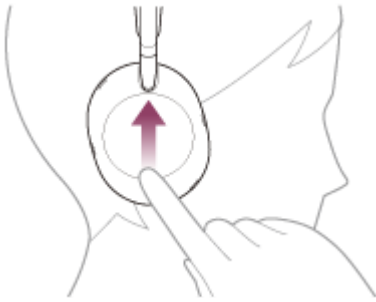

Podczas odtwarzania muzyki/rozmowy telefonicznej: Zwiększa głośność. Powtarzaj tę czynność, aż do uzyskania odpowiedniego poziomu głośności. Aby kontynuować zmianę głośności, przesunąć palcem w górę i przytrzymaj. Zwolnij po uzyskaniu żądanego poziomu.

- Przesunąć palcem w dół i zwolnij.

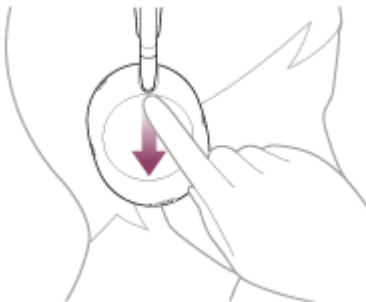

Podczas odtwarzania muzyki/rozmowy telefonicznej: Zmniejsza głośność. Powtarzaj tę czynność, aż do uzyskania odpowiedniego poziomu głośności. Aby kontynuować zmianę głośności, przesunąć palcem w dół i przytrzymaj. Zwolnij po uzyskaniu żądanego poziomu.

- Przytrzymanie palca na czujniku dotykowym



Podczas używania funkcji pomocy głosowej: Uruchamia polecenie głosowe. Aby zakończyć polecenia głosowe, zwolnij palec.

- Dotknij ręką cały panel sterowania czujnika dotykowego.



Uruchamia tryb bacznej uwagi. Aby dezaktywować tryb bacznej uwagi, zwolnij rękę.

Wskazówka

- Panel sterowania z czujnikiem dotykowym można włączać/wyłączać za pomocą aplikacji "Sound Connect" aplikacji.

Uwaga

- Jeśli warunki komunikacji są słabe, urządzenie Bluetooth może działać nieprawidłowo w odpowiedzi na procedurę obsługi zestawu słuchawkowego.
- Dostępne funkcje mogą się różnić w zależności od podłączonego urządzenia, oprogramowania muzycznego lub używanej aplikacji. W niektórych przypadkach może działać inaczej lub może nie działać nawet po wykonaniu opisanych powyżej procedur operacyjnych.
- Aby zapobiec nieprawidłowej reakcji zestawu słuchawkowego, odtwarzanie muzyki, nawiązywanie i odbieranie połączeń oraz inne czynności nie mogą być wykonywane, gdy zestaw słuchawkowy nie jest założony na uszy, nawet po dotknięciu panelu sterowania czujnika dotykowego.

Powiązany temat

- [Korzystanie z "Sound Connect" aplikacja](#)
- [Sterowanie urządzeniem audio \(połączenie Bluetooth\)](#)
- [Funkcje rozmów telefonicznych](#)
- [Zakładanie zestawu słuchawkowego](#)
- [Używanie Google™ Gemini](#)
- [Użycie funkcji pomocy głosowej \(Siri\)](#)
- [Szybkie słuchanie dźwięków otoczenia \(tryb bacznej uwagi\)](#)
- [Odbieranie rozmowy](#)
- [Wykonywanie rozmowy](#)

Należy mieć na uwadze, że niniejszy Przewodnik pomocniczy został przetłumaczony przez maszynę. Tłumaczenia maszynowe nie uwzględniają kontekstu i mogą nie pokrywać się idealnie z wersją angielską. Oryginalną wersję w języku angielskim można wyświetlić, wybierając English w pozycji [Strona wyboru języka].

TP1002096217

Bezprzewodowy zestaw słuchawkowy stereo z funkcją tłumienia szumów
1000X THE COLLEXION

Ładowanie

Zestaw nagłowny zawiera wbudowany akumulator litowo-jonowy. Przed użyciem naładuj zestaw słuchawkowy za pomocą kabla USB typu C.

1 Podłączenie zestawu nagłownego do gniazdka sieciowego.

Użyj kabla USB typu C i zasilacza sieciowego USB (A).

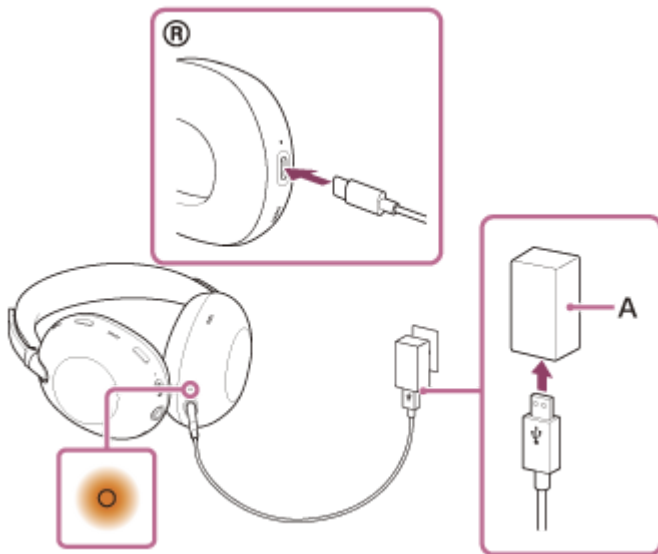

Wskaźnik ładowania na zestawie słuchawkowym świeci się na pomarańczowo.
Po zakończeniu ładowania wskaźnik ładowania wyłączy się automatycznie.

Po zakończeniu ładowania odłącz przewód USB Type-C.

Informacje o czasie ładowania

Wymagany czas pełnego naładowania zestawu słuchawkowego wynosi około 3,5 godziny (*).

(*) Czas wymagany do naładowania pustego akumulatora do pełnej pojemności. Czas ładowania może się różnić w zależności od warunków użycia.

Informacje o ładowaniu podczas korzystania z zestawu słuchawkowego

Z zestawu słuchawkowego można korzystać podczas ładowania.

Podczas korzystania z zestawu słuchawkowego podczas ładowania, ładowanie zatrzyma się na poziomie około 80% (jeśli poziom naładowania akumulatora przekracza 80%, ładowanie nie rozpocznie się). Wartość jest przybliżonym oszacowaniem. Wartość może się różnić w zależności od otoczenia.

W zależności od środowiska ładowania (takiego jak źródło zasilania lub typ używanego zasilacza sieciowego USB), podczas ładowania z zestawu słuchawkowego może być słyszalny szum elektryczny.

Funkcje zestawu słuchawkowego i procedury obsługi mogą nie działać prawidłowo.

Nie należy ładować zestawu słuchawkowego, gdy na kablu USB typu C lub porcie USB typu C znajduje się ciecz, taka jak woda lub pot, a także kurz lub inne ciała obce. Może to spowodować oparzenia lub poważne obrażenia w wyniku pożaru, porażenia prądem elektrycznym, przegrzania lub zapłonu, a także nieprawidłowe działanie urządzenia. Podczas korzystania z zestawu słuchawkowego podczas ładowania należy pamiętać o następujących kwestiach.

- W razie zauważenia jakichkolwiek nieprawidłowości należy natychmiast zaprzestać użytkowania zestawu słuchawkowego.
- Sprawdź, czy w gnieździe nie ma kurzu ani ciał obcych.
- Jeśli podczas ładowania przewód USB Type-C lub gniazdo USB Type-C zostanie zamoczony płynem, takim jak woda pitna lub pot, należy natychmiast odłączyć przewód USB Type-C od podłączonego urządzenia i przerwać ładowanie.



Podczas podłączania kabla USB nie należy przykładać nadmiernej siły do części łączącej.

Podczas podłączania lub odłączania kabla należy przytrzymać wtyczkę i podłączyć ją bezpośrednio do gniazda wejściowego kabla słuchawkowego. Pociągnięcie za przewód lub użycie nadmiernej siły może spowodować jego zerwanie.

Jeśli złącze kabla USB jest zdeformowane, np. wygięte, należy natychmiast zaprzestać jego używania.

Wykrywanie wody w porcie ładowania

Gdy zestaw słuchawkowy wykryje nieprawidłowości, takie jak krople wody lub ciała obce w porcie USB typu C, powiadomi o tym za pomocą wskazówek głosowych i powiadomienia w aplikacji. "Sound Connect" aplikacji.

W przypadku wykrycia nieprawidłowości ładowanie nie jest dostępne. Nie należy ładować zestawu słuchawkowego. Należy zwrócić uwagę na następujące kwestie.

- Upewnij się, że port USB typu C jest wolny od jakichkolwiek ciał obcych.
- Jeśli na porcie ładowania znajdują się krople wody, przed ładowaniem należy odczekać, aż całkowicie wyschnie.
- Jeśli w porcie ładowania znajdują się ciała obce, należy je ostrożnie usunąć za pomocą narzędzia, takiego jak odkurzacz, uważając, aby nie uszkodzić portu, a następnie spróbować naładować urządzenie.

Wymagania systemowe dotyczące ładowania akumulatora przez USB

Zasilacz sieciowy USB

Dostępny w sprzedaży zasilacz sieciowy USB ze złączem typu C zdolny do dostarczania prądu wyjściowego o natężeniu 1,5 A (1 500 mA) lub wyższym (modele dla krajów i regionów z wyłączeniem Chin kontynentalnych).

Dostępny w sprzedaży zasilacz sieciowy USB zdolny do dostarczania prądu wyjściowego o natężeniu 1,5 A (1 500 mA) lub większym (modele dla Chin kontynentalnych).

Kabel USB (modele dla krajów i regionów z wyłączeniem Chin kontynentalnych)

Dostępny w sprzedaży kabel USB typu C (zgodny ze standardami USB)

Komputer

Komputer powinien być standardowo wyposażony w port USB.

- Nie gwarantujemy, że procedury operacyjne będą działać na wszystkich komputerach.
- Procedury operacyjne na komputerze wykonanym samodzielnie nie są gwarantowane.

Wskazówka

- Zestaw słuchawkowy może być również ładowany poprzez podłączenie zestawu słuchawkowego do działającego komputera za pomocą dostępnego w handlu przewodu USB Type-C.

Uwaga

- Akumulator nie ładuje się w pełni, gdy zestaw słuchawkowy jest włączony.
- Jeśli w zestawie znajduje się kabel USB typu C, należy go użyć.
- Po zakończeniu ładowania odłącz kabel USB typu C.
- Ładowanie może nie działać w przypadku niektórych typów przewodu USB Type-C.
- Funkcja wykrywania wody może działać nieprawidłowo w zależności od typu kabla USB typu C.
- Ładowanie może nie działać w przypadku niektórych typów zasilaczy sieciowych USB.
- Zestawu słuchawkowego nie można naładować, gdy komputer jest w trybie gotowości (uśpienia) lub hibernacji. W takim przypadku zmień ustawienia komputera i ponownie rozpocznij ładowanie.
- Jeżeli zestaw słuchawkowy nie był używany przez dłuższy czas, czas pracy akumulatora może być krótszy. Jednak liczba godzin pracy akumulatora poprawi się po kilku cyklach ładowania i rozładowania. Jeśli zestaw słuchawkowy jest przechowywany przez dłuższy czas, akumulator należy naładować co 6 miesięcy, aby uniknąć jego rozładowania.
- Jeżeli zestaw słuchawkowy nie był używany przez dłuższy czas, ładowanie akumulatora może trwać dłużej.
- Jeśli zestaw słuchawkowy wykryje problem podczas ładowania z następujących powodów, wskaźnik ładowania zacznie migać na pomarańczowo. W takim przypadku należy ponownie przeprowadzić ładowanie w zakresie temperatury ładowania. Jeśli problem nie ustępuje, skonsultuj się z działem pomocy technicznej firmy Sony lub najbliższym sprzedawcą firmy Sony.
 - Temperatura otoczenia przekracza zakres temperatur ładowania Od 5°C do 35°C.
 - Problem z akumulatorem.
- Jeśli zestaw słuchawkowy nie był używany przez dłuższy czas, wskaźnik ładowania może nie zaświecić się od razu na pomarańczowo podczas ładowania. Poczekaj chwilę, aż zaświeci się wskaźnik.
- Jeżeli czas pracy wbudowanego akumulatora ulegnie znacznemu skróceniu w stosunku do pierwotnego czasu pracy, wówczas akumulator należy wymienić. Skonsultować się z najbliższym sprzedawcą firmy Sony.
- Należy unikać ekstremalnych zmian temperatur, bezpośredniego nasłonecznienia, wilgoci, piasku, zapylenia i wylądowań elektrycznych. Nie pozostawiać zestawu słuchawkowego w zaparkowanym pojeździe.
- Podczas podłączania zestawu słuchawkowego do komputera należy go podłączyć bezpośrednio za pomocą przewodu USB Type-C. Ładowanie nie przebiegnie prawidłowo, gdy zestaw słuchawkowy będzie podłączony przez koncentrator USB.

Powiązany temat

- [Informacje o wskaźniku](#)

Należy mieć na uwadze, że niniejszy Przewodnik pomocniczy został przetłumaczony przez maszynę. Tłumaczenia maszynowe nie uwzględniają kontekstu i mogą nie pokrywać się idealnie z wersją angielską. Oryginalną wersję w języku angielskim można wyświetlić, wybierając English w pozycji [Strona wyboru języka].

TP1002086012

Bezprzewodowy zestaw słuchawkowy stereo z funkcją tłumienia szumów
1000X THE COLLEXION

Dostępny czas pracy

Dostępny czas pracy zestawu słuchawkowego z całkowicie naładowanym akumulatorem jest następujący:

Połączenie Bluetooth

Czas odtwarzania muzyki

Kodek	Funkcja tłumienia szumów/tryb dźwięków otoczenia	Dostępny czas pracy
LDAC™	Funkcja redukcji szumów: Aktywny	Maksymalnie 20 godzin
LDAC	Tryb dźwięku otoczenia: Aktywny	Maksymalnie 20 godzin
LDAC	Nieaktywny	Maksymalnie 28 godzin
AAC	Funkcja redukcji szumów: Aktywny	Maksymalnie 24 godziny
AAC	Tryb dźwięku otoczenia: Aktywny	Maksymalnie 24 godziny
AAC	Nieaktywny	Maksymalnie 32 godziny
SBC	Funkcja redukcji szumów: Aktywny	Maksymalnie 24 godziny
SBC	Tryb dźwięku otoczenia: Aktywny	Maksymalnie 24 godziny
SBC	Nieaktywny	Maksymalnie 32 godziny
LC3	Funkcja redukcji szumów: Aktywny	Maksymalnie 22 godziny
LC3	Tryb dźwięku otoczenia: Aktywny	Maksymalnie 22 godziny
LC3	Nieaktywny	Maksymalnie 32 godziny

- Po 5 minutach ładowania możliwe jest odtwarzanie muzyki przez około 90 minut.

Czas łączności

Funkcja tłumienia szumów/tryb dźwięków otoczenia	Dostępny czas pracy
Funkcja redukcji szumów: Aktywny	Maksymalnie 16 godzin
Tryb dźwięku otoczenia: Aktywny	Maksymalnie 16 godzin
Nieaktywny	Maksymalnie 20 godzin

Kabel słuchawkowy podłączony (włączone zasilanie)

Funkcja tłumienia szumów/tryb dźwięków otoczenia	Dostępny czas pracy
Funkcja redukcji szumów: Aktywny	Maksymalnie 20 godzin
Tryb dźwięku otoczenia: Aktywny	Maksymalnie 20 godzin

Funkcja tłumienia szumów/tryb dźwięków otoczenia	Dostępny czas pracy
Nieaktywny	Maksymalnie 30 godzin

Wskazówka

- Korzystając z aplikacji "Sound Connect" można sprawdzić, który kodek jest używany do połączenia lub przełączyć funkcję DSEE Ultimate™.

Uwaga

- Czas pracy może się różnić od czasu podanego powyżej w zależności od ustawień zestawu słuchawkowego i warunków użytkowania.
- Jeśli ustawisz następujące funkcje, dostępny czas działania akumulatora będzie krótszy niż podany powyżej.
 - Tryb słuchania
 - Korektor
 - DSEE Ultimate
 - Speak-to-Chat
 - Service Link
 - Inne zmiany w domyślnych trybach i funkcjach wprowadzone w "Sound Connect" aplikacja

Jeśli uruchomisz powyższe ustawienia jednocześnie, dostępny czas pracy akumulatora będzie jeszcze krótszy.

Powiązany temat

- [Korzystanie z "Sound Connect" aplikacja](#)
- [Obsługiwane kodeki](#)

Należy mieć na uwadze, że niniejszy Przewodnik pomocniczy został przetłumaczony przez maszynę. Tłumaczenia maszynowe nie uwzględniają kontekstu i mogą nie pokrywać się idealnie z wersją angielską. Oryginalną wersję w języku angielskim można wyświetlić, wybierając English w pozycji [Strona wyboru języka].

TP1002085992

Bezprzewodowy zestaw słuchawkowy stereo z funkcją tłumienia szumów
1000X THE COLLEXION

Sprawdzanie poziomu naładowania akumulatora

Możliwe jest sprawdzenie pozostałego poziomu naładowania akumulatora w następujący sposób.

Sprawdź na smartfonie

- W przypadku korzystania z iPhone'a (iOS 13 lub nowszy)
Gdy zestaw słuchawkowy jest podłączony do iPhone'a za pośrednictwem złącza HFP (Hands-free Profile) można sprawdzić pozostały poziom naładowania baterii zestawu słuchawkowego w telefonie iPhone. Szczegółowe informacje można znaleźć w instrukcji obsługi dołączonej do telefonu iPhone.
Wyświetlany poziom naładowania w niektórych przypadkach może różnić się od faktycznego poziomu naładowania. Jest to przybliżony szacunek.
- W przypadku korzystania ze smartfona z systemem Android™ (OS 8.1 lub nowszy)
Gdy zestaw słuchawkowy jest połączony ze smartfonem z systemem Android przez połączenie HFP Bluetooth, można sprawdzić pozostały poziom naładowania baterii zestawu słuchawkowego na smartfonie. Szczegółowe informacje można znaleźć w instrukcji obsługi dołączonej do smartfona z systemem Android.
Wyświetlany poziom naładowania w niektórych przypadkach może różnić się od faktycznego poziomu naładowania. Jest to przybliżony szacunek.

Sprawdź za pomocą przycisku zasilania

Po naciśnięciu przycisku zasilania (A), gdy zestaw słuchawkowy jest włączony, można usłyszeć komunikat głosowy informujący o pozostałym poziomie naładowania baterii.

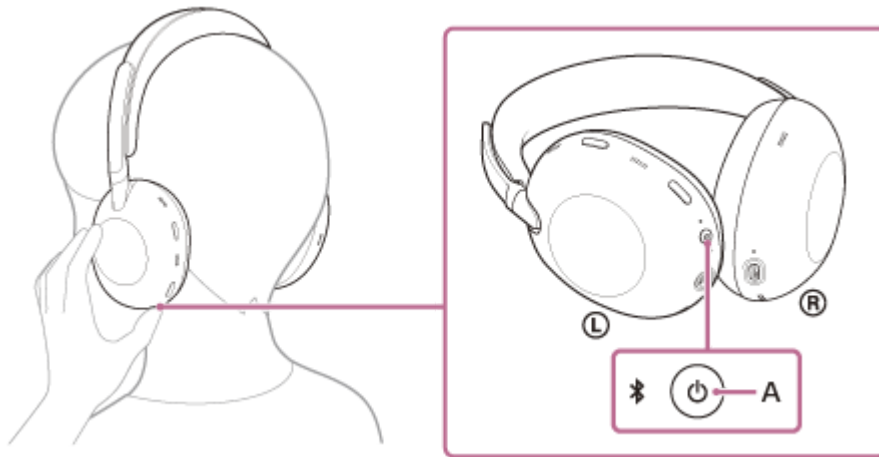

„Battery about XX %” (Poziom naładowania akumulatora ok. XX %) (Wartość „XX” wskazuje przybliżony poziom naładowania).

„Battery fully charged” (Akumulator w pełni naładowany)

Poziom naładowania akumulatora podawany przez wskazówki głosowe może w niektórych przypadkach różnić się od faktycznego pozostałego poziomu naładowania. Jest to przybliżony szacunek.

Wskaźnik miga również na pomarańczowo przez około 15 sekund, jeśli pozostały poziom naładowania baterii wynosi 10% lub mniej, gdy zestaw słuchawkowy jest włączony.

Sprawdź za pomocą powiadomienia głosowego

Gdy poziom naładowania akumulatora jest niski, wskazówki głosowe będą odtwarzane w następujących przypadkach.

- Gdy zestaw słuchawkowy jest włączony
- Podczas korzystania z zestawu słuchawkowego

Gdy bateria całkowicie się rozładuje, włączy się alarm. Zostaną odtworzone wskazówki głosowe, a następnie zestaw słuchawkowy wyłączy się automatycznie.

Wskazówka

- W aplikacji można również sprawdzić pozostały poziom naładowania baterii zestawu słuchawkowego. "Sound Connect" aplikacji. Zarówno smartfony z Androidem, jak i iPhone'y obsługują tę aplikację.

Uwaga

- Jeśli zestaw słuchawkowy i smartfon nie są połączone za pomocą przycisku HFP, pozostały poziom naładowania baterii nie będzie prawidłowo wyświetlany.
- W przypadku podłączenia zestawu słuchawkowego do telefonu iPhone lub smartfona z systemem Android z funkcją Media audio (A2DP) tylko w połączeniu wielopunktowym, pozostały poziom naładowania baterii nie będzie wyświetlany prawidłowo.
- Pozostały poziom naładowania baterii może nie być prawidłowo wyświetlany w następujących sytuacjach. W takim przypadku należy wielokrotnie naładować i rozładować akumulator. Pozostały poziom naładowania baterii będzie wówczas wyświetlany prawidłowo.
 - Podczas korzystania z zestawu słuchawkowego po raz pierwszy po zakupie
 - Gdy zestaw słuchawkowy nie był używany przez dłuższy czas
 - Natychmiast po aktualizacji oprogramowania

Powiązany temat

- [Korzystanie z "Sound Connect" aplikacja](#)
- [Informacje o wskaźniku](#)

Należy mieć na uwadze, że niniejszy Przewodnik pomocniczy został przetłumaczony przez maszynę. Tłumaczenia maszynowe nie uwzględniają kontekstu i mogą nie pokrywać się idealnie z wersją angielską. Oryginalną wersję w języku angielskim można wyświetlić, wybierając English w pozycji [Strona wyboru języka].

TP1002085993

Bezprzewodowy zestaw słuchawkowy stereo z funkcją tłumienia szumów
1000X THE COLLEXION

Włączanie zestawu słuchawkowego

- 1 Naciśnij i przytrzymaj przycisk zasilania (A) przez około 2 sekundy lub dłużej, aż wskaźnik zacznie migać na niebiesko.

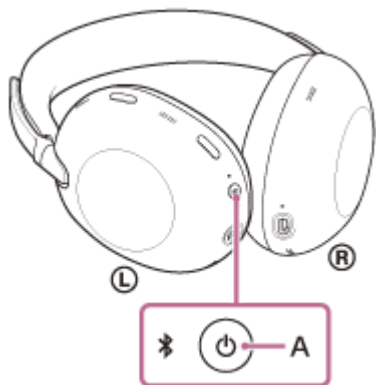

Powiązany temat

- [Wyłączanie zestawu słuchawkowego](#)

Należy mieć na uwadze, że niniejszy Przewodnik pomocniczy został przetłumaczony przez maszynę. Tłumaczenia maszynowe nie uwzględniają kontekstu i mogą nie pokrywać się idealnie z wersją angielską. Oryginalną wersję w języku angielskim można wyświetlić, wybierając English w pozycji [Strona wyboru języka].

TP1002086059

Bezprzewodowy zestaw słuchawkowy stereo z funkcją tłumienia szumów
1000X THE COLLEXION

Wyłączanie zestawu słuchawkowego

- 1 Naciśnij i przytrzymaj przycisk zasilania (A) przez około 2 sekundy lub dłużej, aż niebieski wskaźnik zgaśnie.

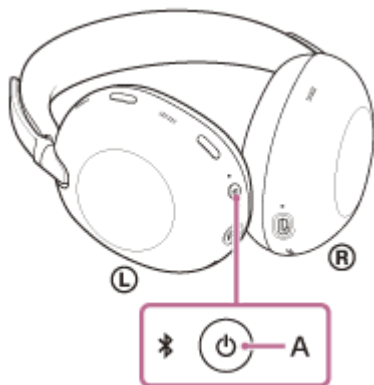

Wskazówka

- Zestaw słuchawkowy można również wyłączyć za pomocą aplikacji "Sound Connect" aplikacji.
- Zestaw słuchawkowy wyłączy się automatycznie, gdy nie będzie noszony przez 15 minut. Ustawienie to można zmienić za pomocą aplikacji "Sound Connect" aplikacji.
- Podczas przechowywania zestawu słuchawkowego w torbie lub podobnym pojemniku należy go wyłączyć. Funkcja wykrywania noszenia może reagować nieprawidłowo.

Powiązany temat

- [Korzystanie z "Sound Connect" aplikacja](#)
- [Włączanie zestawu słuchawkowego](#)

Należy mieć na uwadze, że niniejszy Przewodnik pomocniczy został przetłumaczony przez maszynę. Tłumaczenia maszynowe nie uwzględniają kontekstu i mogą nie pokrywać się idealnie z wersją angielską. Oryginalną wersję w języku angielskim można wyświetlić, wybierając English w pozycji [Strona wyboru języka].

TP1002086071

Bezprzewodowy zestaw słuchawkowy stereo z funkcją tłumienia szumów
1000X THE COLLEXION

Jak nawiązać bezprzewodowe połączenie z urządzeniami Bluetooth

Zestaw słuchawkowy umożliwia bezprzewodowe słuchanie muzyki i prowadzenie rozmów w trybie głośnomówiącym przy użyciu funkcji Bluetooth urządzenia.

Parowanie

Aby korzystać z funkcji Bluetooth, należy wcześniej zarejestrować oba urządzenia, które będą się ze sobą łączyć. Ten proces rejestracji nazywany jest "parowaniem".

Sparuj ręcznie zestaw nagłowny i urządzenie.

Nawiązywanie połączenia ze sparowanym urządzeniem

Po sparowaniu urządzenia nie jest konieczne jego ponowne parowanie. Połącz się z urządzeniami już sparowanymi z zestawem słuchawkowym, korzystając z metod stosownych dla każdego urządzenia.

Szczegółowe informacje na temat parowania lub metod łączenia można znaleźć w następującym powiązonym temacie.

Powiązany temat

- [Parowanie i nawiązywanie połączenia ze smartfonem z systemem Android](#)
- [Parowanie i nawiązywanie połączenia ze smartfonem iPhone](#)
- [Parowanie i łączenie z komputerem \(Windows® 11\)](#)
- [Parowanie i łączenie z komputerem \(Mac\)](#)
- [Parowanie i łączenie z urządzeniem Bluetooth](#)
- [Łączenie ze sparowanym smartfonem z systemem Android](#)
- [Łączenie ze sparowanym telefonem iPhone](#)
- [Łączenie ze sparowanym komputerem \(Windows 11\)](#)
- [Podłączanie do sparowanego komputera \(Mac\)](#)
- [Łączenie ze sparowanym urządzeniem Bluetooth](#)

Należy mieć na uwadze, że niniejszy Przewodnik pomocniczy został przetłumaczony przez maszynę. Tłumaczenia maszynowe nie uwzględniają kontekstu i mogą nie pokrywać się idealnie z wersją angielską. Oryginalną wersję w języku angielskim można wyświetlić, wybierając English w pozycji [Strona wyboru języka].

TP1002086008

Bezprzewodowy zestaw słuchawkowy stereo z funkcją tłumienia szumów
1000X THE COLLEXION

Łączenie się z “Sound Connect” aplikacja

Uruchom aplikację “Sound Connect” na smartfonie/iPhonie z systemem Android, aby podłączyć zestaw słuchawkowy do smartfona lub iPhone'a.



Sony Sound Connect 

Uwaga

- Połączenie między zestawem słuchawkowym a niektórymi smartfonami lub iPhone'ami może stać się niestabilne podczas korzystania z aplikacji. “Sound Connect” aplikacji. W takim przypadku należy postępować zgodnie z procedurami opisanymi w sekcji „[Łączenie ze sparowanym smartfonem z systemem Android](#)” lub „[Łączenie ze sparowanym telefonem iPhone](#)”, aby podłączyć zestaw słuchawkowy.

Powiązany temat

- [Korzystanie z “Sound Connect” aplikacja](#)
- [Parowanie i nawiązywanie połączenia ze smartfonem z systemem Android](#)
- [Parowanie i nawiązywanie połączenia ze smartfonem iPhone](#)
- [Parowanie i łączenie z komputerem \(Windows® 11\)](#)
- [Parowanie i łączenie z komputerem \(Mac\)](#)
- [Łączenie ze sparowanym smartfonem z systemem Android](#)
- [Łączenie ze sparowanym telefonem iPhone](#)

Należy mieć na uwadze, że niniejszy Przewodnik pomocniczy został przetłumaczony przez maszynę. Tłumaczenia maszynowe nie uwzględniają kontekstu i mogą nie pokrywać się idealnie z wersją angielską. Oryginalną wersję w języku angielskim można wyświetlić, wybierając English w pozycji [Strona wyboru języka].

TP1002087338

Bezprzewodowy zestaw słuchawkowy stereo z funkcją tłumienia szumów
1000X THE COLLEXION

Parowanie i nawiązywanie połączenia ze smartfonem z systemem Android

Procedura rejestracji urządzenia, z którym ma zostać nawiązane połączenie, nosi nazwę "parowania". Najpierw sparuj urządzenie, aby je użyć z zestawem słuchawkowym po raz pierwszy.

Przed rozpoczęciem procedury obsługi należy sprawdzić następujące elementy.

- Smartfon z systemem Android jest umieszczony w odległości do 1 m od zestawu słuchawkowego.
- Akumulator zestawu słuchawkowego jest wystarczająco naładowany.
- Instrukcja obsługi smartfona z Androidem jest w zasięgu ręki.

1 Sprawdź stan zestawu słuchawkowego.

Zestaw słuchawkowy automatycznie przechodzi w tryb parowania w następujących przypadkach. Przejdź do kroku 2.

- Podczas parowania zestawu słuchawkowego z urządzeniem po raz pierwszy po zakupie zestawu słuchawkowego
- Po zainicjowaniu zestawu słuchawkowego i wyczyszczeniu wszystkich informacji parowania

W przypadku parowania drugiego lub kolejnego urządzenia, jeśli zestaw słuchawkowy posiada już informacje o parowaniu z innymi urządzeniami, należy ręcznie przejść do trybu parowania. Naciśnij i przytrzymaj przycisk Bluetooth (A) przez około 5 sekund lub dłużej.

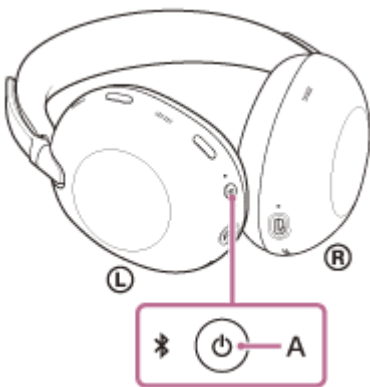

Wskaźnik miga na niebiesko dwa razy z rzędu. Zostanie odtworzona wskazówka głosowa „Pairing” (Parowanie).

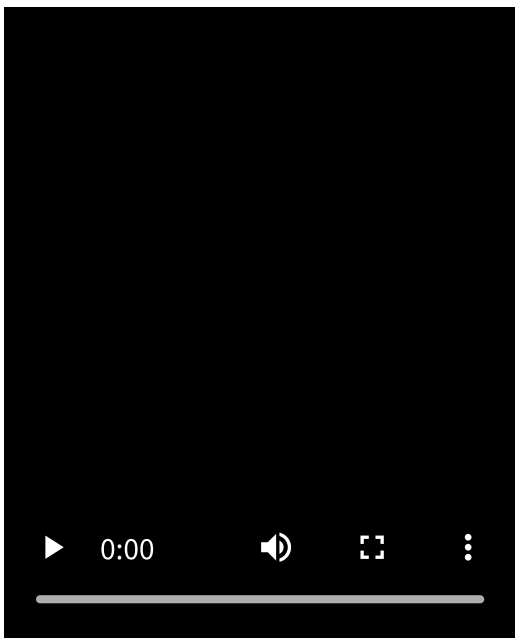

2 Odblokuj ekran smartfona z systemem Android, jeśli jest zablokowany.

3 Na ekranie smartfona z systemem Android wybierz następujące elementy.

[Settings] - [Device connection] - [Bluetooth]



4 Dotknij przełącznika, aby włączyć funkcję Bluetooth.

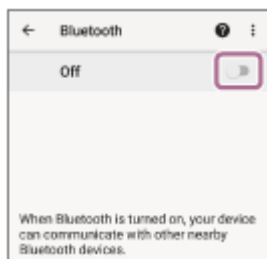

5 Dotknij pozycji [1000X THE COLLEXION].

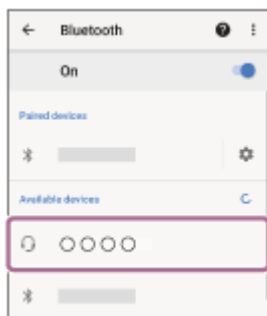

Jeżeli wprowadzenie klucza dostępu (*) jest wymagane, wpisz „0000”.
Zestaw słuchawkowy i smartfon zostały sparowane i połączone ze sobą.

Usłyszysz dźwięk powiadomienia wskazujący, że połączenie zostało nawiązane.

Jeśli urządzenia nie zostaną połączone, patrz sekcja „[Łączenie ze sparowanym smartfonem z systemem Android](#)”.

Jeśli [1000X THE COLLEXION] nie pojawi się na ekranie smartfona z systemem Android, spróbuj ponownie od kroku 3.

(*) Klucz dostępu może być nazywany "kodem dostępu", "kodem PIN", "numerem PIN" lub "hasłem".

Wskazówka

- Powyższa procedura operacyjna jest przykładowa. Więcej informacji można znaleźć w instrukcji obsługi dołączonej do smartfona z systemem Android.
- Aby usunąć wszystkie informacje dotyczące parowania Bluetooth, patrz "[Przywracanie ustawień fabrycznych zestawu słuchawkowego](#)".

Uwaga

- Jeżeli parowanie nie zostanie przeprowadzone w ciągu 5 minut, tryb parowania zostanie anulowany. W takim przypadku należy wyłączyć zasilanie i ponownie rozpocząć procedurę obsługi od kroku 1.
- Po sparowaniu urządzeń Bluetooth nie ma potrzeby ponownego ich parowania, z wyjątkiem następujących przypadków:
 - Jeśli informacje o parowaniu zostaną usunięte, na przykład po naprawie
 - Po sparowaniu 9. urządzenia
Zestaw nagłowny może być sparowany z maksymalnie 8 urządzeniami. W przypadku parowania 9. urządzenia informacje o parowaniu z najstarszą datą i godziną połączenia zostaną zastąpione informacjami o nowym urządzeniu.
 - Po usunięciu informacji o parowaniu zestawu słuchawkowego z podłączonego urządzenia Bluetooth
 - Po zainicjowaniu zestawu słuchawkowego
Wszystkie informacje o parowaniu zostaną usunięte. W takim przypadku należy usunąć informacje o sparowaniu zestawu słuchawkowego z podłączonego urządzenia, a następnie ponowić procedurę parowania.
- Zestaw słuchawkowy można sparować z wieloma urządzeniami, jednak w danym momencie muzykę można odtwarzać tylko z 1 sparowanego urządzenia.

Powiązany temat

- [Jak nawiązać bezprzewodowe połączenie z urządzeniami Bluetooth](#)
- [Łączenie ze sparowanym smartfonem z systemem Android](#)
- [Słuchanie muzyki z urządzenia za pośrednictwem połączenia Bluetooth](#)
- [Rozłączanie połączenia Bluetooth \(po użyciu\)](#)
- [Przywracanie ustawień fabrycznych zestawu słuchawkowego](#)

Należy mieć na uwadze, że niniejszy Przewodnik pomocniczy został przetłumaczony przez maszynę. Tłumaczenia maszynowe nie uwzględniają kontekstu i mogą nie pokrywać się idealnie z wersją angielską. Oryginalną wersję w języku angielskim można wyświetlić, wybierając English w pozycji [Strona wyboru języka].

TP1002085957

Bezprzewodowy zestaw słuchawkowy stereo z funkcją tłumienia szumów
1000X THE COLLEXION

Łączenie ze sparowanym smartfonem z systemem Android

1 Odblokuj ekran smartfona z systemem Android, jeśli jest zablokowany.

2 Włącz zestaw nagłowny.

Naciśnij i przytrzymaj przycisk zasilania (A) przez około 2 sekundy lub dłużej.

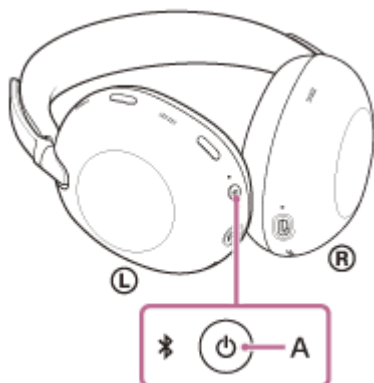

Usłyszysz dźwięk powiadomienia wskazujący, że zestaw słuchawkowy jest włączony. Wskaźnik miga na niebiesko nawet po zwolnieniu palca z przycisku.

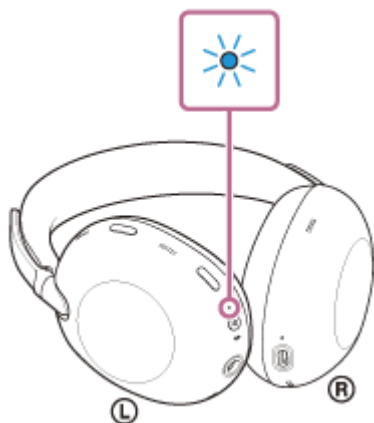

Jeżeli zestaw słuchawkowy połączył się automatycznie z ostatnio podłączonym urządzeniem, usłyszysz dźwięk powiadomienia wskazujący, że połączenie zostało nawiązane. Sprawdź stan połączenia na smartfonie z systemem Android. Jeżeli połączenie nie zostało nawiązane, przejdź do punktu 3.

3 Na ekranie smartfona z systemem Android wybierz następujące elementy.

[Settings] - [Device connection] - [Bluetooth]



4 Dotknij przełącznika, aby włączyć funkcję Bluetooth.

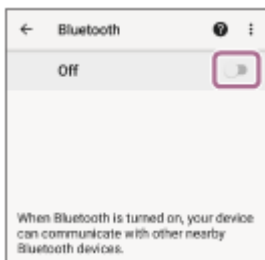

5 Dotknij pozycji [1000X THE COLLEXION].

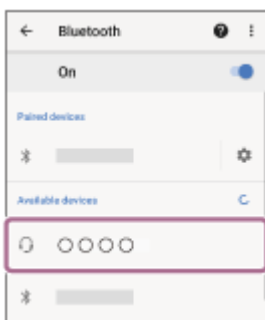

Usłyszysz dźwięk powiadomienia wskazujący, że połączenie zostało nawiązane.

Wskazówka

- Powyższa procedura operacyjna jest przykładowa. Więcej informacji można znaleźć w instrukcji obsługi dołączonej do smartfona z systemem Android.

Uwaga

- Podczas podłączania na podłączanym urządzeniu może być wyświetlany komunikat [1000X THE COLLEXION], [LE_1000X THE COLLEXION] lub oba. Jeśli wyświetlane są oba, wybierz [1000X THE COLLEXION].
- Jeśli ostatnio podłączone urządzenie Bluetooth znajduje się w pobliżu zestawu słuchawkowego, zestaw słuchawkowy może połączyć się z nim automatycznie po włączeniu zestawu słuchawkowego. W takim przypadku należy wyłączyć funkcję Bluetooth na ostatnio podłączonym urządzeniu lub wyłączyć zasilanie.
- Jeśli nie można połączyć smartfona z systemem Android z zestawem słuchawkowym, należy usunąć informacje o parowaniu zestawu słuchawkowego ze smartfona z systemem Android. Następnie ponownie połącz je w parę. Procedury obsługi smartfona z systemem Android można znaleźć w instrukcji obsługi dołączonej do smartfona z systemem Android.

Powiązany temat

- [Jak nawiązać bezprzewodowe połączenie z urządzeniami Bluetooth](#)
- [Parowanie i nawiązywanie połączenia ze smartfonem z systemem Android](#)
- [Słuchanie muzyki z urządzenia za pośrednictwem połączenia Bluetooth](#)
- [Rozłączanie połączenia Bluetooth \(po użyciu\)](#)
- [Przywracanie ustawień fabrycznych zestawu słuchawkowego](#)

Należy mieć na uwadze, że niniejszy Przewodnik pomocniczy został przetłumaczony przez maszynę. Tłumaczenia maszynowe nie uwzględniają kontekstu i mogą nie pokrywać się idealnie z wersją angielską. Oryginalną wersję w języku angielskim można wyświetlić, wybierając English w pozycji [Strona wyboru języka].

Bezprzewodowy zestaw słuchawkowy stereo z funkcją tłumienia szumów
1000X THE COLLEXION

Przełączanie między Classic Audio i LE Audio za pomocą smartfona z systemem Android

Po nawiązaniu połączenia za pomocą LE Audio można słuchać muzyki ze smartfona z systemem Android z mniejszym opóźnieniem dźwięku.

Konfiguracja za pomocą "Sound Connect" app.

Urządzenia obsługujące LE Audio

Smartfon z systemem Android musi obsługiwać LE Audio.

Aby uzyskać najnowsze informacje na temat zgodnych urządzeń, odwiedź witrynę pomocy technicznej.

Informacje o LE Audio

- Obsługuje kodek "LC3".
- W przypadku połączenia przez LE Audio niektóre funkcje zestawu słuchawkowego mogą nie działać. Szczegółowe informacje można znaleźć w sekcji "[Korzystanie z "Sound Connect" aplikacja](#)".

Przełączanie na połączenie LE Audio

- 1 Podłącz zestaw słuchawkowy do smartfona z systemem Android za pomocą połączenia Bluetooth.**
- 2 Uruchom aplikację "Sound Connect" i wybierz następujące pozycje, aby przełączyć metodę połączenia Bluetooth z Classic Audio na LE Audio.**
[BLUETOOTH CONNECTION QUALITY] - [Low latency]

Jeśli [BLUETOOTH CONNECTION QUALITY] nie jest wyświetlany, wybierz następujące elementy.
[LE Audio connection setting for headphones] - [LE Audio Priority]
- 3 Postępuj zgodnie z instrukcjami wyświetlanymi na ekranie "Sound Connect" aby przełączać się między Classic Audio i LE Audio.**

Aby przełączyć na połączenie Classic Audio

Uruchom aplikację "Sound Connect" i wybierz następujące elementy.

- Dla Xperia 1 IV/5 IV
[LE Audio connection setting for headphones] - [Classic Audio only (conventional connection method)]
- Dla urządzeń innych niż Xperia 1 IV/5 IV
[BLUETOOTH CONNECTION QUALITY] - [Prioritize Sound Quality] / [Prioritize Stable Connection]

Wskazówka

- Powyższa procedura operacyjna jest przykładowa. Więcej informacji można znaleźć w instrukcji obsługi dołączonej do smartfona z systemem Android.
- Jeśli dźwięk zaczyna się lub połączenie jest niestabilne, wybierz [Prioritize Stable Connection] z [BLUETOOTH CONNECTION QUALITY].

- Korzystanie z "Sound Connect" aplikacja
- Łączenie się z "Sound Connect" aplikacja
- Parowanie i nawiązywanie połączenia ze smartfonem z systemem Android
- Przywracanie ustawień fabrycznych zestawu słuchawkowego

Należy mieć na uwadze, że niniejszy Przewodnik pomocniczy został przetłumaczony przez maszynę. Tłumaczenia maszynowe nie uwzględniają kontekstu i mogą nie pokrywać się idealnie z wersją angielską. Oryginalną wersję w języku angielskim można wyświetlić, wybierając English w pozycji [Strona wyboru języka].

TP1002308268

5-070-673-81(1) Copyright 2026 Sony Corporation

Bezprzewodowy zestaw słuchawkowy stereo z funkcją tłumienia szumów
1000X THE COLLEXION

Parowanie i nawiązywanie połączenia ze smartfonem iPhone

Procedura rejestracji urządzenia, z którym ma zostać nawiązane połączenie, nosi nazwę "parowania". Najpierw sparuj urządzenie, aby je użyć z zestawem słuchawkowym po raz pierwszy.

Przed rozpoczęciem procedury obsługi należy sprawdzić następujące elementy.

- iPhone jest umieszczony w odległości do 1 m od zestawu słuchawkowego.
- Akumulator zestawu słuchawkowego jest wystarczająco naładowany.
- Instrukcja obsługi iPhone'a jest w zasięgu ręki.

1 Sprawdź stan zestawu słuchawkowego.

Zestaw słuchawkowy automatycznie przechodzi w tryb parowania w następujących przypadkach. Przejdź do kroku 2.

- Podczas parowania zestawu słuchawkowego z urządzeniem po raz pierwszy po zakupie zestawu słuchawkowego
- Po zainicjowaniu zestawu słuchawkowego i wyczyszczeniu wszystkich informacji parowania

W przypadku parowania drugiego lub kolejnego urządzenia, jeśli zestaw słuchawkowy posiada już informacje o parowaniu z innymi urządzeniami, należy ręcznie przejść do trybu parowania. Naciśnij i przytrzymaj przycisk Bluetooth (A) przez około 5 sekund lub dłużej.

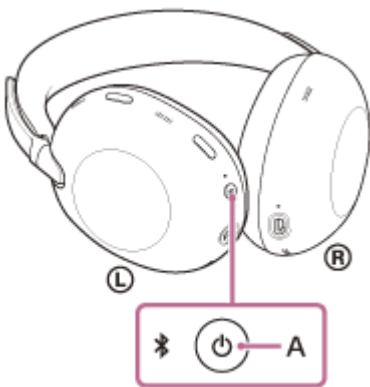

Wskaźnik miga na niebiesko dwa razy z rzędu. Zostanie odtworzona wskazówka głosowa „Pairing” (Parowanie).

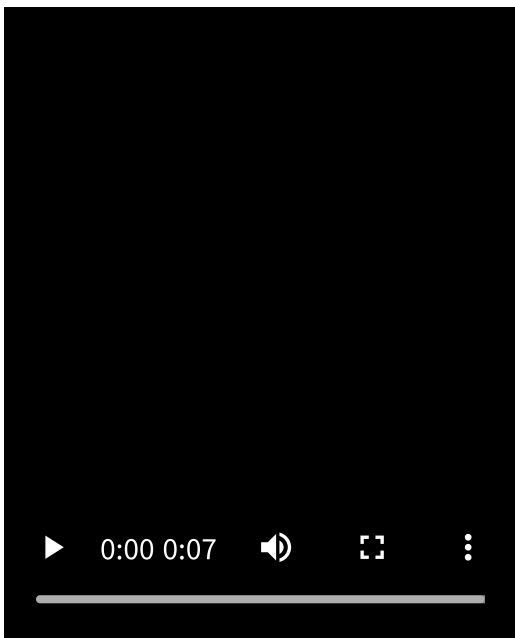

2 Odblokuj ekran smartfona iPhone, jeśli jest zablokowany.

3 Na ekranie iPhone'a przejdź do [Settings] i dotknij [Bluetooth].

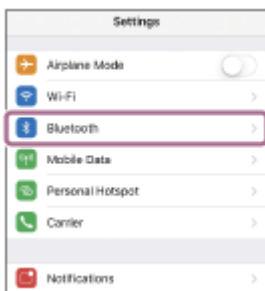

4 Dotknij przełącznika, aby włączyć funkcję Bluetooth.



5 Dotknij pozycji [1000X THE COLLEXION].

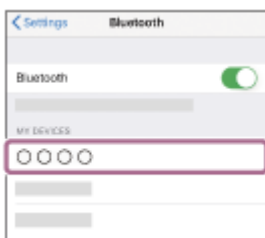

Jeżeli wprowadzenie klucza dostępu (*) jest wymagane, wpisz „0000”.

Zestaw słuchawkowy i iPhone są sparowane i połączone ze sobą.

Usłyszysz dźwięk powiadomienia wskazujący, że połączenie zostało nawiązane.

Jeśli urządzenia nie zostaną połączone, patrz sekcja „[Łączenie ze sparowanym telefonem iPhone](#)”.

Jeśli [1000X THE COLLEXION] nie pojawi się na ekranie iPhone'a, spróbuj ponownie od kroku 3.

(*) Klucz dostępu może być nazywany "kodem dostępu", "kodem PIN", "numerem PIN" lub "hasłem".

Wskazówka

- Powyższa procedura operacyjna jest przykładowa. Więcej szczegółów można znaleźć w instrukcji obsługi dołączonej do iPhone'a.
- Aby usunąć wszystkie informacje dotyczące parowania Bluetooth, patrz "[Przywracanie ustawień fabrycznych zestawu słuchawkowego](#)".

Uwaga

- Jeżeli parowanie nie zostanie przeprowadzone w ciągu 5 minut, tryb parowania zostanie anulowany. W takim przypadku należy wyłączyć zasilanie i ponownie rozpocząć procedurę obsługi od kroku 1.
- Po sparowaniu urządzeń Bluetooth nie ma potrzeby ponownego ich parowania, z wyjątkiem następujących przypadków:
 - Jeśli informacje o parowaniu zostaną usunięte, na przykład po naprawie
 - Po sparowaniu 9. urządzenia
Zestaw nagłowny może być sparowany z maksymalnie 8 urządzeniami. W przypadku parowania 9. urządzenia informacje o parowaniu z najstarszą datą i godziną połączenia zostaną zastąpione informacjami o nowym urządzeniu.
 - Po usunięciu informacji o parowaniu zestawu słuchawkowego z podłączonego urządzenia Bluetooth
 - Po zainicjowaniu zestawu słuchawkowego
Wszystkie informacje o parowaniu zostaną usunięte. W takim przypadku należy usunąć informacje o sparowaniu zestawu słuchawkowego z podłączonego urządzenia, a następnie ponowić procedurę parowania.
- Zestaw słuchawkowy można sparować z wieloma urządzeniami, jednak w danym momencie muzykę można odtwarzać tylko z 1 sparowanego urządzenia.

Powiązany temat

- [Jak nawiązać bezprzewodowe połączenie z urządzeniami Bluetooth](#)
- [Łączenie ze sparowanym telefonem iPhone](#)
- [Słuchanie muzyki z urządzenia za pośrednictwem połączenia Bluetooth](#)
- [Rozłączanie połączenia Bluetooth \(po użyciu\)](#)
- [Przywracanie ustawień fabrycznych zestawu słuchawkowego](#)

Należy mieć na uwadze, że niniejszy Przewodnik pomocniczy został przetłumaczony przez maszynę. Tłumaczenia maszynowe nie uwzględniają kontekstu i mogą nie pokrywać się idealnie z wersją angielską. Oryginalną wersję w języku angielskim można wyświetlić, wybierając English w pozycji [Strona wyboru języka].

TP1002085960

5-070-673-81(1) Copyright 2026 Sony Corporation

Bezprzewodowy zestaw słuchawkowy stereo z funkcją tłumienia szumów
1000X THE COLLEXION

Łączenie ze sparowanym telefonem iPhone

1 Odblokuj ekran smartfona iPhone, jeśli jest zablokowany.

2 Włącz zestaw nagłowny.

Naciśnij i przytrzymaj przycisk zasilania (A) przez około 2 sekundy lub dłużej.

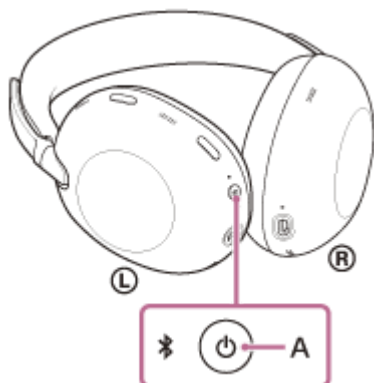

Usłyszysz dźwięk powiadomienia wskazujący, że zestaw słuchawkowy jest włączony. Wskaźnik miga na niebiesko nawet po zwolnieniu palca z przycisku.

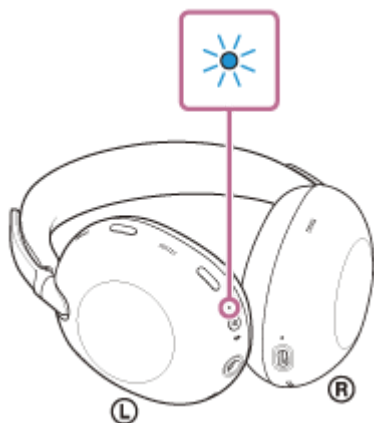

Jeżeli zestaw słuchawkowy połączył się automatycznie z ostatnio podłączonym urządzeniem, usłyszysz dźwięk powiadomienia wskazujący, że połączenie zostało nawiązane.

Sprawdź stan połączenia na telefonie iPhone. Jeżeli połączenie nie zostało nawiązane, przejdź do punktu 3.

3 Na ekranie iPhone'a przejdź do [Settings] i dotknij [Bluetooth].

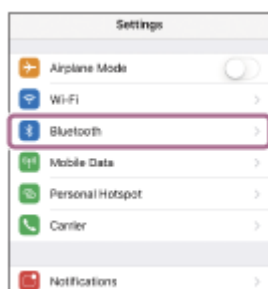

4 Dotknij przełącznika, aby włączyć funkcję Bluetooth.



5 Dotknij pozycji [1000X THE COLLEXION].



Usłyszysz dźwięk powiadomienia wskazujący, że połączenie zostało nawiązane.

Wskazówka

- Powyższa procedura operacyjna jest przykładowa. Więcej szczegółów można znaleźć w instrukcji obsługi dołączonej do iPhone'a.

Uwaga

- Podczas podłączania na podłączanym urządzeniu może być wyświetlany komunikat [1000X THE COLLEXION], [LE_1000X THE COLLEXION] lub oba. Jeśli wyświetlane są oba, wybierz [1000X THE COLLEXION].
- Jeśli ostatnio podłączone urządzenie Bluetooth znajduje się w pobliżu zestawu słuchawkowego, zestaw słuchawkowy może połączyć się z nim automatycznie po włączeniu zestawu słuchawkowego. W takim przypadku należy wyłączyć funkcję Bluetooth na ostatnio podłączonym urządzeniu lub wyłączyć zasilanie.
- Jeśli nie możesz połączyć iPhone'a z zestawem słuchawkowym, usuń informacje o parowaniu zestawu słuchawkowego z iPhone'a. Następnie ponownie połącz je w pary. Procedury obsługi telefonu iPhone można znaleźć w instrukcji obsługi dołączonej do telefonu iPhone.

Powiązany temat

- [Jak nawiązać bezprzewodowe połączenie z urządzeniami Bluetooth](#)
- [Parowanie i nawiązywanie połączenia ze smartfonem iPhone](#)
- [Słuchanie muzyki z urządzenia za pośrednictwem połączenia Bluetooth](#)
- [Rozłączanie połączenia Bluetooth \(po użyciu\)](#)

Należy mieć na uwadze, że niniejszy Przewodnik pomocniczy został przetłumaczony przez maszynę. Tłumaczenia maszynowe nie uwzględniają kontekstu i mogą nie pokrywać się idealnie z wersją angielską. Oryginalną wersję w języku angielskim można wyświetlić, wybierając English w pozycji [Strona wyboru języka].

TP1002086005

Bezprzewodowy zestaw słuchawkowy stereo z funkcją tłumienia szumów
1000X THE COLLEXION

Parowanie i łączenie z komputerem (Windows® 11)

Procedura rejestracji urządzenia, z którym ma zostać nawiązane połączenie, nosi nazwę "parowania". Najpierw sparuj urządzenie, aby je użyć z zestawem słuchawkowym po raz pierwszy.

Przed rozpoczęciem procedury obsługi należy sprawdzić następujące elementy.

- Komputer posiada funkcję Bluetooth, która obsługuje połączenia odtwarzania muzyki (A2DP).
- W przypadku korzystania z aplikacji do połączeń wideo na komputerze, komputer jest wyposażony w funkcję Bluetooth obsługującą połączenia (HFP/HSP).
- Komputer znajduje się nie dalej niż 1 m od zestawu słuchawkowego.
- Akumulator zestawu słuchawkowego jest wystarczająco naładowany.
- Instrukcja obsługi komputera jest w zasięgu ręki.
- W zależności od używanego komputera może być konieczne włączenie wbudowanego adaptera Bluetooth. W poniższych przypadkach należy zapoznać się z instrukcją obsługi dołączonej do komputera.
 - Nie wiesz, jak włączyć adapter Bluetooth.
 - Chcesz wiedzieć, czy Twój komputer ma wbudowany adapter Bluetooth.
- Aby korzystać z funkcji Swift Pair, należy kliknąć poniższy przycisk, elementy i przełącznik w celu włączenia funkcji Swift Pair.

[Start] przycisk - [Settings] - [Bluetooth & devices] - [Show notifications to connect using Swift Pair]

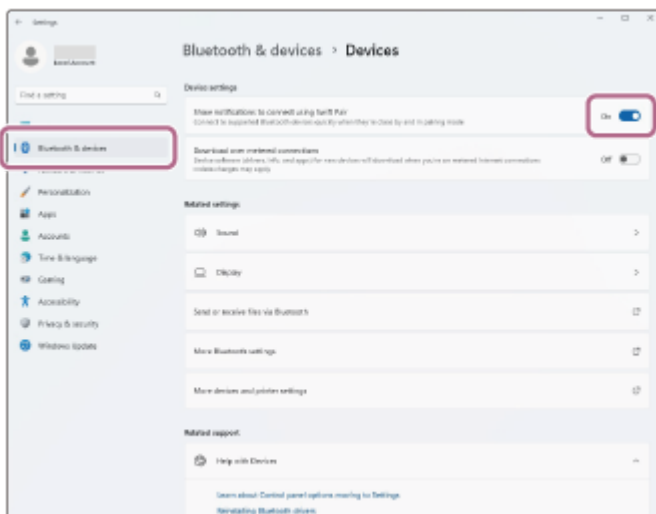

1 Sprawdź stan zestawu słuchawkowego.

Zestaw słuchawkowy automatycznie przechodzi w tryb parowania w następujących przypadkach. Przejdź do kroku 2.

- Podczas parowania zestawu słuchawkowego z urządzeniem po raz pierwszy po zakupie zestawu słuchawkowego
- Po zainicjowaniu zestawu słuchawkowego i wyczyszczeniu wszystkich informacji parowania

W przypadku parowania drugiego lub kolejnego urządzenia, jeśli zestaw słuchawkowy posiada już informacje o parowaniu z innymi urządzeniami, należy ręcznie przejść do trybu parowania. Naciśnij i przytrzymaj przycisk Bluetooth (A) przez około 5 sekund lub dłużej.

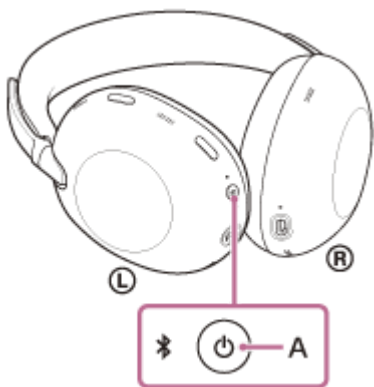

Wskaźnik miga na niebiesko dwa razy z rzędu. Zostanie odtworzona wskazówka głosowa „Pairing” (Parowanie).

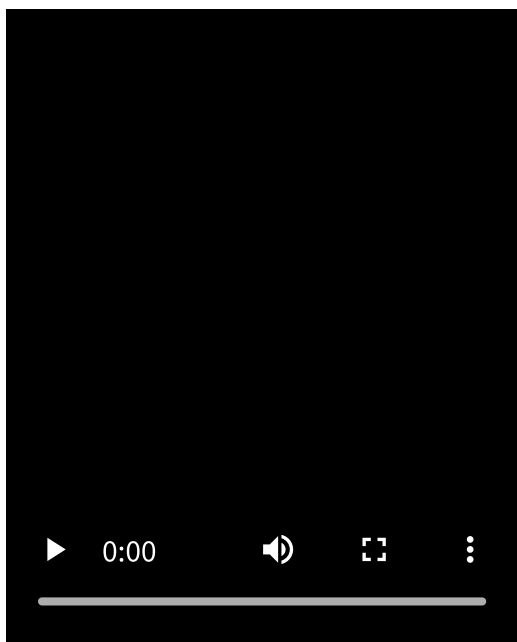

2 Wybudź komputer, gdy znajduje się w trybie gotowości (uśpienia) lub hibernacji.

Aby skorzystać z funkcji szybkiego parowania, przejdź do kroku 3.

Aby połączyć się bez użycia funkcji Swift Pair, przejdź do kroku 4 i kontynuuj do kroku 8.

3 Wybierz [Connect] z wyskakującego menu wyświetlanego na ekranie komputera.

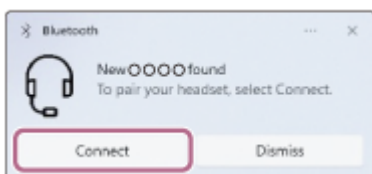

Zestaw nagłowny i komputer zostały sparowane i połączone ze sobą.

Usłyszysz dźwięk powiadomienia wskazujący, że połączenie zostało nawiązane.

4 Na ekranie komputera kliknij przycisk [Start], a następnie [Settings].

5 Kliknij opcję [Bluetooth & devices].

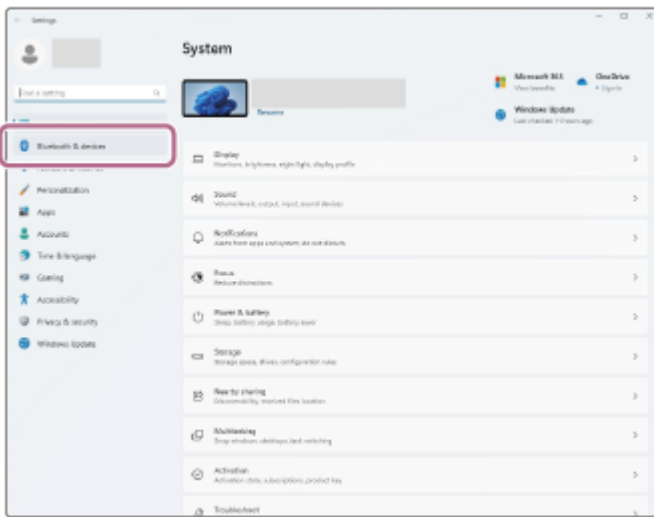

6 Kliknij przełącznik [Bluetooth], aby włączyć funkcję Bluetooth. Kliknij opcję [Add device].

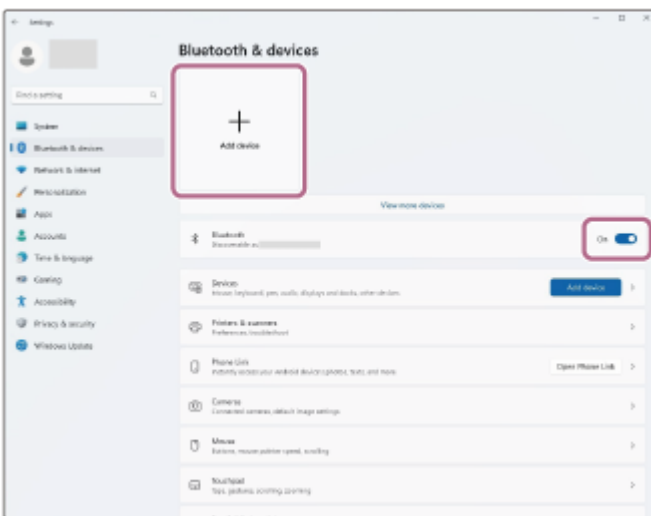

7 Kliknij opcję [Bluetooth].



8 Kliknij [1000X THE COLLEXION].



Jeżeli wprowadzenie klucza dostępu (*) jest wymagane, wpisz „0000”.

Zestaw nagłowny i komputer zostały sparowane i połączone ze sobą.

Usłyszysz dźwięk powiadomienia wskazujący, że połączenie zostało nawiązane.

Jeśli urządzenia nie zostaną połączone, patrz sekcja „[Łączenie ze sparowanym komputerem \(Windows 11\)](#)”.

Jeśli [1000X THE COLLEXION] nie pojawi się na ekranie komputera, spróbuj ponownie od kroku 4.

(*) Klucz dostępu może być nazywany "kodem dostępu", "kodem PIN", "numerem PIN" lub "hasłem".

Wskazówka

- Powyższa procedura operacyjna jest przykładowa. Szczegółowe informacje można znaleźć w instrukcji obsługi dołączonej do komputera.
- Aby usunąć wszystkie informacje dotyczące parowania Bluetooth, patrz "[Przywracanie ustawień fabrycznych zestawu słuchawkowego](#)".

Uwaga

- Jeżeli parowanie nie zostanie przeprowadzone w ciągu 5 minut, tryb parowania zostanie anulowany. W takim przypadku należy wyłączyć zasilanie i ponownie rozpocząć procedurę obsługi od kroku 1.
- Po sparowaniu urządzeń Bluetooth nie ma potrzeby ponownego ich parowania, z wyjątkiem następujących przypadków:
 - Jeśli informacje o parowaniu zostaną usunięte, na przykład po naprawie
 - Po sparowaniu 9. urządzenia
Zestaw nagłowny może być sparowany z maksymalnie 8 urządzeniami. W przypadku parowania 9. urządzenia informacje o parowaniu z najstarszą datą i godziną połączenia zostaną zastąpione informacjami o nowym urządzeniu.
 - Po usunięciu informacji o parowaniu zestawu słuchawkowego z podłączonego urządzenia Bluetooth
 - Po zainicjowaniu zestawu słuchawkowego
Wszystkie informacje o parowaniu zostaną usunięte. W takim przypadku należy usunąć informacje o sparowaniu zestawu słuchawkowego z podłączonego urządzenia, a następnie ponowić procedurę parowania.
- Zestaw słuchawkowy można sparować z wieloma urządzeniami, jednak w danym momencie muzykę można odtwarzać tylko z 1 sparowanego urządzenia.

Powiązany temat

- [Jak nawiązać bezprzewodowe połączenie z urządzeniami Bluetooth](#)
- [Łączenie ze sparowanym komputerem \(Windows 11\)](#)
- [Słuchanie muzyki z urządzenia za pośrednictwem połączenia Bluetooth](#)
- [Nawiązywanie połączenia wideo na komputerze](#)
- [Rozłączanie połączenia Bluetooth \(po użyciu\)](#)

- [Przywracanie ustawień fabrycznych zestawu słuchawkowego](#)

Należy mieć na uwadze, że niniejszy Przewodnik pomocniczy został przetłumaczony przez maszynę. Tłumaczenia maszynowe nie uwzględniają kontekstu i mogą nie pokrywać się idealnie z wersją angielską. Oryginalną wersję w języku angielskim można wyświetlić, wybierając English w pozycji [Strona wyboru języka].

TP1002095097

5-070-673-81(1) Copyright 2026 Sony Corporation

Bezprzewodowy zestaw słuchawkowy stereo z funkcją tłumienia szumów
1000X THE COLLEXION

Parowanie i łączenie z komputerem (Mac)

Procedura rejestracji urządzenia, z którym ma zostać nawiązane połączenie, nosi nazwę "parowania". Najpierw sparuj urządzenie, aby je użyć z zestawem słuchawkowym po raz pierwszy.

Kompatybilny system operacyjny

macOS (wersja 12 lub nowsza)

Przed rozpoczęciem procedury obsługi należy sprawdzić następujące elementy.

- Komputer posiada funkcję Bluetooth, która obsługuje połączenia odtwarzania muzyki (A2DP).
- W przypadku korzystania z aplikacji do połączeń wideo na komputerze, komputer jest wyposażony w funkcję Bluetooth obsługującą połączenia (HFP/HSP).
- Komputer znajduje się nie dalej niż 1 m od zestawu słuchawkowego.
- Akumulator zestawu słuchawkowego jest wystarczająco naładowany.
- Instrukcja obsługi komputera jest w zasięgu ręki.
- W zależności od używanego komputera może być konieczne włączenie wbudowanego adaptera Bluetooth. W poniższych przypadkach należy zapoznać się z instrukcją obsługi dołączonej do komputera.
 - Nie wiesz, jak włączyć adapter Bluetooth.
 - Chcesz wiedzieć, czy Twój komputer ma wbudowany adapter Bluetooth.
- Ustaw głośnik komputera w trybie WŁ.

Jeśli głośnik komputera jest wyłączony, dźwięk z zestawu słuchawkowego nie będzie słyszalny.

🔊 ikona pokazująca, że głośnik jest wyłączony

Poniższa ikona wskazuje, że głośnik komputera jest włączony.



1 Sprawdź stan zestawu słuchawkowego.

Zestaw słuchawkowy automatycznie przechodzi w tryb parowania w następujących przypadkach. Przejdź do kroku 2.

- Podczas parowania zestawu słuchawkowego z urządzeniem po raz pierwszy po zakupie zestawu słuchawkowego
- Po zainicjowaniu zestawu słuchawkowego i wyczyszczeniu wszystkich informacji parowania

W przypadku parowania drugiego lub kolejnego urządzenia, jeśli zestaw słuchawkowy posiada już informacje o parowaniu z innymi urządzeniami, należy ręcznie przejść do trybu parowania. Naciśnij i przytrzymaj przycisk Bluetooth (A) przez około 5 sekund lub dłużej.

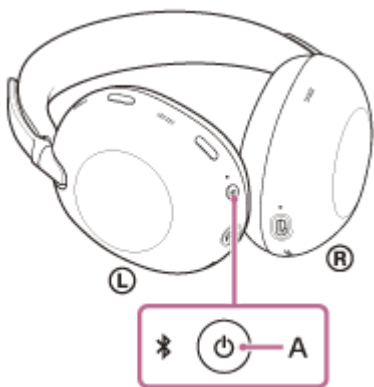

Wskaźnik miga na niebiesko dwa razy z rzędu. Zostanie odtworzona wskazówka głosowa „Pairing” (Parowanie).

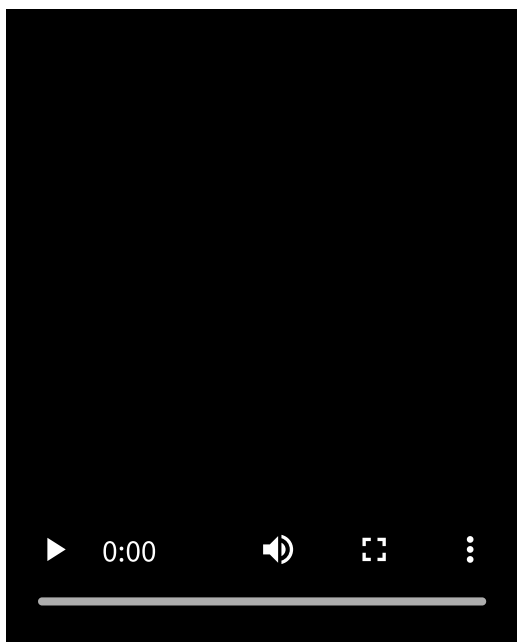

2 Wybudź komputer, gdy znajduje się w trybie gotowości (uśpienia) lub hibernacji.

3 Wybierz następujące elementy z Docka u dołu ekranu komputera.
[System Preferences] - [Bluetooth]

 ikona preferencji systemowych



4 Wybierz [1000X THE COLLEXION] na ekranie [Bluetooth] i kliknij przycisk [Connect].

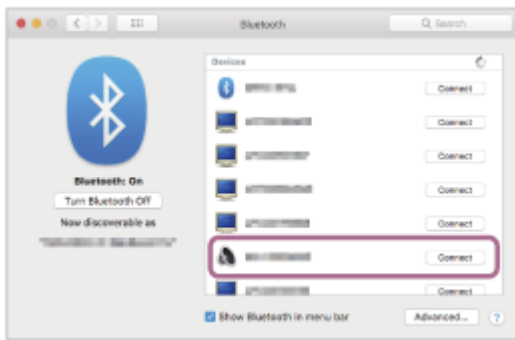

Jeżeli wprowadzenie klucza dostępu (*) jest wymagane, wpisz „0000”.

Zestaw nagłowny i komputer zostały sparowane i połączone ze sobą.

Usłyszysz dźwięk powiadomienia wskazujący, że połączenie zostało nawiązane.

Jeśli urządzenia nie zostaną połączone, patrz sekcja „[Podłączanie do sparowanego komputera \(Mac\)](#)”.

Jeśli [1000X THE COLLEXION] nie pojawi się na ekranie komputera, spróbuj ponownie od kroku 3.

(*) Klucz dostępu może być nazywany "kodem dostępu", "kodem PIN", "numerem PIN" lub "hasłem".

Wskazówka

- Powyższa procedura operacyjna jest przykładowa. Szczegółowe informacje można znaleźć w instrukcji obsługi dołączonej do komputera.
- Aby usunąć wszystkie informacje dotyczące parowania Bluetooth, patrz "[Przywracanie ustawień fabrycznych zestawu słuchawkowego](#)".

Uwaga

- Jeżeli parowanie nie zostanie przeprowadzone w ciągu 5 minut, tryb parowania zostanie anulowany. W takim przypadku należy wyłączyć zasilanie i ponownie rozpocząć procedurę obsługi od kroku 1.
- Po sparowaniu urządzeń Bluetooth nie ma potrzeby ponownego ich parowania, z wyjątkiem następujących przypadków:
 - Jeśli informacje o parowaniu zostaną usunięte, na przykład po naprawie
 - Po sparowaniu 9. urządzenia
Zestaw nagłowny może być sparowany z maksymalnie 8 urządzeniami. W przypadku parowania 9. urządzenia informacje o parowaniu z najstarszą datą i godziną połączenia zostaną zastąpione informacjami o nowym urządzeniu.
 - Po usunięciu informacji o parowaniu zestawu słuchawkowego z podłączonego urządzenia Bluetooth
 - Po zainicjowaniu zestawu słuchawkowego
Wszystkie informacje o parowaniu zostaną usunięte. W takim przypadku należy usunąć informacje o sparowaniu zestawu słuchawkowego z podłączonego urządzenia, a następnie ponowić procedurę parowania.
- Zestaw słuchawkowy można sparować z wieloma urządzeniami, jednak w danym momencie muzykę można odtwarzać tylko z 1 sparowanego urządzenia.

Powiązany temat

- [Jak nawiązać bezprzewodowe połączenie z urządzeniami Bluetooth](#)
- [Podłączanie do sparowanego komputera \(Mac\)](#)
- [Słuchanie muzyki z urządzenia za pośrednictwem połączenia Bluetooth](#)
- [Nawiązywanie połączenia wideo na komputerze](#)
- [Rozłączanie połączenia Bluetooth \(po użyciu\)](#)
- [Przywracanie ustawień fabrycznych zestawu słuchawkowego](#)

Należy mieć na uwadze, że niniejszy Przewodnik pomocniczy został przetłumaczony przez maszynę. Tłumaczenia maszynowe nie uwzględniają kontekstu i mogą nie pokrywać się idealnie z wersją angielską. Oryginalną wersję w języku angielskim można wyświetlić, wybierając English w pozycji [Strona wyboru języka].

Bezprzewodowy zestaw słuchawkowy stereo z funkcją tłumienia szumów
1000X THE COLLEXION

Łączenie ze sparowanym komputerem (Windows 11)

Przed rozpoczęciem procedury obsługi należy sprawdzić następujące elementy.

- W zależności od używanego komputera może być konieczne włączenie wbudowanego adaptera Bluetooth. W poniższych przypadkach należy zapoznać się z instrukcją obsługi dołączonej do komputera.
 - Nie wiesz, jak włączyć adapter Bluetooth.
 - Chcesz wiedzieć, czy Twój komputer ma wbudowany adapter Bluetooth.

1 Wybudź komputer, gdy znajduje się w trybie gotowości (uśpienia) lub hibernacji.

2 Włącz zestaw nagłowny.

Naciśnij i przytrzymaj przycisk zasilania (A) przez około 2 sekundy lub dłużej.

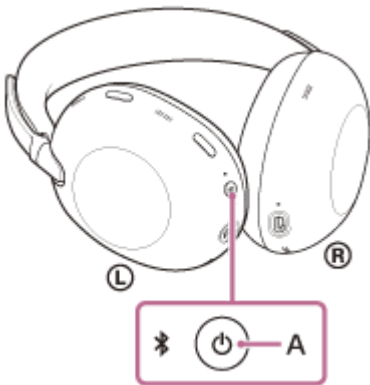

Usłyszysz dźwięk powiadomienia wskazujący, że zestaw słuchawkowy jest włączony. Wskaźnik miga na niebiesko nawet po zwolnieniu palca z przycisku.

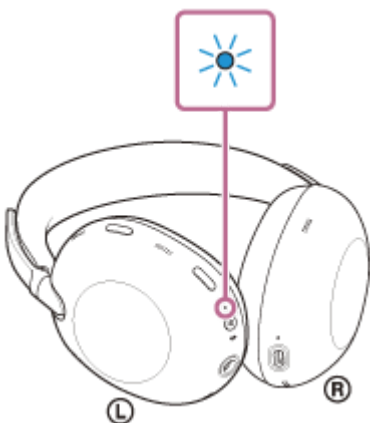

Jeżeli zestaw słuchawkowy połączył się automatycznie z ostatnio podłączonym urządzeniem, usłyszysz dźwięk powiadomienia wskazujący, że połączenie zostało nawiązane.

Sprawdź status połączenia na komputerze. Jeżeli połączenie nie zostało nawiązane, przejdź do punktu 3.

3 Na ekranie komputera kliknij prawym przyciskiem myszy ikonę głośnika na pasku zadań, a następnie wybierz opcję [Sound settings].

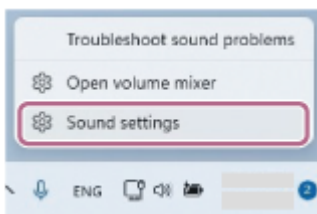

4 Na ekranie [Sound] wybierz [1000X THE COLLEXION] dla [Output] i [Input].

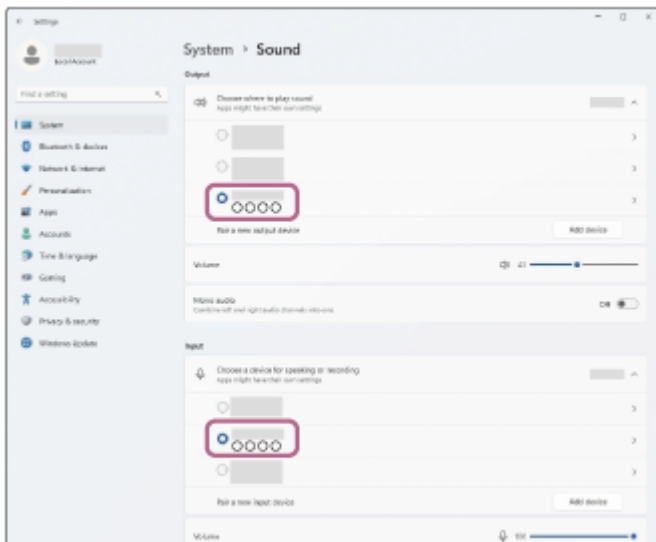

Zestaw nagłowny i komputer zostały sparowane i połączone ze sobą.
Usłyszysz dźwięk powiadomienia wskazujący, że połączenie zostało nawiązane.
Jeśli [1000X THE COLLEXION] nie jest wyświetlany dla [Output] i [Input], przejdź do kroku 5.

5 Kliknij opcję [More sound settings].

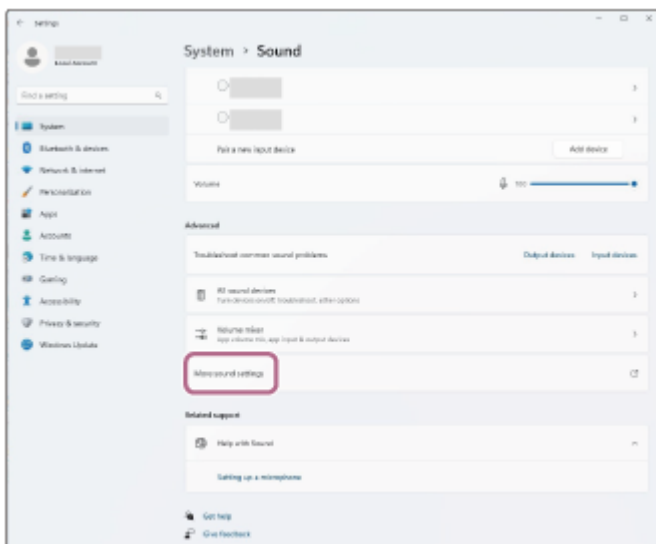

6 Na karcie [Playback] na ekranie [Sound] wybierz [1000X THE COLLEXION], kliknij prawym przyciskiem myszy i wybierz [Connect] z wyświetlonego menu.

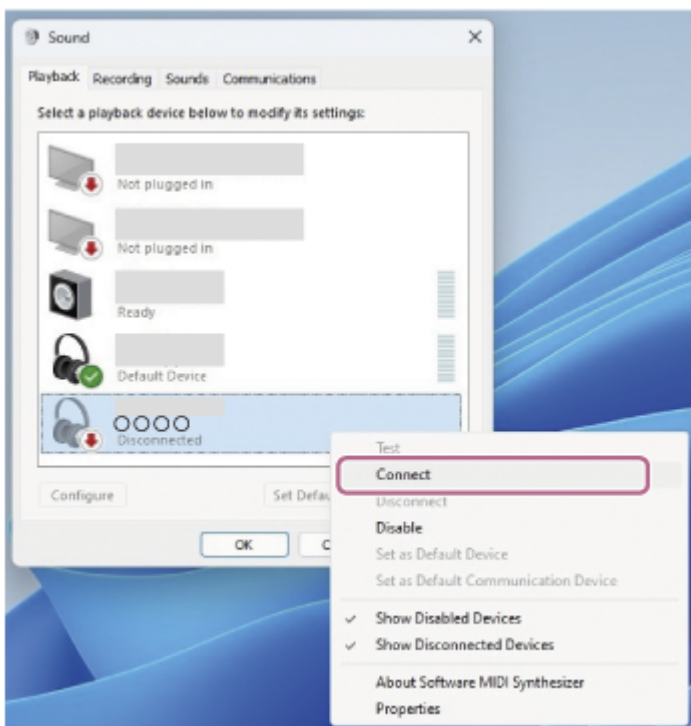

Połączenie zostało nawiązane.

Usłyszysz dźwięk powiadomienia wskazujący, że połączenie zostało nawiązane.

- 7** Na karcie [Recording] wybierz [1000X THE COLLEXION], kliknij prawym przyciskiem myszy i wybierz [Connect] z wyświetlonego menu.

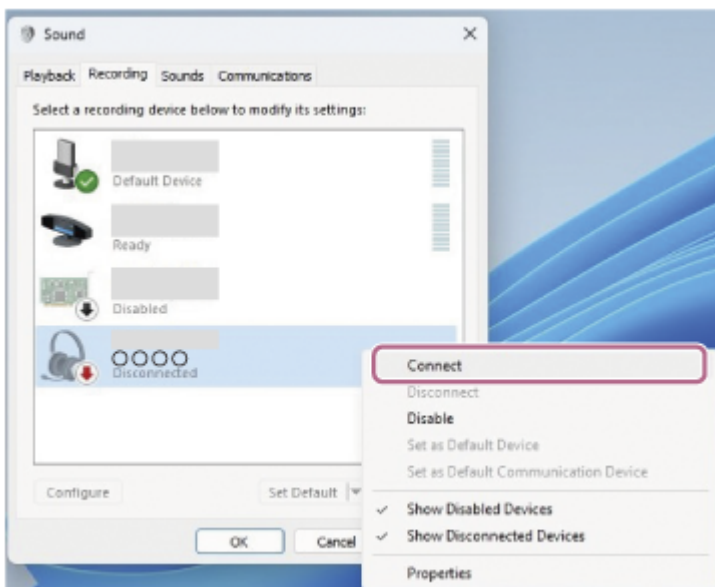

Wskazówka

- Powyższa procedura operacyjna jest przykładowa. Szczegółowe informacje można znaleźć w instrukcji obsługi dołączonej do komputera.

Uwaga

- Jeśli jakość dźwięku odtwarzanej muzyki jest niska, sprawdź, czy funkcja A2DP obsługująca połączenia odtwarzania muzyki jest włączona w ustawieniach komputera. Szczegółowe informacje można znaleźć w instrukcji obsługi dołączonej do komputera.
- Jeśli ostatnio podłączone urządzenie Bluetooth znajduje się w pobliżu zestawu słuchawkowego, zestaw słuchawkowy może połączyć się z nim automatycznie po włączeniu zestawu słuchawkowego. W takim przypadku należy wyłączyć funkcję Bluetooth

na ostatnio podłączonym urządzeniu lub wyłączyć zasilanie.

- Jeśli nie można połączyć komputera z zestawem słuchawkowym, należy usunąć informacje o parowaniu zestawu słuchawkowego na komputerze. Następnie ponownie połącz je w parę. Szczegółowe informacje na temat procedur operacyjnych wykonywanych na komputerze można znaleźć w instrukcji obsługi dołączonej do komputera.

Powiązany temat

- [Jak nawiązać bezprzewodowe połączenie z urządzeniami Bluetooth](#)
- [Parowanie i łączenie z komputerem \(Windows® 11\)](#)
- [Słuchanie muzyki z urządzenia za pośrednictwem połączenia Bluetooth](#)
- [Rozłączanie połączenia Bluetooth \(po użyciu\)](#)

Należy mieć na uwadze, że niniejszy Przewodnik pomocniczy został przetłumaczony przez maszynę. Tłumaczenia maszynowe nie uwzględniają kontekstu i mogą nie pokrywać się idealnie z wersją angielską. Oryginalną wersję w języku angielskim można wyświetlić, wybierając English w pozycji [Strona wyboru języka].

TP1002095096

5-070-673-81(1) Copyright 2026 Sony Corporation

Bezprzewodowy zestaw słuchawkowy stereo z funkcją tłumienia szumów
1000X THE COLLEXION

Podłączanie do sparowanego komputera (Mac)

Kompatybilny system operacyjny

macOS (wersja 12 lub nowsza)

Przed rozpoczęciem procedury obsługi należy sprawdzić następujące elementy.

- W zależności od używanego komputera może być konieczne włączenie wbudowanego adaptera Bluetooth. W poniższych przypadkach należy zapoznać się z instrukcją obsługi dołączonej do komputera.
 - Nie wiesz, jak włączyć adapter Bluetooth.
 - Chcesz wiedzieć, czy Twój komputer ma wbudowany adapter Bluetooth.
- Ustaw głośnik komputera w trybie WŁ.

Jeśli głośnik komputera jest wyłączony, dźwięk z zestawu słuchawkowego nie będzie słyszalny.

🔊 ikona pokazująca, że głośnik jest wyłączony

Poniższa ikona wskazuje, że głośnik komputera jest włączony.



1 Wybudź komputer, gdy znajduje się w trybie gotowości (uśpienia) lub hibernacji.

2 Włącz zestaw nagłowny.

Naciśnij i przytrzymaj przycisk zasilania (A) przez około 2 sekundy lub dłużej.

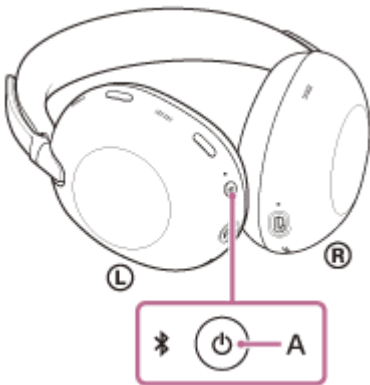

Usłyszysz dźwięk powiadomienia wskazujący, że zestaw słuchawkowy jest włączony. Wskaźnik miga na niebiesko nawet po zwolnieniu palca z przycisku.

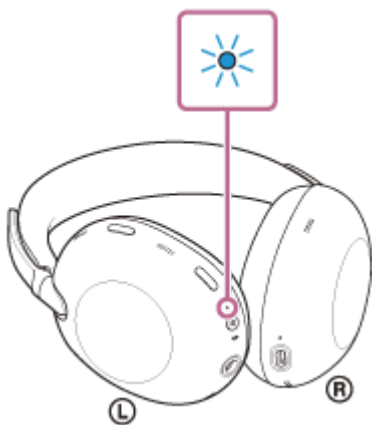

Jeżeli zestaw słuchawkowy połączył się automatycznie z ostatnio podłączonym urządzeniem, usłyszysz dźwięk powiadomienia wskazujący, że połączenie zostało nawiązane.

Sprawdź status połączenia na komputerze. Jeżeli połączenie nie zostało nawiązane, przejdź do punktu 3.

3 Wybierz następujące elementy z Docka u dołu ekranu komputera.
[System Preferences] - [Bluetooth]

 ikona preferencji systemowych



4 Kliknij przycisk [1000X THE COLLEXION] na ekranie [Bluetooth] naciskając przycisk sterowania komputerem i wybierz [Connect] z menu podręcznego.



Połączenie zostało nawiązane. Usłyszysz dźwięk powiadomienia wskazujący, że połączenie zostało nawiązane.

- Powyższa procedura operacyjna jest przykładowa. Szczegółowe informacje można znaleźć w instrukcji obsługi dołączonej do komputera.

Uwaga

- Jeśli jakość dźwięku odtwarzanej muzyki jest niska, sprawdź, czy funkcja A2DP obsługująca połączenia odtwarzania muzyki jest włączona w ustawieniach komputera. Szczegółowe informacje można znaleźć w instrukcji obsługi dołączonej do komputera.
- Jeśli ostatnio podłączone urządzenie Bluetooth znajduje się w pobliżu zestawu słuchawkowego, zestaw słuchawkowy może połączyć się z nim automatycznie po włączeniu zestawu słuchawkowego. W takim przypadku należy wyłączyć funkcję Bluetooth na ostatnio podłączonym urządzeniu lub wyłączyć zasilanie.
- Jeśli nie można połączyć komputera z zestawem słuchawkowym, należy usunąć informacje o parowaniu zestawu słuchawkowego na komputerze. Następnie ponownie połącz je w pary. Szczegółowe informacje na temat procedur operacyjnych wykonywanych na komputerze można znaleźć w instrukcji obsługi dołączonej do komputera.

Powiązany temat

- [Jak nawiązać bezprzewodowe połączenie z urządzeniami Bluetooth](#)
- [Parowanie i łączenie z komputerem \(Mac\)](#)
- [Słuchanie muzyki z urządzenia za pośrednictwem połączenia Bluetooth](#)
- [Rozłączanie połączenia Bluetooth \(po użyciu\)](#)

Należy mieć na uwadze, że niniejszy Przewodnik pomocniczy został przetłumaczony przez maszynę. Tłumaczenia maszynowe nie uwzględniają kontekstu i mogą nie pokrywać się idealnie z wersją angielską. Oryginalną wersję w języku angielskim można wyświetlić, wybierając English w pozycji [Strona wyboru języka].

TP1002087342

5-070-673-81(1) Copyright 2026 Sony Corporation

Bezprzewodowy zestaw słuchawkowy stereo z funkcją tłumienia szumów
1000X THE COLLEXION

Parowanie i łączenie z urządzeniem Bluetooth

Procedura rejestracji urządzenia, z którym ma zostać nawiązane połączenie, nosi nazwę "parowania". Najpierw sparuj urządzenie, aby je użyć z zestawem słuchawkowym po raz pierwszy.

Przed rozpoczęciem procedury obsługi należy sprawdzić następujące elementy.

- Urządzenie Bluetooth znajduje się w odległości do 1 m od zestawu słuchawkowego.
- Akumulator zestawu słuchawkowego jest wystarczająco naładowany.
- Instrukcja obsługi urządzenia Bluetooth jest dostępna.

1 Sprawdź stan zestawu słuchawkowego.

Zestaw słuchawkowy automatycznie przechodzi w tryb parowania w następujących przypadkach. Przejdź do kroku 2.

- Podczas parowania zestawu słuchawkowego z urządzeniem po raz pierwszy po zakupie zestawu słuchawkowego
- Po zainicjowaniu zestawu słuchawkowego i wyczyszczeniu wszystkich informacji parowania

W przypadku parowania drugiego lub kolejnego urządzenia, jeśli zestaw słuchawkowy posiada już informacje o parowaniu z innymi urządzeniami, należy ręcznie przejść do trybu parowania. Naciśnij i przytrzymaj przycisk Bluetooth (A) przez około 5 sekund lub dłużej.

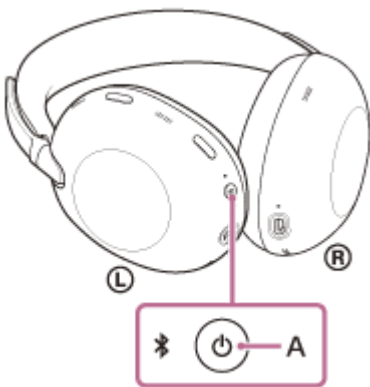

Wskaźnik miga na niebiesko dwa razy z rzędu. Zostanie odtworzona wskazówka głosowa „Pairing” (Parowanie).

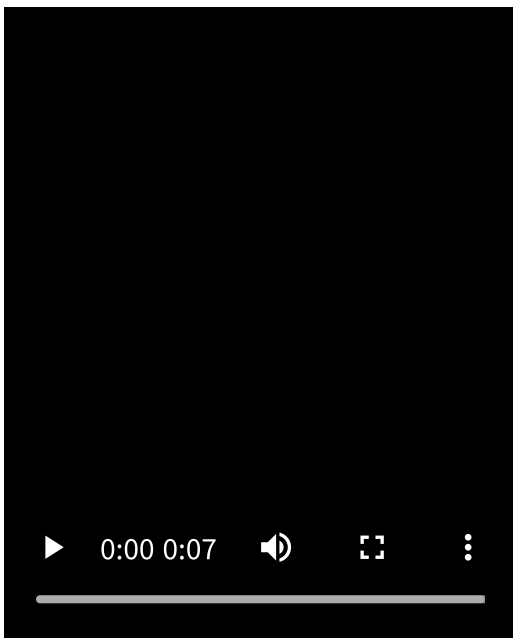

2 Wykonaj procedurę parowania na urządzeniu Bluetooth, aby wyszukać ten zestaw słuchawkowy.

[1000X THE COLLEXION] zostanie wyświetlony na liście wykrytych urządzeń na ekranie urządzenia Bluetooth. Jeżeli nie jest wyświetlana, powtórz czynności począwszy od punktu 1.

3 Wybierz [1000X THE COLLEXION] wyświetlany na ekranie urządzenia Bluetooth w celu sparowania.

Jeżeli wprowadzenie klucza dostępu (*) jest wymagane, wpisz „0000”.

(*) Klucz dostępu może być nazywany "kodem dostępu", "kodem PIN", "numerem PIN" lub "hasłem”.

4 Nawiąż połączenie Bluetooth z urządzenia Bluetooth.

Niektóre urządzenia automatycznie łączą się z zestawem słuchawkowym po zakończeniu parowania. Usłyszysz dźwięk powiadomienia wskazujący, że połączenie zostało nawiązane.

Jeśli urządzenia nie zostaną połączone, patrz sekcja „[Łączenie ze sparowanym urządzeniem Bluetooth](#)”.

Wskazówka

- Powyższa procedura operacyjna jest przykładowa. Więcej informacji można znaleźć w instrukcji obsługi dołączonej do urządzenia Bluetooth.
- Aby usunąć wszystkie informacje dotyczące parowania Bluetooth, patrz "[Przywracanie ustawień fabrycznych zestawu słuchawkowego](#)".

Uwaga

- Jeżeli parowanie nie zostanie przeprowadzone w ciągu 5 minut, tryb parowania zostanie anulowany. W takim przypadku należy wyłączyć zasilanie i ponownie rozpocząć procedurę obsługi od kroku 1.
- Po sparowaniu urządzeń Bluetooth nie ma potrzeby ponownego ich parowania, z wyjątkiem następujących przypadków:
 - Jeśli informacje o parowaniu zostaną usunięte, na przykład po naprawie
 - Po sparowaniu 9. urządzenia
Zestaw nagłowny może być sparowany z maksymalnie 8 urządzeniami. W przypadku parowania 9. urządzenia informacje o parowaniu z najstarszą datą i godziną połączenia zostaną zastąpione informacjami o nowym urządzeniu.
 - Po usunięciu informacji o parowaniu zestawu słuchawkowego z podłączonego urządzenia Bluetooth
 - Po zainicjowaniu zestawu słuchawkowego
Wszystkie informacje o parowaniu zostaną usunięte. W takim przypadku należy usunąć informacje o sparowaniu zestawu słuchawkowego z podłączonego urządzenia, a następnie ponowić procedurę parowania.

- Zestaw słuchawkowy można sparować z wieloma urządzeniami, jednak w danym momencie muzykę można odtwarzać tylko z 1 sparowanego urządzenia.

Powiązany temat

- [Jak nawiązać bezprzewodowe połączenie z urządzeniami Bluetooth](#)
- [Łączenie ze sparowanym urządzeniem Bluetooth](#)
- [Słuchanie muzyki z urządzenia za pośrednictwem połączenia Bluetooth](#)
- [Rozłączanie połączenia Bluetooth \(po użyciu\)](#)
- [Przywracanie ustawień fabrycznych zestawu słuchawkowego](#)

Należy mieć na uwadze, że niniejszy Przewodnik pomocniczy został przetłumaczony przez maszynę. Tłumaczenia maszynowe nie uwzględniają kontekstu i mogą nie pokrywać się idealnie z wersją angielską. Oryginalną wersję w języku angielskim można wyświetlić, wybierając English w pozycji [Strona wyboru języka].

TP1002086041

5-070-673-81(1) Copyright 2026 Sony Corporation

Bezprzewodowy zestaw słuchawkowy stereo z funkcją tłumienia szumów
1000X THE COLLEXION

Łączenie ze sparowanym urządzeniem Bluetooth

1 Włącz zestaw nagłowny.

Naciśnij i przytrzymaj przycisk zasilania (A) przez około 2 sekundy lub dłużej.

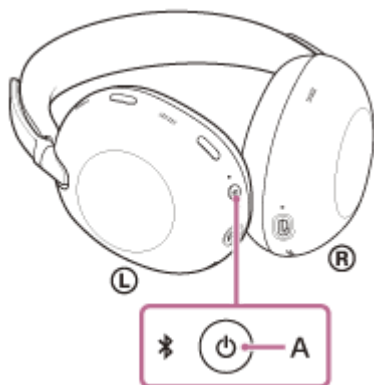

Usłyszysz dźwięk powiadomienia wskazujący, że zestaw słuchawkowy jest włączony. Wskaźnik miga na niebiesko nawet po zwolnieniu palca z przycisku.

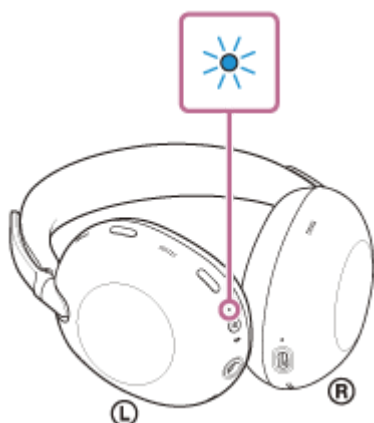

Jeżeli zestaw słuchawkowy połączył się automatycznie z ostatnio podłączonym urządzeniem, usłyszysz dźwięk powiadomienia wskazujący, że połączenie zostało nawiązane. Sprawdź stan połączenia na urządzeniu Bluetooth. Jeżeli połączenie nie zostało nawiązane, przejdź do punktu 2.

2 Nawiąż połączenie Bluetooth z urządzenia Bluetooth.

Procedury obsługi urządzenia Bluetooth można znaleźć w instrukcji obsługi dołączonej do urządzenia Bluetooth. Po połączeniu usłyszysz dźwięk powiadomienia wskazujący, że połączenie zostało nawiązane.

Wskazówka

- Powyższa procedura operacyjna jest przykładowa. Więcej informacji można znaleźć w instrukcji obsługi dołączonej do urządzenia Bluetooth.

Uwaga

- Podczas podłączania na podłączanym urządzeniu może być wyświetlany komunikat [1000X THE COLLEXION], [LE_1000X THE COLLEXION] lub oba. Jeśli wyświetlane są oba, wybierz [1000X THE COLLEXION].
- Jeśli ostatnio podłączone urządzenie Bluetooth znajduje się w pobliżu zestawu słuchawkowego, zestaw słuchawkowy może połączyć się z nim automatycznie po włączeniu zestawu słuchawkowego. W takim przypadku należy wyłączyć funkcję Bluetooth na ostatnio podłączonym urządzeniu lub wyłączyć zasilanie.
- Jeśli nie można połączyć urządzenia Bluetooth z zestawem słuchawkowym, należy usunąć informacje o parowaniu zestawu słuchawkowego z urządzenia Bluetooth. Następnie ponownie połącz je w pary. Procedury obsługi urządzenia Bluetooth można znaleźć w instrukcji obsługi dołączonej do urządzenia Bluetooth.

Powiązany temat

- [Jak nawiązać bezprzewodowe połączenie z urządzeniami Bluetooth](#)
- [Parowanie i łączenie z urządzeniem Bluetooth](#)
- [Słuchanie muzyki z urządzenia za pośrednictwem połączenia Bluetooth](#)
- [Rozłączanie połączenia Bluetooth \(po użyciu\)](#)

Należy mieć na uwadze, że niniejszy Przewodnik pomocniczy został przetłumaczony przez maszynę. Tłumaczenia maszynowe nie uwzględniają kontekstu i mogą nie pokrywać się idealnie z wersją angielską. Oryginalną wersję w języku angielskim można wyświetlić, wybierając English w pozycji [Strona wyboru języka].

TP1002086039

5-070-673-81(1) Copyright 2026 Sony Corporation

Bezprzewodowy zestaw słuchawkowy stereo z funkcją tłumienia szumów
1000X THE COLLEXION

Nawiązywanie połączenia między zestawem nagłownym a 2 urządzeniami równocześnie (połączenie wielopunktowe)

Zestaw słuchawkowy może być jednocześnie podłączony do 2 urządzeń za pośrednictwem połączeń Bluetooth, umożliwiając wykonywanie następujących czynności.

- Oczekiwanie na połączenie przychodzące dla 2 smartfonów
Możesz słuchać muzyki odtwarzanej na jednym smartfonie za pomocą zestawu słuchawkowego, czekać na połączenie przychodzące w przypadku obydwu smartfonów i rozmawiać, jeżeli nadejdzie połączenie przychodzące.

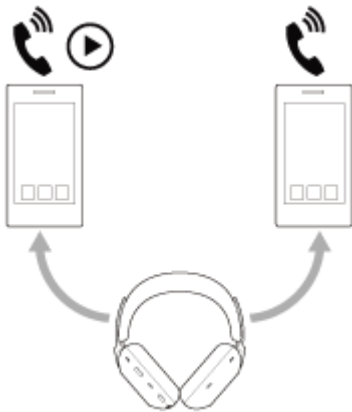

- Przełączanie odtwarzania muzyki między 2 urządzeniami
Można przełączać odtwarzanie muzyki z jednego urządzenia na drugie bez ponownego łączenia Bluetooth.



Podłączanie zestawu słuchawkowego do 2 urządzeń jednocześnie za pośrednictwem połączeń Bluetooth

- 1 Sparuj zestaw nagłowny odpowiednio z 2 urządzeniami.
- 2 Uruchom pierwsze urządzenie, aby nawiązać połączenie Bluetooth z zestawem słuchawkowym.
- 3 Uruchom drugie urządzenie, aby nawiązać połączenie Bluetooth z zestawem słuchawkowym.

Podczas próby połączenia sparowanego trzeciego urządzenia z zestawem słuchawkowym za pośrednictwem połączenia Bluetooth, gdy 2 urządzenia są już połączone za pośrednictwem połączeń Bluetooth, pojawia się następujący komunikat. Połączenie Bluetooth z urządzeniem, które ostatnio odtwarzało muzykę, zostanie utrzymane.

Połączenie Bluetooth z drugim urządzeniem zostanie rozłączone.

Następnie nawiązywane jest połączenie Bluetooth między trzecim urządzeniem a zestawem słuchawkowym.

Odtwarzanie muzyki, gdy zestaw słuchawkowy jest połączony z 2 urządzeniami przez Bluetooth

- Podczas odtwarzania muzyki za pomocą zestawu nagłownego, muzyka jest odtwarzana z urządzenia, z którego była odtwarzana ostatnio.
- W przypadku rozpoczęcia odtwarzania za pomocą drugiego urządzenia podczas odtwarzania muzyki na pierwszym urządzeniu, muzyka z drugiego urządzenia będzie słyszana przez zestaw słuchawkowy.

Rozmowa przez telefon, gdy zestaw słuchawkowy jest połączony z 2 urządzeniami przez Bluetooth

- Gdy zestaw słuchawkowy jest jednocześnie podłączony do 2 smartfonów za pośrednictwem połączenia Bluetooth, oba urządzenia będą w trybie gotowości.
- W przypadku rozmowy przychodzącej na pierwsze urządzenie, w słuchawkach zestawu nagłownego słychać dzwonienie.

Gdy połączenie przychodzące dociera do drugiego urządzenia podczas rozmowy przez zestaw słuchawkowy, słyszalny jest dźwięk dzwonka nakładający się na połączenie na pierwszym urządzeniu. W takim przypadku można użyć zestawu słuchawkowego, aby odebrać lub odrzucić drugie połączenie, ale nie można zakończyć pierwszego połączenia.

Jeśli chcesz zakończyć pierwsze połączenie, musisz obsługiwać podłączone urządzenie.

Jeśli drugie połączenie zostanie odebrane bez zakończenia pierwszego połączenia, pierwsze połączenie będzie kontynuowane bezgłośnie. Po zakończeniu drugiego połączenia, połączenie powróci do pierwszego połączenia.

Uwaga

- Jeśli podłączone urządzenie przełączy się w niezamierzonym momencie, można zapobiec przełączeniu urządzenia, wyłączając powiadomienia i dźwięk działania na smartfonie lub zmniejszając głośność.
- Korzystając z aplikacji "Sound Connect" można ustawić urządzenie tak, aby kontynuowało odtwarzanie muzyki z poprzednio używanego źródła dźwięku.

Powiązany temat

- [Korzystanie z "Sound Connect" aplikacja](#)
- [Jak nawiązać bezprzewodowe połączenie z urządzeniami Bluetooth](#)
- [Obsługiwane kodeki](#)

Należy mieć na uwadze, że niniejszy Przewodnik pomocniczy został przetłumaczony przez maszynę. Tłumaczenia maszynowe nie uwzględniają kontekstu i mogą nie pokrywać się idealnie z wersją angielską. Oryginalną wersję w języku angielskim można wyświetlić, wybierając English w pozycji [Strona wyboru języka].

TP1002091924

Bezprzewodowy zestaw słuchawkowy stereo z funkcją tłumienia szumów
1000X THE COLLEXION

Przełączanie dźwięku pomiędzy wieloma urządzeniami za pomocą „przełącznik dźwięku”

Funkcja "przełącznik dźwięku" to funkcja Google, która przełącza dźwięk między urządzeniami z Androidem. Zestaw słuchawkowy, który obsługuje „przełącznik dźwięku” może połączyć się z wieloma urządzeniami. Gdy używasz zestawu słuchawkowego na urządzeniach z włączoną funkcją „przełącznik dźwięku”, dźwięk słyszany z zestawu słuchawkowego będzie płynnie przełączany między urządzeniami. Twoje urządzenie powiadomi Cię, gdy dźwięk zmieni urządzenie.

Kompatybilne smartfony

Android 8.0 lub nowszy

Więcej informacji na temat „przełącznik dźwięku” można znaleźć na następującej stronie internetowej.

https://support.google.com/android/?p=switch_audio

Aby korzystać z tej funkcji, należy połączyć zestaw słuchawkowy z urządzeniem za pośrednictwem Google Fast Pair.

Szczegółowe informacje na temat Google Fast Pair można znaleźć pod następującym adresem URL.

<https://support.google.com/android/answer/9417604>

Uwaga

- Dane techniczne „przełącznik dźwięku” mogą ulec zmianie bez powiadomienia.

Należy mieć na uwadze, że niniejszy Przewodnik pomocniczy został przetłumaczony przez maszynę. Tłumaczenia maszynowe nie uwzględniają kontekstu i mogą nie pokrywać się idealnie z wersją angielską. Oryginalną wersję w języku angielskim można wyświetlić, wybierając English w pozycji [Strona wyboru języka].

TP1002308269

Bezprzewodowy zestaw słuchawkowy stereo z funkcją tłumienia szumów
1000X THE COLLEXION

Udostępnianie muzyki za pomocą "Auracast™ broadcast audio"

"Auracast™ broadcast audio" jest funkcją LE Audio.

Zestawy słuchawkowe obsługujące funkcję "Auracast™ broadcast audio" umożliwiają jednoczesne słuchanie tej samej muzyki na wielu zestawach słuchawkowych z jednego smartfona.

Uwaga

- Wymagane jest podłączone urządzenie obsługujące funkcję "Auracast™ broadcast audio".
Szczegółowe informacje można znaleźć w instrukcji obsługi dołączonej do podłączonego urządzenia.

Należy mieć na uwadze, że niniejszy Przewodnik pomocniczy został przetłumaczony przez maszynę. Tłumaczenia maszynowe nie uwzględniają kontekstu i mogą nie pokrywać się idealnie z wersją angielską. Oryginalną wersję w języku angielskim można wyświetlić, wybierając English w pozycji [Strona wyboru języka].

TP1002308270

Bezprzewodowy zestaw słuchawkowy stereo z funkcją tłumienia szumów
1000X THE COLLEXION

Rozłączanie połączenia Bluetooth (po użyciu)

1 Rozłącz połączenie Bluetooth, obsługując urządzenie Bluetooth.

Usłyszysz dźwięk powiadomienia.

2 Wyłącz zestaw nagłowny.

Usłyszysz dźwięk powiadomienia.

Wskazówka

- Po zakończeniu odtwarzania muzyki połączenie Bluetooth może zakończyć się automatycznie w zależności od urządzenia Bluetooth.

Powiązany temat

- [Wyłączanie zestawu słuchawkowego](#)

Należy mieć na uwadze, że niniejszy Przewodnik pomocniczy został przetłumaczony przez maszynę. Tłumaczenia maszynowe nie uwzględniają kontekstu i mogą nie pokrywać się idealnie z wersją angielską. Oryginalną wersję w języku angielskim można wyświetlić, wybierając English w pozycji [Strona wyboru języka].

TP1002086050

Bezprzewodowy zestaw słuchawkowy stereo z funkcją tłumienia szumów
1000X THE COLLEXION

Korzystanie z dostarczonego kabla słuchawkowego

Zestaw słuchawkowy można używać jako słuchawek z redukcją szumów, gdy zestaw słuchawkowy jest podłączony do urządzenia za pomocą dostarczonego kabla słuchawkowego, a zestaw słuchawkowy jest włączony. Zestaw nagłowny obsługuje odtwarzanie dźwięku High-Resolution Audio.

1 Podłącz urządzenie do odtwarzania do gniazda wejściowego kabla słuchawkowego za pomocą dostarczonego kabla słuchawkowego.

Należy upewnić się, że do podłączanego urządzenia podłączany jest wtyk w kształcie litery L.

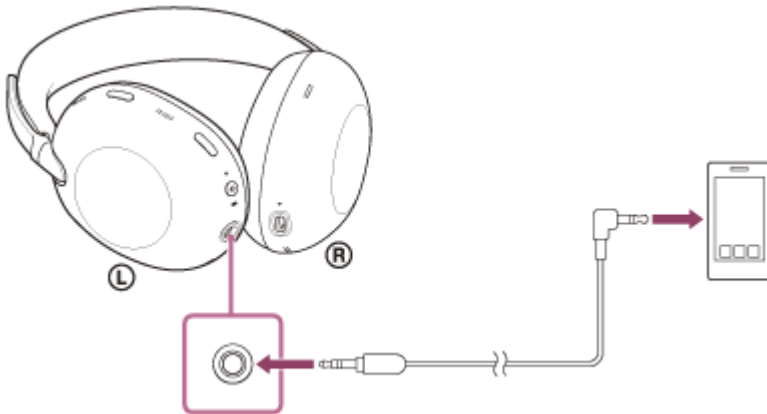

2 Włącz zestaw nagłowny.

Usłyszysz dźwięk powiadomienia wskazujący, że zestaw słuchawkowy jest włączony.

Wskazówka

- Po odłączeniu przewodu słuchawkowego od zestawu słuchawkowego, gdy zestaw słuchawkowy jest włączony, można słuchać muzyki i prowadzić rozmowy bezprzewodowo za pomocą funkcji Bluetooth.
- W przypadku rozmowy przychodzącej w słuchawkach zestawu nagłownego słychać dzwonienie. Wystarczy odebrać połączenie z poziomu smartfona i rozmawiać korzystając z mikrofonu w telefonie. Możesz usłyszeć głos rozmówcy z zestawu nagłownego. Po odłączeniu kabla słuchawkowego od smartfona można rozmawiać, korzystając z mikrofonu i głośnika w telefonie.

Uwaga

- Należy używać wyłącznie dostarczonego kabla słuchawkowego.
- Zestaw słuchawkowy nie może być używany, gdy jest wyłączony.
- Podczas podłączania lub odłączania kabla należy przytrzymać wtyczkę i podłączyć ją bezpośrednio do gniazda wejściowego kabla słuchawkowego. Pociągnięcie za przewód lub użycie nadmiernej siły może spowodować jego zerwanie.
- Upewnij się, że wtyczka jest całkowicie włożona. Jeśli wtyczka nie jest włożona do końca, dźwięk może nie być słyszalny.
- Podczas korzystania z kabla słuchawkowego nie można używać funkcji Bluetooth.
- Można korzystać z trybu Quick Attention i Speak-to-Chat gdy zestaw słuchawkowy jest podłączony do urządzenia za pomocą kabla słuchawkowego i jest włączony. Wykonywanie procedur operacyjnych, takich jak regulacja głośności i odtwarzanie/pauza, na urządzeniu odtwarzającym.

- W przypadku korzystania z kabla słuchawkowego ustawienie trybu odsłuchu jest wyłączone. Dodatkowo elementy sterujące zestawu słuchawkowego są wyłączone.
- Podczas rozmowy przez telefon podłączony przy użyciu kabla słuchawkowego do zestawu słuchawkowego wyłącz Speak-to-Chat. Jeżeli funkcja Speak-to-Chat jest włączona, głos rozmówcy nie będzie słyszalny z zestawu słuchawkowego.

Powiązany temat

- [Użycie funkcji tłumienia szumów](#)
- [Słuchanie dźwięków otoczenia podczas odtwarzania muzyki \(tryb dźwięków otoczenia\)](#)
- [Szybkie słuchanie dźwięków otoczenia \(tryb bacznej uwagi\)](#)
- [Rozmowa z inną osobą podczas noszenia zestawu nagłownego \(Speak-to-Chat\)](#)

Należy mieć na uwadze, że niniejszy Przewodnik pomocniczy został przetłumaczony przez maszynę. Tłumaczenia maszynowe nie uwzględniają kontekstu i mogą nie pokrywać się idealnie z wersją angielską. Oryginalną wersję w języku angielskim można wyświetlić, wybierając English w pozycji [Strona wyboru języka].

TP1002086043

5-070-673-81(1) Copyright 2026 Sony Corporation

Bezprzewodowy zestaw słuchawkowy stereo z funkcją tłumienia szumów
1000X THE COLLEXION

Słuchanie muzyki z urządzenia za pośrednictwem połączenia Bluetooth

Jeśli urządzenie Bluetooth obsługuje poniższe profile, można słuchać muzyki i sterować urządzeniem za pomocą zestawu słuchawkowego przez połączenie Bluetooth.

- A2DP (Advanced Audio Distribution Profile)
Umożliwia bezprzewodowe słuchanie muzyki wysokiej jakości.
- AVRCP (Audio Video Remote Control Profile)
Można regulować głośność i inne ustawienia.

Procedura obsługi może się różnić w zależności od urządzenia Bluetooth. Patrz instrukcja obsługi dołączone do urządzenia Bluetooth.

1 Podłącz zestaw słuchawkowy do urządzenia Bluetooth.

2 Załóż słuchawki na uszy.

Sposób zakładania zestawu słuchawkowego na uszy opisano w sekcji "[Zakładanie zestawu słuchawkowego](#)".

3 Uruchom urządzenie Bluetooth, aby rozpocząć odtwarzanie i ustaw głośność na umiarkowanym poziomie.

4 Wyreguluj głośność za pomocą panelu sterowania czujnika dotykowego zestawu nagłownego.

- Aby zwiększyć głośność:
Kilkakrotnie przesunąć palcem w górę, aż głośność osiągnie żądany poziom.

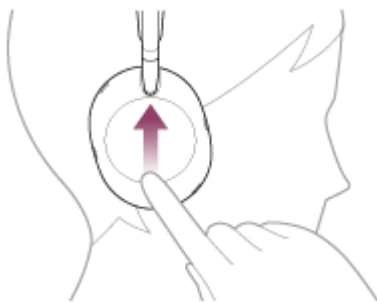

- Aby zmniejszyć głośność:
Przesunąć kilkakrotnie palcem w dół, aż głośność osiągnie żądany poziom.

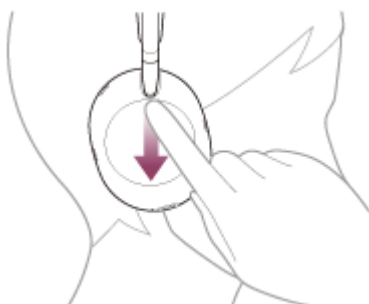

- Aby zmieniać głośność w sposób ciągły:
Przesunąć palcem w górę lub w dół i przytrzymać. Zwolnij po uzyskaniu żądanego poziomu głośności.

Po osiągnięciu maksymalnego lub minimalnego poziomu głośności odtwarzany jest dźwięk alarmu.

Wskazówka

- Zestaw słuchawkowy obsługuje SCMS-T ochronę treści. Możesz słuchać muzyki i innych dźwięków na zestawie słuchawkowym z urządzenia takiego jak przenośny telewizor, który obsługuje SCMS-T ochronę treści.
- W zależności od urządzenia Bluetooth może być konieczne dostosowanie głośności lub ustawienie wyjścia audio na urządzeniu.
- Głośność rozmów telefonicznych i odtwarzania muzyki w zestawie nagłownym można regulować niezależnie. Nawet w przypadku zmiany głośności podczas odtwarzania muzyki, poziom głośności połączenia nie ulegnie zmianie.

Uwaga

- Jeśli warunki komunikacji są słabe, urządzenie Bluetooth może działać nieprawidłowo w odpowiedzi na procedurę obsługi zestawu słuchawkowego.

Powiązany temat

- [Jak nawiązać bezprzewodowe połączenie z urządzeniami Bluetooth](#)
- [Sterowanie urządzeniem audio \(połączenie Bluetooth\)](#)
- [Użycie funkcji tłumienia szumów](#)

Należy mieć na uwadze, że niniejszy Przewodnik pomocniczy został przetłumaczony przez maszynę. Tłumaczenia maszynowe nie uwzględniają kontekstu i mogą nie pokrywać się idealnie z wersją angielską. Oryginalną wersję w języku angielskim można wyświetlić, wybierając English w pozycji [Strona wyboru języka].

TP1002086037

5-070-673-81(1) Copyright 2026 Sony Corporation

Bezprzewodowy zestaw słuchawkowy stereo z funkcją tłumienia szumów
1000X THE COLLEXION

Sterowanie urządzeniem audio (połączenie Bluetooth)

Jeśli urządzenie Bluetooth obsługuje AVRCP dostępne są następujące procedury obsługi. Dostępne funkcje mogą się różnić w zależności od urządzenia Bluetooth, dlatego należy zapoznać się z instrukcją obsługi dołączonej do urządzenia.

Panel sterowania z czujnikiem dotykowym umożliwia wykonywanie następujących czynności.

- Aby odtworzyć lub wstrzymać:
Stuknij szybko dwa razy w odstępie około 0,4 sekundy między stuknięciami.

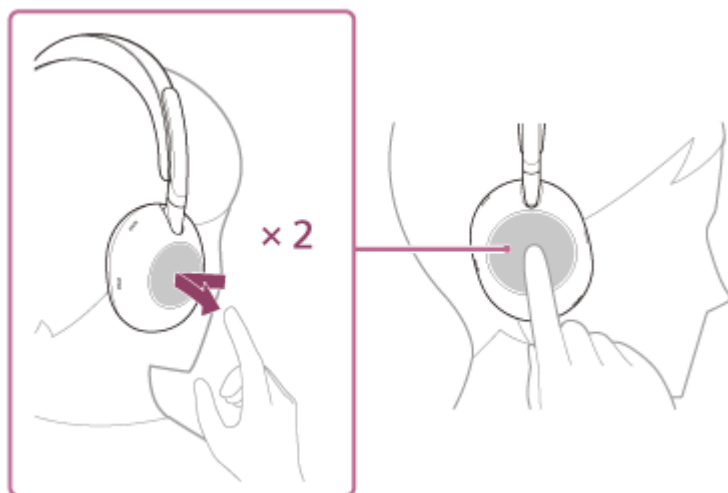

- Aby przejść do początku następnego utworu:
Przesuń palcem do przodu i zwolnij.

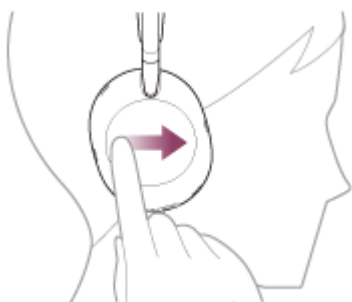

- Aby przejść do początku poprzedniej lub bieżącej ścieżki podczas odtwarzania:
Przesuń palcem do tyłu i zwolnij.

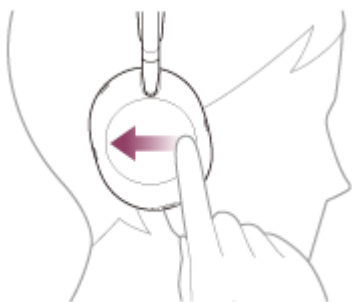

- Aby przewinąć do przodu:
Przesuń palcem do przodu i przytrzymaj. Dopiero po chwili zaczyna się przewijanie do przodu. Zwolnij nacisk w odpowiednim miejscu utworu.

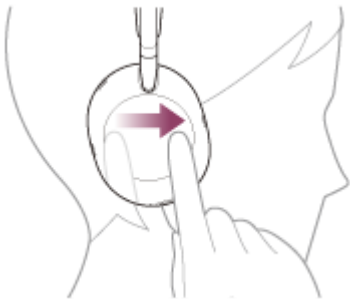

- Do szybkiego cofania:
Przeciagnij do tyłu i przytrzymaj. Dopiero po chwili rozpoczyna się szybkie cofanie. Zwolnij nacisk w odpowiednim miejscu utworu.

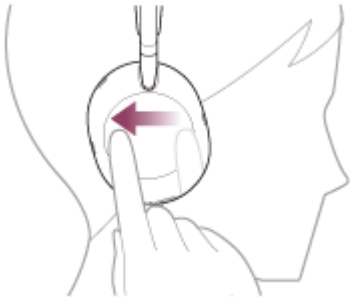

- Aby zwiększyć głośność:
Kilkakrotnie przesunij palcem w górę, aż głośność osiągnie żądany poziom.

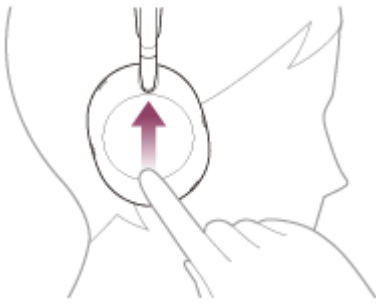

- Aby zmniejszyć głośność:
Przesunij kilkakrotnie palcem w dół, aż głośność osiągnie żądany poziom.

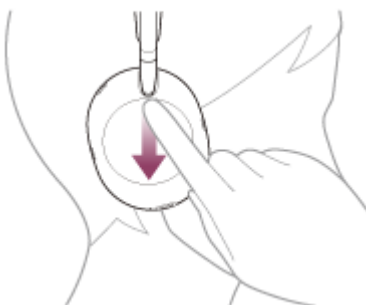

- Aby zmieniać głośność w sposób ciągły:
Przesunij palcem w górę lub w dół i przytrzymaj. Zwolnij po uzyskaniu żądanego poziomu głośności.

Po osiągnięciu maksymalnego lub minimalnego poziomu głośności odtwarzany jest dźwięk alarmu.

Uwaga

- Jeśli warunki komunikacji są słabe, urządzenie Bluetooth może działać nieprawidłowo w odpowiedzi na procedurę obsługi zestawu słuchawkowego.
- Dostępne funkcje mogą się różnić w zależności od podłączonego urządzenia, oprogramowania muzycznego lub używanej aplikacji. W niektórych przypadkach urządzenie może działać inaczej lub może nie działać nawet po wykonaniu opisanych powyżej procedur obsługi.

Należy mieć na uwadze, że niniejszy Przewodnik pomocniczy został przetłumaczony przez maszynę. Tłumaczenia maszynowe nie uwzględniają kontekstu i mogą nie pokrywać się idealnie z wersją angielską. Oryginalną wersję w języku angielskim można wyświetlić, wybierając English w pozycji [Strona wyboru języka].

TP1002086035

5-070-673-81(1) Copyright 2026 Sony Corporation

Bezprzewodowy zestaw słuchawkowy stereo z funkcją tłumienia szumów
1000X THE COLLEXION

Przełączanie ustawień dźwięku zgodnie z treścią lub scenariuszem użytkownika (tryb słuchania)

Gdy zestaw słuchawkowy jest podłączony przez Bluetooth, można słuchać muzyki w trybie dostosowanym do odtwarzanej zawartości lub scenariusza użytkownika. Tryby słuchania można łatwo przełączać za pomocą elementów sterujących zestawu słuchawkowego.

1 Włącz zestaw nagłowny.

Usłyszysz dźwięk powiadomienia wskazujący, że zestaw słuchawkowy jest włączony.

2 Naciśnij przycisk trybu słuchania, aby przełączyć na preferowany tryb słuchania.

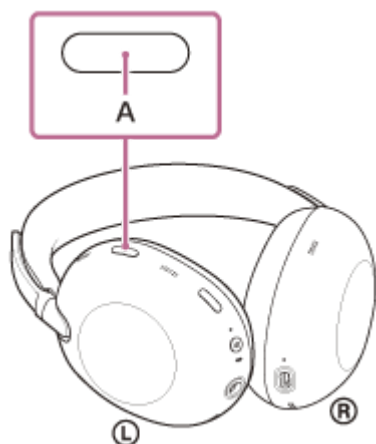

Każde naciśnięcie przycisku powoduje zmianę ustawień w następujący sposób.

Za każdym razem, gdy ustawienie zostanie zmienione, usłyszysz wskazówki głosowe i dźwięk powiadomienia.

- Standard
- Music
- Cinema
- Game
- Background Music

Wskazówka

- W momencie zakupu tylko "Standard," "Music," i "Cinema" można przełączać za pomocą przycisku trybu słuchania. Ustawienie w aplikacji "Sound Connect" jest wymagane dla innych trybów słuchania.
- Tryby słuchania można również przełączać za pomocą aplikacji "Sound Connect" aplikacji.

Uwaga

- Ustawienie trybu nasłuchiwania jest wyłączone w następujących przypadkach.
 - Podczas połączenia
 - Podczas korzystania z zestawu słuchawkowego z podłączonym kablem słuchawkowym
- Ustawienie trybu słuchania zostanie zachowane nawet po wyłączeniu zestawu słuchawkowego. Po włączeniu zestawu słuchawkowego można cieszyć się dźwiękiem przy tych samych ustawieniach.

Należy mieć na uwadze, że niniejszy Przewodnik pomocniczy został przetłumaczony przez maszynę. Tłumaczenia maszynowe nie uwzględniają kontekstu i mogą nie pokrywać się idealnie z wersją angielską. Oryginalną wersję w języku angielskim można wyświetlić, wybierając English w pozycji [Strona wyboru języka].

TP1002308271

5-070-673-81(1) Copyright 2026 Sony Corporation

Bezprzewodowy zestaw słuchawkowy stereo z funkcją tłumienia szumów
1000X THE COLLEXION

O 360 Reality Audio

360 Reality Audio to nowe doświadczenie muzyczne wykorzystujące trójwymiarową technologię dźwięku 360 firmy Sony. Informacje o położeniu są dołączone do każdego źródła dźwięku, takiego jak wokalisty, chór i instrumenty muzyczne i są umieszczane w przestrzeni sferycznej.

Słuchacze mogą doświadczyć trójwymiarowego pola dźwiękowego, jakby mieli do czynienia z występem artystów na żywo.

Warunki użycia

Pobierz i używaj aplikacji do strumieniowego przesyłania muzyki, która obsługuje 360 Reality Audio na smartfonie lub tablecie z systemem iOS lub Android. Aplikacja może wymagać opłaty.

Optymalizując pole dźwiękowe i właściwości akustyczne zestawu słuchawkowego za pomocą aplikacji "Sound Connect" można cieszyć się bardziej realistycznym poczuciem rzeczywistości.

Szczegółowe informacje na temat 360 Reality Audio można znaleźć pod następującym adresem URL.

<https://www.sony.net/360RA/>

Uwaga

- Usługa nie jest dostępna w niektórych krajach i regionach.

Należy mieć na uwadze, że niniejszy Przewodnik pomocniczy został przetłumaczony przez maszynę. Tłumaczenia maszynowe nie uwzględniają kontekstu i mogą nie pokrywać się idealnie z wersją angielską. Oryginalną wersję w języku angielskim można wyświetlić, wybierając English w pozycji [Strona wyboru języka].

TP1002088670

Bezprzewodowy zestaw słuchawkowy stereo z funkcją tłumienia szumów
1000X THE COLLEXION

Korzystanie z płynnego odtwarzania z głośników (Auto Switch)

Możesz cieszyć się bezprzewodowym odtwarzaniem, automatycznie przełączając źródło dźwięku między zestawem słuchawkowym a głośnikiem bez konieczności obsługi zestawu słuchawkowego lub głośnika.

Funkcja Auto Switch wymaga, aby zarówno zestaw słuchawkowy, jak i głośnik były kompatybilne z urządzeniami obsługującymi tę funkcję. Auto Switch. Konfiguracja za pomocą "Sound Connect" app.

Więcej informacji o urządzeniach kompatybilnych z funkcją Auto Switch można znaleźć pod następującym adresem URL.
https://www.sony.net/asw_comp_hp

Przed rozpoczęciem korzystania z funkcji Auto Switch, sprawdź następujące kwestie:

- Zainstaluj aplikację "Sound Connect" aplikację na smartfonie.
- Zaktualizuj oprogramowanie głośnika i zestawu słuchawkowego do najnowszej wersji.

1 Sparuj Auto Switch kompatybilny głośnik ze smartfonem z zainstalowaną aplikacją "Sound Connect" zainstalowaną aplikację.

Jeśli głośnik jest już sparowany, podłącz go do smartfona.

2 Sprawdź, czy funkcja czuwania Bluetooth głośnika jest włączona w aplikacji "Sound Connect" aplikacji.

3 Wyłącz głośnik.

4 Połącz zestaw słuchawkowy ze smartfonem i postępuj zgodnie z instrukcjami wyświetlanymi na ekranie z Auto Switch, aby włączyć połączenie z głośnikiem.

5 Rozpocznij odtwarzanie muzyki na smartfonie.

Rozpocznij odtwarzanie muzyki na smartfonie, na którym "Sound Connect" zainstalowano aplikację i określono Auto Switch są określone ustawienia.

Po wyłączeniu zestawu słuchawkowego, gdy trwa odtwarzanie muzyki z zestawu słuchawkowego, źródło wyjścia dźwięku do odtwarzania muzyki przełącza się automatycznie na głośnik.

Jeśli źródło wyjścia dźwięku nie przełączy się zgodnie z oczekiwaniami, spróbuj zbliżyć do siebie głośnik i zestaw słuchawkowy.

Po założeniu zestawu słuchawkowego, gdy trwa odtwarzanie muzyki z głośnika, źródło wyjścia dźwięku do odtwarzania muzyki przełącza się automatycznie na zestaw słuchawkowy.

Regulacja głośności

Wyreguluj głośność zestawu słuchawkowego lub głośnika podczas odtwarzania. Nawet jeśli zmienisz głośność, nie wpłynie to na ustawienie głośności zestawu słuchawkowego lub głośnika, z którego nie jest odtwarzana muzyka.

Aby wyłączyć Auto Switch

Anuluj łącze w aplikacji "Sound Connect" aplikacji. Inicjalizacja zestawu słuchawkowego lub połączonego głośnika również anuluje połączenie.

- Jeśli nie chcesz automatycznie przełączać źródła dźwięku, gdy połączenie głośników jest włączone, wstrzymaj wcześniej odtwarzanie muzyki na smartfonie.

Uwaga

- Funkcja Auto Switch nie działa w przypadku korzystania z funkcji zestawu głośnomówiącego podłączonego smartfona.

Należy mieć na uwadze, że niniejszy Przewodnik pomocniczy został przetłumaczony przez maszynę. Tłumaczenia maszynowe nie uwzględniają kontekstu i mogą nie pokrywać się idealnie z wersją angielską. Oryginalną wersję w języku angielskim można wyświetlić, wybierając English w pozycji [Strona wyboru języka].

TP1002308272

5-070-673-81(1) Copyright 2026 Sony Corporation

Bezprzewodowy zestaw słuchawkowy stereo z funkcją tłumienia szumów
1000X THE COLLEXION

Co to jest tłumienie szumów?

Funkcja redukcji szumów generuje dźwięk antyfazowy przeciwko hałasom otoczenia, takim jak dźwięki pojazdów lub klimatyzatorów w pomieszczeniach. Redukuje hałasy otoczenia poprzez ich tłumienie.

Uwaga

- Funkcja Auto NC Optimizer automatycznie optymalizuje wydajność redukcji szumów w zależności od zmian warunków noszenia i środowiska użytkowania. W związku z tym, w zależności od sytuacji, mogą występować wahania efektu redukcji szumów.
- W zależności od rodzaju szumów lub jeśli zestaw słuchawkowy jest używany w bardzo cichym otoczeniu, możesz nie odczuwać efektu funkcji tłumienia szumów lub możesz mieć wrażenie, że poziom szumu jest większy.
- Zależnie od sposobu noszenia zestawu słuchawkowego, efekt funkcji tłumienia szumów może być mniejszy lub mogą być słyszalne piski (sprzężenie zwrotne). W takim przypadku zdejmij zestaw słuchawkowy i załóż ponownie.
- Funkcja tłumienia szumów jest skuteczna przede wszystkim w przypadku szumów z dolnego pasma częstotliwości, takich jak pochodzące od pojazdów lub klimatyzacji. Chociaż szum jest redukowany, nie jest całkowicie eliminowany.
- Podczas korzystania z zestawu słuchawkowego w samochodzie lub autobusie przy pewnych warunkach natężenia ruchu szum może występować.
- Przyczyną zakłóceń i szumów mogą być smartfony. W takim przypadku należy odsunąć zestaw słuchawkowy od smartfona.
- Nie zakrywaj mikrofonów (A) na lewym i prawym module zestawu słuchawkowego rękami ani innymi przedmiotami. Efekt funkcji tłumienia szumów lub trybu dźwięków otoczenia może nie działać prawidłowo lub mogą być słyszalne piski (sprzężenie zwrotne). W takim przypadku należy zdjąć ręce lub inne przedmioty z lewego i prawego mikrofonu.

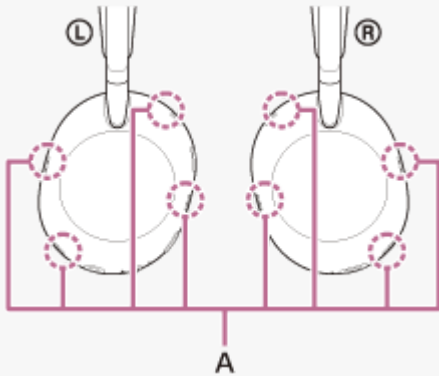

Więcej informacji na temat korzystania z funkcji tłumienia szumów można znaleźć poniżej w odpowiednim punkcie.

Powiązany temat

- [Użycie funkcji tłumienia szumów](#)

Należy mieć na uwadze, że niniejszy Przewodnik pomocniczy został przetłumaczony przez maszynę. Tłumaczenia maszynowe nie uwzględniają kontekstu i mogą nie pokrywać się idealnie z wersją angielską. Oryginalną wersję w języku angielskim można wyświetlić, wybierając English w pozycji [Strona wyboru języka].

TP1002086052

Bezprzewodowy zestaw słuchawkowy stereo z funkcją tłumienia szumów
1000X THE COLLEXION

Użycie funkcji tłumienia szumów

Dzięki funkcji tłumienia szumów można słuchać muzyki bez zakłóceń powodowanych przez szumy otoczenia.

1 Włącz zestaw nagłowny.

Usłyszysz dźwięk powiadomienia wskazujący, że zestaw słuchawkowy jest włączony. Podczas korzystania z zestawu słuchawkowego po raz pierwszy po zakupie lub tuż po jego zainicjowaniu, funkcja redukcji szumów jest aktywowana automatycznie po włączeniu zestawu słuchawkowego. Wszelkie zmiany dokonane w ustawieniach są od tego momentu zachowywane.

2 Naciśnij przycisk redukcji szumów/Tryb dźwięku otoczenia (A), aby zmienić ustawienia funkcji redukcji szumów.

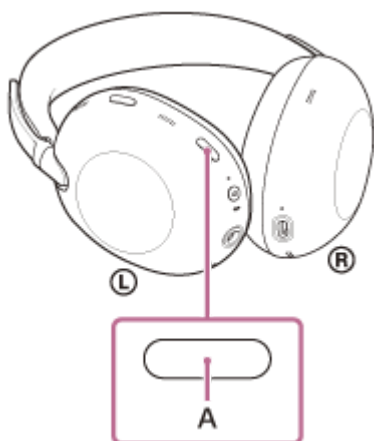

Każde naciśnięcie przycisku powoduje zmianę funkcji w kolejności pokazanej poniżej.

Tryb dźwięku otoczenia jest włączony, a funkcja redukcji szumów jest wyłączona.
Usłyszysz dźwięk powiadomienia.



Funkcja redukcji szumów jest włączona, a tryb dźwięku otoczenia jest wyłączony.
Usłyszysz dźwięk powiadomienia.

Sprawdź dźwięk powiadomienia

Może nie działać na żadnej przeglądarce poza najnowszymi.

- Gdy włączony jest tryb dźwięku otoczenia

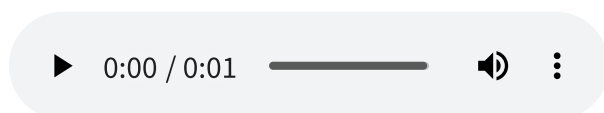

- Gdy funkcja redukcji szumów jest włączona

Informacje o wideo z instrukcją obsługi

Obejrzyj film, aby dowiedzieć się, jak korzystać z funkcji tłumienia szumów. Brak dostępnych wyjaśnień dźwiękowych.

Modele dla krajów i regionów z wyłączeniem Chin kontynentalnych i Japonii:

https://rd1.sony.net/help/mdr/mov0107/h_zz/

Modele dla Chin kontynentalnych:

<https://rd1.sony.net/help/mdr/mov0107/zh-cn/>

Modele dla Japonii:

<https://rd1.sony.net/help/mdr/mov0107/ja/>

Wskazówka

- W przypadku podłączenia dostarczonego kabla słuchawkowego podczas korzystania z funkcji redukcji szumów z połączeniem Bluetooth, funkcja Bluetooth zostanie wyłączona. Można nadal korzystać z funkcji redukcji szumów.
- Za pomocą aplikacji można również zmienić ustawienia funkcji redukcji szumów i trybu dźwięku otoczenia. "Sound Connect" aplikacji.
- W aplikacji można wybrać jedną z następujących opcji "Sound Connect" aby ustawić sposób zmiany funkcji po naciśnięciu przycisku Redukcja szumów/Tryb dźwięku otoczenia.
 - Włączona funkcja redukcji szumów
 - Włączony tryb dźwięku otoczenia
 - Funkcja redukcji szumów i tryb dźwięku otoczenia wyłączone

Powiązany temat

- [Korzystanie z "Sound Connect" aplikacja](#)
- [Informacje o wskazówkach głosowych](#)
- [Włączanie zestawu słuchawkowego](#)
- [Co to jest tłumienie szumów?](#)
- [Słuchanie dźwięków otoczenia podczas odtwarzania muzyki \(tryb dźwięków otoczenia\)](#)

Należy mieć na uwadze, że niniejszy Przewodnik pomocniczy został przetłumaczony przez maszynę. Tłumaczenia maszynowe nie uwzględniają kontekstu i mogą nie pokrywać się idealnie z wersją angielską. Oryginalną wersję w języku angielskim można wyświetlić, wybierając English w pozycji [Strona wyboru języka].

TP1002086062

Bezprzewodowy zestaw słuchawkowy stereo z funkcją tłumienia szumów
1000X THE COLLEXION

Zawsze automatycznie optymalizująca funkcja tłumienia szumów w zależności od użytkownika i środowiska użycia

Automatyczny optymalizator NC automatycznie mierzy warunki noszenia zestawu słuchawkowego i środowisko użytkownika, aby stale optymalizować charakterystykę funkcji tłumienia szumów. Automatycznie zapewnia idealny efekt funkcji tłumienia szumów dla warunków noszenia i środowiska użycia.

Uwaga

- Ponieważ skuteczność funkcji tłumienia szumów jest automatycznie optymalizowana w zależności od zmian warunków noszenia i środowiska użycia, mogą wystąpić wahania w skuteczności funkcji tłumienia szumów.

Należy mieć na uwadze, że niniejszy Przewodnik pomocniczy został przetłumaczony przez maszynę. Tłumaczenia maszynowe nie uwzględniają kontekstu i mogą nie pokrywać się idealnie z wersją angielską. Oryginalną wersję w języku angielskim można wyświetlić, wybierając English w pozycji [Strona wyboru języka].

TP1002308273

Bezprzewodowy zestaw słuchawkowy stereo z funkcją tłumienia szumów
1000X THE COLLEXION

Słuchanie dźwięków otoczenia podczas odtwarzania muzyki (tryb dźwięków otoczenia)

Mikrofony wbudowane w lewą i prawą słuchawkę zestawu słuchawkowego ułatwiają słyszenie dźwięków otoczenia. Słuchając muzyki, możesz słyszeć dźwięki otoczenia.

1 Włącz zestaw nagłowny.

Usłyszysz dźwięk powiadomienia wskazujący, że zestaw słuchawkowy jest włączony. Podczas korzystania z zestawu słuchawkowego po raz pierwszy po zakupie lub tuż po jego zainicjowaniu, funkcja redukcji szumów jest aktywowana automatycznie po włączeniu zestawu słuchawkowego. Wszelkie zmiany dokonane w ustawieniach są od tego momentu zachowywane.

2 Naciśnij przycisk redukcji szumów/trybu dźwięku otoczenia (A), aby przełączyć na tryb dźwięku otoczenia.

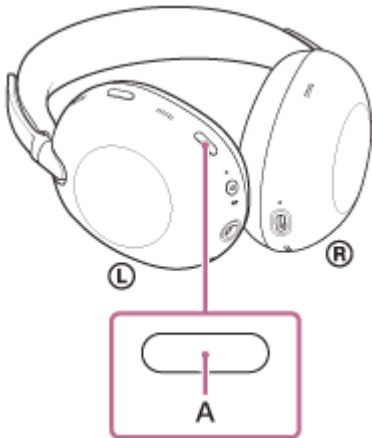

Każde naciśnięcie przycisku powoduje zmianę funkcji w kolejności pokazanej poniżej.

Funkcja redukcji szumów jest włączona, a tryb dźwięku otoczenia jest wyłączony.
Usłyszysz dźwięk powiadomienia.



Tryb dźwięku otoczenia jest włączony, a funkcja redukcji szumów jest wyłączona.
Usłyszysz dźwięk powiadomienia.

Sprawdź dźwięk powiadomienia

Może nie działać na żadnej przeglądarce poza najnowszymi.

- Gdy funkcja redukcji szumów jest włączona

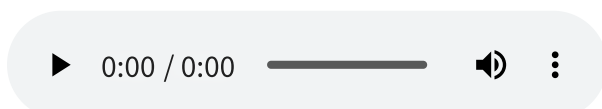

- Gdy włączony jest tryb dźwięku otoczenia

Informacje o wideo z instrukcją obsługi

Obejrzyj film, aby dowiedzieć się, jak korzystać z trybu dźwięków otoczenia. Brak dostępnych wyjaśnień dźwiękowych. Modele dla krajów i regionów z wyłączeniem Chin kontynentalnych i Japonii:

https://rd1.sony.net/help/mdr/mov0107/h_zz/

Modele dla Chin kontynentalnych:

<https://rd1.sony.net/help/mdr/mov0107/zh-cn/>

Modele dla Japonii:

<https://rd1.sony.net/help/mdr/mov0107/ja/>

Wskazówka

- Ustawienia trybu dźwięku otoczenia zmienione za pomocą aplikacji "Sound Connect" są zapisywane w zestawie słuchawkowym. Możesz cieszyć się muzyką z zapisanymi ustawieniami, włączając tryb dźwięku otoczenia, nawet gdy zestaw słuchawkowy jest podłączony do innych urządzeń, które nie mają zainstalowanej aplikacji. "Sound Connect" zainstalowana aplikacja.
- W aplikacji można wybrać jedną z następujących opcji "Sound Connect" aby ustawić sposób zmiany funkcji po naciśnięciu przycisku Redukcja szumów/Tryb dźwięku otoczenia.
 - Włączona funkcja redukcji szumów
 - Włączony tryb dźwięku otoczenia
 - Funkcja redukcji szumów i tryb dźwięku otoczenia wyłączone

Uwaga

- W zależności od warunków otoczenia oraz rodzaju i głośności odtwarzanego dźwięku, dźwięki otoczenia mogą nie być słyszalne nawet podczas korzystania z trybu dźwięku otoczenia. Nie należy używać zestawu słuchawkowego w miejscach, w których niesłyszenie dźwięków otoczenia mogłoby być niebezpieczne, na przykład na drodze z poruszającymi się samochodami i rowerami.
- Jeśli zestaw słuchawkowy nie jest noszony poprawnie na uszach, tryb dźwięków otoczenia może nie działać prawidłowo. Zestaw słuchawkowy należy założyć poprawnie.
- W zależności od otaczającego środowiska szum wiatru może się zwiększyć, gdy włączony jest tryb dźwięku otoczenia. W takim przypadku należy zmniejszyć głośność trybu dźwięków otoczenia za pomocą aplikacji "Sound Connect" aplikacji. Jeśli szum wiatru jest nadal znaczny, należy wyłączyć tryb dźwięku otoczenia.
- Po włączeniu trybu dźwięku otoczenia, jeśli palce lub włosy dotkną mikrofonów funkcji redukcji szumów, może być słyszalny głośny dźwięk.

Powiązany temat

- [Korzystanie z "Sound Connect" aplikacja](#)
- [Informacje o wskazówkach głosowych](#)
- [Użycie funkcji tłumienia szumów](#)

Należy mieć na uwadze, że niniejszy Przewodnik pomocniczy został przetłumaczony przez maszynę. Tłumaczenia maszynowe nie uwzględniają kontekstu i mogą nie pokrywać się idealnie z wersją angielską. Oryginalną wersję w języku angielskim można wyświetlić, wybierając English w pozycji [Strona wyboru języka].

TP1002091581

Bezprzewodowy zestaw słuchawkowy stereo z funkcją tłumienia szumów
1000X THE COLLEXION

Szybkie słuchanie dźwięków otoczenia (tryb bacznej uwagi)

Ta funkcja umożliwia wyłączenie muzyki, dźwięku połączenia i dzwonka, aby dźwięki otoczenia były dobrze słyszalne. Tryb bacznej uwagi jest przydatny do szybkiego odsłuchiwania komunikatów o pociągach itp.

Aby aktywować tryb bacznej uwagi

Dotknij panel sterowania czujnika dotykowego (A) zestawu słuchawkowego na całej powierzchni. Tryb bacznej uwagi aktywuje się tylko podczas dotknięcia panelu sterowania czujnika dotykowego.

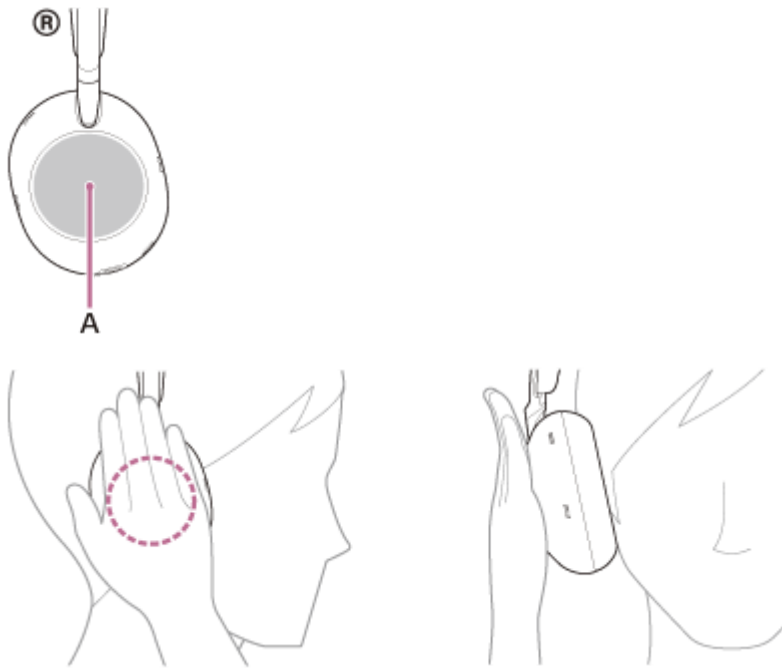

Aby dezaktywować tryb bacznej uwagi

Zdejmij rękę z panelu sterowania czujnika dotykowego.

Informacje o wideo z instrukcją obsługi

Obejrzyj wideo, aby dowiedzieć się, jak korzystać z trybu bacznej uwagi. Brak dostępnych wyjaśnień dźwiękowych.

Modele dla krajów i regionów z wyłączeniem Chin kontynentalnych i Japonii:

https://rd1.sony.net/help/mdr/mov0108/h_zz/

Modele dla Chin kontynentalnych:

<https://rd1.sony.net/help/mdr/mov0108/zh-cn/>

Modele dla Japonii:

<https://rd1.sony.net/help/mdr/mov0108/ja/>

Uwaga

- Dotknięcie czujnika w poniższy sposób może spowodować, że funkcja nie będzie działać prawidłowo.
 - Nie zasłonięto całego panelu sterowania czujnika dotykowego.



— Nie dotknięto panelu sterowania czujnika dotykowego.



- W zależności od warunków otoczenia oraz rodzaju i głośności odtwarzanego dźwięku, dźwięki otoczenia mogą nie być słyszalne nawet podczas korzystania z trybu Quick Attention. Nie należy używać zestawu słuchawkowego w miejscach, w których niesłyszenie dźwięków otoczenia mogłoby być niebezpieczne, na przykład na drodze z poruszającymi się samochodami i rowerami.
- Jeśli zestaw słuchawkowy nie jest noszony poprawnie, tryb bacznej uwagi może nie działać prawidłowo. Zestaw słuchawkowy należy założyć poprawnie.

Należy mieć na uwadze, że niniejszy Przewodnik pomocniczy został przetłumaczony przez maszynę. Tłumaczenia maszynowe nie uwzględniają kontekstu i mogą nie pokrywać się idealnie z wersją angielską. Oryginalną wersję w języku angielskim można wyświetlić, wybierając English w pozycji [Strona wyboru języka].

TP1002087305

5-070-673-81(1) Copyright 2026 Sony Corporation

Bezprzewodowy zestaw słuchawkowy stereo z funkcją tłumienia szumów
1000X THE COLLEXION

Rozmowa z inną osobą podczas noszenia zestawu nagłownego (Speak-to-Chat)

Speak-to-Chat to funkcja, która ułatwia słyszenie głosu rozmówcy podczas noszenia zestawu słuchawkowego.

Konfiguracja za pomocą "Sound Connect" app.

Podczas Speak-to-Chat zestaw słuchawkowy obniża głośność muzyki i przechwytuje głos drugiej osoby przez mikrofon, aby ułatwić słuchanie.

Gdy zestaw słuchawkowy nie wykrywa głosu użytkownika przez pewien czas, tryb Speak-to-Chat wyłącza się automatycznie.

Jeśli chcesz zakończyć tryb wcześniej, użyj przycisków zestawu słuchawkowego lub dotykowego panelu sterowania.

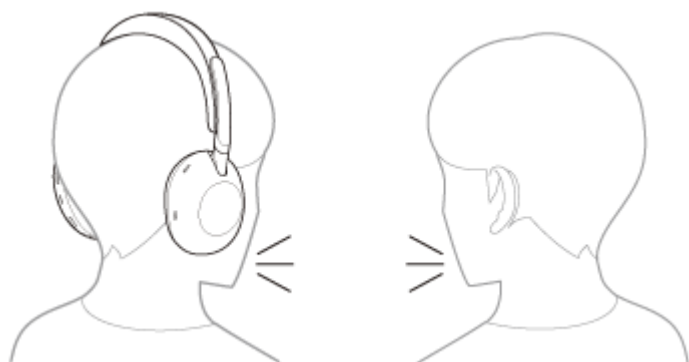

Aby włączyć Speak-to-Chat

Aby aktywować tryb Speak-to-Chat, należy najpierw włączyć Speak-to-Chat.

Przy ustawieniach fabrycznych funkcja Speak-to-Chat jest wyłączona. Aby włączyć, zmień ustawienie za pomocą "Sound Connect" app.

Aby wyłączyć Speak-to-Chat

Aby wyłączyć, zmień ustawienie za pomocą "Sound Connect" app.

Wskazówka

- Można również użyć aplikacji "Sound Connect" do przełączania między włączonym/wyłączonym, zmiany czułości automatycznego wykrywania dźwięku i zmiany czasu do zakończenia trybu. Speak-to-Chat do zakończenia trybu. Przy ustawieniach fabrycznych czas do zakończenia trybu ustawiony jest na około 15 sekund.

Uwaga

- Tryb Speak-to-Chat aktywuje się, gdy wykryje mowę osoby noszącej zestaw słuchawkowy. W rzadkich przypadkach tryb ten może aktywować się w sposób niezamierzony w odpowiedzi na wibracje spowodowane czynnościami takimi jak mycie zębów, kaszel lub nucenie, lub przez urządzenia takie jak elektryczne szczoteczki do zębów, masażery lub golarki. W przypadkach, w których Speak-to-Chat często aktywuje się przez przypadek, ustaw funkcję Speak-to-Chat na „L Sensitivity”.
- Ze względu na hałas otoczenia, mowa osoby noszącej zestaw nagłowny może nie zostać wykryta i tryb Speak-to-Chat może się nie aktywować. W takim przypadku spróbuj mówić dłużej lub głośniej. W niektórych środowiskach, na przykład bardzo hałaśliwych, takich jak w samolocie, tryb Speak-to-Chat może się nie aktywować, nawet po wypowiedzianiu dłuższych zdań i głośniej.

- [Korzystanie z "Sound Connect" aplikacja](#)

Należy mieć na uwadze, że niniejszy Przewodnik pomocniczy został przetłumaczony przez maszynę. Tłumaczenia maszynowe nie uwzględniają kontekstu i mogą nie pokrywać się idealnie z wersją angielską. Oryginalną wersję w języku angielskim można wyświetlić, wybierając English w pozycji [Strona wyboru języka].

TP1002088823

5-070-673-81(1) Copyright 2026 Sony Corporation

Bezprzewodowy zestaw słuchawkowy stereo z funkcją tłumienia szumów
1000X THE COLLEXION

Odbieranie rozmowy

Możesz rozmawiać przez telefon w trybie głośnomówiącym za pośrednictwem połączenia Bluetooth na smartfonie obsługującym następujące profile Bluetooth.

- HFP : Hands-free Profile
- HSP : Headset Profile
- Jeśli smartfon obsługuje zarówno HFP i HSP ustaw na HFP.
- Procedura obsługi może się różnić w zależności od smartfona. Patrz instrukcja obsługi dołączona do smartfona.
- W zależności od podłączonego urządzenia lub aplikacji, funkcje mogą nie działać prawidłowo, nawet jeśli spróbujesz obsługiwać je za pomocą zestawu słuchawkowego.

Dźwięk dzwonka

Gdy nadejdzie połączenie przychodzące, z zestawu słuchawkowego rozlegnie się dźwięk dzwonka, a wskaźnik zacznie szybko migać na niebiesko.

Może zostać odtworzony jeden z poniższych dźwięków dzwonka w zależności od smartfona.

- Dźwięk dzwonka ustawiany z poziomu zestawu nagłownego
- Dźwięk dzwonka ustawiany z poziomu smartfona
- Dźwięk dzwonka tylko dla połączenia Bluetooth ustawionego na smartfonie

- 1 Podłącz wcześniej zestaw słuchawkowy do smartfona za pomocą połączenia Bluetooth.**
- 2 Po usłyszeniu sygnału dzwonka dotknij panelu sterowania czujnika dotykowego dwa razy szybko w odstępie około 0,4 sekundy, aby odebrać połączenie.**

Po odebraniu połączenia przychodzącego podczas odtwarzania muzyki, odtwarzanie zostanie wstrzymane, a w zestawie słuchawkowym będzie słychać dźwięk dzwonka.

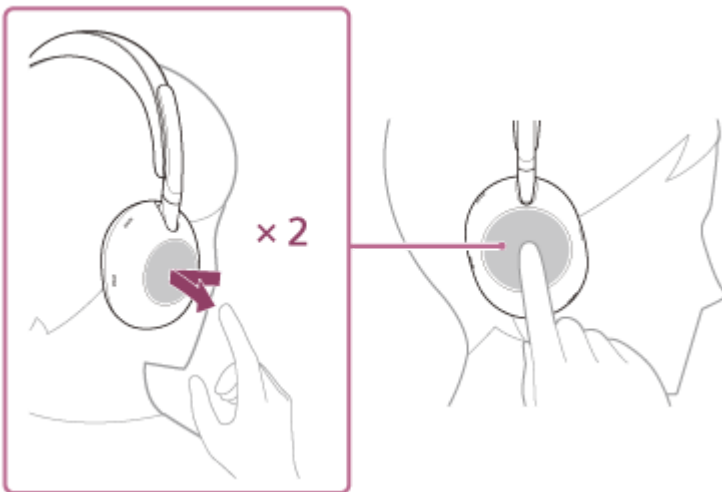

Zestaw nagłowny wyposażono w mikrofony wielokierunkowe. Można rozmawiać nie martwiąc się o pozycję mikrofonu.

Jeśli w zestawie nagłownym nie słychać dzwonka

- Zestaw słuchawkowy może nie być połączony ze smartfonem przez HFP lub HSP. Sprawdź status połączenia na smartfonie.

- Jeśli odtwarzanie muzyki nie zostanie automatycznie wstrzymane, wstrzymaj je za pomocą urządzenia odtwarzającego.

3 Wyreguluj głośność za pomocą panelu sterowania czujnika dotykowego.

- Aby zwiększyć głośność:
Kilkakrotnie przesunąć palcem w górę, aż głośność osiągnie żądany poziom.

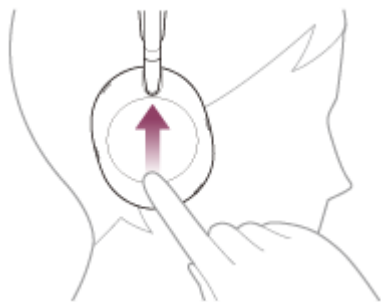

- Aby zmniejszyć głośność:
Przesunąć kilkakrotnie palcem w dół, aż głośność osiągnie żądany poziom.

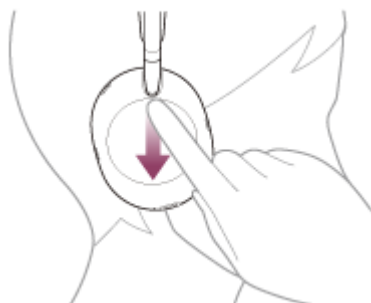

- Aby zmieniać głośność w sposób ciągły:
Przesunąć palcem w górę lub w dół i przytrzymać. Zwolnij po uzyskaniu żądanego poziomu głośności.

Po osiągnięciu maksymalnego lub minimalnego poziomu głośności odtwarzany jest dźwięk alarmu.

4 Po zakończeniu rozmowy telefonicznej dotknij panelu sterowania czujnika dotykowego dwa razy szybko w odstępie około 0,4 sekundy, aby zakończyć połączenie.

Jeśli połączenie zostało odebrane podczas słuchania muzyki, odtwarzanie zostanie wznowione po zakończeniu rozmowy.

Wskazówka

- Podczas odbierania połączenia za pomocą smartfona, niektóre smartfony mogą odbierać połączenie na telefonie zamiast na zestawie słuchawkowym. Przekaż połączenie do zestawu słuchawkowego w smartfonie.
- Głośność połączenia można regulować tylko podczas rozmowy telefonicznej.
- Głośność rozmów telefonicznych i odtwarzania muzyki w zestawie nagłownym można regulować niezależnie. Nawet w przypadku zmiany głośności podczas rozmowy telefonicznej, poziom głośności odtwarzania muzyki nie ulegnie zmianie.

Uwaga

- W zależności od podłączonego urządzenia lub używanej aplikacji do odtwarzania, w przypadku odebrania połączenia przychodzącego podczas odtwarzania muzyki, odtwarzanie może nie zostać wznowione automatycznie nawet po zakończeniu połączenia.
- Używaj smartfona w odległości co najmniej 50 cm od zestawu słuchawkowego. Jeśli smartfon jest zbyt blisko zestawu słuchawkowego, mogą wystąpić szумы.

- Aby ułatwić Ci słyszenie własnego głosu podczas rozmowy telefonicznej, mikrofony pracują tak, aby uchwycić dźwięki otoczenia (funkcja efektu lokalnego). Jeśli Twój głos jest zbyt głośny lub przeszkadzają Ci dźwięki otoczenia, możesz zmienić ustawienie w aplikacji. "Sound Connect" aplikacji. Wyłącz [Capture Voice During a Phone Call].

Powiązany temat

- [Jak nawiązać bezprzewodowe połączenie z urządzeniami Bluetooth](#)
- [Wykonywanie rozmowy](#)
- [Funkcje rozmów telefonicznych](#)

Należy mieć na uwadze, że niniejszy Przewodnik pomocniczy został przetłumaczony przez maszynę. Tłumaczenia maszynowe nie uwzględniają kontekstu i mogą nie pokrywać się idealnie z wersją angielską. Oryginalną wersję w języku angielskim można wyświetlić, wybierając English w pozycji [Strona wyboru języka].

TP1002086020

5-070-673-81(1) Copyright 2026 Sony Corporation

Bezprzewodowy zestaw słuchawkowy stereo z funkcją tłumienia szumów
1000X THE COLLEXION

Wykonywanie rozmowy

Możesz rozmawiać przez telefon w trybie głośnomówiącym za pośrednictwem połączenia Bluetooth na smartfonie obsługującym następujące profile Bluetooth.

- HFP: Hands-free Profile
- HSP: Headset Profile
- Jeśli smartfon obsługuje zarówno HFP i HSP ustaw na HFP.
- Procedura obsługi może się różnić w zależności od smartfona. Patrz instrukcja obsługi dołączona do smartfona.
- W zależności od podłączonego urządzenia lub aplikacji, funkcje mogą nie działać prawidłowo, nawet jeśli spróbujesz obsługiwać je za pomocą zestawu słuchawkowego.

1 Podłącz zestaw słuchawkowy do smartfona za pomocą połączenia Bluetooth.

2 Użyj smartfona, aby wykonać połączenie.

Podczas wywoływania połączenia w zestawie nagłównym słycać sygnał wybierania numeru. Jeśli podczas odtwarzania muzyki wykonasz połączenie, odtwarzanie zostanie wstrzymane. Jeśli w zestawie słuchawkowym nie słycać sygnału wybierania numeru, należy przełączyć rozmowę na zestaw słuchawkowy, korzystając ze smartfona.

3 Wyreguluj głośność za pomocą panelu sterowania czujnika dotykowego.

- Aby zwiększyć głośność:
Kilkakrotnie przesunąć palcem w górę, aż głośność osiągnie żądany poziom.

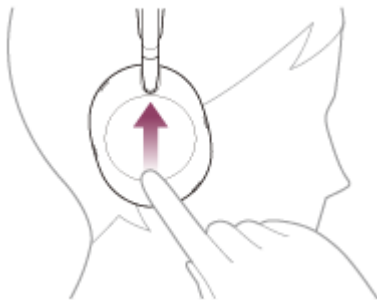

- Aby zmniejszyć głośność:
Przesunąć kilkakrotnie palcem w dół, aż głośność osiągnie żądany poziom.

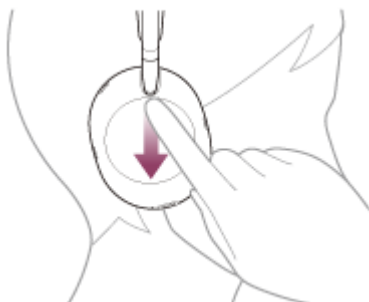

- Aby zmieniać głośność w sposób ciągły:
Przesunąć palcem w górę lub w dół i przytrzymać. Zwolnij po uzyskaniu żądanego poziomu głośności.

Po osiągnięciu maksymalnego lub minimalnego poziomu głośności odtwarzany jest dźwięk alarmu.

- 4** Po zakończeniu rozmowy telefonicznej dotknij panelu sterowania czujnika dotykowego dwa razy szybko w odstępie około 0,4 sekundy, aby zakończyć połączenie.

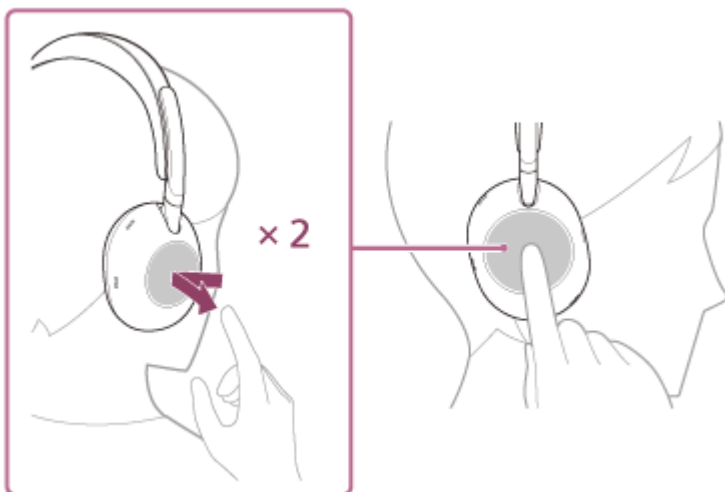

Jeśli połączenie zostało wywołane podczas słuchania muzyki, odtwarzanie zostanie wznowione po zakończeniu rozmowy.

Wskazówka

- Głośność połączenia można regulować tylko podczas rozmowy telefonicznej.
- Głośność rozmów telefonicznych i odtwarzania muzyki w zestawie nagłownym można regulować niezależnie. Nawet w przypadku zmiany głośności podczas rozmowy telefonicznej, poziom głośności odtwarzania muzyki nie ulegnie zmianie.

Uwaga

- W zależności od podłączonego urządzenia lub aplikacji do odtwarzania, po nawiązaniu połączenia podczas odtwarzania muzyki, odtwarzanie może nie zostać wznowione automatycznie nawet po zakończeniu połączenia.
- Używaj smartfona w odległości co najmniej 50 cm od zestawu słuchawkowego. Jeśli smartfon jest zbyt blisko zestawu słuchawkowego, mogą wystąpić szумы.
- Aby ułatwić Ci słyszenie własnego głosu podczas rozmowy telefonicznej, mikrofony pracują tak, aby uchwycić dźwięki otoczenia (funkcja efektu lokalnego). Jeśli Twój głos jest zbyt głośny lub przeszkadzają Ci dźwięki otoczenia, możesz zmienić ustawienie w aplikacji. "Sound Connect" aplikacji. Wyłącz [Capture Voice During a Phone Call].

Powiązany temat

- [Jak nawiązać bezprzewodowe połączenie z urządzeniami Bluetooth](#)
- [Odbieranie rozmowy](#)
- [Funkcje rozmów telefonicznych](#)

Należy mieć na uwadze, że niniejszy Przewodnik pomocniczy został przetłumaczony przez maszynę. Tłumaczenia maszynowe nie uwzględniają kontekstu i mogą nie pokrywać się idealnie z wersją angielską. Oryginalną wersję w języku angielskim można wyświetlić, wybierając English w pozycji [Strona wyboru języka].

TP1002086042

Bezprzewodowy zestaw słuchawkowy stereo z funkcją tłumienia szumów
1000X THE COLLEXION

Funkcje rozmów telefonicznych

Funkcje dostępne podczas połączenia zależą od profilu obsługiwanego przez smartfon. Ponadto, nawet jeśli profil jest taki sam, dostępne funkcje zależą od modelu smartfona.

W zależności od podłączonego urządzenia lub używanej aplikacji funkcje mogą nie działać prawidłowo, nawet jeśli spróbujesz obsługiwać je za pomocą panelu sterowania czujnika dotykowego.

Patrz instrukcja obsługi dołączona do smartfona.

Gdy obsługiwany profil to HFP (Hands-free Profile)

W trybie gotowości/podczas odtwarzania muzyki

- Przytrzymaj palec na panelu sterowania z czujnikiem dotykowym, aby uruchomić funkcję wybierania głosowego smartfona lub aktywować Siri na iPhone. Google app na smartfonie z systemem Android lub Siri na telefonie iPhone.

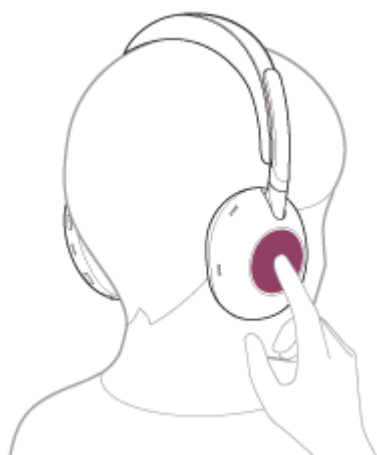

Rozmowa wychodząca

- Dotknij panelu sterowania czujnika dotykowego dwa razy szybko w odstępie około 0,4 sekundy, aby anulować połączenie wychodzące.

Rozmowa przychodząca

- Stuknij szybko dwa razy panel sterowania czujnika dotykowego, aby odebrać połączenie.
- Przytrzymaj palec na panelu sterowania czujnika dotykowego, aby odrzucić połączenie.

Gdy ustawienie gestów głowy jest włączone w aplikacji "Sound Connect" można wykonywać następujące czynności podczas noszenia zestawu słuchawkowego.

- Aby odebrać połączenie:
Kiwnij głową.

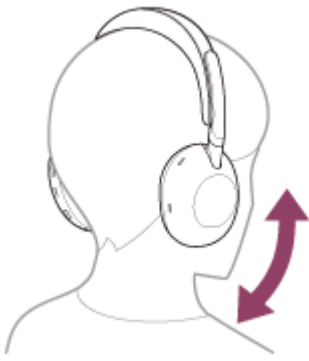

- Aby odrzucić połączenie:
Potrząśnij głową.



W trakcie rozmowy

- Po włączeniu ustawienia włączania/wyłączania mikrofonu podczas połączenia w aplikacji "Sound Connect" można włączyć/wyłączyć mikrofon, naciskając dwukrotnie przycisk redukcji szumów/trybu dźwięku otoczenia.
- Stuknij szybko dwa razy panel sterowania czujnika dotykowego, aby zakończyć połączenie.

Gdy obsługiwany profil to HSP (Headset Profile)

Rozmowa wychodząca

- Stuknij szybko dwa razy panel sterowania czujnika dotykowego, aby anulować połączenie wychodzące.

Rozmowa przychodząca

- Stuknij szybko dwa razy panel sterowania czujnika dotykowego, aby odebrać połączenie.

W trakcie rozmowy

- Po włączeniu ustawienia włączania/wyłączania mikrofonu podczas połączenia w aplikacji "Sound Connect" można włączyć/wyłączyć mikrofon, naciskając dwukrotnie przycisk Redukcja szumów/Tryb dźwięku otoczenia.
- Stuknij szybko dwa razy panel sterowania czujnika dotykowego, aby zakończyć połączenie.

Wskazówka

- Gdy mikrofon jest wyłączony, co 7 sekund usłyszysz dźwięk powiadomienia wskazujący na stan wyłączenia. Ten dźwięk powiadomienia można włączyć/wyłączyć za pomocą aplikacji "Sound Connect" aplikacji.

Uwaga

- Gdy [Head Gesture] jest włączona w aplikacji "Sound Connect" funkcje mogą nie działać prawidłowo z kontrolkami gestów głowy w zależności od podłączonego urządzenia lub używanej aplikacji.
- W zależności od używanej aplikacji do połączeń wideo, konfiguracja ustawień mikrofonu może nie być możliwa.
- Włączanie/wyłączanie mikrofonu jest powiązane tylko z mikrofonem zestawu słuchawkowego. Nie działa z ustawieniami mikrofonu smartfona lub oprogramowania komputerowego.

Powiązany temat

- [Odbieranie rozmowy](#)
- [Wykonywanie rozmowy](#)

Należy mieć na uwadze, że niniejszy Przewodnik pomocniczy został przetłumaczony przez maszynę. Tłumaczenia maszynowe nie uwzględniają kontekstu i mogą nie pokrywać się idealnie z wersją angielską. Oryginalną wersję w języku angielskim można wyświetlić, wybierając English w pozycji [Strona wyboru języka].

TP1002086044

5-070-673-81(1) Copyright 2026 Sony Corporation

Bezprzewodowy zestaw słuchawkowy stereo z funkcją tłumienia szumów
1000X THE COLLEXION

Nawiązywanie połączenia wideo na komputerze

Podczas nawiązywania połączenia wideo na komputerze, możesz rozmawiać bezprzewodowo za pomocą zestawu nagłownego.

1 Podłącz zestaw słuchawkowy do komputera za pomocą połączenia Bluetooth.

2 Uruchom aplikację do połączeń wideo na swoim komputerze.

3 Sprawdź ustawienia (*) aplikacji do połączeń wideo.

- Podczas nawiązywania połączenia wideo na komputerze należy wybrać połączenia (HFP/HSP). W przypadku wybrania połączeń odtwarzania muzyki (A2DP), połączenie wideo może być niedostępne.
- W ustawieniach głośnika wybierz połączenia [Headset (1000X THE COLLEXIONHands-Free)] (**). ([Headphones (1000X THE COLLEXIONStereo)] (**) dotyczy połączeń odtwarzania muzyki).
- W ustawieniach mikrofonu wybierz połączenia [Headset (1000X THE COLLEXIONHands-Free)] (**). Gdy mikrofon nie jest skonfigurowany, tryb Speak-to-Chat włącza się po wykryciu mowy osoby noszącej zestaw nagłowny i dźwięk z zestawu nagłownego jest wyciszony.
- W zależności od używanej aplikacji do połączeń wideo, wyświetlany może być tylko [1000X THE COLLEXION]. W takim przypadku należy wybrać [1000X THE COLLEXION].
- Często zadawane pytania i odpowiedzi znajdują się na stronie internetowej obsługi klienta.

(*) W zależności od używanej aplikacji do połączeń wideo funkcja ta może być niedostępna.

(**) Nazwy mogą się różnić w zależności od używanego komputera lub aplikacji do połączeń wideo.

Wskazówka

- W następujących przypadkach należy wybrać [Headset (1000X THE COLLEXIONHands-Free)] w ustawieniach komputera, aby nawiązać połączenie. Patrz sekcja "[Łączenie ze sparowanym komputerem \(Windows 11\)](#)" lub "[Podłączanie do sparowanego komputera \(Mac\)](#)".
 - Gdy nie można potwierdzić ustawień aplikacji do połączeń wideo
 - Jeśli nie można wybrać [Headset (1000X THE COLLEXIONHands-Free)]

Uwaga

- Gdy tryb Speak-to-Chat jest włączony, jeśli mikrofon nie jest skonfigurowany prawidłowo, tryb Speak-to-Chat jest włączany po wykryciu głosu, a dźwięk z zestawu nagłownego jest wyciszony.
- W zależności od używanej aplikacji do połączeń wideo, konfiguracja ustawień mikrofonu może nie być możliwa. W takim przypadku należy użyć "Sound Connect" aplikacji, aby wyłączyć Speak-to-Chat.
- W zależności od używanego komputera lub aplikacji zestaw słuchawkowy może nie działać prawidłowo podczas połączenia wideo. Można to poprawić, ponownie uruchamiając komputer.

Powiązany temat

- [Jak nawiązać bezprzewodowe połączenie z urządzeniami Bluetooth](#)
- [Parowanie i łączenie z komputerem \(Windows® 11\)](#)

- Parowanie i łączenie z komputerem (Mac)
- Łączenie ze sparowanym komputerem (Windows 11)
- Podłączanie do sparowanego komputera (Mac)
- Rozłączanie połączenia Bluetooth (po użyciu)

Należy mieć na uwadze, że niniejszy Przewodnik pomocniczy został przetłumaczony przez maszynę. Tłumaczenia maszynowe nie uwzględniają kontekstu i mogą nie pokrywać się idealnie z wersją angielską. Oryginalną wersję w języku angielskim można wyświetlić, wybierając English w pozycji [Strona wyboru języka].

TP1002091959

5-070-673-81(1) Copyright 2026 Sony Corporation

Bezprzewodowy zestaw słuchawkowy stereo z funkcją tłumienia szumów
1000X THE COLLEXION

Używanie Google™ Gemini

Funkcja może nie być obsługiwana w niektórych krajach i regionach.

Łącząc się z funkcją Google Gemini na smartfonie można obsługiwać smartfon głosowo lub wyszukiwać informacje podczas noszenia zestawu słuchawkowego.

1 Uruchom aplikację “Sound Connect” i ustaw funkcję panelu sterowania czujnika dotykowego jako Digital assistant.

Przy pierwszym użyciu Google Gemini upewnij się, że Google Gemini jest ustawiony jako główny asystent na podłączonym smartfonie.

2 Uruchomienie Google Gemini przy użyciu następujących metod.

- Wypowiedz słowo czuwania "Hey Google"
- Obsługa panelu sterowania z czujnikiem dotykowym



- Przytrzymaj palec na panelu sterowania czujnika dotykowego, aby wprowadzić polecenie głosowe, i unieś palec, aby zakończyć polecenie głosowe.

Szczegółowe informacje można znaleźć na następującej stronie internetowej.

<https://support.google.com/gemini/answer/15456140>

Kompatybilne smartfony

- Android 13 lub nowszy

Aby uzyskać więcej informacji na temat Google Gemini można znaleźć poniżej.

- Instrukcja obsługi lub witryna pomocy technicznej dla smartfonów z systemem Android
- Google Play Strona sklepu
<https://support.google.com/gemini/>

Wskazówka

- Sprawdź lub zaktualizuj wersję oprogramowania zestawu słuchawkowego za pomocą aplikacji “Sound Connect” aplikacji.

- Gdy Google Gemini jest niedostępna z powodów takich jak brak połączenia z siecią, z zestawu słuchawkowego usłyszysz komunikat głosowy informujący o niedostępności. Powiadomienia mogą być wyświetlane na ekranie podłączonego urządzenia, ale specyfikacje usług mogą ulec zmianie bez powiadomienia z powodu zmian wprowadzonych przez dostawców usług.
- Możliwe jest nieprzypisanie asystenta głosowego do panelu sterowania czujnika dotykowego.

Uwaga

- Google Gemini i funkcja asystenta głosowego (aplikacja Google) nie mogą być przypisane do zestawu słuchawkowego w tym samym czasie.
- Google Gemini i funkcja asystenta głosowego (Siri) nie mogą być przypisane do zestawu słuchawkowego w tym samym czasie.
- Funkcja obsługi zestawu słuchawkowego za pomocą Google Gemini zależy od specyfikacji Google Gemini.
- Specyfikacje Google Gemini mogą ulec zmianie bez powiadomienia.
- Szczegółowe informacje na temat usług świadczonych przez inne firmy, takie jak Google Gemini, skonsultuj się bezpośrednio z każdym usługodawcą.
Sony nie ponosi odpowiedzialności za jakiegokolwiek problemy, takie jak nieporozumienia związane z usługami świadczonymi przez inne firmy.

Należy mieć na uwadze, że niniejszy Przewodnik pomocniczy został przetłumaczony przez maszynę. Tłumaczenia maszynowe nie uwzględniają kontekstu i mogą nie pokrywać się idealnie z wersją angielską. Oryginalną wersję w języku angielskim można wyświetlić, wybierając English w pozycji [Strona wyboru języka].

TP1002087341

5-070-673-81(1) Copyright 2026 Sony Corporation

Bezprzewodowy zestaw słuchawkowy stereo z funkcją tłumienia szumów
1000X THE COLLEXION

Używanie Tencent Xiaowei

Ta funkcja jest dostępna dla modeli przeznaczonych dla Chin kontynentalnych.
Korzystając z funkcji Tencent Xiaowei, która jest dostępna w smartfonie, można mówić do mikrofonu zestawu słuchawkowego w celu obsługi smartfona lub przeprowadzenia wyszukiwania.

Kompatybilne smartfony

- Smartfon z zainstalowanym systemem Android 6.0 lub nowszym lub iOS 10 lub nowszym.
- Wymagana jest najnowsza wersja aplikacji Tencent Xiaowei.

- 1** Uruchom aplikację “Sound Connect” i ustaw funkcję panelu sterowania czujnika dotykowego jako Tencent Xiaowei.
- 2** Uruchom Tencent Xiaowei app.
- 3** Obsługuj panel sterowania czujnika dotykowego, aby użyć Tencent Xiaowei app.



- Przytrzymaj palec na panelu sterowania czujnika dotykowego, aby wprowadzić polecenie głosowe, i unieś palec, aby zakończyć polecenie głosowe.

Szczegółowe informacje na temat Tencent Xiaowei można znaleźć na następującej stronie internetowej.
<https://xiaowei.tencent.com/guide/index.html?cid=1465>

Wskazówka

- Sprawdź lub zaktualizuj wersję oprogramowania zestawu słuchawkowego za pomocą aplikacji “Sound Connect” aplikacji.

Uwaga

- Tencent Xiaowei i funkcja asystenta głosowego nie mogą być przypisane do zestawu słuchawkowego w tym samym czasie.
- Funkcja Tencent Xiaowei jest dostępna wyłącznie w Chinach.

Należy mieć na uwadze, że niniejszy Przewodnik pomocniczy został przetłumaczony przez maszynę. Tłumaczenia maszynowe nie uwzględniają kontekstu i mogą nie pokrywać się idealnie z wersją angielską. Oryginalną wersję w języku angielskim można wyświetlić, wybierając English w pozycji [Strona wyboru języka].

TP1002088656

5-070-673-81(1) Copyright 2026 Sony Corporation

Bezprzewodowy zestaw słuchawkowy stereo z funkcją tłumienia szumów
1000X THE COLLEXION

Użycie funkcji pomocy głosowej (Google app)

Łącząc się z aplikacją Google app na smartfonie z systemem Android można obsługiwać smartfon z systemem Android za pomocą głosu podczas noszenia zestawu słuchawkowego.

1 Ustaw pomoc i polecenia głosowe na Google app.

Na smartfonie z systemem Android wybierz następujące menu.

[Settings] - [Apps & notifications] - [Advanced] - [Default apps] - [Assist & voice input]

Następnie ustaw [Assist app] na Google app.

Powyższa procedura operacyjna jest przykładowa. Więcej informacji można znaleźć w instrukcji obsługi dołączonej do smartfona z systemem Android.

Może być wymagana najnowsza wersja Google app może być wymagana.

Modele dla krajów i regionów z wyłączeniem Chin kontynentalnych:

Szczegółowe informacje na temat funkcji Google app można znaleźć w instrukcji obsługi lub na stronie pomocy technicznej smartfona z systemem Android, lub na stronie sklepu Google Play na stronie sklepu.

Modele dla Chin kontynentalnych:

Szczegółowe informacje na temat funkcji Google app można znaleźć w instrukcji obsługi lub na stronie pomocy technicznej smartfona z systemem Android.

Opcja Google app może nie być aktywowana z poziomu zestawu słuchawkowego w zależności od specyfikacji smartfona z systemem Android.

2 Podłącz zestaw słuchawkowy do smartfona z systemem Android za pomocą połączenia Bluetooth.

3 Gdy smartfon z systemem Android znajduje się w trybie gotowości lub odtwarza muzykę, przytrzymaj palec na panelu sterowania czujnika dotykowego zestawu słuchawkowego.



Google app zostanie aktywowana.

4 Rozmawiaj z Google za pośrednictwem aplikacji, gdy zestaw słuchawkowy znajduje się na uszach.

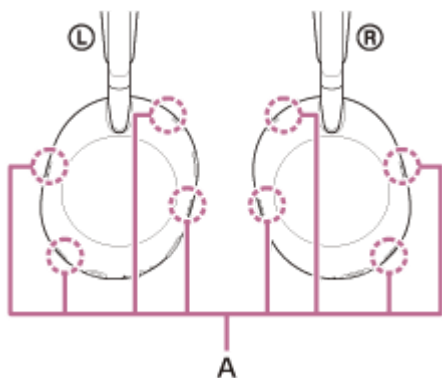

Mikrofony (A) znajdują się na lewej i prawej słuchawce zestawu słuchawkowego.

Szczegółowe informacje na temat aplikacji współpracujących z aplikacją Google app można znaleźć w instrukcji obsługi smartfona z systemem Android.

Po uruchomieniu aplikacji Google app wprowadzanie głosowe zostanie wyłączone, jeśli przez określony czas nie zostanie nagrana żadna mowa.

Uwaga

- Funkcji pomocy głosowej (Google app) i Google Gemini nie można przypisać do zestawu słuchawkowego w tym samym czasie.
- Funkcji pomocy głosowej (Google app) i Tencent Xiaowei/QQ Music nie można przypisać do zestawu słuchawkowego w tym samym czasie.
- Nawet jeśli "Hey Google" jest włączone na smartfonie z systemem Android, nie można użyć polecenia głosowego "Hey Google", aby uruchomić aplikację Google app.
- Aby ułatwić Ci słyszenie własnego głosu podczas korzystania z funkcji pomocy głosowej, mikrofony działają tak, aby przechwytywać dźwięki otoczenia (funkcja efektu lokalnego). W takim przypadku dźwięki otoczenia lub dźwięki procedury obsługi zestawu słuchawkowego mogą być słyszalne przez zestaw słuchawkowy, ale nie jest to usterka. Jeśli Twój głos jest zbyt głośny lub dźwięki otoczenia przeszkadzają Ci, wyłącz [Capture Voice During a Phone Call] w aplikacji "Sound Connect" aplikacji.
- W zależności od danych technicznych smartfona lub wersji aplikacji aktywacja Google app może nie być możliwa.
- Google app nie działa w przypadku podłączenia do urządzenia niekompatybilnego z funkcją pomocy głosowej.

Należy mieć na uwadze, że niniejszy Przewodnik pomocniczy został przetłumaczony przez maszynę. Tłumaczenia maszynowe nie uwzględniają kontekstu i mogą nie pokrywać się idealnie z wersją angielską. Oryginalną wersję w języku angielskim można wyświetlić, wybierając English w pozycji [Strona wyboru języka].

TP1002085999

5-070-673-81(1) Copyright 2026 Sony Corporation

Bezprzewodowy zestaw słuchawkowy stereo z funkcją tłumienia szumów
1000X THE COLLEXION

Użycie funkcji pomocy głosowej (Siri)

Dzięki połączeniu z Siri na telefonie iPhone można obsługiwać telefon głosowo podczas noszenia zestawu słuchawkowego.

1 Aktywuj Siri.

Na telefonie iPhone wybierz [Settings] - [Siri & Search].

Włącz [Press Home for Siri] i [Allow Siri When Locked].

Powyższa procedura operacyjna jest przykładowa. Szczegółowe informacje można znaleźć w instrukcji obsługi dołączonej do telefonu iPhone.

Szczegółowe informacje na temat Siri można znaleźć w instrukcji obsługi lub na stronie pomocy technicznej telefonu iPhone.

2 Podłącz zestaw słuchawkowy do iPhone'a za pomocą połączenia Bluetooth.

3 Gdy iPhone znajduje się w trybie gotowości lub odtwarza muzykę, przytrzymaj palec na panelu sterowania czujnika dotykowego zestawu słuchawkowego.



Siri jest aktywna.

4 Rozmawiaj z Siri za pośrednictwem aplikacji, nosząc zestaw słuchawkowy na uszach.

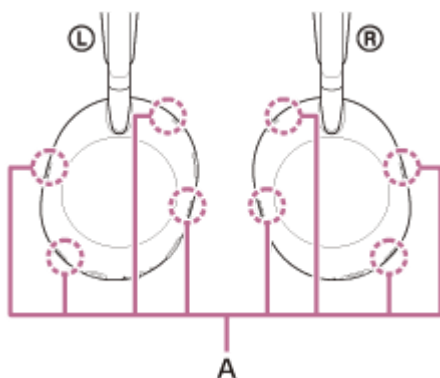

Mikrofony (A) znajdują się na lewej i prawej słuchawce zestawu słuchawkowego.

Szczegółowe informacje na temat aplikacji współpracujących z Siri można znaleźć w instrukcji obsługi telefonu iPhone.

Po aktywacji Siri, Siri zostanie wyłączona, jeśli przez pewien czas nie zostanie wykryte żadne polecenie głosowe.

Uwaga

- Funkcja asystenta głosowego (Siri) i Google Gemini nie mogą być przypisane do zestawu słuchawkowego w tym samym czasie.
- Funkcja asystenta głosowego (Siri) i Tencent Xiaowei/QQ Music nie mogą być przypisane do zestawu słuchawkowego w tym samym czasie.
- Siri nie można aktywować po wypowiedzeniu "Hey Siri", nawet jeśli ustawienie "Hey Siri" jest włączone.
- Aby ułatwić Ci słyszenie własnego głosu podczas korzystania z funkcji pomocy głosowej, mikrofony działają tak, aby przechwytywać dźwięki otoczenia (funkcja efektu lokalnego). W takim przypadku dźwięki otoczenia lub dźwięki procedury obsługi zestawu słuchawkowego mogą być słyszalne przez zestaw słuchawkowy, ale nie jest to usterka. Jeśli Twój głos jest zbyt głośny lub dźwięki otoczenia przeszkadzają Ci, wyłącz [Capture Voice During a Phone Call] w aplikacji "Sound Connect" aplikacji.
- Siri może nie zostać aktywowana w zależności od specyfikacji smartfona lub wersji aplikacji.

Należy mieć na uwadze, że niniejszy Przewodnik pomocniczy został przetłumaczony przez maszynę. Tłumaczenia maszynowe nie uwzględniają kontekstu i mogą nie pokrywać się idealnie z wersją angielską. Oryginalną wersję w języku angielskim można wyświetlić, wybierając English w pozycji [Strona wyboru języka].

TP1002086080

5-070-673-81(1) Copyright 2026 Sony Corporation

Bezprzewodowy zestaw słuchawkowy stereo z funkcją tłumienia szumów
1000X THE COLLEXION

Środki ostrożności

Łączność Bluetooth

- Technologia bezprzewodowa Bluetooth to technologia bezprzewodowa krótkiego zasięgu, która umożliwia komunikację między urządzeniami cyfrowymi, takimi jak smartfony i komputery. Maksymalny zasięg komunikacji może się różnić w zależności od obecności przeszkód (ludzie, metalowe przedmioty, ściany itp.) lub środowiska elektromagnetycznego.
- W zależności od urządzenia Bluetooth podłączonego do zestawu słuchawkowego, środowiska komunikacji i warunków otoczenia mogą wystąpić szумы lub zaniki dźwięku.
- Maksymalna odległość komunikacji zestawu słuchawkowego wynosi około 10 m. Odległość komunikacji może się różnić w zależności od otaczającego środowiska.
- Emitowane przez urządzenie Bluetooth mikrofały mogą zakłócać pracę elektronicznych urządzeń medycznych. Należy wyłączyć zestaw słuchawkowy i inne urządzenia Bluetooth w następujących miejscach, gdyż w przeciwnym razie może dojść do wypadku:
 - w szpitalach, w pobliżu miejsc uprzywilejowanych w pociągach, w miejscach, w których obecny jest gaz łatwopalny, w pobliżu drzwi automatycznych lub alarmów pożarowych.
- Korzystając z zestawu nagłownego w samolocie, należy przestrzegać wskazówek załogi lotniczej. Fale radiowe mogą zakłócać pracę przyrządów, co może spowodować ryzyko wypadku ze względu na ich awarię.
- Ze względu na charakterystykę technologii bezprzewodowej Bluetooth dźwięk odtwarzany przez zestaw słuchawkowy może być lekko opóźniony w stosunku do dźwięku odtwarzanego przez urządzenie nadające. W wyniku tego dźwięk może nie być zsynchronizowany z obrazem podczas oglądania filmów lub grania w gry.
- Zestaw słuchawkowy obsługuje funkcje zabezpieczeń, które są zgodne ze standardem Bluetooth w celu zapewnienia bezpieczeństwa podczas komunikacji przy użyciu bezprzewodowej technologii Bluetooth. Jednakże takie zabezpieczenia mogą być niewystarczające przy pewnych ustawieniach lub innych czynnikach. Zachowaj ostrożność podczas komunikacji przy użyciu bezprzewodowej technologii Bluetooth.
- Firma Sony nie ponosi odpowiedzialności za jakiegokolwiek szkody lub straty wynikające z wycieku informacji podczas korzystania z komunikacji Bluetooth.
- Nie można zagwarantować połączenia Bluetooth ze wszystkimi urządzeniami Bluetooth.
 - Urządzenia Bluetooth połączone z zestawem słuchawkowym muszą być zgodne ze standardem Bluetooth określonym przez Bluetooth SIG, Inc. i muszą posiadać certyfikat zgodności.
 - Nawet jeśli podłączone urządzenie jest zgodne z opisanym powyżej standardem Bluetooth, połączenie może się nie udać w zależności od charakterystyki i specyfikacji urządzenia. Ponadto mogą wystąpić różnice w metodach obsługi, wyświetlaniu lub wydajności.
 - Kiedy zestaw słuchawkowy jest używany do prowadzenia rozmów w trybie zestawu głośnomówiącego na telefonie, mogą występować zakłócenia w zależności od połączonego urządzenia lub środowiska komunikacji.
- W przypadku niektórych podłączanych urządzeń nawiązanie połączenia może chwilę potrwać.

Uwaga dotycząca wzrostu temperatury

- Temperatura zestawu słuchawkowego może wzrosnąć podczas ładowania lub korzystania z niego przez dłuższy czas. Nie oznacza to wadliwego działania.

Uwaga dotycząca ładunków elektrostatycznych

- W przypadku korzystania z zestawu słuchawkowego, gdy powietrze jest suche, może wystąpić lekkie mrowienie w uszach. Nie jest to usterka zestawu słuchawkowego, ale jest spowodowana elektrycznością statyczną nagromadzoną na ciele użytkownika. W celu zminimalizowania tego efektu należy nosić ubrania wykonane z naturalnych materiałów, które nie generują łatwo ładunków elektrostatycznych.

Informacje na temat zakładania zestawu nagłownego

- Po zakończeniu używania należy powoli wyjąć zestaw nagłowny z uszu. Zestaw słuchawkowy charakteryzuje się wysokim stopniem szczelności. Jeśli zestaw słuchawkowy zostanie mocno naciśnięty lub nagle wyjęty z ucha, może dojść do uszkodzenia błony bębenkowej.
- Podczas zakładania zestawu słuchawkowego z membrany może wydobywać się hałas. Nie oznacza to wadliwego działania.
- Długotrwałe korzystanie z zestawu słuchawkowego może powodować objawy, takie jak swędzenie i podrażnienie uszu.

Jeśli podczas korzystania z zestawu słuchawkowego wystąpi którykolwiek z powyższych objawów, należy natychmiast zaprzestać korzystania z niego. Następnie należy skonsultować się z lekarzem, przedstawicielem pomocy technicznej Sony lub najbliższym dealerem Sony.

Inne uwagi

- Zestaw słuchawkowy jest urządzeniem precyzyjnym, dlatego nie należy go upuszczać ani narażać na silne wstrząsy. Może to spowodować deformację lub uszkodzenie, a w rezultacie obniżenie wydajności.
- Czujnik dotykowy może nie działać prawidłowo, jeśli do panelu sterowania czujnika dotykowego przyklejono naklejki lub inne samoprzylepne materiały.
- W zależności od warunków sygnału smartfona lub otoczenia korzystanie z zestawu słuchawkowego może nie być możliwe.
- Funkcja Bluetooth może nie działać z telefonem komórkowym w zależności od warunków przesyłania sygnału i otoczenia.
- Nie należy wdychać powietrza do sterownika ani mikrofonu.
- Zestawu nagłownego nie należy poddawać działaniu obciążeń ani nacisków przez długi czas, także podczas przechowywania, ponieważ może to spowodować jego odkształcenie. Podczas przechowywania zestawu słuchawkowego nie należy używać siły.
- Jeśli podczas korzystania z zestawu słuchawkowego odczuwalny jest dyskomfort, należy natychmiast przerwać jego używanie.
- Wkładki douszne są materiałami eksploatacyjnymi. Jeśli ulegną one zniszczeniu lub uszkodzeniu w wyniku długotrwałego użytkowania lub przechowywania, należy skontaktować się z działem pomocy technicznej Sony lub najbliższym dealerem Sony.
- Zestaw słuchawkowy nie jest wystarczająco wodoszczelny. Jeżeli do zestawu słuchawkowego dostanie się woda lub ciała obce, może to doprowadzić do poparzenia lub nieprawidłowego działania. Jeśli do zestawu słuchawkowego dostanie się woda lub ciała obce, należy natychmiast zaprzestać użytkowania. Następnie należy skontaktować się z działem pomocy technicznej Sony lub najbliższym dealerem Sony. W szczególności należy zachować ostrożność w następujących przypadkach.
 - Podczas korzystania z zestawu nagłownego w pobliżu zlewu lub zbiornika z cieczą
Należy uważać, aby zestaw nagłowny nie wpadł do zlewu lub pojemnika wypełnionego wodą.
 - Podczas korzystania z zestawu nagłownego w deszczu lub śniegu lub w warunkach wysokiej wilgotności
 - W przypadku korzystania z zestawu słuchawkowego podczas pocenia się
Dotknięcie zestawu słuchawkowego mokrymi rękami lub kontakt zestawu słuchawkowego z mokrą odzieżą może spowodować jego zamoczenie.

Czyszczenie zestawu nagłownego

- Od czasu do czasu czyść wtyczkę miękką, suchą ściereczką.
- Kurz i brud na zewnętrznej stronie zestawu słuchawkowego można zetrzeć za pomocą wilgotnych chusteczek nasączonych czystą wodą. Nie używaj poniższych elementów, ponieważ mogą one uszkodzić wykończenie powierzchni i doprowadzić do nieprawidłowego działania lub uszkodzenia.
 - Chusteczki nawilżane zawierające alkohol
 - Rozcieńczalnik
 - Benzen i inne podobne substancje

Nie używaj zestawu nagłownego w pobliżu urządzeń medycznych

- Fale radiowe mogą oddziaływać na rozruszniki serca i urządzenia medyczne. Nie używaj zestawu słuchawkowego w załoczonych miejscach, takich jak załoczone pociągi lub w zakładach opieki medycznej.
- Zestaw nagłowny ma magnesy. Magnesy te mogą zakłócać działanie rozruszników serca, programowalnych zastawek do leczenia wodogłowia lub innych urządzeń medycznych. Nie umieszczaj zestawu słuchawkowego w pobliżu osób, które korzystają z takich urządzeń medycznych. Skonsultuj się z lekarzem przed użyciem zestawu słuchawkowego, jeśli używasz takich urządzeń medycznych.

Przechowuj zestaw słuchawkowy z dala od kart magnetycznych

- Zestaw nagłowny ma magnesy. Zbliżenie karty magnetycznej do zestawu słuchawkowego może spowodować uszkodzenie lub dezaktywację magnesu karty.

Należy mieć na uwadze, że niniejszy Przewodnik pomocniczy został przetłumaczony przez maszynę. Tłumaczenia maszynowe nie uwzględniają kontekstu i mogą nie pokrywać się idealnie z wersją angielską. Oryginalną wersję w języku angielskim można wyświetlić, wybierając English w pozycji [Strona wyboru języka].

TP1002086040

5-070-673-81(1) Copyright 2026 Sony Corporation

Bezprzewodowy zestaw słuchawkowy stereo z funkcją tłumienia szumów
1000X THE COLLEXION

Obsługiwane kodeki

Kodek to "algorytm kodowania dźwięku" używany podczas bezprzewodowego przesyłania dźwięku za pośrednictwem połączenia Bluetooth.

Zestaw słuchawkowy obsługuje następujące kodeki.

Gdy zestaw słuchawkowy jest podłączony za pomocą Classic Audio A2DP do odtwarzania muzyki, obsługuje SBC, AAC, i LDAC.

Gdy zestaw słuchawkowy jest podłączony za pomocą LE Audio obsługuje LC3.

- SBC

Jest to skrót od Subband Codec.

SBC to standardowa technologia kodowania dźwięku używana w urządzeniach Bluetooth.

Wszystkie urządzenia Bluetooth obsługują SBC.

- AAC

Jest to skrót od Advanced Audio Coding.

AAC jest używany głównie w produktach Apple, takich jak iPhone, które mogą zapewnić wyższą jakość dźwięku niż SBC.

- LDAC

LDAC to technologia kodowania dźwięku opracowana przez firmę Sony, która umożliwi transmisję High-Resolution (Hi-Res) Audio treści, nawet przez połączenie Bluetooth.

W przeciwieństwie do innych technologii kodowania kompatybilnych z Bluetooth, takich jak SBC, działa bez konwersji w dół zawartości High-Resolution Audio (*).

Umożliwia ona przesyłanie około 3 razy większej ilości danych (**) niż w przypadku innych technologii za pośrednictwem sieci bezprzewodowej Bluetooth z niespotykaną dotąd jakością dźwięku, wykorzystując wydajne kodowanie i zoptymalizowaną pakietyzację.

- LC3

Jest to skrót od Low Complexity Communication Codec.

LC3 jest kodekiem dla LE Audio i zapewnia transmisję z niskim opóźnieniem.

(*) z wyłączeniem zawartości w formacie DSD.

(**) w porównaniu z SBC po wybraniu przepływności 990 kb/s (96/48 kHz) lub 909 kb/s (88,2/44,1 kHz).

Gdy muzyka jest przesyłana przy użyciu jednego z poniższych kodeków z urządzenia podłączonego za pośrednictwem Classic Audio zestaw słuchawkowy automatycznie przełącza się na ten kodek i odtwarza muzykę w tym samym formacie. SBC, AAC, LDAC

Aby odtwarzać muzykę za pomocą LDAC użyj aplikacji "Sound Connect" i ustaw [Bluetooth Connection Quality] na [Priority on Sound Quality]. W [High Reliability] i [Low latency], muzyka nie może być odtwarzana za pomocą LDAC. Jeśli podłączone urządzenie obsługuje kodek o wyższej jakości dźwięku niż SBC może być konieczne wcześniejsze ustawienie urządzenia w celu odtwarzania muzyki z wybranym kodekiem spośród obsługiwanych kodeków.

Informacje dotyczące ustawiania kodeka można znaleźć w instrukcji obsługi dołączonej do urządzenia.

Po podłączeniu do LE Audio odtwarzanie muzyki odbywa się w kodeku LC3 kodeku. W przypadku połączeń LE Audio należy użyć aplikacji "Sound Connect" i ustaw [Bluetooth Connection Quality] na [Low latency]. [High Reliability] lub [Priority on Sound Quality] nie obsługuje połączenia LE Audio.

Zapoznaj się z instrukcją obsługi dołączonej do podłączanego urządzenia, ponieważ niektóre ustawienia mogą być wymagane z wyprzedzeniem.

Bezprzewodowy zestaw słuchawkowy stereo z funkcją tłumienia szumów
1000X THE COLLEXION

Jak aktualizować oprogramowanie (dla wygody użytkownika zestawu słuchawkowego)

Zaktualizuj oprogramowanie zestawu słuchawkowego, aby korzystać z nowych funkcji i rozwiązać niektóre problemy. Zaktualizuj oprogramowanie zestawu słuchawkowego za pomocą "Sound Connect" aplikacji.

Szczegółowe informacje na temat najnowszego oprogramowania zestawu słuchawkowego oraz sposobu aktualizacji oprogramowania znajdują się w informacjach na stronie wsparcia.

Gdy ustawienie automatycznej aktualizacji jest włączone w aplikacji "Sound Connect" i spełnione są poniższe warunki, aktualizacja oprogramowania rozpoczyna się automatycznie w nocy, gdy zestaw słuchawkowy nie jest używany.

- Oprogramowanie zostało już przeniesione.
- Poziom naładowania baterii zestawu słuchawkowego przekracza 20%.
- Zestaw słuchawkowy jest wyłączony.

Możesz także zaktualizować oprogramowanie zestawu słuchawkowego w następujący sposób.

1 Włącz zestaw nagłowny.

Naciśnij i przytrzymaj przycisk zasilania (A) przez około 2 sekundy lub dłużej.

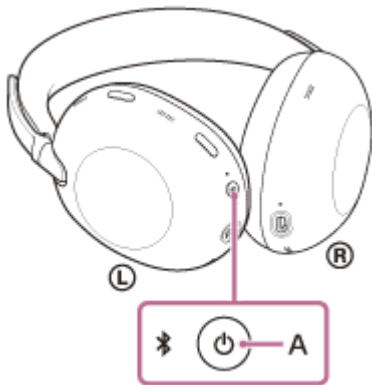

2 Uruchom aplikację "Sound Connect" aplikację na urządzeniu mobilnym, takim jak smartfon.

3 Zaktualizuj oprogramowanie zestawu słuchawkowego zgodnie z instrukcjami pojawiającymi się na ekranie.

Uwaga

- Przed wykonaniem aktualizacji należy odłączyć wszelkie inne urządzenia Bluetooth podłączone do urządzenia mobilnego używanego do aktualizacji.
Oprogramowanie może nie zostać zaktualizowane, gdy urządzenie mobilne jest połączone z innymi urządzeniami zgodnymi z tą funkcją Bluetooth Low Energy (takimi jak urządzenia do noszenia lub inteligentne zegarki).
- Zwróć uwagę na poniższe informacje, jeśli nie można ukończyć aktualizacji.
 - Zamknij wszystkie aplikacje zainstalowane na urządzeniu mobilnym z wyjątkiem aplikacji "Sound Connect" app.
 - W pełni naładuj zestaw słuchawkowy i urządzenie mobilne.
 - Przed rozpoczęciem aktualizacji umieść zestaw słuchawkowy i urządzenie mobilne używane do aktualizacji możliwie blisko siebie.
 - Nie należy uruchamiać aktualizacji, jeśli w pobliżu znajdują się urządzenia bezprzewodowej sieci LAN lub inne urządzenia Bluetooth.

- Przed aktualizacją oprogramowania należy wyłączyć tryb oszczędzania energii (*) urządzenia mobilnego.
W zależności od wersji systemu operacyjnego urządzenia mobilnego aktualizacja może nie zostać ukończona w trybie oszczędzania energii.

(*) Nazwy mogą się różnić w zależności od używanego urządzenia mobilnego.

Należy mieć na uwadze, że niniejszy Przewodnik pomocniczy został przetłumaczony przez maszynę. Tłumaczenia maszynowe nie uwzględniają kontekstu i mogą nie pokrywać się idealnie z wersją angielską. Oryginalną wersję w języku angielskim można wyświetlić, wybierając English w pozycji [Strona wyboru języka].

TP1002091125

5-070-673-81(1) Copyright 2026 Sony Corporation

Bezprzewodowy zestaw słuchawkowy stereo z funkcją tłumienia szumów
1000X THE COLLEXION

Aby zapobiec spaleni lub nieprawidłowemu działaniu z powodu zamoczenia

Wodoodporność zestawu słuchawkowego

Zestaw słuchawkowy nie jest wystarczająco wodoszczelny. Jeżeli do zestawu słuchawkowego dostanie się woda lub ciała obce, może to doprowadzić do poparzenia lub nieprawidłowego działania.

Unikaj następujących sytuacji i uważaj, aby nie wystawić zestawu słuchawkowego na działanie wilgoci lub brudu.

- Korzystanie z zestawu słuchawkowego w deszczu lub śniegu.



- Dotykanie zestawu słuchawkowego bez wycierania mokrych rąk po pracach domowych w kuchni lub myciu rąk w toalecie.



- Dotykanie zestawu słuchawkowego spoconymi rękami lub używanie zestawu słuchawkowego w sytuacjach, w których zestaw słuchawkowy może ulec zamoczeniu przez pot.



- Włożenie zestawu słuchawkowego do torby z zimną butelką PET.



Jeśli zestaw słuchawkowy ulegnie zamoczeniu lub woda przedostanie się do wnętrza zestawu słuchawkowego

Jeżeli mokry zestaw słuchawkowy będzie ładowany lub włączany, może to doprowadzić do spalenia lub nieprawidłowego działania. Obróć zestaw słuchawkowy z jak najmniejszą siłą i przyłóż suchą szmatkę do zestawu słuchawkowego, aż z otworu u podstawy sekcji suwaka przestanie wydobywać się woda. Po tym pozostaw zestaw słuchawkowy w zacienionym, dobrze wentylowanym miejscu, aż do całkowitego wyschnięcia.

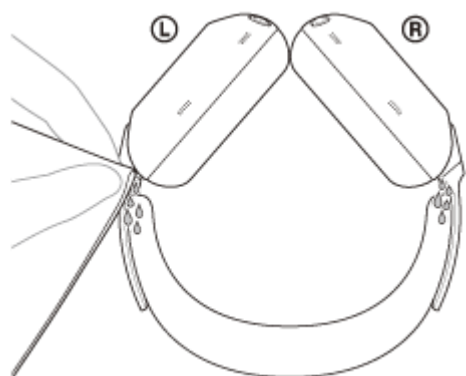

Należy mieć na uwadze, że niniejszy Przewodnik pomocniczy został przetłumaczony przez maszynę. Tłumaczenia maszynowe nie uwzględniają kontekstu i mogą nie pokrywać się idealnie z wersją angielską. Oryginalną wersję w języku angielskim można wyświetlić, wybierając English w pozycji [Strona wyboru języka].

TP1002093383

5-070-673-81(1) Copyright 2026 Sony Corporation

Bezprzewodowy zestaw słuchawkowy stereo z funkcją tłumienia szumów
1000X THE COLLEXION

Licencje

- Ten produkt zawiera oprogramowanie używane przez firmę Sony w ramach umowy licencyjnej z właścicielem praw autorskich. Właściciel praw autorskich do oprogramowania zobowiązał nas do przedstawienia tej umowy klientom. Odwiedź następujący adres URL i przeczytaj.
<https://rd1.sony.net/help/mdr/sl/26/>
- Korzystanie ze znaku Made for Apple oznacza, że dane akcesorium zaprojektowano z przeznaczeniem dla produktów Apple wyszczególnionych na oznaczeniu i uzyskało ono certyfikat producenta dotyczący zgodności z normami Apple. Firma Apple nie ponosi odpowiedzialności za działanie tego urządzenia ani jego zgodność z normami prawnymi czy normami bezpieczeństwa.
- Usługi sieciowe, zawartość oraz (system operacyjny i) oprogramowanie tego produktu mogą podlegać indywidualnym warunkom i mogą zostać zmienione, przerwane lub wyłączone w dowolnym momencie i mogą wymagać opłat, rejestracji i podania informacji o karcie kredytowej.

Należy mieć na uwadze, że niniejszy Przewodnik pomocniczy został przetłumaczony przez maszynę. Tłumaczenia maszynowe nie uwzględniają kontekstu i mogą nie pokrywać się idealnie z wersją angielską. Oryginalną wersję w języku angielskim można wyświetlić, wybierając English w pozycji [Strona wyboru języka].

TP1002090119

Bezprzewodowy zestaw słuchawkowy stereo z funkcją tłumienia szumów
1000X THE COLLEXION

Znaki towarowe

- Google, Android, Gemini i Google Play to znaki towarowe firmy Google LLC.
- Znaki słowne Apple, iPhone, macOS, Mac i Siri są znakami towarowymi firmy Apple Inc., zarejestrowanymi w Stanach Zjednoczonych oraz innych krajach i regionach.
- App Store to znak usługowy firmy Apple Inc., zarejestrowany w Stanach Zjednoczonych oraz innych krajach i regionach.
- IOS jest znakiem towarowym lub zarejestrowanym znakiem towarowym firmy Cisco w Stanach Zjednoczonych i innych krajach, używanym na podstawie licencji.
- Znaki słowne Microsoft i Windows są znakami towarowymi lub zastrzeżonymi znakami towarowymi firmy Microsoft Corporation, zarejestrowanymi w Stanach Zjednoczonych i/lub innych krajach.
- Słowo i logotypy BLUETOOTH® to zastrzeżone znaki towarowe, których właścicielem jest firma Bluetooth SIG, Inc. Słowo i logotypy Auracast™ to znaki towarowe, których właścicielem jest firma Bluetooth SIG, Inc. Firma Sony Group Corporation oraz jej spółki podległe korzystają ze wspomnianych znaków w ramach posiadanej licencji.
- USB Type-C® i USB-C® to zastrzeżone znaki towarowe USB Implementers Forum.
- Znak słowny LDAC i logo LDAC są znakami towarowymi firmy Sony Group Corporation lub jej podmiotów stowarzyszonych.
- Znaki słowne „DSEE” oraz „DSEE Ultimate” są znakami towarowymi lub zastrzeżonymi znakami towarowymi firmy Sony Group Corporation lub jej podmiotów stowarzyszonych.
- Wszystkie pozostałe znaki towarowe lub zastrzeżone znaki towarowe są znakami towarowymi lub zastrzeżonymi znakami towarowymi odpowiednich właścicieli. W niniejszej instrukcji znaki ™ i ® nie są wymieniane.

Należy mieć na uwadze, że niniejszy Przewodnik pomocniczy został przetłumaczony przez maszynę. Tłumaczenia maszynowe nie uwzględniają kontekstu i mogą nie pokrywać się idealnie z wersją angielską. Oryginalną wersję w języku angielskim można wyświetlić, wybierając English w pozycji [Strona wyboru języka].

TP1002085955

Bezprzewodowy zestaw słuchawkowy stereo z funkcją tłumienia szumów
1000X THE COLLEXION

Rozwiązywanie problemów

W przypadku wystąpienia jakichkolwiek problemów, należy postępować zgodnie z poniższą procedurą.

1. Wyłącz zestaw słuchawkowy, naładuj go, a następnie włącz ponownie.



2. Ponownie uruchom podłączone urządzenie, takie jak komputer lub smartfon.



3. Wejdź na stronę pomocy technicznej Sony z menu aplikacji "Sound Connect", aby wyszukać przyczynę i rozwiązanie problemu, lub sprawdź poniższą stronę pomocy technicznej.

<https://www.sony.net/support/WH-1000XX/>



4. Zresetuj zestaw słuchawkowy.



5. Przywróć ustawienia fabryczne zestawu słuchawkowego.



6. W przypadku jakichkolwiek problemów należy skontaktować się z poniższym działem pomocy technicznej Sony lub z najbliższym dealerem Sony.

<https://www.sony.net/support-contact>

Powiązany temat

- Ładowanie
- Przywracanie ustawień fabrycznych zestawu słuchawkowego
- Dane techniczne

Należy mieć na uwadze, że niniejszy Przewodnik pomocniczy został przetłumaczony przez maszynę. Tłumaczenia maszynowe nie uwzględniają kontekstu i mogą nie pokrywać się idealnie z wersją angielską. Oryginalną wersję w języku angielskim można wyświetlić, wybierając English w pozycji [Strona wyboru języka].

Bezprzewodowy zestaw słuchawkowy stereo z funkcją tłumienia szumów
1000X THE COLLEXION

Resetowanie zestawu słuchawkowego

Jeśli nie można włączyć zestawu nagłownego lub go obsługiwać, nawet gdy jest włączony, zresetuj zestaw nagłowny.

1 Podłączenie zestawu nagłownego do gniazdka sieciowego.

Użyj kabla USB typu C i zasilacza sieciowego USB (A).

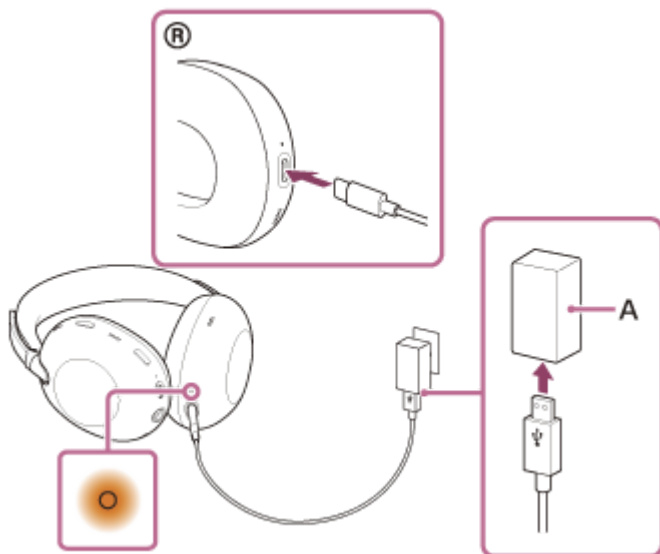

2 Naciśnij i przytrzymaj przycisk zasilania (B) oraz przycisk redukcji szumów/trybu dźwięku otoczenia (C) przez około 5 sekund.

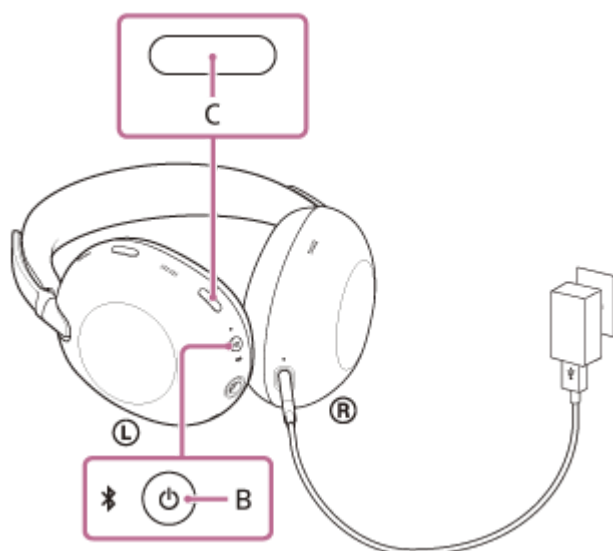

Zestaw słuchawkowy zostanie zresetowany (wskaźnik ładowania zgaśnie, a następnie ponownie się zaświeci).

Informacje dotyczące parowania i inne ustawienia są zachowywane.

Jeśli zestaw nagłowny nie działa prawidłowo nawet po zresetowaniu, przywróć w nim ustawienia fabryczne.

Powiązany temat

- [Przywracanie ustawień fabrycznych zestawu słuchawkowego](#)

Należy mieć na uwadze, że niniejszy Przewodnik pomocniczy został przetłumaczony przez maszynę. Tłumaczenia maszynowe nie uwzględniają kontekstu i mogą nie pokrywać się idealnie z wersją angielską. Oryginalną wersję w języku angielskim można wyświetlić, wybierając English w pozycji [Strona wyboru języka].

TP1002091583

5-070-673-81(1) Copyright 2026 Sony Corporation

Bezprzewodowy zestaw słuchawkowy stereo z funkcją tłumienia szumów
1000X THE COLLEXION

Przywracanie ustawień fabrycznych zestawu słuchawkowego

Jeśli zestaw słuchawkowy nie działa prawidłowo nawet po zresetowaniu, zainicjuj zestaw słuchawkowy.

1 Wyłącz zestaw nagłowny.

Odłącz przewód USB Type-C.

2 Naciśnij i przytrzymaj przycisk zasilania (A) oraz przycisk redukcji szumów/trybu dźwięku otoczenia (B) przez około 10 sekund.

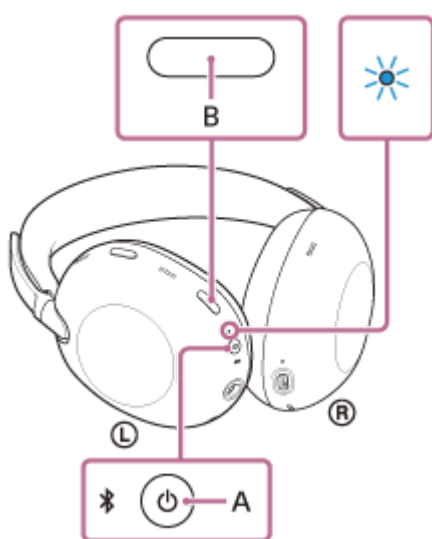

Po zakończeniu inicjalizacji wskaźnik mignie 4 razy na niebiesko.

Ta procedura resetuje ustawienia głośności i inne ustawienia do ustawień fabrycznych oraz usuwa wszystkie informacje o parowaniu. W takim przypadku należy usunąć informacje o sparowaniu zestawu słuchawkowego z podłączonego urządzenia, a następnie ponowić procedurę parowania.

Jeśli zestaw słuchawkowy nie działa prawidłowo po przywróceniu ustawień fabrycznych, zasięgnij porady w najbliższym punkcie sprzedaży produktów Sony.

Powiązany temat

- [Resetowanie zestawu słuchawkowego](#)

Należy mieć na uwadze, że niniejszy Przewodnik pomocniczy został przetłumaczony przez maszynę. Tłumaczenia maszynowe nie uwzględniają kontekstu i mogą nie pokrywać się idealnie z wersją angielską. Oryginalną wersję w języku angielskim można wyświetlić, wybierając English w pozycji [Strona wyboru języka].

TP1002091640

Bezprzewodowy zestaw słuchawkowy stereo z funkcją tłumienia szumów
1000X THE COLLEXION

Dane techniczne

Zestaw słuchawkowy

Źródło zasilania:

Prąd stały 5 V (przy użyciu dostępnego w sprzedaży zasilacza sieciowego USB)
Przy użyciu wbudowanych akumulatorów litowo-jonowych (zasilanie produktu: prąd stały 3,85 V)

Czas ładowania:

Ok. 3,5 godz.

Uwaga

- Czas ładowania może się różnić w zależności od warunków użytkowania.

Temperatura ładowania:

Od 5°C do 35°C

Temperatura robocza:

Od 0°C do 40°C

Masa:

Okolo 320 g

Impedancja:

48 Ω (1 kHz) (przy połączeniu za pomocą kabla słuchawkowego z włączonym zestawem słuchawkowym)

Czułość:

103 dB/mW (przy połączeniu za pomocą kabla słuchawkowego z włączonym zestawem słuchawkowym)

Pasma przenoszenia:

4 Hz - 40 000 Hz (IEC)⁽¹⁾
(przy połączeniu za pomocą kabla słuchawkowego z włączonym zestawem słuchawkowym)

Dane techniczne dotyczące łączności

System łączności:

Bluetooth

(1) IEC = Międzynarodowa Komisja Elektrotechniczna

Wygląd i dane techniczne mogą ulec zmianie bez powiadomienia.

Kompatybilne modele urządzeń iPhone

iPhone 16 Pro Max
iPhone 16 Pro
iPhone 16 Plus

iPhone 16
iPhone 15 Pro Max
iPhone 15 Pro
iPhone 15 Plus
iPhone 15
iPhone 14 Pro Max
iPhone 14 Pro
iPhone 14 Plus
iPhone 14
iPhone SE (3. generacja)
iPhone 13 Pro Max
iPhone 13 Pro
iPhone 13
iPhone 13 mini
iPhone 12 Pro Max
iPhone 12 Pro
iPhone 12
iPhone 12 mini
iPhone SE (2. generacja)
iPhone 11 Pro Max
iPhone 11 Pro
iPhone 11
iPhone XS Max
iPhone XS
iPhone XR

(Stan na listopad 2025 r.)

W zależności od systemu iOS obsługiwanego przez powyższe modele, aplikacja "Sound Connect" aplikacja może nie być dostępna.

Należy mieć na uwadze, że niniejszy Przewodnik pomocniczy został przetłumaczony przez maszynę. Tłumaczenia maszynowe nie uwzględniają kontekstu i mogą nie pokrywać się idealnie z wersją angielską. Oryginalną wersję w języku angielskim można wyświetlić, wybierając English w pozycji [Strona wyboru języka].

TP1002091608

5-070-673-81(1) Copyright 2026 Sony Corporation