Draadloze geluidsonderdrukkende stereoheadset
WH-CH730N/ WH-CH735N



Model: YY3006

Snelstartgids

De geschikte maat zoeken

De headset opzetten

De app downloaden en de headset configureren

Uw apparaat beschikt over heel wat handige functies. Download de “Sound Connect” app en haal het meeste uit wat je hebt.
Voor de belangrijkste functies die beschikbaar zijn met de “Sound Connect” app, zie "De “Sound Connect” app".

Sound Connect

Aan de slag



De headset inschakelen

Houd de aan/uit-knop ongeveer 2 seconden of langer ingedrukt totdat de indicator blauw knippert en de melding klinkt. De headset wordt ingeschakeld. De headset gaat automatisch in de koppelstand wanneer u de headset na aankoop voor het eerst inschakelt.

De aan/uit-knop bevindt zich op de linkerunit.



Een BLUETOOTH®-verbinding tot stand brengen

Volg de instructies van de gedownloade “Sound Connect” app instructies.



De headset bedienen

U kunt de knoppen op de rechtereenheid van de headset gebruiken om de volgende handelingen uit te voeren.

▬: Knop afspelen/volgende/vorige
- Druk eenmaal kort op terwijl het toestel gepauzeerd is: Afspelen
- Druk één keer kort op tijdens het afspelen: Pauze
- Twee keer snel indrukken: Naar het begin van het volgende nummer gaan
- 3 keer snel indrukken: Naar het begin van de vorige track of de huidige track gaan

Er zit een verhoogde voelbare balk op de knop. Deze knop bevindt zich in het midden van de 3 reeksen knoppen.

＋： Volume omhoog
- Verhoog het volume

Er zit een voelbare stip op de knop.

-： knop Volume omlaag
- Verlaag het volume

Deze knop bevindt zich tegenover de knop Volume omhoog in de 3 reeksen knoppen. Er zit geen voelbare stip op de knop.

Raadpleeg "Het audioapparaat bedienen (BLUETOOTH-verbinding)".

⚠ Brandwonden of storingen door nat worden voorkomen

De headset is niet waterdicht.
Als de headset wordt opgeladen terwijl deze nat is van de regen of zweet, kan dit leiden tot doorbranden of defect raken.

Verwante informatie

De headset opzetten
Handmatig een BLUETOOTH-verbinding tot stand brengen
De headset opladen

Merk op dat deze Helpgids is vertaald door een machine. Machinevertalingen zijn niet contextgevoelig en komen qua inhoud mogelijk niet perfect overeen met de Engelse versie. Om de originele Engelse versie te bekijken, selecteert u English op de [Taalkeuzepagina].

Wat kunt u doen met de headset?

De headset gebruiken

De “Sound Connect” app

Aan de slag

Over gesproken berichten

Bijgeleverde accessoires

- Bijgeleverde items

Onderdelen en bedieningselementen

- Positie en functie van onderdelen
- Over de indicator

De headset opzetten

- De headset opzetten

De headset bedienen

- De knoppen op de headset

Voeding/opladen

- Opladen
- Beschikbare werkingstijd
- Het resterende batterijniveau controleren
- De headset inschakelen
- De headset uitschakelen

Verbindingen maken

Hoe maak je een draadloze verbinding met BLUETOOTH apparaten?

Eenvoudige installatie met app

- Verbinding maken met de “Sound Connect” app

Android™-smartphone

- Koppelen en verbinden met een Android-smartphone
- Verbinding maken met een gekoppelde Android-smartphone
- Verbinding maken met een Android-smartphone via LE Audio

iPhone (iOS-apparaten)

- Koppelen en verbinden met een iPhone
- Verbinding maken met een gekoppelde iPhone

Computers

- Koppelen en verbinden met een computer (Windows® 11)

- Koppelen en verbinden met een computer (Mac)
- Verbinding maken met een gekoppelde computer (Windows 11)
- Verbinden met een gekoppelde computer (Mac)

Andere BLUETOOTH-apparaten

- Koppelen en verbinden met een BLUETOOTH apparaat
- Verbinding maken met een gekoppeld BLUETOOTH apparaat

Multipuntverbinding

- De headset met 2 apparaten tegelijk verbinden (multipuntverbinding)

Het geluid omschakelen tussen meerdere apparaten met "audio schakelen"

Muziek delen met "Auracast™ audio uitzenden".

BLUETOOTH-verbinding verbreken (na gebruik)

De bijgeleverde hoofdtelefoonkabel gebruiken

Muziek beluisteren

Naar muziek luisteren via een BLUETOOTH-verbinding

- Muziek beluisteren vanaf een apparaat via een BLUETOOTH-verbinding
- Het audioapparaat bedienen (BLUETOOTH-verbinding)
- Over 360 Reality Audio
- Genieten van naadloos afspelen met luidsprekers (Auto Switch)

Geluidsonderdrukkingsfunctie

- Wat is geluidsonderdrukking?
- De geluidsonderdrukkingsfunctie gebruiken

Naar omgevingsgeluiden luisteren

- Naar omgevingsgeluiden luisteren tijdens het afspelen van muziek (omgevingsgeluidmodus)

Telefoongesprekken voeren

Een gesprek aannemen

Een gesprek voeren

Functies voor een telefoonoproep

Een videogesprek voeren op uw computer

De functie voor gesproken hulp gebruiken

Gebruik Google Gemini
Gebruik Tencent Xiaowei
De functie voor gesproken hulp gebruiken (Google™ app)
De functie voor gesproken hulp gebruiken (Siri)
Belangrijke informatie
Voorzorgsmaatregelen
Ondersteunde codecs
De software up-to-date houden (voor een comfortabel gebruik van de headset)
Brandwonden of storingen door nat worden voorkomen
Licenties
Handelsmerken
Problemen oplossen
Problemen oplossen
De headset resetten
De headset initialiseren om de fabrieksinstellingen te herstellen
Specificaties
Technische gegevens

5-075-048-21(1) Copyright 2026 Sony Corporation

Draadloze geluidsonderdrukkende stereoheadset
WH-CH730N/ WH-CH735N

De headset gebruiken

De volgende functies kunnen worden bediend met de toetsen op de headset.
Raadpleeg het Gerelateerde onderwerp onderaan de pagina voor functies met gedetailleerde bedieningsprocedures die in de Helpgids worden beschreven.

BLUETOOTH verbinding

Je kunt verbinding maken met apparaten zoals een smartphone of computer via BLUETOOTH.

Muziek afspelen vanaf een apparaat via een BLUETOOTH-verbinding

Je kunt draadloos genieten van muziek van BLUETOOTH-apparaten zoals een smartphone of computer.



Bellen via een BLUETOOTH-apparaat

Je kunt draadloos bellen met apparaten die met BLUETOOTH verbonden zijn, zoals een smartphone of computer.



Verwant onderwerp

- Hoe maak je een draadloze verbinding met BLUETOOTH apparaten?
- De headset met 2 apparaten tegelijk verbinden (multipuntverbinding)
- De bijgeleverde hoofdtelefoonkabel gebruiken
- Muziek beluisteren vanaf een apparaat via een BLUETOOTH-verbinding
- Het audioapparaat bedienen (BLUETOOTH-verbinding)

Merk op dat deze Helpgids is vertaald door een machine. Machinevertalingen zijn niet contextgevoelig en komen qua inhoud mogelijk niet perfect overeen met de Engelse versie. Om de originele Engelse versie te bekijken, selecteert u English op de [Taalkeuzepagina].

TP1002508998

5-075-048-21(1) Copyright 2026 Sony Corporation

Draadloze geluidsonderdrukkende stereoheadset
WH-CH730N/ WH-CH735N

De “Sound Connect” app

Installeer de “Sound Connect” app op je smartphone in de Google Play winkel of App Store.



Service-informatie gekoppeld aan de functies van de “Sound Connect” app

https://www.sony.net/supported-servicelink
sony.net/servicelink

- De diensten die gekoppeld kunnen worden, verschillen afhankelijk van de landen en regio's.
- De technische gegevens van de diensten die gekoppeld kunnen worden, kunnen zonder kennisgeving worden gewijzigd, opgeschort of beëindigd.

De volgende functies kunnen worden bediend en ingesteld met de “Sound Connect” app.
Raadpleeg het Gerelateerde onderwerp onderaan de pagina voor functies met gedetailleerde bedieningsprocedures die in de Helpgids worden beschreven.

Het volgende is toegankelijk via het tabblad [My Device] tabblad.

Bedieningselementen en statusweergave van de headset

- De resterende batterijlading weergeven (headset)

Ambient Sound Control

De modi van de ruisonderdrukkingsfunctie en de omgevingsgeluidfunctie kunnen worden aangepast.

Adaptieve geluidsregeling

De headset past de ruisonderdrukking automatisch aan op basis van gedetecteerde acties.

Luisterstand

Geluidsinstellingen kunnen worden gewijzigd op basis van de inhoud of het gebruiksscenario.

Equalizer

Stel de geluidskwaliteit in via presets. Je kunt ook een aangepaste geluidskwaliteit instellen.

DSEE

Het upscaling gecomprimeerde audiobestanden naar geluid van cd-kwaliteit om af te spelen.

Maximale volumeregeling

Je kunt het volume van je headset beperken. Stel een maximale volumebegrenzing in om van muziek te genieten zonder het risico op onbedoelde volumeverhogingen.

360 Reality Audio

Stel de 360 Reality Audio.

Kwaliteit BLUETOOTH verbinding

U kunt instellen of u voorrang wilt geven aan geluidskwaliteit of verbindingsstabiliteit bij gebruik Classic Audio via BLUETOOTH.

- [Prioritize Sound Quality]: Geeft voorrang aan de geluidskwaliteit.
- [Prioritize Stable Connection]: Selecteer deze optie als de verbinding onstabiel is, bijvoorbeeld als er vaak geluidsonderbrekingen optreden.

Wanneer u een BLUETOOTH-verbinding met LE Audio gebruikt, selecteert u [Low latency]. Als [Low latency] niet wordt weergegeven, stelt u [Headphone connection setting].

Opmerking

- De afspeeltijd wordt mogelijk korter afhankelijk van de gekozen geluidskwaliteit en de omstandigheden waaronder u de headset gebruikt.
- Afhankelijk van de omgevingsomstandigheden in de omgeving waar u de headset gebruikt, kan het geluid nog steeds onderbroken zijn, zelfs als [Prioritize Stable Connection] geselecteerd is.

Auto Switch (*)

Je kunt draadloos afspelen terwijl de audio-uitgangsbron automatisch wordt omgeschakeld tussen de headset en de luidspreker.

Wijzig Quick Access diensten (*)

Stel de service in die moet worden toegewezen aan Quick Access.

Bedieningsinstelling van de knop [NC/AMB]

Stel het schakelpatroon in voor de modus ruisonderdrukking en de modus omgevingsgeluid op de headset.

Spraakassistent (*)

Stel de stemassistent in die je wilt gebruiken.

Batterijonderhoud

Wanneer deze functie is ingeschakeld, helpt deze de levensduur van de batterij te verlengen om de duurzaamheid te verbeteren.

Automatisch uitschakelen

Als de headset langer dan 15 minuten niet wordt gebruikt, wordt hij automatisch uitgeschakeld. Als je deze functie uitschakelt, neemt het stroomverbruik toe.

Stem opnemen tijdens een telefoongesprek

De microfoon wordt geactiveerd om extern geluid op te vangen, zodat je je eigen stem duidelijker kunt horen tijdens gesprekken (Sidetone-functie).

Melding & Spraakgids

Schakel de meldingsgeluiden en stembegeleiding in of uit. Stel ook de taal en het volume voor de stembegeleiding in.

Softwareversie

Geef de softwareversie van de headset weer.

Software bijwerken

Instellen hoe de headset-software moet worden bijgewerkt.

Het volgende is toegankelijk via het tabblad [Discover] tabblad.

Luistergeschiedenis

Het registreert en toont de gebruiksgeschiedenis, zoals de activiteit van de headset en de nummers die je hebt beluisterd, zodat je je luisterervaring kunt bekijken.

Het volgende is toegankelijk via het tabblad [Menu] tabblad.

Help

Geef ondersteuningsinformatie voor de headset weer.

(*) Kan niet worden gebruikt tijdens LE Audio verbinding.

Opmerking

- De bedieningsinstructies en schermweergaven van de “Sound Connect” app kunnen zonder voorafgaande kennisgeving worden gewijzigd als gevolg van toekomstige updates.

Verwant onderwerp

- Verbinding maken met een Android-smartphone via LE Audio
- Over 360 Reality Audio
- Genieten van naadloos afspelen met luidsprekers (Auto Switch)
- De geluidsonderdrukkingsfunctie gebruiken
- Naar omgevingsgeluiden luisteren tijdens het afspelen van muziek (omgevingsgeluidmodus)
- Gebruik Google Gemini
- Gebruik Tencent Xiaowei
- De functie voor gesproken hulp gebruiken (Google™ app)
- De functie voor gesproken hulp gebruiken (Siri)
- De software up-to-date houden (voor een comfortabel gebruik van de headset)

Merk op dat deze Helpgids is vertaald door een machine. Machinevertalingen zijn niet contextgevoelig en komen qua inhoud mogelijk niet perfect overeen met de Engelse versie. Om de originele Engelse versie te bekijken, selecteert u English op de [Taalkeuzepagina].

TP1002508999

5-075-048-21(1) Copyright 2026 Sony Corporation

Draadloze geluidsonderdrukkende stereoheadset
WH-CH730N/ WH-CH735N

Over gesproken berichten

U hoort de volgende gesproken aanwijzingen, afhankelijk van de uitgevoerde bedieningsprocedure en de status van de headset.
In de fabrieksinstellingen hoort u een stembegeleiding in het Engels, Chinees of Japans via de headset.
U kunt de taal van de stembegeleiding wijzigen en de stembegeleiding in- of uitschakelen met de “Sound Connect” app.

"Pairing" (Koppelen)

- Wanneer de headset automatisch in de koppelstand gaat:
  In de volgende gevallen schakelt de headset automatisch over naar de koppelstand.
  - Wanneer u de headset voor het eerst koppelt met een apparaat nadat u de headset hebt aangeschaft
  - Wanneer er geen koppelingsinformatie is, bijvoorbeeld na initialisatie, en u de headset gebruikt
- Wanneer u de headset handmatig in de koppelstand zet

"Low battery" (Batterij bijna leeg)

- Wanneer de resterende batterijlading van de headset laag is

"Battery is empty" (Laad de headset op)

- Wanneer de headset automatisch wordt uitgeschakeld omdat de batterij bijna leeg is

"Battery about XX %" (batterij ongeveer XX%) / "Battery fully charged" (batterij volledig opgeladen)

- Bij informatie over de resterende lading van de batterij:
  De waarde "XX" geeft bij benadering de resterende lading aan. Dit is een ruwe schatting.

"Voice guidance test" (Test van spraakbegeleiding)

- Wanneer u het volume van de stembegeleiding instelt

"The Digital assistant is not connected" (De digitale assistent is niet verbonden) (*)

- Wanneer Digital assistant niet beschikbaar is op de smartphone die is aangesloten op de headset, zelfs als u de headset bedient

"The Xiaowei is not connected" (De Xiaowei is niet verbonden) (*)

- Wanneer Tencent Xiaowei niet beschikbaar is op de smartphone die is aangesloten op de headset, zelfs als u de headset bedient

"The Voice Assistant is not available. Please open the Sound Connect and check the Voice Assistant settings." (De Spraakassistent is niet beschikbaar. Open Sound Connect en controleer de Spraakassistent-instellingen.)

- Wanneer je de spraakassistent gebruikt terwijl je verbonden bent in LE Audio

"Launch the Sound Connect to activate the Service Link." (Start Sound Connect om de Servicelink te activeren.)

- Wanneer Service Link niet actief is en u probeert om Quick Access

"App assigned to the Quick Access is not launched on the mobile device" (App toegewezen aan Quick Access werd niet op het mobiele apparaat gestart)

- Wanneer de corresponderende app niet start zelfs als de knop voor ruisonderdrukking/geluidsmodus wordt ingedrukt wanneer Quick Access is ingesteld op de knop voor ruisonderdrukking/geluidsmodus

"The Quick Access is not available. Please open the Sound Connect and check the Quick Access settings." (Quick Access is niet beschikbaar. Open Sound Connect en controleer de Quick Access-instellingen.)

- Bij gebruik Quick Access terwijl aangesloten in LE Audio

"The Quick Access is not available. Please open the Sound Connect and check the Service settings." (De Quick Access is niet beschikbaar. Open de Sound Connect en controleer de service-instellingen.)

- Als niet wordt voldaan aan de gebruiksvoorwaarden tijdens Quick Access gebruik

(*) Wordt mogelijk niet ondersteund in sommige landen en regio's.

Opmerking

- De taal van de stembegeleiding wijzigen kan tot 10 minuten duren.
- Wanneer u de headset initialiseert om na het wijzigen van de taal van de gesproken berichten de fabrieksinstellingen te herstellen, zal de taal ook opnieuw op de fabrieksinstellingen ingesteld zijn.
- Als u de stembegeleiding niet hoort, zet u de headset uit. Zet het vervolgens weer aan.

Merk op dat deze Helpgids is vertaald door een machine. Machinevertalingen zijn niet contextgevoelig en komen qua inhoud mogelijk niet perfect overeen met de Engelse versie. Om de originele Engelse versie te bekijken, selecteert u English op de [Taalkeuzepagina].

TP1002509000

5-075-048-21(1) Copyright 2026 Sony Corporation

Draadloze geluidsonderdrukkende stereoheadset
WH-CH730N/ WH-CH735N

Bijgeleverde items

Controleer na het openen van de verpakking of alle items op de lijst bijgeleverd zijn. Als er onderdelen ontbreken, neemt u contact op met de Sony-ondersteuningsafdeling of de dichtstbijzijnde Sony-dealer.
Getallen tussen haakjes geven het aantal items aan.

Draadloze geluidsonderdrukkende stereoheadset (1)

USB Type-C®-kabel (USB-C® tot USB-C®) (1) (Afhankelijk van de modellen, landen en regio's)



Hoofdtelefoonkabel (1)

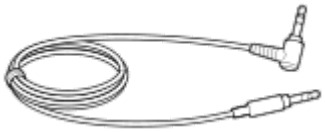

Documenten (1 set)

Merk op dat deze Helpgids is vertaald door een machine. Machinevertalingen zijn niet contextgevoelig en komen qua inhoud mogelijk niet perfect overeen met de Engelse versie. Om de originele Engelse versie te bekijken, selecteert u English op de [Taalkeuzepagina].

TP1002282609

5-075-048-21(1) Copyright 2026 Sony Corporation

Draadloze geluidsonderdrukkende stereoheadset
WH-CH730N/ WH-CH735N

Positie en functie van onderdelen

Linker eenheid

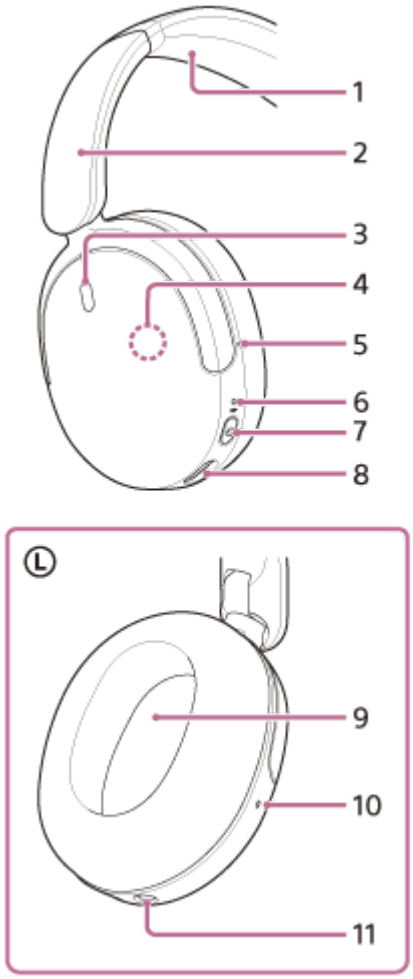

1. Hoofdband

2. Schuivers voor hoofdband
   Verschuif dit om de lengte van de hoofdband aan te passen.

3. Microfoon met ruisonderdrukkende functie
   Registreren het geruis wanneer u de geluidsonderdrukkingsfunctie gebruikt.

4. Ingebouwde antenne
   In de headset is een BLUETOOTH-antenne ingebouwd.

5. Voelstip

6. Indicator (oranje/blauw)
   Licht oranje of blauw op om de batterij- of communicatiestatus van de headset aan te geven.

7. Aan/uit/BLUETOOTH knop
   Hiermee schakelt u de headset in of uit.
   ⏻ : Merkteken
   ᛒ : BLUETOOTH markering

8. USB Type-C-poort
   Sluit de headset aan op een stopcontact met een USB-lichtnetadapter of op een computer met een USB Type-C-kabel om de headset op te laden.

9. L (links) merk

10. Oproepmicrofoon
    Registreert uw stemgeluid wanneer u telefoneert.

11. Ingang voor de hoofdtelefoonkabel
    Deze bevindt zich naast de USB Type-C poort.
    Sluit een muziekspeler of ander apparaat aan met de meegeleverde hoofdtelefoonkabel. Voer de stekker in tot deze vastklikt. Als de stekker niet correct aangesloten is, is het mogelijk dat het geluid niet goed hoorbaar is.

Rechter eenheid

3 series knoppen: De knop volume omhoog, de knop afspelen/opbellen/volgende/vorige en de knop volume omlaag.

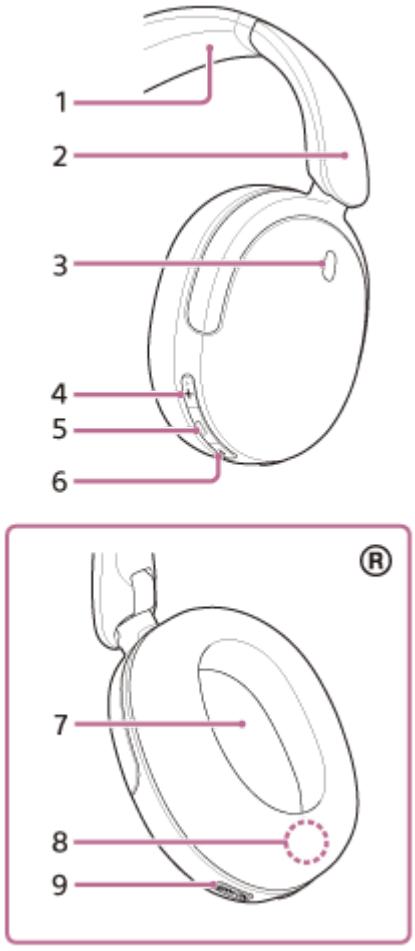

1. Hoofdband

2. Schuivers voor hoofdband
   Verschuif dit om de lengte van de hoofdband aan te passen.

3. Microfoon met ruisonderdrukkende functie
   Registreren het geruis wanneer u de geluidsonderdrukkingsfunctie gebruikt.

4. Volume omhoog-knop
   Er zit een voelbare stip op de knop.
   Verhoogt het volume.
   ＋: Plus teken

5. Knop afspelen/oproepen/volgende/vorige
   Er zit een verhoogde voelbare balk op de knop. Deze knop bevindt zich in het midden van de 3 reeksen knoppen.
   Regelt het afspelen van muziek op het BLUETOOTH apparaat.
   ▬ : Afspelen/oproepen/volgende/vorige markering

6. Volume omlaag
   De knop bevindt zich tegenover de knop Volume omhoog in de 3 reeksen knoppen. Er zit geen voelbare stip op de knop.
   Verlaagt het volume.
   -: Minus markering

7. R (rechts) merk

8. Serienummer
   Bevindt zich in de unit.
   Zie "Serienummers, veiligheidsmerktekens, enz. controleren" hieronder.

9. Knop voor ruisonderdrukking/Ambient Sound Mode
   De knop is een aparte knop naast de 3 reeksen knoppen.
   Schakelt tussen de ruisonderdrukkende functie en de omgevingsgeluidmodus.
   NC/AMB: Markering ruisonderdrukking/omgevingsgeluid

Om serienummers, veiligheidsmerktekens, enz. te controleren.

- Zorg ervoor dat de headset is uitgeschakeld en dat de USB Type-C-kabel niet is aangesloten.
- Knijp in de binnenkant van de rechteroorpad en trek eraan om deze te verwijderen.
  Het serienummer en de veiligheidsmerktekens bevinden zich op de rechterunit.

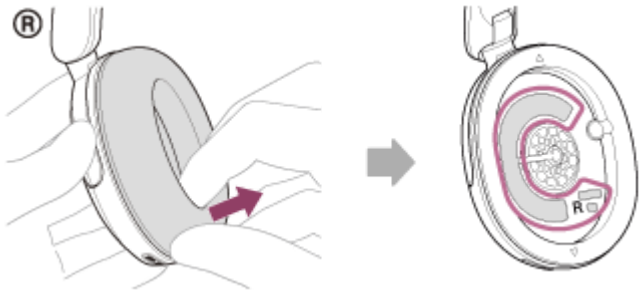

- Bevestig de verwijderde oorkussentjes aan het rechter toestel.
  Lijn de inkepingen op de oorkussentjes uit met de stappen die worden aangegeven door de bovenste en onderste pijlen aan de binnenkant van het toestel en plaats de oorkussentjes in de groeven.
  Let op de richting van de R-markering op de oorkussentjes.

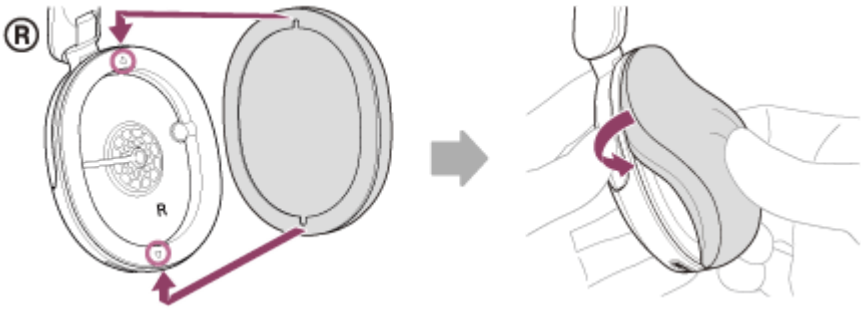

Opmerking

- Verwijder de oorkussentjes alleen als dat nodig is.
- Voordat u de oorkussentjes verwijdert, moet u ervoor zorgen dat de headset is uitgeschakeld en dat de USB Type-C-kabel niet is aangesloten.
- Duw niet in het interieur en verwijder geen andere interne onderdelen. Als u dit doet, kan de headset beschadigd raken.

- Verwijder de oorkussentjes niet in de aanwezigheid van ijzerzand of andere metalen voorwerpen. IJzerzand of andere metalen voorwerpen kunnen zich hechten aan de magneet in de headset, waardoor de headset defect raakt.
- Zorg ervoor dat je de oorkussentjes in de juiste richting bevestigt. Als de oorkussentjes niet in de juiste richting zijn bevestigd, krijg je mogelijk niet de gewenste akoestische prestaties.
- Defecten die worden veroorzaakt door het niet opvolgen van de bovenstaande voorzorgsmaatregelen vallen niet onder de garantie van het product.

Verwant onderwerp

- Over de indicator
- Het resterende batterijniveau controleren
- De knoppen op de headset

Merk op dat deze Helpgids is vertaald door een machine. Machinevertalingen zijn niet contextgevoelig en komen qua inhoud mogelijk niet perfect overeen met de Engelse versie. Om de originele Engelse versie te bekijken, selecteert u English op de [Taalkeuzepagina].

TP1002282505

5-075-048-21(1) Copyright 2026 Sony Corporation

Draadloze geluidsonderdrukkende stereoheadset
WH-CH730N/ WH-CH735N

Over de indicator

Aan de hand van de indicator kunt u verschillende statussen van de headset controleren.

● : Wordt blauw
● : Wordt oranje
-: Uitschakelen

Voedingsstatus

De indicator knippert 2 keer blauw.



- Wanneer de headset is ingeschakeld

De indicator licht ongeveer 2 seconden blauw op.



- Wanneer u de headset uitschakelt

Indicatie van het resterende batterijniveau

De indicator knippert herhaaldelijk langzaam oranje gedurende ongeveer 15 seconden.



- Als de resterende batterijlading 10% of minder is

BLUETOOTH verbindingsstatus

De indicator knippert herhaaldelijk twee keer blauw.

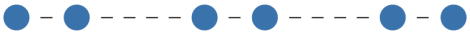

- In de koppelmodus

De indicator knippert herhaaldelijk blauw met een interval van ongeveer 1 seconde.



- Wanneer de verbinding niet tot stand komt

De indicator knippert herhaaldelijk snel blauw gedurende ongeveer 5 seconden.



- Wanneer het verbindingsproces is voltooid

De indicator knippert herhaaldelijk blauw met een interval van ongeveer 5 seconden.

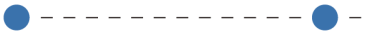

- Wanneer de verbinding tot stand is gebracht

De indicator knippert herhaaldelijk snel blauw.



- Bij een inkomend gesprek

De statusaanduidingen voor verbonden of niet verbonden doven automatisch wanneer er een bepaalde tijd verstreken is. Ze beginnen weer te knipperen voor een bepaalde tijd wanneer er een actie wordt uitgevoerd. Wanneer de batterij bijna leeg is, begint de indicator oranje te knipperen.

Overige

De indicator knippert herhaaldelijk blauw met een interval van ongeveer 5 seconden.

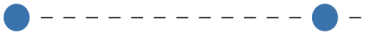

- Wanneer de hoofdtelefoon wordt ingeschakeld terwijl de hoofdtelefoonkabel is aangesloten:
  De indicator gaat automatisch uit nadat een bepaalde tijd is verstreken. Wanneer de batterij bijna leeg is, begint de indicator oranje te knipperen.

De indicator knippert herhaaldelijk oranje en blauw met een interval van ongeveer 0,6 seconden.



- Software bijwerken

De indicator knippert 4 keer blauw.



- Wanneer het initialisatieproces is voltooid

Oplaadstatus

De indicator licht ongeveer 1 minuut oranje op en gaat dan uit.



- Wanneer de batterij volledig is opgeladen wanneer het opladen begint op de headset
- Wanneer batterijonderhoud is ingeschakeld en de resterende batterijlading van de headset 80% of meer bereikt

De indicator licht oranje op.



- Wanneer de headset wordt opgeladen

De indicator gaat uit.

- Wanneer de batterij volledig opgeladen wordt en het opladen voltooid is
- Wanneer batterijonderhoud is ingeschakeld en de resterende batterijlading van de headset 80% of meer bereikt

De indicator knippert herhaaldelijk twee keer oranje.



- Wanneer de oplaadtemperatuur van de headset abnormaal is
- Wanneer er een hoge temperatuur wordt gedetecteerd bij de USB Type-C poort van de headset
  Zie "Detectie hoge temperatuur op de laadpoort" in "Opladen" voor meer informatie.

De indicator knippert herhaaldelijk langzaam oranje.



- Wanneer er een fout optreedt terwijl de headset wordt opgeladen en de headset niet is opgeladen

---

Verwant onderwerp

- Opladen
- Het resterende batterijniveau controleren

De headset initialiseren om de fabrieksinstellingen te herstellen

Merk op dat deze Helpgids is vertaald door een machine. Machinevertalingen zijn niet contextgevoelig en komen qua inhoud mogelijk niet perfect overeen met de Engelse versie. Om de originele Engelse versie te bekijken, selecteert u English op de [Taalkeuzepagina].

TP1002282638

5-075-048-21(1) Copyright 2026 Sony Corporation

Draadloze geluidsonderdrukkende stereoheadset
WH-CH730N/ WH-CH735N

De headset opzetten

1 Controleer het linker en rechter oorstuk van de headset.

Er is een voelbare stip (A) op de linkerunit.



2 Schuif het schuifstuk uit.

Schuif het schuifstuk zo ver mogelijk uit voor u de headset opzet.

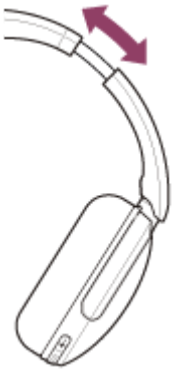

3 Zet de headset op.

Zet de headset op zodat de oorschelpen comfortabel over uw oren passen.



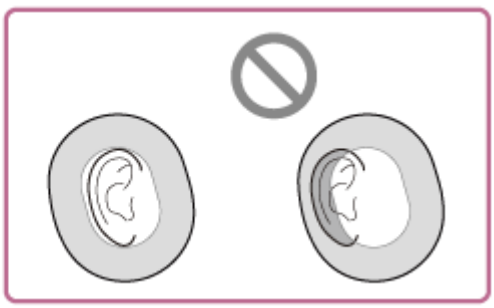

4 Regel de lengte van het schuifstuk bij.

Regel de lengte van het schuifstuk bij zodat de hoofdband de bovenkant van uw hoofd raakt.





5 Breng de oorstukken goed aan.

Beweeg het linker en rechter oorstuk wat heen en weer zodat de oorschelpen comfortabel rond uw oren passen.



Als u de headset opzet zonder het schuifstuk bij te regelen, is het mogelijk dat de headset niet correct op uw hoofd past, wat ongemakkelijk kan aanvoelen of kan leiden tot een minder goed werkende geluidsonderdrukking.

Opmerking

- Externe krachten buiten het bereik van normaal gebruik, zoals het draaien van de draaias van het apparaat of andere bewegende delen naar de andere kant van de normale richting of het laten vallen van de headset, kunnen schade veroorzaken. De garantie dekt geen storingen die het gevolg zijn van schade door onjuist gebruik.

Merk op dat deze Helpgids is vertaald door een machine. Machinevertalingen zijn niet contextgevoelig en komen qua inhoud mogelijk niet perfect overeen met de Engelse versie. Om de originele Engelse versie te bekijken, selecteert u English op de [Taalkeuzepagina].

TP1002287774

5-075-048-21(1) Copyright 2026 Sony Corporation

Draadloze geluidsonderdrukkende stereoheadset
WH-CH730N/ WH-CH735N

De knoppen op de headset

Gebruik de knoppen op de rechtereenheid van de headset voor verschillende handelingen, zoals muziek afspelen, telefoongesprekken voeren of overschakelen naar de modus Omgevingsgeluid.

Belangrijkste handelingen

Knop afspelen/oproepen/volgende/vorige (A)

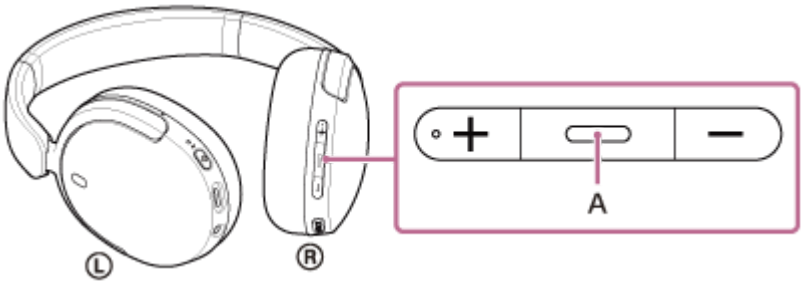

- Eenmaal kort indrukken
  Tijdens het afspelen van muziek: muziek afspelen of onderbreken.
  Voor een telefoongesprek: een gesprek ontvangen wanneer er een binnenkomende oproep is. Het gesprek beëindigen tijdens een oproep.
- Druk snel twee keer op (● ●)
  Hiermee gaat u naar het begin van het volgende nummer.
- Druk 3 keer snel op (● ● ●)
  Hiermee gaat u tijdens het afspelen naar het begin van het vorige nummer of het huidige nummer.
- Druk twee keer snel op en houd de tweede keer ingedrukt (● ▬)
  Spoelt het nummer vooruit. Laat de knop op het gewenste afspeelpunt los.
- Druk 3 keer snel op en houd de derde keer ingedrukt (● ● ▬)
  Keert de baan snel om. Laat de knop op het gewenste afspeelpunt los.

Volume omhoog-knop (B) en volume omlaag-knop (C)

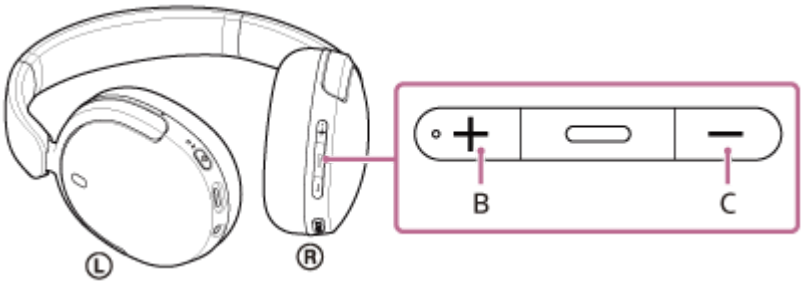

Hiermee kunt u het volume wijzigen.

Knop voor ruisonderdrukking/omgevingsgeluid (D)

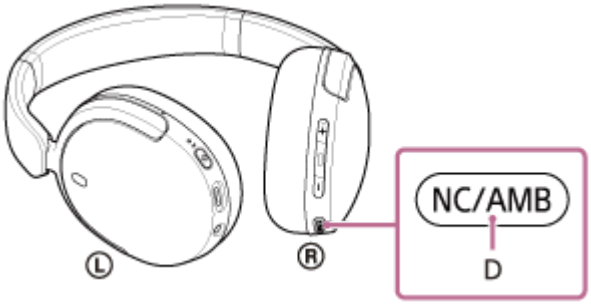

- Eenmaal kort indrukken
  Schakelt tussen de ruisonderdrukkende functie en de omgevingsgeluidmodus.
- Druk snel twee keer op
  Te gebruiken Quick Access (instellingen op de “Sound Connect” app zijn vereist)
- Druk snel 3 keer op
  Te gebruiken Quick Access (instellingen op de “Sound Connect” app zijn vereist)

Verwant onderwerp

- De “Sound Connect” app
- Het audioapparaat bedienen (BLUETOOTH-verbinding)
- Een gesprek aannemen
- Een gesprek voeren
- Functies voor een telefoonoproep

Merk op dat deze Helpgids is vertaald door een machine. Machinevertalingen zijn niet contextgevoelig en komen qua inhoud mogelijk niet perfect overeen met de Engelse versie. Om de originele Engelse versie te bekijken, selecteert u English op de [Taalkeuzepagina].

TP1002509006

5-075-048-21(1) Copyright 2026 Sony Corporation

Draadloze geluidsonderdrukkende stereoheadset
WH-CH730N/ WH-CH735N

Opladen

De headset bevat een ingebouwde oplaadbare lithium-ionbatterij. Gebruik de USB Type-C kabel om de headset op te laden voor gebruik.

1. **Sluit de headset aan op een stopcontact.**

   Gebruik een USB Type-C kabel en USB AC-adapter (A).

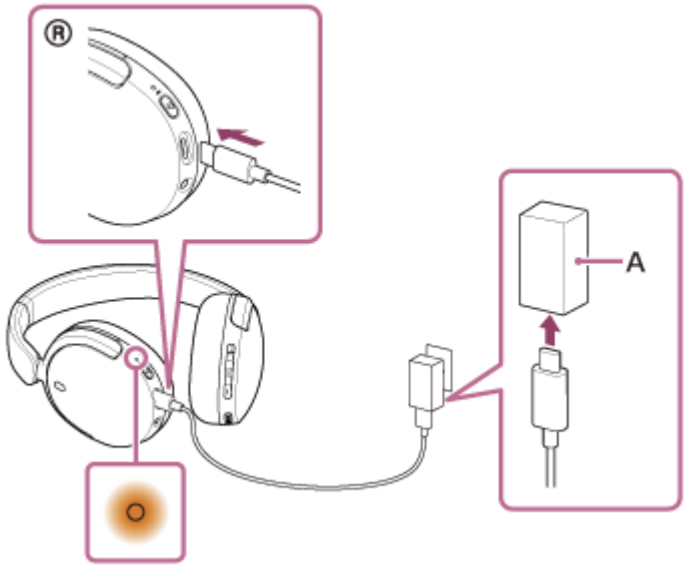

   De indicator op de headset licht oranje op.
   Als het opladen klaar is, gaat de indicator automatisch uit.

   Koppel de USB Type-C-kabel los wanneer het opladen voltooid is.

Over de oplaadtijd

De benodigde tijd om de headset volledig op te laden is ongeveer 3 uur (*).

(*) Tijd die nodig is om een lege batterij op te laden tot de volledige capaciteit. De oplaadtijd kan verschillen afhankelijk van de gebruiksomstandigheden.

Detectie hoge temperatuur op de laadpoort

Als er een hoge temperatuur wordt gedetecteerd in de buurt van de USB Type-C poort van de headset, knippert de indicator twee keer oranje om aan te geven dat er een afwijking is gedetecteerd.
Ontkoppel de oplader en zorg ervoor dat de USB Type-C poort vrij is van vreemde voorwerpen.

- Als er waterdruppels op de oplaadpoort zitten, droog de oplaadpoort dan volledig af.
- Als er vreemde voorwerpen in de oplaadpoort worden aangetroffen, verwijder deze dan voorzichtig met een instrument zoals een stofdoekje en zorg ervoor dat u de poort niet beschadigt.

Zodra de laadpoort is afgekoeld, gaat de indicator uit en kun je verder gaan met opladen.

Hint

- Voor uw veiligheid, als u een C naar C kabel gebruikt die compatibel is met USB Type-C of een USB Type-C oplaadadapter, zal het opladen automatisch stoppen als een hoge temperatuur wordt gedetecteerd.

Systeemvereisten voor het opladen van de batterij via USB

- **USB-netstroomadapter**

  Een in de handel verkrijgbare USB-netstroomadapter die een uitgangsstroom van 0,5 A (500 mA) of meer kan leveren

- **USB-kabel**

  In de handel verkrijgbare USB Type-C-kabel (conform USB-standaarden)

- **Computer**

  De computer is standaard uitgerust met een USB-poort

  - We garanderen niet dat de bedieningsprocedures op alle computers werken.
  - De bedieningsprocedures op een zelfgemaakte computer zijn niet gegarandeerd.

Gebruiksuren

- Als de headset lange tijd niet wordt gebruikt, kunnen de gebruiksuren van de batterij tijdelijk afnemen. De prestaties worden weer normaal na een aantal cycli van opladen en gebruik.
- Als u uw headset een aantal maanden niet gebruikt, laad hem dan minstens één keer per 6 maanden op om te voorkomen dat de batterij door overontlading verslechtert.
- Als de gebruiksuren van de batterij aanzienlijk afnemen, moet de oplaadbare batterij worden vervangen. Neem contact op met uw dichtstbijzijnde Sony-verdeler.

Hint

- De headset kan ook worden opgeladen door hem aan te sluiten op een computer met USB Type-C kabel.

Opmerking

- Als er een USB Type-C kabel wordt meegeleverd, gebruik deze dan.
- Wanneer het opladen is voltooid, verwijdert u de USB Type-C-kabel.
- Afhankelijk van het type USB-netstroomadapter lukt het opladen mogelijk niet.
- De headset kan niet opgeladen worden als de stand-by- (slaap-) of sluimerstand geactiveerd wordt op de computer. Pas in dat geval de instellingen van de computer aan en begin opnieuw op te laden.
- Als u de headset langere tijd niet gebruikt, duurt het opladen van de batterij mogelijk langer.
- Mocht de headset om de volgende redenen een probleem detecteren tijdens het opladen, dan knippert de indicator (oranje). Probeer in dat geval nogmaals op te laden binnen het oplaadtemperatuurbereik. Als het probleem zich blijft voordoen, neemt u contact op met de Sony-ondersteuningsafdeling of de dichtstbijzijnde Sony-dealer.
  - Omgevingstemperatuur overschrijdt het oplaadtemperatuurbereik van 5 °C tot 35 °C.
  - Er is een probleem met de oplaadbare batterij.
- Als u de headset lange tijd niet gebruikt, is het mogelijk dat de indicator (oranje) niet onmiddellijk oplicht wanneer de headset begint op te laden. Wacht even tot de indicator oplicht.
- Vermijd blootstelling aan extreme temperatuurschommelingen, direct zonlicht, vocht, zand, stof en elektrische schokken. Laat de headset nooit achter in een geparkeerd voertuig.
- Wanneer u de headset op een computer aansluit, zorg er dan voor dat u deze rechtstreeks met behulp van een USB Type-C-kabel op de computer aansluit. Het opladen wordt niet goed voltooid als de headset verbonden is via een USB-hub.

Verwant onderwerp

- Over de indicator

Merk op dat deze Helpgids is vertaald door een machine. Machinevertalingen zijn niet contextgevoelig en komen qua inhoud mogelijk niet perfect overeen met de Engelse versie. Om de originele Engelse versie te bekijken, selecteert u English op de [Taalkeuzepagina].

TP1002282634

5-075-048-21(1) Copyright 2026 Sony Corporation

Draadloze geluidsonderdrukkende stereoheadset
WH-CH730N/ WH-CH735N

Beschikbare werkingstijd

De beschikbare werkingstijden van de headset met een volledig opgeladen batterij zijn als volgt:

BLUETOOTH verbinding

Afspeeltijd voor muziek

Codec	Geluidsonderdrukkingsfunctie/omgevingsgeluidmodus	Beschikbare werkingstijd
AAC	Ruisonderdrukkende functie: Actief	Maximaal 50 uur
AAC	Modus omgevingsgeluid: Actief	Maximaal 50 uur
AAC	Inactief	Maximaal 75 uur
SBC	Ruisonderdrukkende functie: Actief	Maximaal 50 uur
SBC	Modus omgevingsgeluid: Actief	Maximaal 50 uur
SBC	Inactief	Maximaal 75 uur
LC3	Ruisonderdrukkende functie: Actief	Maximaal 45 uur
LC3	Modus omgevingsgeluid: Actief	Maximaal 45 uur
LC3	Inactief	Maximaal 70 uur

- Na 3 minuten opladen kan er gedurende ongeveer 60 minuten muziek afgespeeld worden. Na 10 minuten opladen kan er gedurende ongeveer 4,5 uur muziek afgespeeld worden.

Communicatietijd

Geluidsonderdrukkingsfunctie/omgevingsgeluidmodus	Beschikbare werkingstijd
Ruisonderdrukkende functie: Actief	Maximaal 35 uur
Modus omgevingsgeluid: Actief	Maximaal 35 uur
Inactief	Maximaal 40 uur

Hoofdtelefoonkabel aangesloten (toestel ingeschakeld)

Geluidsonderdrukkingsfunctie/omgevingsgeluidmodus	Beschikbare werkingstijd
Ruisonderdrukkende functie: Actief	Maximaal 35 uur
Modus omgevingsgeluid: Actief	Maximaal 35 uur
Inactief	Maximaal 40 uur

Hint

- Met de “Sound Connect” app kun je controleren welke codec wordt gebruikt voor een verbinding of de DSEE™ functie.

Opmerking

- Afhankelijk van de instellingen voor de headsetfuncties en de gebruiksomstandigheden kan het aantal gebruiksuren verschillen van de hierboven beschreven tijd.
- Als u de volgende functies instelt, is de beschikbare gebruiksduur van de batterij korter dan hierboven beschreven.
  - Equalizer
  - DSEE
  - Service Link
  - Andere wijzigingen in de standaardmodi en -functies op de “Sound Connect” app

  Als u de bovenstaande instellingen tegelijk activeert, wordt de beschikbare gebruiksduur van de batterij nog korter.

Verwant onderwerp

- De “Sound Connect” app
- Ondersteunde codecs

Merk op dat deze Helpgids is vertaald door een machine. Machinevertalingen zijn niet contextgevoelig en komen qua inhoud mogelijk niet perfect overeen met de Engelse versie. Om de originele Engelse versie te bekijken, selecteert u English op de [Taalkeuzepagina].

TP1002282553

5-075-048-21(1) Copyright 2026 Sony Corporation

Draadloze geluidsonderdrukkende stereoheadset
WH-CH730N/ WH-CH735N

Het resterende batterijniveau controleren

U kunt het resterende batterijniveau van de oplaadbare batterij op de volgende manieren controleren.

Controleer op je smartphone

- Als je een iPhone gebruikt (iOS 13 of hoger)
  Wanneer de headset is aangesloten op een iPhone via een HFP (Hands-free Profile) BLUETOOTH-verbinding, kunt u de resterende batterijlading van de headset controleren op een iPhone. Raadpleeg de gebruiksaanwijzing bij de iPhone voor meer informatie.
  De resterende batterijlading die weergegeven wordt, kan in sommige gevallen afwijken van de werkelijke resterende lading. Dit is een ruwe schatting.
- Als je een Android-smartphone gebruikt (OS 8.1 of hoger)
  Wanneer de headset is aangesloten op een Android-smartphone via een HFP BLUETOOTH-verbinding, kunt u de resterende batterijlading van de headset controleren op de smartphone. Raadpleeg voor meer informatie de gebruiksaanwijzing van de Android-smartphone.
  De resterende batterijlading die weergegeven wordt, kan in sommige gevallen afwijken van de werkelijke resterende lading. Dit is een ruwe schatting.

Controleer met de aan/uit-knop

Wanneer u op de aan/uit-knop (A) drukt terwijl de headset aan staat, hoort u een stembegeleiding die de resterende batterijlading aangeeft.

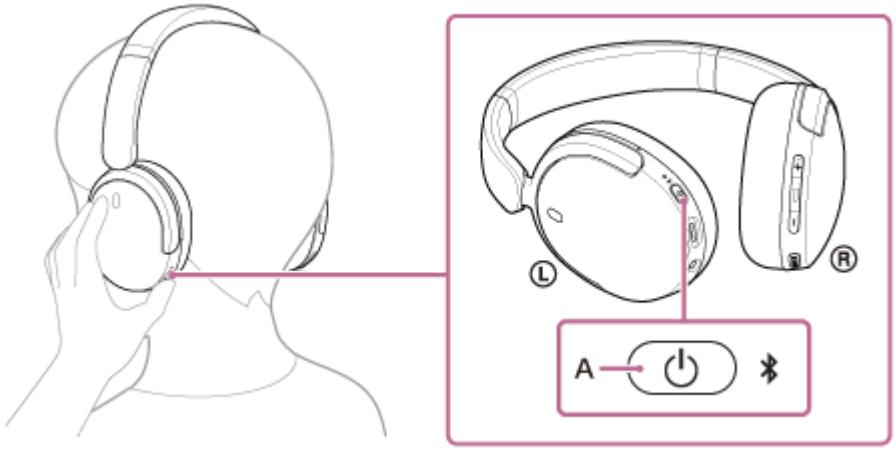

"Battery about XX %" (batterij ongeveer XX%) (De waarde "XX" toont een benaderend resterend niveau.)
"Battery fully charged" (batterij volledig opgeladen)
De resterende batterijlading die vermeld wordt door het gesproken bericht kan in sommige gevallen afwijken van de werkelijke resterende lading. Dit is een ruwe schatting.
De indicator knippert ook ongeveer 15 seconden oranje als de resterende batterijlading 10% of minder is wanneer de headset wordt ingeschakeld.

Controleer met de stembegeleidingsmelding

Wanneer de oplaadbare batterij bijna leeg is, zal de stembegeleiding in de volgende gevallen afspelen.

- Wanneer de headset is ingeschakeld
- Wanneer u de headset gebruikt

Als de batterij helemaal leeg is, klinkt er een alarm. De stembegeleiding wordt afgespeeld en de headset wordt automatisch uitgeschakeld.

Hint

- Je kunt ook de resterende batterijlading van de headset controleren met de “Sound Connect” app. Zowel Android smartphones als iPhone ondersteunen deze app.

Opmerking

- Als de headset en smartphone niet verbonden zijn met HFPwordt de resterende batterijlading niet correct weergegeven.
- Als u de headset alleen in een multipoint-verbinding aansluit op een iPhone of Android-smartphone met Media Audio (A2DP) alleen in een multipoint-verbinding, wordt de resterende batterijlading niet correct weergegeven.
- In de volgende situaties wordt de resterende batterijlading mogelijk niet goed weergegeven. In dat geval moet u de batterij meerdere keren opladen en ontladen. De resterende batterijlading wordt dan correct weergegeven.
  - Wanneer u de headset na aankoop voor het eerst gebruikt
  - Wanneer de headset lange tijd niet is gebruikt
  - Onmiddellijk na een software-update

Verwant onderwerp

- De “Sound Connect” app
- Over de indicator

Merk op dat deze Helpgids is vertaald door een machine. Machinevertalingen zijn niet contextgevoelig en komen qua inhoud mogelijk niet perfect overeen met de Engelse versie. Om de originele Engelse versie te bekijken, selecteert u English op de [Taalkeuzepagina].

TP1002282555

5-075-048-21(1) Copyright 2026 Sony Corporation

Draadloze geluidsonderdrukkende stereoheadset
WH-CH730N/ WH-CH735N

De headset inschakelen

1 **Houd de aan/uit-knop (A) ongeveer 2 seconden of langer ingedrukt totdat de indicator blauw knippert.**



Verwant onderwerp

- De headset uitschakelen

Merk op dat deze Helpgids is vertaald door een machine. Machinevertalingen zijn niet contextgevoelig en komen qua inhoud mogelijk niet perfect overeen met de Engelse versie. Om de originele Engelse versie te bekijken, selecteert u English op de [Taalkeuzepagina].

TP1002282636

5-075-048-21(1) Copyright 2026 Sony Corporation

Draadloze geluidsonderdrukkende stereoheadset
WH-CH730N/ WH-CH735N

De headset uitschakelen

1 **Houd de aan/uit-knop (A) ongeveer 2 seconden of langer ingedrukt totdat het blauwe lampje uitgaat.**



Hint

- Je kunt de headset ook uitschakelen met de “Sound Connect” app.

Verwant onderwerp

- De headset inschakelen

Merk op dat deze Helpgids is vertaald door een machine. Machinevertalingen zijn niet contextgevoelig en komen qua inhoud mogelijk niet perfect overeen met de Engelse versie. Om de originele Engelse versie te bekijken, selecteert u English op de [Taalkeuzepagina].

TP1002282647

5-075-048-21(1) Copyright 2026 Sony Corporation

Draadloze geluidsonderdrukkende stereoheadset
WH-CH730N/ WH-CH735N

Hoe maak je een draadloze verbinding met BLUETOOTH apparaten?

Je kunt draadloos genieten van muziek en handsfree bellen met de headset via de BLUETOOTH-functie van je apparaat.

Koppelen

Om de BLUETOOTH-functie te gebruiken, moet u beide apparaten die met elkaar zullen verbinden op voorhand registreren. Dit registratieproces wordt "pairing" genoemd.
Koppel de headset en het apparaat handmatig.

Verbinden met een gekoppeld apparaat

Wanneer een apparaat gekoppeld is, hoeft u het niet nogmaals te koppelen. Gebruik voor elk apparaat de correcte methode om verbinding te maken met apparaten die al gekoppeld zijn met de headset.

Raadpleeg het volgende gerelateerde onderwerp voor meer informatie over koppelings- of verbindingsmethoden.

Verwant onderwerp

- Koppelen en verbinden met een Android-smartphone
- Koppelen en verbinden met een iPhone
- Koppelen en verbinden met een computer (Windows® 11)
- Koppelen en verbinden met een computer (Mac)
- Koppelen en verbinden met een BLUETOOTH apparaat
- Verbinding maken met een gekoppelde Android-smartphone
- Verbinding maken met een gekoppelde iPhone
- Verbinding maken met een gekoppelde computer (Windows 11)
- Verbinden met een gekoppelde computer (Mac)
- Verbinding maken met een gekoppeld BLUETOOTH apparaat

Merk op dat deze Helpgids is vertaald door een machine. Machinevertalingen zijn niet contextgevoelig en komen qua inhoud mogelijk niet perfect overeen met de Engelse versie. Om de originele Engelse versie te bekijken, selecteert u English op de [Taalkeuzepagina].

TP1002282557

5-075-048-21(1) Copyright 2026 Sony Corporation

Draadloze geluidsonderdrukkende stereoheadset
WH-CH730N/ WH-CH735N

Verbinding maken met de “Sound Connect” app

Start de “Sound Connect” app op je Android smartphone/iPhone om de headset te verbinden met een smartphone of iPhone.



Opmerking

- De verbinding tussen de headset en sommige smartphones of iPhones kan instabiel worden bij gebruik van de “Sound Connect” app. Volg in dat geval de procedures onder "Verbinding maken met een gekoppelde Android-smartphone" of "Verbinding maken met een gekoppelde iPhone" om verbinding te maken met de headset.

Verwant onderwerp

- De “Sound Connect” app
- Koppelen en verbinden met een Android-smartphone
- Koppelen en verbinden met een iPhone
- Koppelen en verbinden met een computer (Windows® 11)
- Koppelen en verbinden met een computer (Mac)
- Verbinding maken met een gekoppelde Android-smartphone
- Verbinding maken met een gekoppelde iPhone

Merk op dat deze Helpgids is vertaald door een machine. Machinevertalingen zijn niet contextgevoelig en komen qua inhoud mogelijk niet perfect overeen met de Engelse versie. Om de originele Engelse versie te bekijken, selecteert u English op de [Taalkeuzepagina].

TP1002283684

5-075-048-21(1) Copyright 2026 Sony Corporation

Draadloze geluidsonderdrukkende stereoheadset
WH-CH730N/ WH-CH735N

Koppelen en verbinden met een Android-smartphone

De procedure om het apparaat waarmee u verbinding wilt maken te registreren, wordt "pairing" genoemd. Om een apparaat voor het eerst met de headset te gebruiken, moet u het eerst koppelen.
Controleer het volgende voordat u de bedieningsprocedure start.

- De Android-smartphone wordt binnen 1 m van de headset geplaatst.
- De headset is voldoende opgeladen.
- De gebruiksaanwijzing voor de Android-smartphone is binnen.

1 Controleer de status van de headset.

In de volgende gevallen schakelt de headset automatisch over naar de koppelstand. Ga verder met stap 2.

- Wanneer u de headset voor het eerst koppelt met een apparaat nadat u de headset hebt aangeschaft
- Na het initialiseren van de headset en het wissen van alle koppelingsinformatie

Als u een tweede of volgend apparaat koppelt en de headset al koppelingsinformatie heeft voor andere apparaten, moet u de koppelingsmodus handmatig openen. Houd de aan/uit-knop (A) ongeveer 5 seconden of langer ingedrukt.



De indicator knippert twee keer achter elkaar blauw. U krijgt het gesproken bericht "Pairing" (Koppelen) te horen.

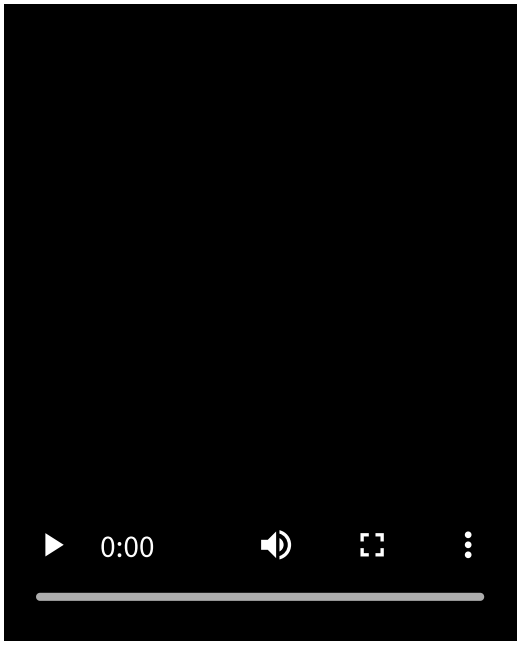

2 **Ontgrendel het scherm van de Android-smartphone als het vergrendeld is.**

3 **Selecteer de volgende items op het scherm van je Android-smartphone.**

[Settings] - [Device connection] - [Bluetooth]



4 **Raak de schakelaar aan om de BLUETOOTH-functie in te schakelen.**

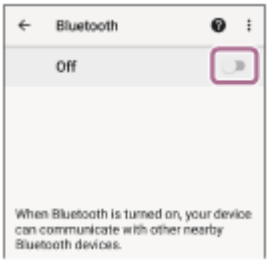

5 **Raak [WH-CH730N series] aan.**

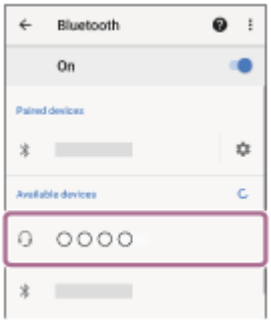

Als er een wachtwoord (*) ingevoerd moet worden, vult u "0000" in.
De headset en smartphone worden met elkaar gekoppeld en verbonden.
U hoort een meldingsgeluid dat aangeeft dat er verbinding is gemaakt.
Als de apparaten niet verbonden zijn, raadpleegt u "Verbinding maken met een gekoppelde Android-smartphone".
Als [WH-CH730N series] niet op het scherm van je Android smartphone verschijnt, probeer het dan opnieuw vanaf stap 3.

(*) Een Passkey kan "Passcode", "PIN-code", "PIN-nummer" of "Wachtwoord" worden genoemd.

Hint

- De bovenstaande bedieningsprocedure is een voorbeeld. Raadpleeg voor meer informatie de gebruiksaanwijzing van de Android-smartphone.
- Om alle BLUETOOTH-koppelinformatie te verwijderen, zie "De headset initialiseren om de fabrieksinstellingen te herstellen".

Opmerking

- Als de koppeling niet binnen 5 minuten tot stand wordt gebracht, wordt de koppelingsmodus geannuleerd. Schakel in dit geval de stroom uit en start de bedieningsprocedure opnieuw vanaf stap 1.
- Als BLUETOOTH-apparaten eenmaal gekoppeld zijn, is het niet nodig om ze opnieuw te koppelen, behalve in de volgende gevallen:

- Als koppelingsinformatie wordt verwijderd, bijvoorbeeld na een reparatie
- Wanneer een 9e apparaat is gekoppeld
  De headset kan met maximaal 8 apparaten gekoppeld worden. Als je een 9de apparaat koppelt, wordt de koppelingsinformatie met de oudste verbindingsdatum en -tijd overschreven met de informatie voor het nieuwe apparaat.
- Wanneer de koppelingsinformatie voor de headset verwijderd is van het aangesloten BLUETOOTH-apparaat
- Wanneer de headset wordt geïnitialiseerd
  Alle koppelingsinformatie wordt gewist. Wis in dat geval de koppelingsinformatie voor de headset van het verbonden apparaat en koppel de apparaten opnieuw.

- De headset kan met meerdere apparaten worden gekoppeld, maar kan slechts van 1 gekoppeld apparaat tegelijk muziek afspelen.

Verwant onderwerp

- Hoe maak je een draadloze verbinding met BLUETOOTH apparaten?
- Verbinding maken met een gekoppelde Android-smartphone
- Muziek beluisteren vanaf een apparaat via een BLUETOOTH-verbinding
- BLUETOOTH-verbinding verbreken (na gebruik)
- De headset initialiseren om de fabrieksinstellingen te herstellen

Merk op dat deze Helpgids is vertaald door een machine. Machinevertalingen zijn niet contextgevoelig en komen qua inhoud mogelijk niet perfect overeen met de Engelse versie. Om de originele Engelse versie te bekijken, selecteert u English op de [Taalkeuzepagina].

TP1002282628

5-075-048-21(1) Copyright 2026 Sony Corporation

Draadloze geluidsonderdrukkende stereoheadset
WH-CH730N/ WH-CH735N

Verbinding maken met een gekoppelde Android-smartphone

1 Ontgrendel het scherm van de Android-smartphone als het vergrendeld is.

2 Schakel de headset in.

Houd de aan/uit-knop (A) ongeveer 2 seconden of langer ingedrukt.



U hoort een meldingsgeluid dat aangeeft dat de headset ingeschakeld is.
De indicator blijft blauw knipperen, zelfs nadat je je vinger van de knop hebt gehaald.



Als de headset automatisch verbinding heeft gemaakt met het apparaat dat als laatste verbonden was, hoort u een meldingsgeluid dat aangeeft dat er verbinding is gemaakt.
Controleer de verbindingsstatus op de Android smartphone. Ga naar stap 3 als er geen verbinding is.

3 Selecteer de volgende items op het scherm van je Android-smartphone.

[Settings] - [Device connection] - [Bluetooth]



4 Raak de schakelaar aan om de BLUETOOTH-functie in te schakelen.

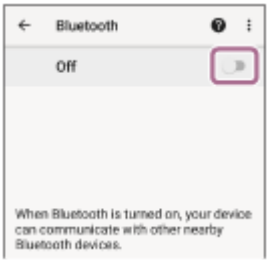

5 **Raak [WH-CH730N series] aan.**

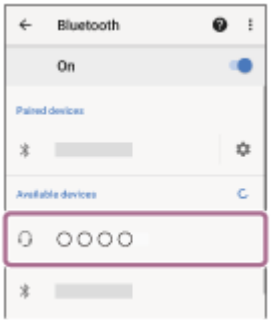

U hoort een meldingsgeluid dat aangeeft dat er verbinding is gemaakt.

Hint

- De bovenstaande bedieningsprocedure is een voorbeeld. Raadpleeg voor meer informatie de gebruiksaanwijzing van de Android-smartphone.

Opmerking

- Tijdens het aansluiten kan [WH-CH730N series],[LE_WH-CH730N series] of beide worden weergegeven op het aangesloten apparaat. Als beide worden weergegeven, selecteert u [WH-CH730N series].
- Als het laatst verbonden BLUETOOTH-apparaat zich in de buurt van de headset bevindt, kan de headset automatisch verbinding maken met het apparaat door de headset gewoon aan te zetten. Schakel in dat geval de BLUETOOTH-functie uit op het laatst verbonden apparaat of schakel de stroom uit.
- Als je je Android-smartphone niet kunt verbinden met de headset, verwijder dan de koppelingsinformatie van de headset op je Android-smartphone. Koppel ze dan opnieuw. Raadpleeg voor de bedieningsprocedures op je Android-smartphone de gebruiksaanwijzing die bij de Android-smartphone is geleverd.

Verwant onderwerp

- Hoe maak je een draadloze verbinding met BLUETOOTH apparaten?
- Koppelen en verbinden met een Android-smartphone
- Muziek beluisteren vanaf een apparaat via een BLUETOOTH-verbinding
- BLUETOOTH-verbinding verbreken (na gebruik)
- De headset initialiseren om de fabrieksinstellingen te herstellen

Merk op dat deze Helpgids is vertaald door een machine. Machinevertalingen zijn niet contextgevoelig en komen qua inhoud mogelijk niet perfect overeen met de Engelse versie. Om de originele Engelse versie te bekijken, selecteert u English op de [Taalkeuzepagina].

TP1002282564

5-075-048-21(1) Copyright 2026 Sony Corporation

Draadloze geluidsonderdrukkende stereoheadset
WH-CH730N/ WH-CH735N

Verbinding maken met een Android-smartphone via LE Audio

Wanneer de verbinding tot stand is gebracht met LE Audio, kun je genieten van muziek van een Android-smartphone met minder geluidsvertraging.
Instellen met de “Sound Connect” app.

Apparaten die LE Audio ondersteunen

De Android-smartphone moet LE Audio ondersteunen.
Raadpleeg de ondersteuningswebsite voor de recentste informatie over compatibele apparaten.

Over LE Audio

- Het ondersteunt de "LC3" codec.
- Bij verbinding via LE Audio werken bepaalde functies van de headset mogelijk niet. Zie "De “Sound Connect” app" voor meer informatie.

1. **Verbind de headset met de Android smartphone via BLUETOOTH verbinding.**

2. **Start de “Sound Connect” app en selecteer de volgende items om de BLUETOOTH-verbindingsmethode te schakelen van Classic Audio naar LE Audio.**
   [BLUETOOTH CONNECTION QUALITY] - [Low latency]

   Als [Low latency] niet wordt weergegeven, selecteert u de volgende items.
   [Headphone connection setting] - [LE Audio Priority]

3. **Verwijder de koppelingsinformatie voor de headset op je Android-smartphone.**

4. **Verbind de headset met de Android smartphone via BLUETOOTH verbinding.**

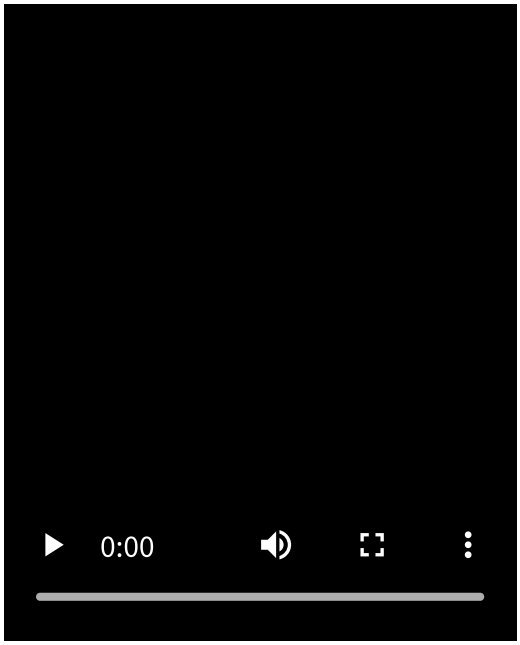

   De indicator knippert twee keer achter elkaar blauw en de headset gaat naar de koppelstand.

5 **Selecteer op het scherm van je Android-smartphone de volgende items om het scherm met BLUETOOTH-instellingen te openen.**
[Settings] - [Device connection]

6 **Selecteer [Pair new device].**

7 **Selecteer [Available devices] - [WH-CH730N series].**

De headset en smartphone worden met elkaar gekoppeld en verbonden.
U hoort een meldingsgeluid dat aangeeft dat er verbinding is gemaakt.

8 **Raak het instellingspictogram aan dat wordt weergegeven naast de aangesloten [WH-CH730N series].**

9 **Controleer of [LE Audio] is ingeschakeld.**

Als het is uitgeschakeld, raakt u de schakelaar aan om [LE Audio].

10 **Controleer op het “Sound Connect” app-scherm controleert u of [LE Audio] wordt weergegeven onder de naam van de headset.**

LE Audio voltooien

Start de “Sound Connect” app en wijzig de instellingen.
De instellingen die u kunt wijzigen, hangen af van het feit of de itemnaam volgend op [BLUETOOTH CONNECTION QUALITY] wordt weergegeven.

- Als [Low latency] wordt weergegeven, selecteert u de volgende items.
  [BLUETOOTH CONNECTION QUALITY] - [Prioritize Sound Quality] / [Prioritize Stable Connection]
- Als [Low latency] niet wordt weergegeven, selecteert u de volgende items.
  [Headphone connection setting] - [Classic Audio only (conventional connection method)]

Hint

- De bovenstaande bedieningsprocedure is een voorbeeld. Raadpleeg voor meer informatie de gebruiksaanwijzing van de Android-smartphone.
- Als het geluid stottert of de verbinding instabiel is, selecteert u [Prioritize Stable Connection] uit [BLUETOOTH CONNECTION QUALITY].

Verwant onderwerp

- De “Sound Connect” app
- Verbinding maken met de “Sound Connect” app
- Koppelen en verbinden met een Android-smartphone
- De headset initialiseren om de fabrieksinstellingen te herstellen

Merk op dat deze Helpgids is vertaald door een machine. Machinevertalingen zijn niet contextgevoelig en komen qua inhoud mogelijk niet perfect overeen met de Engelse versie. Om de originele Engelse versie te bekijken, selecteert u English op de [Taalkeuzepagina].

TP1002509001

5-075-048-21(1) Copyright 2026 Sony Corporation

Draadloze geluidsonderdrukkende stereoheadset
WH-CH730N/ WH-CH735N

Koppelen en verbinden met een iPhone

De procedure om het apparaat waarmee u verbinding wilt maken te registreren, wordt "pairing" genoemd. Om een apparaat voor het eerst met de headset te gebruiken, moet u het eerst koppelen.
Controleer het volgende voordat u de bedieningsprocedure start.

- De iPhone wordt binnen 1 m van de headset geplaatst.
- De headset is voldoende opgeladen.
- De gebruiksaanwijzing voor de iPhone is binnen.

1 Controleer de status van de headset.

In de volgende gevallen schakelt de headset automatisch over naar de koppelstand. Ga verder met stap 2.

- Wanneer u de headset voor het eerst koppelt met een apparaat nadat u de headset hebt aangeschaft
- Na het initialiseren van de headset en het wissen van alle koppelingsinformatie

Als u een tweede of volgend apparaat koppelt en de headset al koppelingsinformatie heeft voor andere apparaten, moet u de koppelingsmodus handmatig openen. Houd de aan/uit-knop (A) ongeveer 5 seconden of langer ingedrukt.



De indicator knippert twee keer achter elkaar blauw. U krijgt het gesproken bericht "Pairing" (Koppelen) te horen.

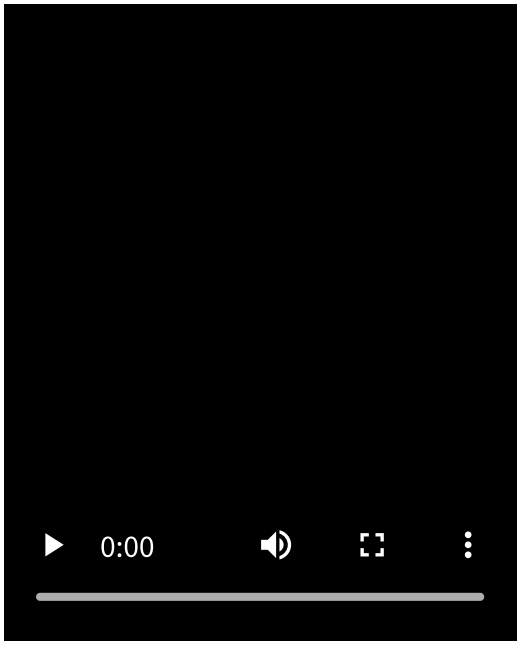

2 **Ontgrendel het scherm van de iPhone als het vergrendeld is.**

3 **Ga op uw iPhone-scherm naar [Settings] en raak [Bluetooth].**

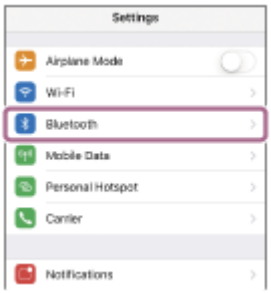

4 **Raak de schakelaar aan om de BLUETOOTH-functie in te schakelen.**



5 **Raak [WH-CH730N series] aan.**

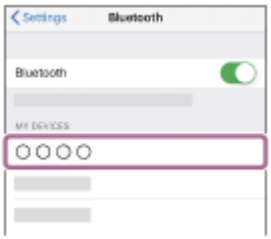

Als er een wachtwoord (*) ingevoerd moet worden, vult u "0000" in.
De headset en iPhone worden gekoppeld en met elkaar verbonden.
U hoort een meldingsgeluid dat aangeeft dat er verbinding is gemaakt.
Als de apparaten niet verbonden zijn, raadpleegt u "Verbinding maken met een gekoppelde iPhone".
Als [WH-CH730N series] niet op het scherm van je iPhone verschijnt, probeer het dan opnieuw vanaf stap 3.

(*) Een Passkey kan "Passcode", "PIN-code", "PIN-nummer" of "Wachtwoord" worden genoemd.

Hint

- De bovenstaande bedieningsprocedure is een voorbeeld. Raadpleeg de gebruiksaanwijzing bij de iPhone voor meer informatie.
- Om alle BLUETOOTH-koppelinformatie te verwijderen, zie "De headset initialiseren om de fabrieksinstellingen te herstellen".

Opmerking

- Als de koppeling niet binnen 5 minuten tot stand wordt gebracht, wordt de koppelingsmodus geannuleerd. Schakel in dit geval de stroom uit en start de bedieningsprocedure opnieuw vanaf stap 1.
- Als BLUETOOTH-apparaten eenmaal gekoppeld zijn, is het niet nodig om ze opnieuw te koppelen, behalve in de volgende gevallen:
  - Als koppelingsinformatie wordt verwijderd, bijvoorbeeld na een reparatie
  - Wanneer een 9e apparaat is gekoppeld
    De headset kan met maximaal 8 apparaten gekoppeld worden. Als je een 9de apparaat koppelt, wordt de koppelingsinformatie met de oudste verbindingsdatum en -tijd overschreven met de informatie voor het nieuwe apparaat.

- Wanneer de koppelingsinformatie voor de headset verwijderd is van het aangesloten BLUETOOTH apparaat
- Wanneer de headset wordt geïnitialiseerd
  Alle koppelingsinformatie wordt gewist. Wis in dat geval de koppelingsinformatie voor de headset van het verbonden apparaat en koppel de apparaten opnieuw.

- De headset kan met meerdere apparaten worden gekoppeld, maar kan slechts van 1 gekoppeld apparaat tegelijk muziek afspelen.

Verwant onderwerp

- Hoe maak je een draadloze verbinding met BLUETOOTH apparaten?
- Verbinding maken met een gekoppelde iPhone
- Muziek beluisteren vanaf een apparaat via een BLUETOOTH-verbinding
- BLUETOOTH-verbinding verbreken (na gebruik)
- De headset initialiseren om de fabrieksinstellingen te herstellen

Merk op dat deze Helpgids is vertaald door een machine. Machinevertalingen zijn niet contextgevoelig en komen qua inhoud mogelijk niet perfect overeen met de Engelse versie. Om de originele Engelse versie te bekijken, selecteert u English op de [Taalkeuzepagina].

TP1002282565

5-075-048-21(1) Copyright 2026 Sony Corporation

Draadloze geluidsonderdrukkende stereoheadset
WH-CH730N/ WH-CH735N

Verbinding maken met een gekoppelde iPhone

1 Ontgrendel het scherm van de iPhone als het vergrendeld is.

2 Schakel de headset in.

Houd de aan/uit-knop (A) ongeveer 2 seconden of langer ingedrukt.



U hoort een meldingsgeluid dat aangeeft dat de headset ingeschakeld is.
De indicator blijft blauw knipperen, zelfs nadat je je vinger van de knop hebt gehaald.



Als de headset automatisch verbinding heeft gemaakt met het apparaat dat als laatste verbonden was, hoort u een meldingsgeluid dat aangeeft dat er verbinding is gemaakt.
Controleer de verbindingsstatus op de iPhone. Ga naar stap 3 als er geen verbinding is.

3 Ga op uw iPhone-scherm naar [Settings] en raak [Bluetooth].

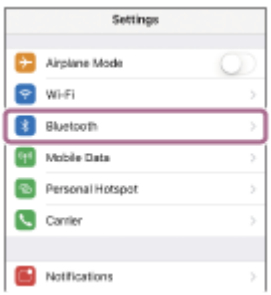

4 **Raak de schakelaar aan om de BLUETOOTH-functie in te schakelen.**



5 **Raak [WH-CH730N series] aan.**

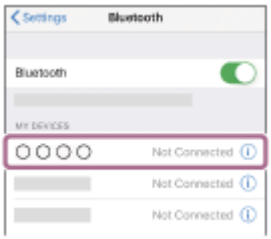

U hoort een meldingsgeluid dat aangeeft dat er verbinding is gemaakt.

Hint

- De bovenstaande bedieningsprocedure is een voorbeeld. Raadpleeg voor meer informatie de gebruiksaanwijzing die bij de iPhone wordt geleverd.

Opmerking

- Tijdens het aansluiten kan [WH-CH730N series],[LE_WH-CH730N series] of beide worden weergegeven op het aangesloten apparaat. Als beide worden weergegeven, selecteert u [WH-CH730N series].
- Als het laatst verbonden BLUETOOTH-apparaat zich in de buurt van de headset bevindt, kan de headset automatisch verbinding maken met het apparaat door de headset gewoon aan te zetten. Schakel in dat geval de BLUETOOTH-functie uit op het laatst verbonden apparaat of schakel de stroom uit.
- Als u uw iPhone niet kunt verbinden met de headset, verwijder dan de koppelingsinformatie van de headset op uw iPhone. Koppel ze dan opnieuw. Raadpleeg voor de bedieningsprocedures op uw iPhone de gebruiksaanwijzing die bij de iPhone is geleverd.

Verwant onderwerp

- Hoe maak je een draadloze verbinding met BLUETOOTH apparaten?
- Koppelen en verbinden met een iPhone
- Muziek beluisteren vanaf een apparaat via een BLUETOOTH-verbinding
- BLUETOOTH-verbinding verbreken (na gebruik)

Merk op dat deze Helpgids is vertaald door een machine. Machinevertalingen zijn niet contextgevoelig en komen qua inhoud mogelijk niet perfect overeen met de Engelse versie. Om de originele Engelse versie te bekijken, selecteert u English op de [Taalkeuzepagina].

TP1002282566

5-075-048-21(1) Copyright 2026 Sony Corporation

Draadloze geluidsonderdrukkende stereoheadset
WH-CH730N/ WH-CH735N

Koppelen en verbinden met een computer (Windows® 11)

De procedure om het apparaat waarmee u verbinding wilt maken te registreren, wordt "pairing" genoemd. Om een apparaat voor het eerst met de headset te gebruiken, moet u het eerst koppelen.
Controleer het volgende voordat u de bedieningsprocedure start.

- Uw computer heeft een BLUETOOTH-functie die verbindingen voor het afspelen van muziek ondersteunt (A2DP).
- Wanneer u een toepassing voor videogesprekken op uw computer gebruikt, beschikt uw computer over een BLUETOOTH functie die gespreksverbindingen ondersteunt (HFP/HSP).
- De computer bevindt zich op een afstand van maximaal 1 m van de headset.
- De headset is voldoende opgeladen.
- De bedieningshandleiding voor de computer is bij de hand.
- Afhankelijk van de computer die je gebruikt, moet de ingebouwde BLUETOOTH-adapter mogelijk ingeschakeld zijn. Raadpleeg in de volgende gevallen de gebruiksaanwijzing die bij de computer is geleverd.
  - U weet niet hoe u de BLUETOOTH-adapter moet inschakelen.
  - Je wilt weten of je computer een ingebouwde BLUETOOTH-adapter heeft.

- Om de Swift Pair-functie te gebruiken, klikt u op de volgende knop, items en schakelaar om de Swift Pair-functie in te schakelen.
  [Start] knop - [Settings] - [Bluetooth & devices] - [Show notifications to connect using Swift Pair]

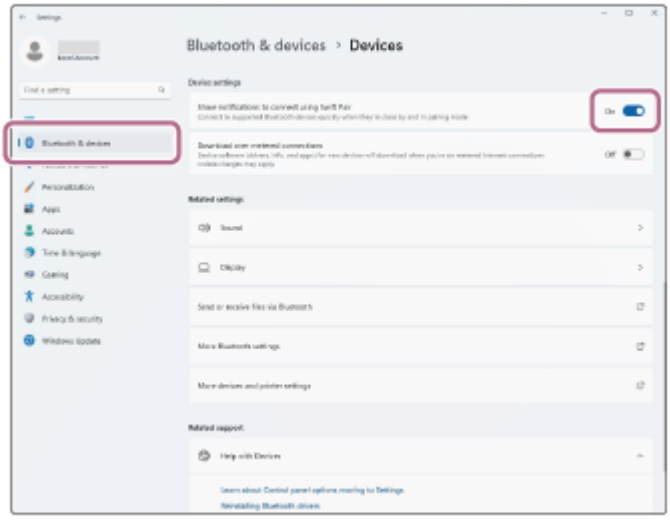

1 Controleer de status van de headset.

In de volgende gevallen schakelt de headset automatisch over naar de koppelstand. Ga verder met stap 2.

- Wanneer u de headset voor het eerst koppelt met een apparaat nadat u de headset hebt aangeschaft
- Na het initialiseren van de headset en het wissen van alle koppelingsinformatie

Als u een tweede of volgend apparaat koppelt en de headset al koppelingsinformatie heeft voor andere apparaten, moet u de koppelingsmodus handmatig openen. Houd de aan/uit-knop (A) ongeveer 5 seconden of langer ingedrukt.



De indicator knippert twee keer achter elkaar blauw. U krijgt het gesproken bericht "Pairing" (Koppelen) te horen.

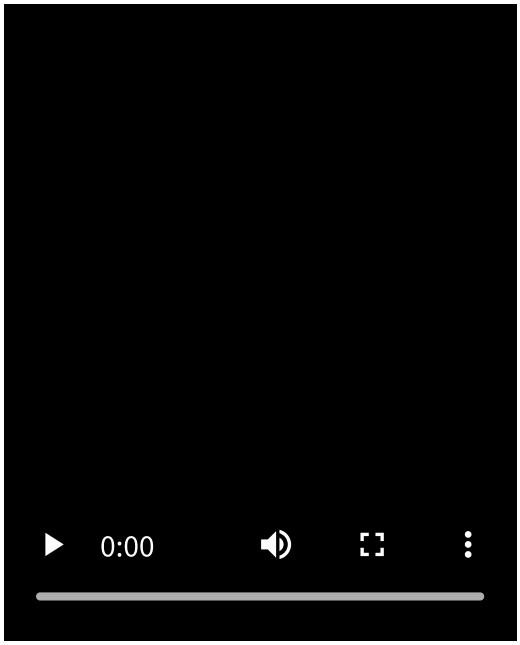

2 Wek de computer als de stand-by- of slaapstand geactiveerd is.

Ga naar stap 3 om de functie Snel koppelen te gebruiken.
Om verbinding te maken zonder de Swift Pair-functie te gebruiken, gaat u verder met stap 4 en gaat u verder met stap 8.

3 Selecteer [Connect] in het pop-upmenu dat verschijnt op het scherm van uw computer.

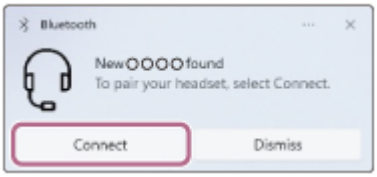

De headset en computer worden met elkaar gekoppeld en verbonden.
U hoort een meldingsgeluid dat aangeeft dat er verbinding is gemaakt.

4 Klik op het scherm van uw computer op de knop [Start] en vervolgens op [Settings].

5 Klik op [Bluetooth & devices].

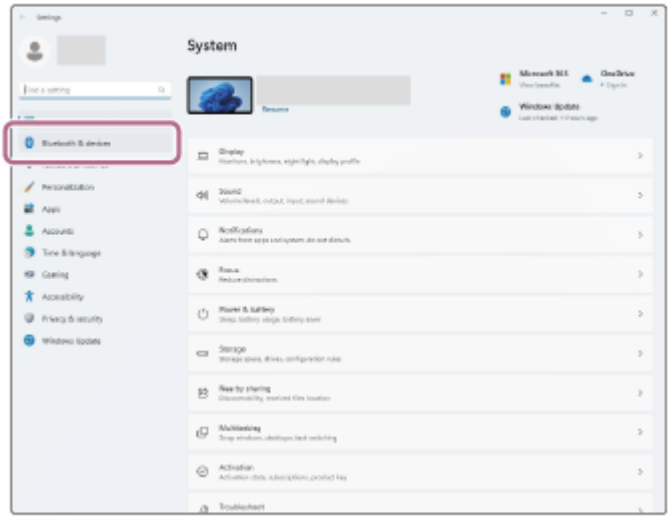

6 **Klik op de [Bluetooth] om de BLUETOOTH-functie in te schakelen. Klik op [Add device].**

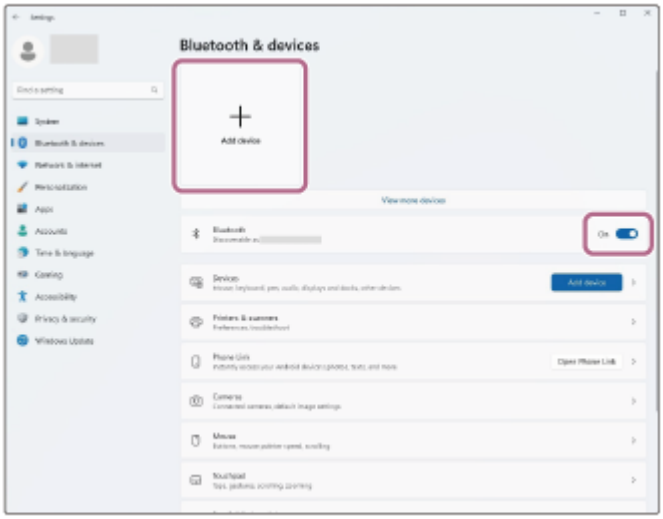

7 **Klik op [Bluetooth].**



8 **Klik op [WH-CH730N series].**



Als er een wachtwoord (*) ingevoerd moet worden, vult u "0000" in.
De headset en computer worden met elkaar gekoppeld en verbonden.
U hoort een meldingsgeluid dat aangeeft dat er verbinding is gemaakt.
Als de apparaten niet verbonden zijn, raadpleegt u "Verbinding maken met een gekoppelde computer (Windows 11)".
Als [WH-CH730N series] niet op uw computerscherm verschijnt, probeer het dan opnieuw vanaf stap 4.

(*) Een Passkey kan "Passcode", "PIN-code", "PIN-nummer" of "Wachtwoord" worden genoemd.

Hint

- De bovenstaande bedieningsprocedure is een voorbeeld. Raadpleeg de bijgeleverde gebruiksaanwijzing van de computer voor meer informatie.
- Om alle BLUETOOTH-koppelinformatie te verwijderen, zie "De headset initialiseren om de fabrieksinstellingen te herstellen".

Opmerking

- Als de koppeling niet binnen 5 minuten tot stand wordt gebracht, wordt de koppelingsmodus geannuleerd. Schakel in dit geval de stroom uit en start de bedieningsprocedure opnieuw vanaf stap 1.
- Als BLUETOOTH-apparaten eenmaal gekoppeld zijn, is het niet nodig om ze opnieuw te koppelen, behalve in de volgende gevallen:
  - Als koppelingsinformatie wordt verwijderd, bijvoorbeeld na een reparatie
  - Wanneer een 9e apparaat is gekoppeld
    De headset kan met maximaal 8 apparaten gekoppeld worden. Als je een 9de apparaat koppelt, wordt de koppelingsinformatie met de oudste verbindingsdatum en -tijd overschreven met de informatie voor het nieuwe apparaat.
  - Wanneer de koppelingsinformatie voor de headset verwijderd is van het aangesloten BLUETOOTH apparaat
  - Wanneer de headset wordt geïnitialiseerd
    Alle koppelingsinformatie wordt gewist. Wis in dat geval de koppelingsinformatie voor de headset van het verbonden apparaat en koppel de apparaten opnieuw.
- De headset kan met meerdere apparaten worden gekoppeld, maar kan slechts van 1 gekoppeld apparaat tegelijk muziek afspelen.

Verwant onderwerp

- Hoe maak je een draadloze verbinding met BLUETOOTH apparaten?
- Verbinding maken met een gekoppelde computer (Windows 11)
- Muziek beluisteren vanaf een apparaat via een BLUETOOTH-verbinding
- Een videogesprek voeren op uw computer

- BLUETOOTH-verbinding verbreken (na gebruik)
- De headset initialiseren om de fabrieksinstellingen te herstellen

Merk op dat deze Helpgids is vertaald door een machine. Machinevertalingen zijn niet contextgevoelig en komen qua inhoud mogelijk niet perfect overeen met de Engelse versie. Om de originele Engelse versie te bekijken, selecteert u English op de [Taalkeuzepagina].

TP1002291422

5-075-048-21(1) Copyright 2026 Sony Corporation

Draadloze geluidsonderdrukkende stereoheadset
WH-CH730N/ WH-CH735N

Koppelen en verbinden met een computer (Mac)

De procedure om het apparaat waarmee u verbinding wilt maken te registreren, wordt "pairing" genoemd. Om een apparaat voor het eerst met de headset te gebruiken, moet u het eerst koppelen.

Compatibel besturingssysteem

macOS (versie 12 of hoger)

Controleer het volgende voordat u de bedieningsprocedure start.

- Uw computer heeft een BLUETOOTH-functie die verbindingen voor het afspelen van muziek ondersteunt (A2DP).
- Wanneer u een toepassing voor videogesprekken op uw computer gebruikt, beschikt uw computer over een BLUETOOTH functie die gespreksverbindingen ondersteunt (HFP/HSP).
- De computer bevindt zich op een afstand van maximaal 1 m van de headset.
- De headset is voldoende opgeladen.
- De bedieningshandleiding voor de computer is bij de hand.
- Afhankelijk van de computer die je gebruikt, moet de ingebouwde BLUETOOTH-adapter mogelijk ingeschakeld zijn. Raadpleeg in de volgende gevallen de gebruiksaanwijzing die bij de computer is geleverd.
  - U weet niet hoe u de BLUETOOTH-adapter moet inschakelen.
  - Je wilt weten of je computer een ingebouwde BLUETOOTH-adapter heeft.

- Schakel de luidspreker van de computer in.
  Als de computerluidspreker is uitgeschakeld, is er geen geluid hoorbaar via de headset.
  : het pictogram dat aangeeft dat de luidspreker uit staat
  Het onderstaande pictogram geeft aan dat de computerluidspreker is ingeschakeld.



1 Controleer de status van de headset.

In de volgende gevallen schakelt de headset automatisch over naar de koppelstand. Ga verder met stap 2.

- Wanneer u de headset voor het eerst koppelt met een apparaat nadat u de headset hebt aangeschaft
- Na het initialiseren van de headset en het wissen van alle koppelingsinformatie

Als u een tweede of volgend apparaat koppelt en de headset al koppelingsinformatie heeft voor andere apparaten, moet u de koppelingsmodus handmatig openen. Houd de aan/uit-knop (A) ongeveer 5 seconden of langer ingedrukt.



De indicator knippert twee keer achter elkaar blauw. U krijgt het gesproken bericht "Pairing" (Koppelen) te horen.

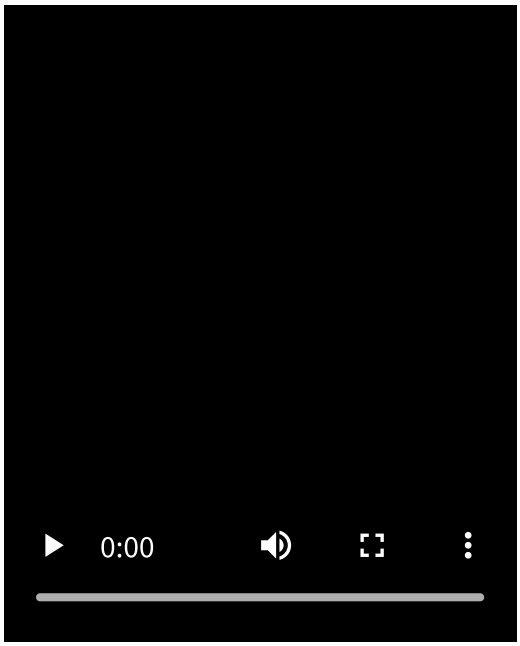

2 Wek de computer als de stand-by- of slaapstand geactiveerd is.

3 Selecteer de volgende items in het Dock onderaan je computerscherm.
[System Preferences] - [Bluetooth]

het pictogram systeemvoorkeuren



4 Selecteer [WH-CH730N series] op het [Bluetooth] scherm en klik op [Connect].



Als er een wachtwoord (*) ingevoerd moet worden, vult u "0000" in.
De headset en computer worden met elkaar gekoppeld en verbonden.
U hoort een meldingsgeluid dat aangeeft dat er verbinding is gemaakt.
Als de apparaten niet verbonden zijn, raadpleegt u "Verbinden met een gekoppelde computer (Mac)".
Als [WH-CH730N series] niet op uw computerscherm verschijnt, probeer het dan opnieuw vanaf stap 3.

(*) Een Passkey kan "Passcode", "PIN-code", "PIN-nummer" of "Wachtwoord" worden genoemd.

Hint

- De bovenstaande bedieningsprocedure is een voorbeeld. Raadpleeg de bijgeleverde gebruiksaanwijzing van de computer voor meer informatie.
- Om alle BLUETOOTH-koppelinformatie te verwijderen, zie "De headset initialiseren om de fabrieksinstellingen te herstellen".

Opmerking

- Als de koppeling niet binnen 5 minuten tot stand wordt gebracht, wordt de koppelingsmodus geannuleerd. Schakel in dit geval de stroom uit en start de bedieningsprocedure opnieuw vanaf stap 1.
- Als BLUETOOTH-apparaten eenmaal gekoppeld zijn, is het niet nodig om ze opnieuw te koppelen, behalve in de volgende gevallen:
  - Als koppelingsinformatie wordt verwijderd, bijvoorbeeld na een reparatie
  - Wanneer een 9e apparaat is gekoppeld
    De headset kan met maximaal 8 apparaten gekoppeld worden. Als je een 9de apparaat koppelt, wordt de koppelingsinformatie met de oudste verbindingsdatum en -tijd overschreven met de informatie voor het nieuwe apparaat.
  - Wanneer de koppelingsinformatie voor de headset verwijderd is van het aangesloten BLUETOOTH apparaat
  - Wanneer de headset wordt geïnitialiseerd
    Alle koppelingsinformatie wordt gewist. Wis in dat geval de koppelingsinformatie voor de headset van het verbonden apparaat en koppel de apparaten opnieuw.
- De headset kan met meerdere apparaten worden gekoppeld, maar kan slechts van 1 gekoppeld apparaat tegelijk muziek afspelen.

Verwant onderwerp

- Hoe maak je een draadloze verbinding met BLUETOOTH apparaten?
- Verbinden met een gekoppelde computer (Mac)
- Muziek beluisteren vanaf een apparaat via een BLUETOOTH-verbinding
- Een videogesprek voeren op uw computer
- BLUETOOTH-verbinding verbreken (na gebruik)
- De headset initialiseren om de fabrieksinstellingen te herstellen

Merk op dat deze Helpgids is vertaald door een machine. Machinevertalingen zijn niet contextgevoelig en komen qua inhoud mogelijk niet perfect overeen met de Engelse versie. Om de originele Engelse versie te bekijken, selecteert u English op de [Taalkeuzepagina].

TP1002283685

5-075-048-21(1) Copyright 2026 Sony Corporation

Draadloze geluidsonderdrukkende stereoheadset
WH-CH730N/ WH-CH735N

Verbinding maken met een gekoppelde computer (Windows 11)

Controleer het volgende voordat u de bedieningsprocedure start.

- Afhankelijk van de computer die je gebruikt, moet de ingebouwde BLUETOOTH-adapter mogelijk ingeschakeld zijn. Raadpleeg in de volgende gevallen de gebruiksaanwijzing die bij de computer is geleverd.
  - U weet niet hoe u de BLUETOOTH-adapter moet inschakelen.
  - Je wilt weten of je computer een ingebouwde BLUETOOTH-adapter heeft.

1 Wek de computer als de stand-by- of slaapstand geactiveerd is.

2 Schakel de headset in.

Houd de aan/uit-knop (A) ongeveer 2 seconden of langer ingedrukt.



U hoort een meldingsgeluid dat aangeeft dat de headset ingeschakeld is.
De indicator blijft blauw knipperen, zelfs nadat je je vinger van de knop hebt gehaald.



Als de headset automatisch verbinding heeft gemaakt met het apparaat dat als laatste verbonden was, hoort u een meldingsgeluid dat aangeeft dat er verbinding is gemaakt.
Controleer de verbindingsstatus op de computer. Ga naar stap 3 als er geen verbinding is.

3 Klik op uw computerscherm met de rechtermuisknop op het luidsprekerpictogram in de werkbalk en selecteer vervolgens [Sound settings].

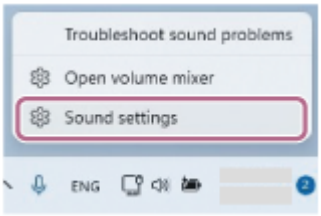

4 **Op het [Sound] scherm, selecteer [WH-CH730N series] voor [Output] en [Input].**

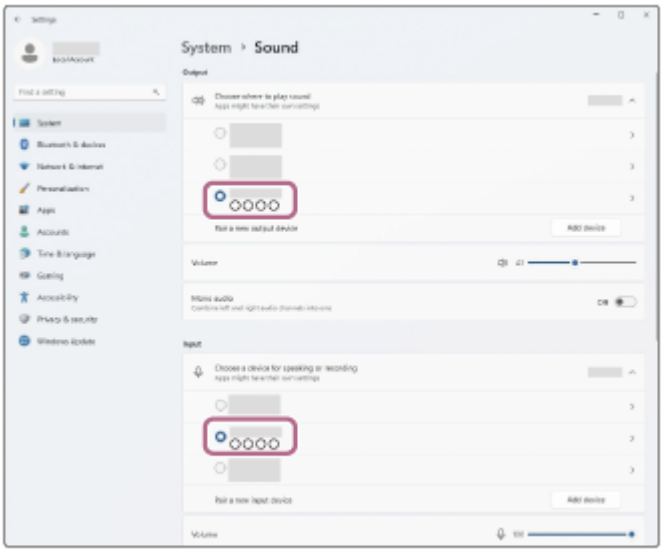

De headset en computer worden met elkaar gekoppeld en verbonden.
U hoort een meldingsgeluid dat aangeeft dat er verbinding is gemaakt.
Als [WH-CH730N series] niet wordt weergegeven voor [Output] en [Input] wordt weergegeven, gaat u verder met stap 5.

5 **Klik op [More sound settings].**

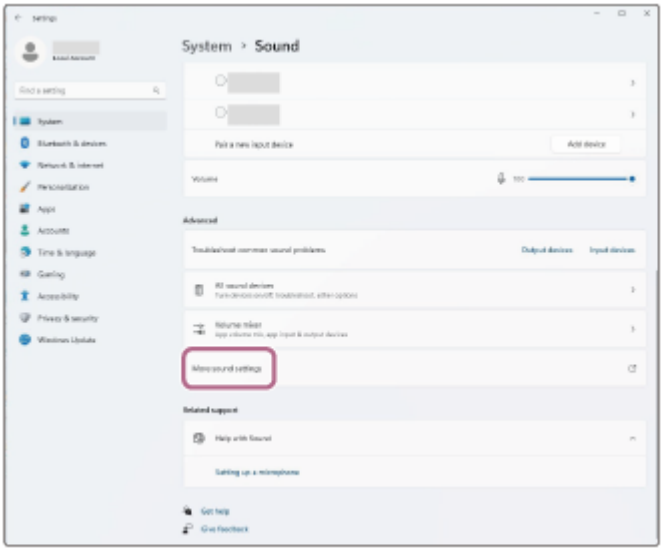

6 **Op het tabblad [Playback] tab op het [Sound] scherm, selecteer [WH-CH730N series], klik er met de rechtermuisknop op en selecteer [Connect] in het weergegeven menu.**

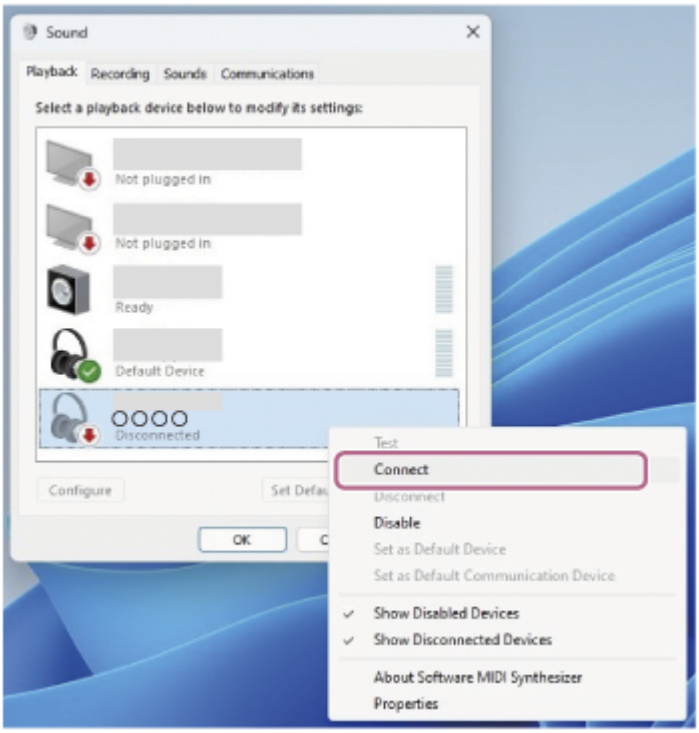

De verbinding is gemaakt.
U hoort een meldingsgeluid dat aangeeft dat er verbinding is gemaakt.

7 Selecteer [Recording] tabblad, selecteer [WH-CH730N series], klik er met de rechtermuisknop op en selecteer [Connect] in het weergegeven menu.

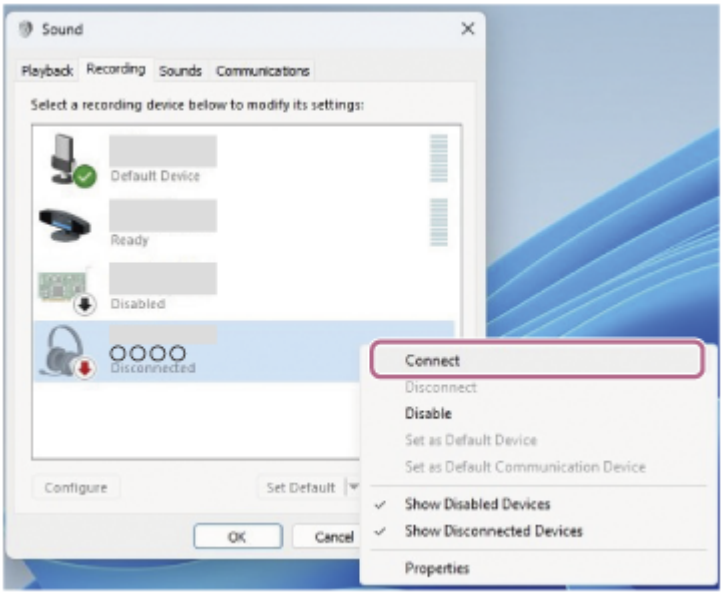

Hint

- De bovenstaande bedieningsprocedure is een voorbeeld. Raadpleeg de bijgeleverde gebruiksaanwijzing van de computer voor meer informatie.

Opmerking

- Als de geluidskwaliteit van de muziekweergave slecht is, controleer dan of de A2DP functie die verbindingen voor het afspelen van muziek ondersteunt is ingeschakeld in de computerinstellingen. Raadpleeg de bijgeleverde gebruiksaanwijzing van de computer voor meer informatie.

- Als het laatst verbonden BLUETOOTH-apparaat zich in de buurt van de headset bevindt, kan de headset automatisch verbinding maken met het apparaat door de headset gewoon aan te zetten. Schakel in dat geval de BLUETOOTH-functie uit op het laatst verbonden apparaat of schakel de stroom uit.
- Als u uw computer niet kunt verbinden met de headset, verwijder dan de koppelingsinformatie van de headset op uw computer. Koppel ze dan opnieuw. Raadpleeg voor de bedieningsprocedures op uw computer de gebruiksaanwijzing die bij de computer is geleverd.

Verwant onderwerp

- Hoe maak je een draadloze verbinding met BLUETOOTH apparaten?
- Koppelen en verbinden met een computer (Windows® 11)
- Muziek beluisteren vanaf een apparaat via een BLUETOOTH-verbinding
- BLUETOOTH-verbinding verbreken (na gebruik)

Merk op dat deze Helpgids is vertaald door een machine. Machinevertalingen zijn niet contextgevoelig en komen qua inhoud mogelijk niet perfect overeen met de Engelse versie. Om de originele Engelse versie te bekijken, selecteert u English op de [Taalkeuzepagina].

TP1002291421

5-075-048-21(1) Copyright 2026 Sony Corporation

Draadloze geluidsonderdrukkende stereoheadset
WH-CH730N/ WH-CH735N

Verbinden met een gekoppelde computer (Mac)

Compatibel besturingssysteem

macOS (versie 12 of hoger)

Controleer het volgende voordat u de bedieningsprocedure start.

- Afhankelijk van de computer die je gebruikt, moet de ingebouwde BLUETOOTH-adapter mogelijk ingeschakeld zijn. Raadpleeg in de volgende gevallen de gebruiksaanwijzing die bij de computer is geleverd.
  - U weet niet hoe u de BLUETOOTH-adapter moet inschakelen.
  - Je wilt weten of je computer een ingebouwde BLUETOOTH-adapter heeft.

- Schakel de luidspreker van de computer in.
  Als de computerluidspreker is uitgeschakeld, is er geen geluid hoorbaar via de headset.
  : het pictogram dat aangeeft dat de luidspreker uit staat
  Het onderstaande pictogram geeft aan dat de computerluidspreker is ingeschakeld.



1. **Wek de computer als de stand-by- of slaapstand geactiveerd is.**

2. **Schakel de headset in.**

   Houd de aan/uit-knop (A) ongeveer 2 seconden of langer ingedrukt.



   U hoort een meldingsgeluid dat aangeeft dat de headset ingeschakeld is.
   De indicator blijft blauw knipperen, zelfs nadat je je vinger van de knop hebt gehaald.



Als de headset automatisch verbinding heeft gemaakt met het apparaat dat als laatste verbonden was, hoort u een meldingsgeluid dat aangeeft dat er verbinding is gemaakt.
Controleer de verbindingsstatus op de computer. Ga naar stap 3 als er geen verbinding is.

3 Selecteer de volgende items in het Dock onderaan je computerscherm.
[System Preferences] - [Bluetooth]

het pictogram systeemvoorkeuren



4 Klik op [WH-CH730N series] op het [Bluetooth] op het scherm terwijl u de computerbedieningsknop ingedrukt houdt en selecteer [Connect] uit het pop-upmenu.

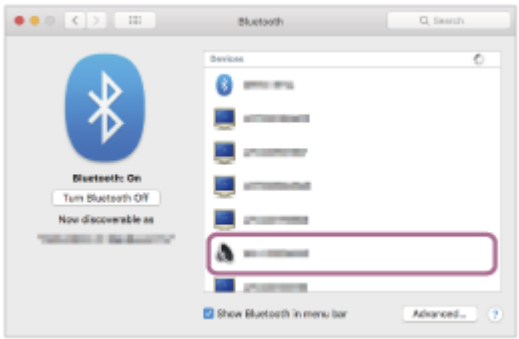

De verbinding is gemaakt. U hoort een meldingsgeluid dat aangeeft dat er verbinding is gemaakt.

Hint

- De bovenstaande bedieningsprocedure is een voorbeeld. Raadpleeg de bijgeleverde gebruiksaanwijzing van de computer voor meer informatie.

Opmerking

- Als de geluidskwaliteit van de muziekweergave slecht is, controleer dan of de A2DP functie die verbindingen voor het afspelen van muziek ondersteunt is ingeschakeld in de computerinstellingen. Raadpleeg de bijgeleverde gebruiksaanwijzing van de computer voor meer informatie.
- Als het laatst verbonden BLUETOOTH-apparaat zich in de buurt van de headset bevindt, kan de headset automatisch verbinding maken met het apparaat door de headset gewoon aan te zetten. Schakel in dat geval de BLUETOOTH-functie uit op het laatst verbonden apparaat of schakel de stroom uit.
- Als u uw computer niet kunt verbinden met de headset, verwijder dan de koppelingsinformatie van de headset op uw computer. Koppel ze dan opnieuw. Raadpleeg voor de bedieningsprocedures op uw computer de gebruiksaanwijzing die bij de computer is geleverd.

Verwant onderwerp

- Hoe maak je een draadloze verbinding met BLUETOOTH apparaten?
- Koppelen en verbinden met een computer (Mac)
- Muziek beluisteren vanaf een apparaat via een BLUETOOTH-verbinding
- BLUETOOTH-verbinding verbreken (na gebruik)

Merk op dat deze Helpgids is vertaald door een machine. Machinevertalingen zijn niet contextgevoelig en komen qua inhoud mogelijk niet perfect overeen met de Engelse versie. Om de originele Engelse versie te bekijken, selecteert u English op de [Taalkeuzepagina].

TP1002283688

5-075-048-21(1) Copyright 2026 Sony Corporation

Draadloze geluidsonderdrukkende stereoheadset
WH-CH730N/ WH-CH735N

Koppelen en verbinden met een BLUETOOTH apparaat

De procedure om het apparaat waarmee u verbinding wilt maken te registreren, wordt "pairing" genoemd. Om een apparaat voor het eerst met de headset te gebruiken, moet u het eerst koppelen.
Controleer het volgende voordat u de bedieningsprocedure start.

- Het BLUETOOTH-apparaat wordt binnen 1 m van de headset geplaatst.
- De headset is voldoende opgeladen.
- De gebruiksaanwijzing voor het BLUETOOTH apparaat is bij de hand.

1 Controleer de status van de headset.

In de volgende gevallen schakelt de headset automatisch over naar de koppelstand. Ga verder met stap 2.

- Wanneer u de headset voor het eerst koppelt met een apparaat nadat u de headset hebt aangeschaft
- Na het initialiseren van de headset en het wissen van alle koppelingsinformatie

Als u een tweede of volgend apparaat koppelt en de headset al koppelingsinformatie heeft voor andere apparaten, moet u de koppelingsmodus handmatig openen. Houd de aan/uit-knop (A) ongeveer 5 seconden of langer ingedrukt.



De indicator knippert twee keer achter elkaar blauw. U krijgt het gesproken bericht "Pairing" (Koppelen) te horen.

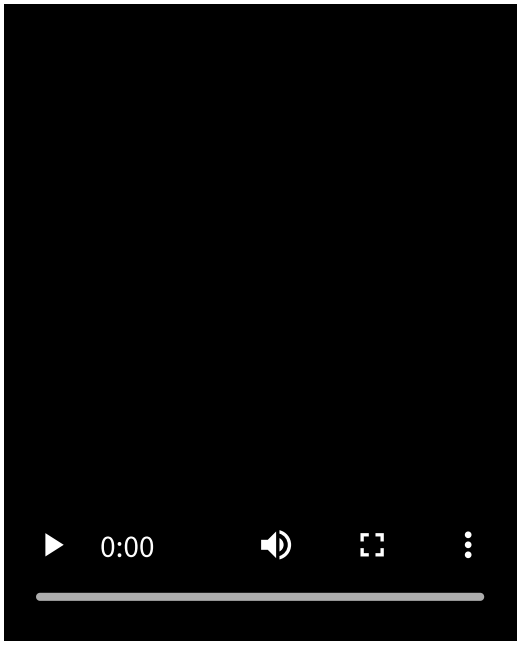

2 **Voer de koppelprocedure uit op het BLUETOOTH-apparaat om deze headset te zoeken.**

[WH-CH730N series] zal weergegeven worden in de lijst van gedetecteerde apparaten op het scherm van het BLUETOOTH apparaat.
Als dit niet wordt weergegeven, begint u opnieuw vanaf stap 1.

3 **SelecteerWH-CH730N series] weergegeven op het scherm van het BLUETOOTH apparaat om te koppelen.**

Als er een wachtwoord (*) ingevoerd moet worden, vult u "0000" in.

(*) Een Passkey kan "Passcode", "PIN-code", "PIN-nummer" of "Wachtwoord" worden genoemd.

4 **Maak de BLUETOOTH-verbinding vanaf het BLUETOOTH-apparaat.**

Sommige apparaten maken na het koppelen automatisch verbinding met de headset.
U hoort een meldingsgeluid dat aangeeft dat er verbinding is gemaakt.
Zie "Verbinding maken met een gekoppeld BLUETOOTH apparaat" als ze niet verbonden zijn.

Hint

- De bovenstaande bedieningsprocedure is een voorbeeld. Raadpleeg voor meer informatie de gebruiksaanwijzing van het BLUETOOTH apparaat.
- Om alle BLUETOOTH-koppelinformatie te verwijderen, zie "De headset initialiseren om de fabrieksinstellingen te herstellen".

Opmerking

- Als de koppeling niet binnen 5 minuten tot stand wordt gebracht, wordt de koppelingsmodus geannuleerd. Schakel in dit geval de stroom uit en start de bedieningsprocedure opnieuw vanaf stap 1.
- Als BLUETOOTH-apparaten eenmaal gekoppeld zijn, is het niet nodig om ze opnieuw te koppelen, behalve in de volgende gevallen:
  - Als koppelingsinformatie wordt verwijderd, bijvoorbeeld na een reparatie
  - Wanneer een 9e apparaat is gekoppeld
    De headset kan met maximaal 8 apparaten gekoppeld worden. Als je een 9de apparaat koppelt, wordt de koppelingsinformatie met de oudste verbindingsdatum en -tijd overschreven met de informatie voor het nieuwe apparaat.
  - Wanneer de koppelingsinformatie voor de headset verwijderd is van het aangesloten BLUETOOTH apparaat
  - Wanneer de headset wordt geïnitialiseerd
    Alle koppelingsinformatie wordt gewist. Wis in dat geval de koppelingsinformatie voor de headset van het verbonden apparaat en koppel de apparaten opnieuw.
- De headset kan met meerdere apparaten worden gekoppeld, maar kan slechts van 1 gekoppeld apparaat tegelijk muziek afspelen.

Verwant onderwerp

- Hoe maak je een draadloze verbinding met BLUETOOTH apparaten?
- Verbinding maken met een gekoppeld BLUETOOTH apparaat
- Muziek beluisteren vanaf een apparaat via een BLUETOOTH-verbinding
- BLUETOOTH-verbinding verbreken (na gebruik)
- De headset initialiseren om de fabrieksinstellingen te herstellen

Merk op dat deze Helpgids is vertaald door een machine. Machinevertalingen zijn niet contextgevoelig en komen qua inhoud mogelijk niet perfect overeen met de Engelse versie. Om de originele Engelse versie te bekijken, selecteert u English op de [Taalkeuzepagina].

TP1002282620

5-075-048-21(1) Copyright 2026 Sony Corporation

Draadloze geluidsonderdrukkende stereoheadset
WH-CH730N/ WH-CH735N

Verbinding maken met een gekoppeld BLUETOOTH apparaat

1 Schakel de headset in.

Houd de aan/uit-knop (A) ongeveer 2 seconden of langer ingedrukt.



U hoort een meldingsgeluid dat aangeeft dat de headset ingeschakeld is.
De indicator blijft blauw knipperen, zelfs nadat je je vinger van de knop hebt gehaald.



Als de headset automatisch verbinding heeft gemaakt met het apparaat dat als laatste verbonden was, hoort u een meldingsgeluid dat aangeeft dat er verbinding is gemaakt.
Controleer de verbindingsstatus op het BLUETOOTH apparaat. Ga naar stap 2 als er geen verbinding is.

2 Maak de BLUETOOTH-verbinding vanaf het BLUETOOTH-apparaat.

Raadpleeg voor de bediening van uw BLUETOOTH apparaat de gebruiksaanwijzing die bij het BLUETOOTH apparaat geleverd werd.
Wanneer er verbinding is gemaakt, hoort u een meldingsgeluid dat aangeeft dat er verbinding is gemaakt.

Hint

- De bovenstaande bedieningsprocedure is een voorbeeld. Raadpleeg voor meer informatie de gebruiksaanwijzing van het BLUETOOTH apparaat.

Opmerking

- Bij het aansluiten kan [WH-CH730N series],[LE_WH-CH730N series] of beide worden weergegeven op het aangesloten apparaat. Als beide worden weergegeven, selecteert u [WH-CH730N series].
- Als het laatst verbonden BLUETOOTH-apparaat zich in de buurt van de headset bevindt, kan de headset automatisch verbinding maken met het apparaat door de headset gewoon aan te zetten. Schakel in dat geval de BLUETOOTH-functie uit op het laatst verbonden apparaat of schakel de stroom uit.
- Als u uw BLUETOOTH-apparaat niet kunt verbinden met de headset, verwijder dan de koppelingsinformatie van de headset op uw BLUETOOTH-apparaat. Koppel ze dan opnieuw. Raadpleeg de gebruiksaanwijzing van het BLUETOOTH apparaat voor de bedieningsprocedures op uw BLUETOOTH apparaat.

Verwant onderwerp

- Hoe maak je een draadloze verbinding met BLUETOOTH apparaten?
- Koppelen en verbinden met een BLUETOOTH apparaat
- Muziek beluisteren vanaf een apparaat via een BLUETOOTH-verbinding
- BLUETOOTH-verbinding verbreken (na gebruik)

Merk op dat deze Helpgids is vertaald door een machine. Machinevertalingen zijn niet contextgevoelig en komen qua inhoud mogelijk niet perfect overeen met de Engelse versie. Om de originele Engelse versie te bekijken, selecteert u English op de [Taalkeuzepagina].

TP1002282588

5-075-048-21(1) Copyright 2026 Sony Corporation

Draadloze geluidsonderdrukkende stereoheadset
WH-CH730N/ WH-CH735N

De headset met 2 apparaten tegelijk verbinden (multipuntverbinding)

De headset kan tegelijkertijd op 2 apparaten worden aangesloten via BLUETOOTH-verbindingen, zodat je het volgende kunt doen.

- Voor 2 smartphones wachten op een binnenkomende oproep
  U kunt via de headset muziek beluisteren die op een smartphone wordt afgespeeld, wachten op een binnenkomende oproep voor beide smartphones en spreken wanneer u een binnenkomende oproep ontvangt.

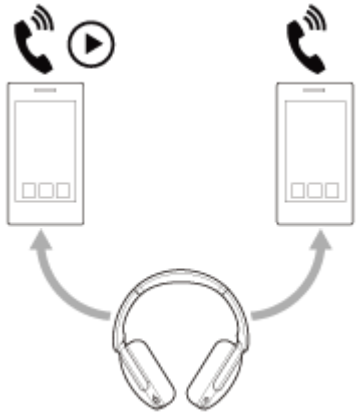

- Het afspelen van muziek omschakelen tussen 2 apparaten
  Je kunt de muziekweergave van het ene apparaat naar het andere overschakelen zonder een BLUETOOTH-verbinding opnieuw uit te voeren.

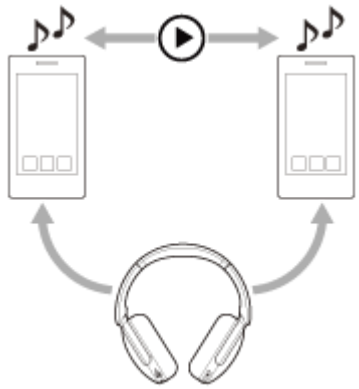

De headset tegelijkertijd aansluiten op 2 apparaten via BLUETOOTH-verbindingen

1. **Koppel de headset met 2 apparaten.**
2. **Bedien het eerste apparaat om een BLUETOOTH-verbinding met de headset tot stand te brengen.**
3. **Bedien het tweede apparaat om een BLUETOOTH-verbinding met de headset tot stand te brengen.**

Het volgende gebeurt wanneer je een gekoppeld derde apparaat probeert te verbinden met een headset via een BLUETOOTH-verbinding terwijl er al 2 apparaten verbonden zijn via BLUETOOTH-verbindingen.
De BLUETOOTH-verbinding met het apparaat waarop het laatst muziek werd afgespeeld, blijft behouden.
De BLUETOOTH-verbinding met het andere apparaat zal verbroken worden.

Vervolgens wordt er een BLUETOOTH-verbinding tot stand gebracht tussen het derde apparaat en de headset.

Muziek afspelen wanneer de headset is aangesloten op 2 apparaten via BLUETOOTH-verbindingen

- Wanneer u de headset bedient om muziek af te spelen, wordt de muziek van het laatst afgespeelde apparaat weergegeven.
- Als u het afspelen start door het tweede apparaat te bedienen terwijl u muziek afspeelt op het eerste apparaat, zal de muziek van het tweede apparaat te horen zijn via de headset.

Telefoneren wanneer de headset is aangesloten op 2 apparaten via BLUETOOTH-verbindingen

- Als de headset via BLUETOOTH-verbindingen tegelijkertijd verbonden is met 2 smartphones, staan beide apparaten in stand-by.
- Wanneer op het eerste apparaat een gesprek binnenkomt, hoort u een beltoon via de headset.
  Als er een inkomende oproep binnenkomt op het tweede apparaat terwijl er via de headset wordt gepraat, is er een beltoon te horen die de oproep op het eerste apparaat overlapt. In dit geval kunt u de headset gebruiken om het tweede gesprek te beantwoorden of te weigeren, maar u kunt het eerste gesprek niet beëindigen.
  Als u het eerste gesprek wilt beëindigen, moet u het verbonden apparaat bedienen.
  Als de tweede oproep binnenkomt zonder de eerste oproep te beëindigen, wordt de eerste oproep stil voortgezet. Als de tweede oproep klaar is, gaat de oproep terug naar de eerste oproep.

Opmerking

- Als het aangesloten apparaat op een onbedoeld tijdstip overschakelt, kun je mogelijk voorkomen dat het apparaat overschakelt door het meldings- en bedieningsgeluid op je smartphone uit te schakelen of het volume lager te zetten.

Verwant onderwerp

- De “Sound Connect” app
- Hoe maak je een draadloze verbinding met BLUETOOTH apparaten?
- Ondersteunde codecs

Merk op dat deze Helpgids is vertaald door een machine. Machinevertalingen zijn niet contextgevoelig en komen qua inhoud mogelijk niet perfect overeen met de Engelse versie. Om de originele Engelse versie te bekijken, selecteert u English op de [Taalkeuzepagina].

TP1002288242

5-075-048-21(1) Copyright 2026 Sony Corporation

Draadloze geluidsonderdrukkende stereoheadset
WH-CH730N/ WH-CH735N

Het geluid omschakelen tussen meerdere apparaten met "audio schakelen"

De "audio schakelen" functie is een functie van Google die audio schakelt tussen Android-apparaten.
Headsets die ondersteuning bieden voor "audio schakelen" kunnen met meerdere apparaten verbonden worden.
Wanneer u uw headset gebruikt met apparaten waarop "audio schakelen" ingeschakeld is, schakelt het geluid van uw headset naadloos tussen de verschillende apparaten. Uw apparaat geeft een melding wanneer het geluid wordt omgeschakeld naar een ander apparaat.

Compatibele smartphones
Android 8.0 of hoger

Raadpleeg de volgende URL voor meer informatie over "audio schakelen".
https://support.google.com/android/?p=switch_audio
Om deze functie te gebruiken, moet u uw headset en apparaat verbinden via Google Fast Pair.
Voor meer informatie over Google Fast Pairraadpleeg de volgende URL.
https://support.google.com/android/answer/9417604

Opmerking

- De technische gegevens van "audio schakelen" kunnen zonder kennisgeving worden gewijzigd.

Merk op dat deze Helpgids is vertaald door een machine. Machinevertalingen zijn niet contextgevoelig en komen qua inhoud mogelijk niet perfect overeen met de Engelse versie. Om de originele Engelse versie te bekijken, selecteert u English op de [Taalkeuzepagina].

TP1002509002

5-075-048-21(1) Copyright 2026 Sony Corporation

Draadloze geluidsonderdrukkende stereoheadset
WH-CH730N/ WH-CH735N

Muziek delen met "Auracast™ audio uitzenden".

"Auracast™ broadcast audio" is een functie van LE Audio.
Met headsets die "Auracast™ broadcast audio" kunt u genieten van dezelfde muziek op meerdere headsets tegelijk vanaf een enkele smartphone.

Opmerking

- Een aangesloten apparaat dat "Auracast™ broadcast audio" ondersteunt is vereist.
  Raadpleeg de gebruiksaanwijzing bij het aangesloten apparaat voor meer informatie.

Merk op dat deze Helpgids is vertaald door een machine. Machinevertalingen zijn niet contextgevoelig en komen qua inhoud mogelijk niet perfect overeen met de Engelse versie. Om de originele Engelse versie te bekijken, selecteert u English op de [Taalkeuzepagina].

TP1002509003

5-075-048-21(1) Copyright 2026 Sony Corporation

Draadloze geluidsonderdrukkende stereoheadset
WH-CH730N/ WH-CH735N

BLUETOOTH-verbinding verbreken (na gebruik)

1. **Verbreek de BLUETOOTH-verbinding door het BLUETOOTH-apparaat te bedienen.**

   U hoort een meldingsgeluid.

2. **Schakel de headset uit.**

   U hoort een meldingsgeluid.

Hint

- Wanneer u klaar bent met het afspelen van muziek, kan het zijn dat de BLUETOOTH-verbinding automatisch wordt verbroken, afhankelijk van het BLUETOOTH-apparaat.

Verwant onderwerp

- De headset uitschakelen

Merk op dat deze Helpgids is vertaald door een machine. Machinevertalingen zijn niet contextgevoelig en komen qua inhoud mogelijk niet perfect overeen met de Engelse versie. Om de originele Engelse versie te bekijken, selecteert u English op de [Taalkeuzepagina].

TP1002282629

5-075-048-21(1) Copyright 2026 Sony Corporation

Draadloze geluidsonderdrukkende stereoheadset
WH-CH730N/ WH-CH735N

De bijgeleverde hoofdtelefoonkabel gebruiken

U kunt de hoofdtelefoon gebruiken als hoofdtelefoon met ruisonderdrukking terwijl de hoofdtelefoon is aangesloten op een apparaat via de meegeleverde hoofdtelefoonkabel en de hoofdtelefoon is ingeschakeld.

1. **Sluit een afspeelapparaat aan op de ingang voor de hoofdtelefoonkabel met behulp van de bijgeleverde hoofdtelefoonkabel.**

   Zorg ervoor dat u de L-vormige stekker aansluit op het verbindende apparaat.

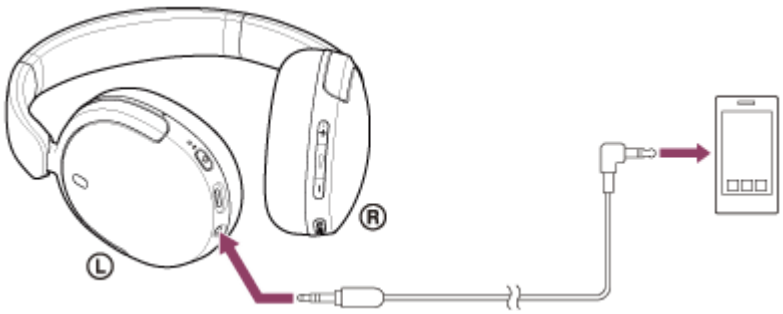

2. **Schakel de headset in.**

   U hoort een meldingsgeluid dat aangeeft dat de headset ingeschakeld is.

Hint

- Zelfs wanneer de headset uitgeschakeld is, kunt u muziek beluisteren. In dat geval kan de geluidsonderdrukkingsfunctie niet gebruikt worden.
- Om de geluidsonderdrukkingsfunctie/omgevingsgeluidmodus te gebruiken, schakelt u de headset in.
- De headset wordt automatisch uitgeschakeld als u de bijgeleverde hoofdtelefoonkabel loskoppelt wanneer de headset is ingeschakeld.
- Bij een inkomend gesprek hoort u een beltoon via de headset. Beantwoord de oproep met je smartphone en praat via de microfoon van de telefoon. U hoort de stem van de beller door de headset. Als je de hoofdtelefoonkabel loskoppelt van de smartphone, kun je praten via de microfoon en luidspreker van de telefoon.

Opmerking

- Gebruik alleen de bijgeleverde hoofdtelefoonkabel.
- Wanneer u de kabel aansluit of loskoppelt, moet u de stekker vasthouden en recht in de ingang van de hoofdtelefoonkabel steken. Als u aan de kabel trekt of er te veel kracht op uitoefent, kan de kabel breken.
- Zorg ervoor dat de stekker volledig in het stopcontact zit. Als de stekker niet volledig in het stopcontact zit, is het mogelijk dat u geen geluid hoort.
- Wanneer u de hoofdtelefoonkabel gebruikt, kan de BLUETOOTH-functie niet gebruikt worden.
- De knop volume omhoog/volume omlaag en de knop afspelen/opbellen/volgende/vorige kunnen niet worden gebruikt. Bedieningsprocedures uitvoeren, zoals het volume aanpassen en afspelen/pauzeren, op het afspeelapparaat.

Verwant onderwerp

- De geluidsonderdrukkingsfunctie gebruiken
- Naar omgevingsgeluiden luisteren tijdens het afspelen van muziek (omgevingsgeluidmodus)

Merk op dat deze Helpgids is vertaald door een machine. Machinevertalingen zijn niet contextgevoelig en komen qua inhoud mogelijk niet perfect overeen met de Engelse versie. Om de originele Engelse versie te bekijken, selecteert u English op de [Taalkeuzepagina].

TP1002282622

5-075-048-21(1) Copyright 2026 Sony Corporation

Draadloze geluidsonderdrukkende stereoheadset
WH-CH730N/ WH-CH735N

Muziek beluisteren vanaf een apparaat via een BLUETOOTH-verbinding

Als je BLUETOOTH-apparaat de volgende profielen ondersteunt, kun je muziek beluisteren en het apparaat bedienen vanaf je headset via een BLUETOOTH-verbinding.

- A2DP (Advanced Audio Distribution Profile)
  U kunt draadloos genieten van muziek met een hoogwaardige geluidskwaliteit.
- AVRCP (Audio Video Remote Control Profile)
  Je kunt het volume en andere instellingen aanpassen.

De werking kan verschillen afhankelijk van het BLUETOOTH apparaat. Raadpleeg de gebruiksaanwijzing van het BLUETOOTH apparaat.

1. **Sluit de headset aan op een BLUETOOTH-apparaat.**

2. **Plaats de headset in uw oren.**

   Zie "De headset opzetten" voor informatie over hoe u de headset op uw oren plaatst.

3. **Bedien het BLUETOOTH apparaat om het afspelen te starten en stel het volume in op een gematigd niveau.**

4. **Pas het volume aan door op de knoppen volume omhoog/volume omlaag van de headset te drukken.**

   Er is een voelbare stip (A) op de + knop.

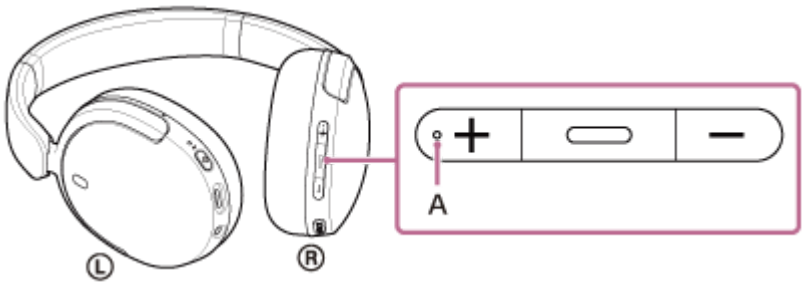

Wanneer het volume de maximum- of minimumwaarde bereikt, hoort u een waarschuwingstoon.

Hint

- De headset ondersteunt SCMS-T inhoudsbescherming. U kunt genieten van muziek en andere audio op de headset vanaf een apparaat zoals een draagbare tv die inhoudsbescherming ondersteunt. SCMS-T inhoudsbescherming ondersteunt.
- Afhankelijk van het BLUETOOTH-apparaat kan het nodig zijn om het volume aan te passen of de instelling voor audio-uitvoer op het apparaat in te stellen.
- Het volume van de headset voor het voeren van een gesprek en voor het afspelen van muziek kunnen afzonderlijk worden geregeld. Zelfs als u het volume tijdens het afspelen van muziek wijzigt, blijft het volume van gesprekken ongewijzigd.

Opmerking

- Als de communicatieconditie slecht is, kan het BLUETOOTH apparaat defect raken als gevolg van de bedieningsprocedure op de headset.

Verwant onderwerp

- Hoe maak je een draadloze verbinding met BLUETOOTH apparaten?
- Het audioapparaat bedienen (BLUETOOTH-verbinding)
- De geluidsonderdrukkingsfunctie gebruiken

Merk op dat deze Helpgids is vertaald door een machine. Machinevertalingen zijn niet contextgevoelig en komen qua inhoud mogelijk niet perfect overeen met de Engelse versie. Om de originele Engelse versie te bekijken, selecteert u English op de [Taalkeuzepagina].

TP1002282589

5-075-048-21(1) Copyright 2026 Sony Corporation

Draadloze geluidsonderdrukkende stereoheadset
WH-CH730N/ WH-CH735N

Het audioapparaat bedienen (BLUETOOTH-verbinding)

Als uw BLUETOOTH-apparaat de bedieningsfunctie van het AVRCP de bedieningsfunctie van het profiel ondersteunt, zijn de volgende bedieningsprocedures beschikbaar. De beschikbare functies kunnen verschillen afhankelijk van het BLUETOOTH apparaat, dus raadpleeg de gebruiksaanwijzing van het apparaat.

U kunt de knop play/next/previous (A) gebruiken om het volgende uit te voeren.

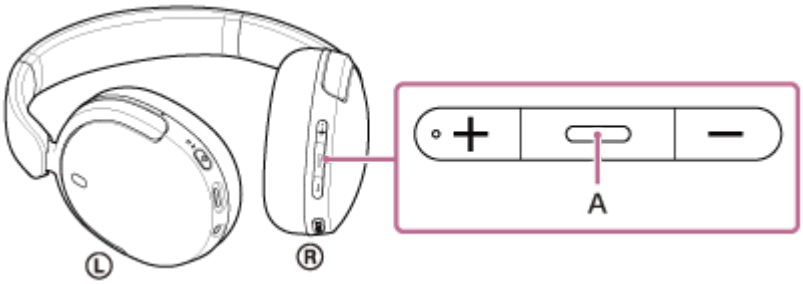

- Om te spelen:
  Druk eenmaal kort op terwijl u pauzeert.
- Om te pauzeren:
  Druk één keer kort op tijdens het afspelen.
- Naar het begin van het volgende nummer gaan:
  Druk snel twee keer op. (● ●)
- Om tijdens het afspelen naar het begin van het vorige nummer of het huidige nummer te gaan:
  Druk snel 3 keer op . (● ● ●)
- Om snel vooruit te spoelen:
  Druk twee keer snel op en houd de tweede keer ingedrukt. Laat de knop op het gewenste afspeelpunt los. (● ▬)
- Om snel achteruit te spoelen:
  Druk 3 keer snel op en houd de derde keer ingedrukt. Laat de knop op het gewenste afspeelpunt los. (● ● ▬)

Je kunt de volume omhoog-knop (B) en volume omlaag-knop (C) gebruiken om het volgende te doen.

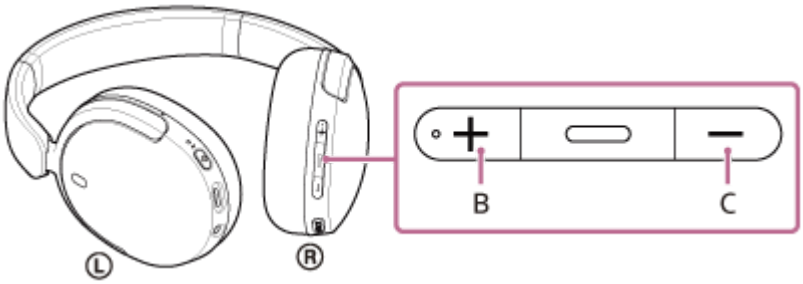

- Hiermee kunt u het volume wijzigen.

Opmerking

- Als de communicatieconditie slecht is, kan het BLUETOOTH apparaat defect raken als gevolg van de bedieningsprocedure op de headset.

- De beschikbare functies kunnen verschillen afhankelijk van het verbonden apparaat, de muzieksoftware of de app die u gebruikt. In sommige gevallen functioneert het apparaat anders of werkt het niet, zelfs als de hierboven beschreven bedieningsprocedures worden uitgevoerd.
- Wanneer u een iPhone gebruikt, kan Siri worden geactiveerd door de ▬ (afspelen/volgende/vorige) knop ingedrukt te houden.

Merk op dat deze Helpgids is vertaald door een machine. Machinevertalingen zijn niet contextgevoelig en komen qua inhoud mogelijk niet perfect overeen met de Engelse versie. Om de originele Engelse versie te bekijken, selecteert u English op de [Taalkeuzepagina].

TP1002282633

5-075-048-21(1) Copyright 2026 Sony Corporation

Draadloze geluidsonderdrukkende stereoheadset
WH-CH730N/ WH-CH735N

Over 360 Reality Audio

360 Reality Audio is een nieuwe muziekervaring die gebruik maakt van Sony's 360 driedimensionale audiotechnologie. Positionele informatie wordt vastgemaakt aan elke geluidsbron (bv. zang, koor en muziekinstrumenten) en deze worden in een sferische ruimte geplaatst.
Luisteraars kunnen een driedimensionaal geluidsveld ervaren alsof ze zich in dezelfde ruimte bevinden als de artiesten die live hun nummers spelen.

Gebruiksomstandigheden

Download en gebruik een app voor muziekstreamingdiensten die ondersteuning biedt 360 Reality Audio op je smartphone of tablet met iOS of Android. De app kan tegen betaling zijn.
Door het geluidsveld en de akoestische eigenschappen van de headset te optimaliseren met de “Sound Connect” app, kun je genieten van een realistischer gevoel van realiteit.
Voor meer informatie over 360 Reality Audioraadpleeg de volgende URL.
https://www.sony.net/360RA/

Opmerking

- De dienst is niet beschikbaar in bepaalde landen en regio's.

Merk op dat deze Helpgids is vertaald door een machine. Machinevertalingen zijn niet contextgevoelig en komen qua inhoud mogelijk niet perfect overeen met de Engelse versie. Om de originele Engelse versie te bekijken, selecteert u English op de [Taalkeuzepagina].

TP1002284965

5-075-048-21(1) Copyright 2026 Sony Corporation

Draadloze geluidsonderdrukkende stereoheadset
WH-CH730N/ WH-CH735N

Genieten van naadloos afspelen met luidsprekers (Auto Switch)

Je kunt draadloos afspelen terwijl de audio-uitgangsbron automatisch wordt omgeschakeld tussen de headset en de luidspreker zonder de headset of de luidspreker te bedienen.
Voor de functie Auto Switch Voor deze functie moeten zowel de headset als de luidspreker compatibel zijn met apparaten die Auto Switch. Instellen met de “Sound Connect” app.
Meer informatie over apparaten die compatibel zijn met Auto Switch vindt u via de volgende URL.
https://www.sony.net/asw_comp_hp

Controleer de volgende punten voor u Auto Switch gebruikt:

- Installeer de “Sound Connect” app op je smartphone.
- Werk de software van de luidspreker en headset bij naar de nieuwste versie.

1. **Koppel de Auto Switch compatibele luidspreker met je smartphone waarop de “Sound Connect” app geïnstalleerd heeft.**

   Als de koppeling al is gebeurd, verbindt u de luidspreker met de smartphone.

2. **Controleer of de BLUETOOTH stand-by functie van de luidspreker ingeschakeld is in de “Sound Connect” app.**

3. **Schakel de luidspreker uit.**

4. **Verbind de headset met de smartphone en volg de scherminstructies van Auto Switch om de koppeling met de luidspreker in te schakelen.**

5. **Start het afspelen van muziek op de smartphone.**

   Start het afspelen van muziek op de smartphone waarop de “Sound Connect” app is geïnstalleerd en de Auto Switch instellingen zijn opgegeven.
   Wanneer u de headset uitschakelt terwijl er muziek wordt afgespeeld via de headset, wordt de audio-uitgangsbron voor het afspelen van muziek automatisch overgeschakeld naar de luidspreker.
   Als de audio-uitgangsbron niet zoals verwacht wordt omgeschakeld, probeer de luidspreker en headset dan dichter bij elkaar te brengen.
   Wanneer u de hoofdtelefoon inschakelt terwijl er muziek wordt afgespeeld via de luidspreker, wordt de audio-uitgangsbron voor het afspelen van muziek automatisch overgeschakeld naar de hoofdtelefoon.

Het volume regelen

U kunt het volume op de headset of luidspreker aanpassen tijdens het afspelen. Als u het volume aanpast, wordt de volume-instelling niet aangepast op de headset of luidspreker waarop geen muziek wordt afgespeeld.

Uitschakelen Auto Switch

Annuleer de koppeling op de “Sound Connect” app. De koppeling wordt ook geannuleerd wanneer u de headset of de gekoppelde luidspreker initialiseert.

Hint

- Als u de audio-uitgangsbron niet automatisch wilt omschakelen terwijl de luidsprekerkoppeling ingeschakeld is, onderbreek dan eerst het afspelen van muziek op de smartphone.

Opmerking

- Auto Switch werkt niet voor de handenvrije functie van de verbonden smartphone.

Merk op dat deze Helpgids is vertaald door een machine. Machinevertalingen zijn niet contextgevoelig en komen qua inhoud mogelijk niet perfect overeen met de Engelse versie. Om de originele Engelse versie te bekijken, selecteert u English op de [Taalkeuzepagina].

TP1002509004

5-075-048-21(1) Copyright 2026 Sony Corporation

Draadloze geluidsonderdrukkende stereoheadset
WH-CH730N/ WH-CH735N

Wat is geluidsonderdrukking?

De ruisonderdrukkingsfunctie genereert antifasegeluid tegen omgevingsgeluiden zoals geluiden van voertuigen of airconditioners binnenshuis. Het vermindert de omgevingsgeluiden door ze te onderdrukken.

Opmerking

- Afhankelijk van het type geruis of bij gebruik in een erg stille omgeving is het mogelijk dat de geluidsonderdrukkingseffecten niet merkbaar zijn of dat bepaald geruis toeneemt.
- Wanneer u de headset draagt, kunnen, afhankelijk van hoe u de headset draagt, de geluidsonderdrukkingseffecten minder opvallend zijn of kan er een piepend geluid (feedback) hoorbaar zijn. Doe in dat geval de headset af en zet deze opnieuw op.
- De geluidsonderdrukkingsfunctie werkt voornamelijk voor ruis binnen de laagfrequente band (bv. van voertuigen en airconditioners). De ruis wordt gereduceerd, maar niet volledig opgeheven.
- Bij gebruik van de headset in een auto of bus hoort u afhankelijk van de omgevingsomstandigheden mogelijk geluid.
- Smartphones kunnen storing en ruis veroorzaken. Mocht dit gebeuren, plaats de headset dan verder weg van de smartphone.
- Bedek de microfoons (A) op de linker- en rechterunit van de headset niet met uw handen of andere voorwerpen. Het effect van de geluidsonderdrukkingsfunctie of de omgevingsgeluidmodus is in dat geval mogelijk niet goed merkbaar of er kan een piepend geluid (feedback) hoorbaar zijn. Als dit het geval is, verwijder dan uw handen of andere voorwerpen van de linker- en rechtermicrofoon.

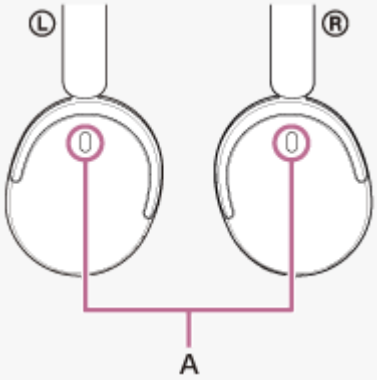

Meer informatie over het gebruik van de geluidsonderdrukkingsfunctie vindt u in het volgende gerelateerde onderwerp.

Verwant onderwerp

- De geluidsonderdrukkingsfunctie gebruiken

Merk op dat deze Helpgids is vertaald door een machine. Machinevertalingen zijn niet contextgevoelig en komen qua inhoud mogelijk niet perfect overeen met de Engelse versie. Om de originele Engelse versie te bekijken, selecteert u English op de [Taalkeuzepagina].

TP1002282627

5-075-048-21(1) Copyright 2026 Sony Corporation

Draadloze geluidsonderdrukkende stereoheadset
WH-CH730N/ WH-CH735N

De geluidsonderdrukkingsfunctie gebruiken

Als u de geluidsonderdrukkingsfunctie gebruikt, kunt u muziek beluisteren zonder last te hebben van omgevingsgeluiden.

1. **Schakel de headset in.**

   U hoort een meldingsgeluid dat aangeeft dat de headset ingeschakeld is.
   Wanneer u de headset voor het eerst gebruikt na aankoop of net nadat u de headset hebt geïnitialiseerd, wordt de ruisonderdrukkingsfunctie automatisch geactiveerd wanneer u de headset inschakelt. Vanaf dan blijven eventuele wijzigingen van de instellingen bewaard.

2. **Druk op de knop voor ruisonderdrukking/Ambient Sound Mode (A) om de instellingen van de ruisonderdrukkingsfunctie te wijzigen.**

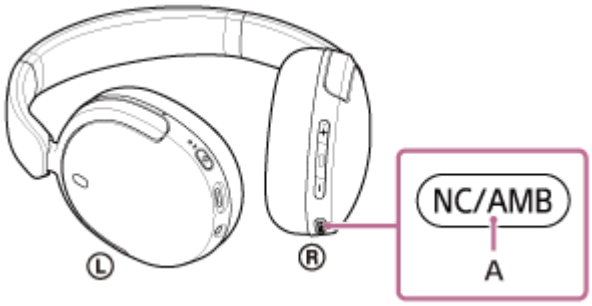

Bij elke druk op de knop verandert de functie als volgt.

De modus omgevingsgeluid is ingeschakeld en de ruisonderdrukkingsfunctie is uitgeschakeld.
U hoort een meldingsgeluid.

De ruisonderdrukkingsfunctie is ingeschakeld en de Ambient Sound Mode is uitgeschakeld.
U hoort een meldingsgeluid.

Het meldingsgeluid controleren

Het speelt mogelijk niet af op browsers behalve de nieuwste.

- Wanneer de modus Omgevingsgeluid is ingeschakeld

0:00 / 0:01

- Wanneer de ruisonderdrukkingsfunctie is ingeschakeld

0:00 / 0:00

Over de gebruiksaanwijzingsvideo

Bekijk de video voor meer informatie over het gebruik van de geluidsonderdrukkingsfunctie. Er is geen audio-uitleg beschikbaar.
Modellen voor landen en regio's met uitzondering van het Chinese vasteland en Japan:
https://rd1.sony.net/help/mdr/mov0111/h_zz/
Modellen voor het Chinese vasteland:
https://rd1.sony.net/help/mdr/mov0111/zh-cn/
Modellen voor Japan:
https://rd1.sony.net/help/mdr/mov0111/ja/

Hint

- Als u de meegeleverde hoofdtelefoonkabel aansluit terwijl u de ruisonderdrukkingsfunctie gebruikt met een BLUETOOTH-verbinding, wordt de BLUETOOTH-functie uitgeschakeld. U kunt de ruisonderdrukkingsfunctie blijven gebruiken.
- Je kunt ook de instellingen van de ruisonderdrukkingsfunctie en de Ambient Sound Mode wijzigen met de “Sound Connect” app.
- U kunt een van de volgende opties selecteren op de “Sound Connect” app om in te stellen hoe u wilt dat de functies veranderen wanneer u op de knop voor ruisonderdrukking/Ambient Sound Mode drukt.
  - Ruisonderdrukkende functie ingeschakeld
  - Modus omgevingsgeluid ingeschakeld
  - Ruisonderdrukkende functie en Ambient Sound Mode uitgeschakeld

Verwant onderwerp

- De “Sound Connect” app
- Over gesproken berichten
- De headset inschakelen
- Wat is geluidsonderdrukking?
- Naar omgevingsgeluiden luisteren tijdens het afspelen van muziek (omgevingsgeluidmodus)

Merk op dat deze Helpgids is vertaald door een machine. Machinevertalingen zijn niet contextgevoelig en komen qua inhoud mogelijk niet perfect overeen met de Engelse versie. Om de originele Engelse versie te bekijken, selecteert u English op de [Taalkeuzepagina].

TP1002282639

5-075-048-21(1) Copyright 2026 Sony Corporation

Draadloze geluidsonderdrukkende stereoheadset
WH-CH730N/ WH-CH735N

Naar omgevingsgeluiden luisteren tijdens het afspelen van muziek (omgevingsgeluidmodus)

De ingebouwde microfoons in de linker en rechter headsetoorstukken zorgen ervoor dat u omgevingsgeluiden makkelijker kunt horen. U kunt omgevingsgeluiden horen terwijl u geniet van muziek.

1. **Schakel de headset in.**

   U hoort een meldingsgeluid dat aangeeft dat de headset ingeschakeld is.
   Wanneer u de headset voor het eerst gebruikt na aankoop of net nadat u de headset hebt geïnitialiseerd, wordt de ruisonderdrukkingsfunctie automatisch geactiveerd wanneer u de headset inschakelt. Vanaf dan blijven eventuele wijzigingen van de instellingen bewaard.

2. **Druk op de knop voor ruisonderdrukking/Ambient Sound Mode (A) om over te schakelen naar de Ambient Sound Mode.**

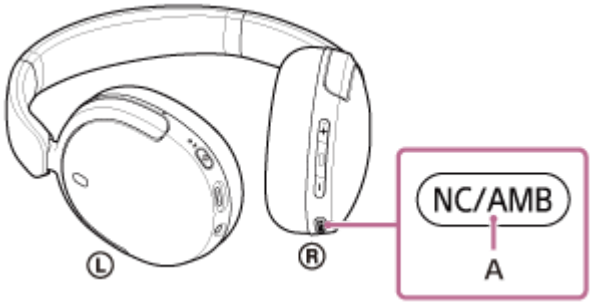

Bij elke druk op de knop verandert de functie als volgt.

De ruisonderdrukkingsfunctie is ingeschakeld en de Ambient Sound Mode is uitgeschakeld.
U hoort een meldingsgeluid.

De modus omgevingsgeluid is ingeschakeld en de ruisonderdrukkingsfunctie is uitgeschakeld.
U hoort een meldingsgeluid.

Het meldingsgeluid controleren

Het speelt mogelijk niet af op browsers behalve de nieuwste.

- Wanneer de ruisonderdrukkingsfunctie is ingeschakeld

0:00 / 0:00

- Wanneer de modus Omgevingsgeluid is ingeschakeld

0:00 / 0:01

Over de gebruiksaanwijzingsvideo

Bekijk de video om te zien hoe je de Ambient Sound Mode gebruikt. Er is geen audio-uitleg beschikbaar.
Modellen voor landen en regio's met uitzondering van het Chinese vasteland en Japan:
https://rd1.sony.net/help/mdr/mov0111/h_zz/
Modellen voor het Chinese vasteland:
https://rd1.sony.net/help/mdr/mov0111/zh-cn/
Modellen voor Japan:
https://rd1.sony.net/help/mdr/mov0111/ja/

Hint

- Instellingen voor de omgevingsgeluidsmodus die zijn gewijzigd met de “Sound Connect” app worden opgeslagen in de headset. U kunt van muziek genieten met de opgeslagen instellingen door de Ambient Sound Mode in te schakelen, zelfs wanneer de headset is aangesloten op andere apparaten waarop de “Sound Connect” app is geïnstalleerd.
- U kunt een van de volgende opties selecteren op de “Sound Connect” app om in te stellen hoe u wilt dat de functies veranderen wanneer u op de knop voor ruisonderdrukking/Ambient Sound Mode drukt.
  - Ruisonderdrukkingsfunctie ingeschakeld
  - Modus omgevingsgeluid ingeschakeld
  - Ruisonderdrukkende functie en Ambient Sound Mode uitgeschakeld

Opmerking

- Afhankelijk van de omgevingsomstandigheden en het type en volume van de audioweergave, is het mogelijk dat omgevingsgeluiden niet hoorbaar zijn, zelfs wanneer de modus Ambient Sound gebruikt wordt. Gebruik de headset niet op plaatsen waar het gevaarlijk kan zijn als u geen omgevingsgeluiden hoort, zoals een weg met druk verkeer.
- Als u de headset niet correct in uw oren draagt, werkt de omgevingsgeluidmodus mogelijk niet goed. Zet de headset goed op.
- Het geruis van de wind kan afhankelijk van de omgevingsomstandigheden toenemen wanneer de omgevingsgeluidmodus ingeschakeld wordt. In dat geval wijzigt u de instellingen voor de modus Omgevingsgeluid van Normale modus naar Spraakmodus met de “Sound Connect” app. Schakel de modus Omgevingsgeluid uit als het windgeruis nog steeds aanzienlijk is.
- Wanneer de modus Omgevingsgeluid is geactiveerd, kunt u een hard geluid horen als uw vingers of haar de microfoons met ruisonderdrukkende functie aanraken.

Verwant onderwerp

- De “Sound Connect” app
- Over gesproken berichten
- De geluidsonderdrukkingsfunctie gebruiken

Merk op dat deze Helpgids is vertaald door een machine. Machinevertalingen zijn niet contextgevoelig en komen qua inhoud mogelijk niet perfect overeen met de Engelse versie. Om de originele Engelse versie te bekijken, selecteert u English op de [Taalkeuzepagina].

TP1002288141

5-075-048-21(1) Copyright 2026 Sony Corporation

Draadloze geluidsonderdrukkende stereoheadset
WH-CH730N/ WH-CH735N

Een gesprek aannemen

Je kunt handsfree bellen via een BLUETOOTH-verbinding op een smartphone die de volgende BLUETOOTH-profielen ondersteunt.

- HFP : Hands-free Profile
- HSP : Headset Profile

- Als je smartphone zowel HFP en HSP, stel deze dan in op HFP.
- De bedieningsprocedure kan verschillen afhankelijk van de smartphone. Raadpleeg de gebruiksaanwijzing van de smartphone.
- Afhankelijk van het aangesloten apparaat of de toepassing werken de functies mogelijk niet goed, zelfs als u ze met de headset probeert te bedienen.

Beltoon

Als er een inkomend gesprek binnenkomt, hoort u een beltoon via de headset en knippert de indicator snel blauw.
Je hoort een van de volgende beltonen, afhankelijk van je smartphone.

- Ingestelde beltoon op de headset
- Beltoon ingesteld op de smartphone
- Beltoon alleen voor een BLUETOOTH-verbinding ingesteld op de smartphone

1. **Verbind de headset vooraf met een smartphone via een BLUETOOTH-verbinding.**

2. **Wanneer u de beltoon hoort, drukt u op de gesprekstoets (A) op de headset en ontvangt u de oproep.**

   Wanneer er een binnenkomende oproep is terwijl er muziek wordt afgespeeld, wordt het afspelen gepauzeerd en hoort u een beltoon via de headset.

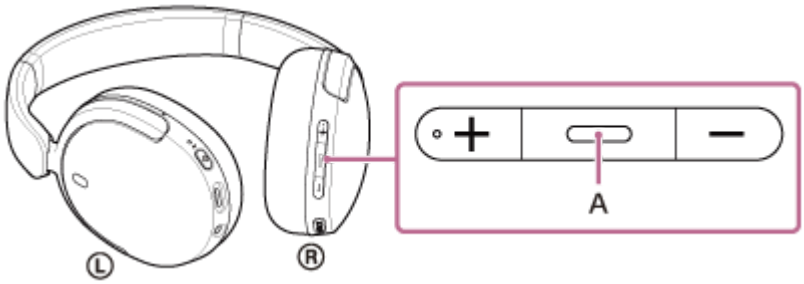

U kunt praten met de microfoon (B) op het linker toestel.

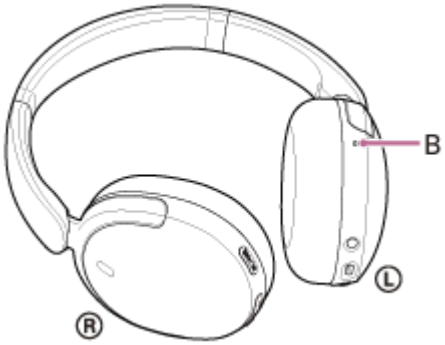

Als u geen beltoon via de headset hoort

- De headset is mogelijk niet verbonden met de smartphone over HFP of HSP. Controleer de verbindingsstatus op de smartphone.
- Als de afgespeelde muziek niet automatisch onderbroken wordt, bedient u het afspeelapparaat om het afspelen te onderbreken.

3 **Pas het volume aan door op de knoppen volume omhoog/volume omlaag van de headset te drukken.**

Wanneer het volume de maximum- of minimumwaarde bereikt, hoort u een waarschuwingstoon.

4 **Wanneer u klaar bent met uw telefoongesprek, drukt u op de gesprekknop op de headset om het gesprek te beëindigen.**

Als iemand u belt tijdens het afspelen van muziek, wordt het afspelen automatisch hervat nadat het gesprek beëindigd is.

Hint

- Als je een oproep ontvangt met een smartphone, ontvangen sommige smartphones een oproep op de telefoon in plaats van op de headset. Met een HFP of HSP verbinding schakelt u het gesprek over naar de headset met behulp van uw smartphone.
- Het volume voor een gesprek kan alleen tijdens een telefoongesprek worden aangepast.
- Het volume van de headset voor het voeren van een gesprek en voor het afspelen van muziek kunnen afzonderlijk worden geregeld. Zelfs als u het volume tijdens een oproep wijzigt, blijft het volume voor het afspelen van muziek ongewijzigd.

Opmerking

- Afhankelijk van het aangesloten apparaat of de gebruikte afspeeltoepassing is het mogelijk dat, wanneer er een binnenkomende oproep is terwijl er muziek wordt afgespeeld, het afspelen niet automatisch wordt hervat, zelfs wanneer de oproep is afgelopen.
- Gebruik een smartphone op minstens 50 cm afstand van de headset. Er kan ruis optreden als de smartphone zich te dicht bij de headset bevindt.
- U hoort uw stem door de headset via de microfoon van de headset (Sidetone-functie). In dit geval kunnen omgevingsgeluiden of de geluiden van de bedieningsprocedure van de headset hoorbaar zijn via de headset, maar dit is geen storing.

Verwant onderwerp

- Hoe maak je een draadloze verbinding met BLUETOOTH apparaten?
- Een gesprek voeren
- Functies voor een telefoonoproep

Merk op dat deze Helpgids is vertaald door een machine. Machinevertalingen zijn niet contextgevoelig en komen qua inhoud mogelijk niet perfect overeen met de Engelse versie. Om de originele Engelse versie te bekijken, selecteert u English op de [Taalkeuzepagina].

TP1002282598

5-075-048-21(1) Copyright 2026 Sony Corporation

Draadloze geluidsonderdrukkende stereoheadset
WH-CH730N/ WH-CH735N

Een gesprek voeren

Je kunt handsfree bellen via een BLUETOOTH-verbinding op een smartphone die de volgende BLUETOOTH-profielen ondersteunt.

- HFP : Hands-free Profile
- HSP : Headset Profile

- Als je smartphone zowel HFP en HSP, stel deze dan in op HFP.
- De bedieningsprocedure kan verschillen afhankelijk van de smartphone. Raadpleeg de gebruiksaanwijzing van de smartphone.
- Afhankelijk van het aangesloten apparaat of de toepassing werken de functies mogelijk niet goed, zelfs als u ze met de headset probeert te bedienen.

1 Verbind de headset met een smartphone via een BLUETOOTH-verbinding.

2 Bedien je smartphone om te bellen.

Wanneer u belt, hoort u de kiestoon via de headset.
Als u iemand belt terwijl er muziek wordt afgespeeld, wordt het afspelen onderbroken.
Als je geen kiestoon hoort via de headset, schakel dan het gespreksapparaat over naar de headset met je smartphone.
U kunt praten met de microfoon (A) op het linker toestel.

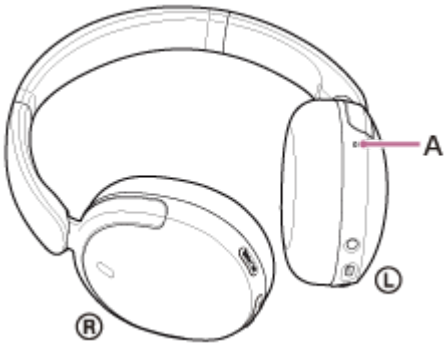

3 Pas het volume aan door op de knoppen volume omhoog/volume omlaag van de headset te drukken.

Wanneer het volume de maximum- of minimumwaarde bereikt, hoort u een waarschuwingstoon.

4 Wanneer u klaar bent met uw telefoongesprek, drukt u op de gesprekknop (B) op de headset om het gesprek te beëindigen.

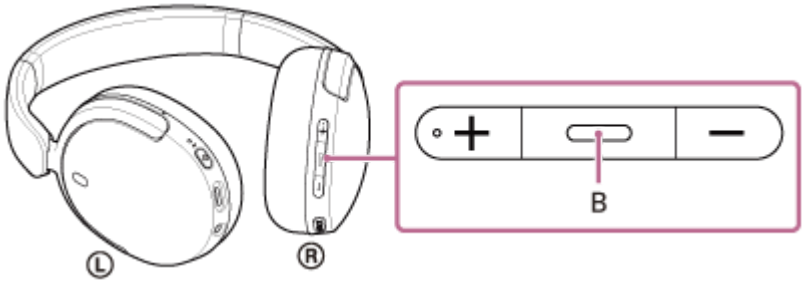

> Als u iemand belt tijdens het afspelen van muziek, wordt het afspelen automatisch hervat nadat het gesprek beëindigd is.

Hint

- Het volume voor een gesprek kan alleen tijdens een telefoongesprek worden aangepast.
- Het volume van de headset voor het voeren van een gesprek en voor het afspelen van muziek kunnen afzonderlijk worden geregeld. Zelfs als u het volume tijdens een oproep wijzigt, blijft het volume voor het afspelen van muziek ongewijzigd.

Opmerking

- Afhankelijk van het aangesloten apparaat of de gebruikte afspeeltoepassing is het mogelijk dat, wanneer u iemand opbelt terwijl er muziek wordt afgespeeld, het afspelen niet automatisch wordt hervat, zelfs wanneer de oproep is afgelopen.
- Gebruik een smartphone op minstens 50 cm afstand van de headset. Er kan ruis optreden als de smartphone zich te dicht bij de headset bevindt.
- U hoort uw stem door de headset via de microfoon van de headset (Sidetone-functie). In dit geval kunnen omgevingsgeluiden of de geluiden van de bedieningsprocedure van de headset hoorbaar zijn via de headset, maar dit is geen storing.

Verwant onderwerp

- Hoe maak je een draadloze verbinding met BLUETOOTH apparaten?
- Een gesprek aannemen
- Functies voor een telefoonoproep

Merk op dat deze Helpgids is vertaald door een machine. Machinevertalingen zijn niet contextgevoelig en komen qua inhoud mogelijk niet perfect overeen met de Engelse versie. Om de originele Engelse versie te bekijken, selecteert u English op de [Taalkeuzepagina].

TP1002282621

5-075-048-21(1) Copyright 2026 Sony Corporation

Draadloze geluidsonderdrukkende stereoheadset
WH-CH730N/ WH-CH735N

Functies voor een telefoonoproep

De functies die beschikbaar zijn tijdens een gesprek kunnen verschillen afhankelijk van het profiel dat door je smartphone wordt ondersteund. Bovendien kunnen de beschikbare functies verschillen afhankelijk van de smartphone, zelfs als het profiel hetzelfde is.
Afhankelijk van het aangesloten apparaat of de toepassing werken de functies mogelijk niet goed, zelfs als u ze met de headset probeert te bedienen.
Raadpleeg de gebruiksaanwijzing van de smartphone.

Wanneer het ondersteunde profiel HFP is (Hands-free Profile)

Tijdens stand-by/afspelen van muziek

- Houd de gesprekstoets (A) ingedrukt om de spraakgestuurde kiesfunctie van de smartphone op te starten, of activeer de optie Google app op de Android smartphone of Siri op de iPhone.

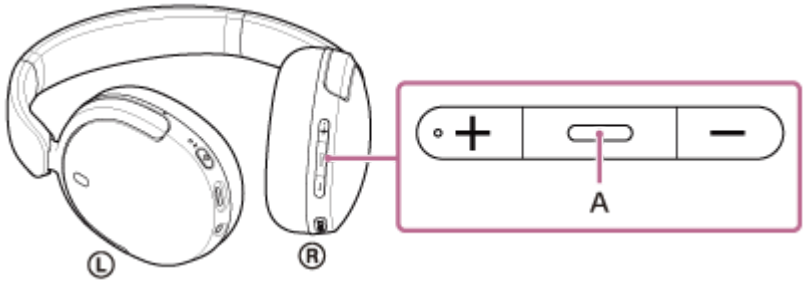

Uitgaand gesprek

- Druk eenmaal op de gesprekstoets om een uitgaand gesprek te annuleren.

Binnenkomend gesprek

- Druk eenmaal op de belknop om een oproep te beantwoorden.
- Houd de gesprekstoets ongeveer 2 seconden of langer ingedrukt om een oproep te weigeren.

Tijdens een gesprek

- Druk eenmaal op de gesprekstoets om een gesprek te beëindigen.

Wanneer het ondersteunde profiel HSP is (Headset Profile)

Uitgaand gesprek

- Druk eenmaal op de gesprekstoets om een uitgaand gesprek te annuleren.

Binnenkomend gesprek

- Druk eenmaal op de belknop om een oproep te beantwoorden.

Tijdens een gesprek

- Druk eenmaal op de gesprekstoets om een gesprek te beëindigen.

Verwant onderwerp

- Een gesprek aannemen
- Een gesprek voeren

Merk op dat deze Helpgids is vertaald door een machine. Machinevertalingen zijn niet contextgevoelig en komen qua inhoud mogelijk niet perfect overeen met de Engelse versie. Om de originele Engelse versie te bekijken, selecteert u English op de [Taalkeuzepagina].

TP1002282623

5-075-048-21(1) Copyright 2026 Sony Corporation

Draadloze geluidsonderdrukkende stereoheadset
WH-CH730N/ WH-CH735N

Een videogesprek voeren op uw computer

Wanneer u via uw computer een videogesprek voert, kunt u draadloos via uw headset spreken.

1. **Sluit de headset aan op je computer via een BLUETOOTH-verbinding.**

2. **Start de toepassing voor videogesprekken op uw computer.**

3. **Controleer de instellingen (*) van de toepassing voor videobellen.**

   - Wanneer u een videogesprek voert op uw computer, selecteert u verbindingen bellen (HFP/HSP) en niet de verbindingen voor het afspelen van muziek (A2DP). Als u verbindingen voor muziekweergave (A2DP) selecteert, is een videogesprek mogelijk niet beschikbaar.
   - Selecteer in de luidsprekerinstellingen de oproepverbindingen [Headset (WH-CH730N seriesHands-Free)] (**). ([Headphones (WH-CH730N seriesStereo)] (**) is voor muziekweergave-aansluitingen).
   - Selecteer in de microfooninstellingen de oproepverbindingen [Headset (WH-CH730N seriesHands-Free)] (**).
   - Afhankelijk van de toepassing voor videogesprekken die u gebruikt, wordt mogelijk alleen [WH-CH730N series] weergegeven. Als dit het geval is, selecteert u [WH-CH730N series].
   - Voor veelgestelde vragen en antwoorden verwijzen wij naar de website voor klantenondersteuning.

   (*) Afhankelijk van de toepassing voor videobellen die u gebruikt, is deze functie mogelijk niet beschikbaar.
   (**) Namen kunnen verschillen afhankelijk van de computer of de toepassing voor videobellen die u gebruikt.

Hint

- Selecteer in de volgende gevallen [Headset (WH-CH730N seriesHands-Free)] bij de instellingen van uw computer om verbindingen te maken. Zie "Verbinding maken met een gekoppelde computer (Windows 11)" of "Verbinden met een gekoppelde computer (Mac)".
  - Wanneer de instellingen van de toepassing voor videobellen niet kunnen worden bevestigd
  - Wanneer u [Headset (WH-CH730N seriesHands-Free)]

Opmerking

- Afhankelijk van de gebruikte computer of applicatie is het mogelijk dat de headset tijdens een video-oproep niet goed werkt. U kunt dit mogelijk oplossen door de computer opnieuw op te starten.

Verwant onderwerp

- Hoe maak je een draadloze verbinding met BLUETOOTH apparaten?
- Koppelen en verbinden met een computer (Windows® 11)
- Koppelen en verbinden met een computer (Mac)
- Verbinding maken met een gekoppelde computer (Windows 11)
- Verbinden met een gekoppelde computer (Mac)
- BLUETOOTH-verbinding verbreken (na gebruik)

Merk op dat deze Helpgids is vertaald door een machine. Machinevertalingen zijn niet contextgevoelig en komen qua inhoud mogelijk niet perfect overeen met de Engelse versie. Om de originele

Engelse versie te bekijken, selecteert u English op de [Taalkeuzepagina].

TP1002288246

5-075-048-21(1) Copyright 2026 Sony Corporation

Draadloze geluidsonderdrukkende stereoheadset
WH-CH730N/ WH-CH735N

Gebruik Google Gemini

Wordt in sommige landen en regio's mogelijk niet ondersteund.
Door verbinding te maken Google Gemini te maken met je headset via het instellingenmenu, kun je via chat hulp krijgen bij verschillende taken.

1. **Start de “Sound Connect” app en stel de functie wanneer je de afspeelknop ingedrukt houdt in op [Digital assistant].**

   De eerste keer dat u Google Geminimoet je ervoor zorgen dat Google Gemini is ingesteld als de primaire AI-assistent op de verbonden smartphone.

2. **Bedien de afspeelknop (A) om de Digital assistant.**

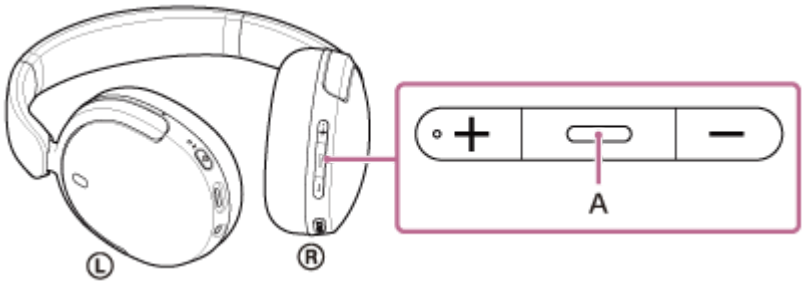

   - Houd de knop ingedrukt om een spraakopdracht te geven en laat de knop los om de spraakopdracht te beëindigen.

Raadpleeg de volgende website voor meer informatie.
https://support.google.com/gemini/answer/15456140

Compatibele smartphones

- Android 13 of hoger

Voor meer informatie over Google Geminiraadpleegt u het volgende.

- De gebruiksaanwijzing of ondersteuningswebsite voor Android-smartphones
- De Google Play Winkel website
  https://support.google.com/gemini/

Hint

- Controleer of werk de softwareversie van de headset bij met de “Sound Connect” app.
- Wanneer Google Gemini niet beschikbaar is, bijvoorbeeld omdat er geen verbinding is met het netwerk, hoort u een stembegeleiding die aangeeft dat de headset niet beschikbaar is. Mogelijk worden meldingen weergegeven op het scherm van het aangesloten apparaat, maar servicespecificaties kunnen zonder kennisgeving worden gewijzigd als gevolg van wijzigingen door serviceproviders.

Opmerking

- Google Gemini en de stemassistentiefunctie (Google app) kunnen niet tegelijkertijd worden toegewezen aan de headset.
- Google Gemini en de stemassistentiefunctie (Siri) kunnen niet tegelijkertijd worden toegewezen aan de headset.
- De functie om de headset te bedienen met Google Gemini is afhankelijk van de specificaties van Google Gemini.
- De specificaties van Google Gemini kunnen zonder voorafgaande kennisgeving worden gewijzigd.
- Voor meer informatie over de diensten van andere bedrijven zoals Google Geminikunt u rechtstreeks contact opnemen met elke serviceprovider.
  Sony aanvaardt geen verantwoordelijkheid voor problemen zoals misverstanden met betrekking tot de services die door andere bedrijven worden geleverd.

Merk op dat deze Helpgids is vertaald door een machine. Machinevertalingen zijn niet contextgevoelig en komen qua inhoud mogelijk niet perfect overeen met de Engelse versie. Om de originele Engelse versie te bekijken, selecteert u English op de [Taalkeuzepagina].

TP1002283687

5-075-048-21(1) Copyright 2026 Sony Corporation

Draadloze geluidsonderdrukkende stereoheadset
WH-CH730N/ WH-CH735N

Gebruik Tencent Xiaowei

Deze functie is beschikbaar voor modellen die zijn ontworpen voor het Chinese vasteland.
Door gebruik te maken van Tencent Xiaowei op de smartphone, kunt u in de microfoon van de headset spreken om de smartphone te bedienen of een zoekopdracht te starten.

Compatibele smartphones

- Een smartphone met Android 6.0 of recenter, of iOS 10 of recenter.
- De meest recente versie van de Tencent Xiaowei-app is vereist.

1. **Start de “Sound Connect” app en stel de functie wanneer je de afspeelknop ingedrukt houdt in op [Tencent Xiaowei].**

2. **Start de Tencent Xiaowei app.**

3. **Bedien de afspeelknop (A) om de Tencent Xiaowei app.**

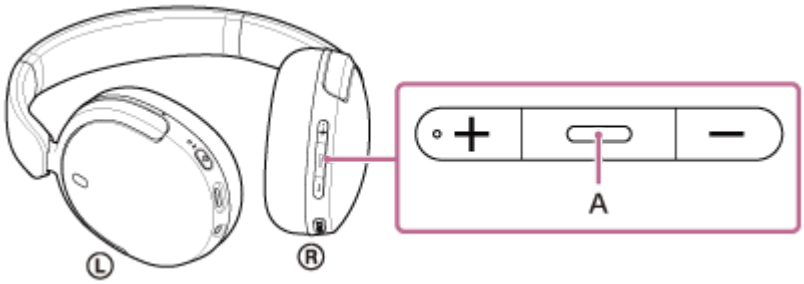

Houd de knop ingedrukt om een spraakopdracht te geven en laat de knop los om de spraakopdracht te beëindigen.

Voor meer informatie over Tencent Xiaoweiraadpleeg de volgende website.
https://xiaowei.tencent.com/guide/index.html?cid=1465

Hint

- Controleer of werk de softwareversie van de headset bij met de “Sound Connect” app.

Opmerking

- Tencent Xiaowei en de stemassistentiefunctie kunnen niet tegelijkertijd worden toegewezen aan de headset.
- Tencent Xiaowei is alleen beschikbaar in China.

Merk op dat deze Helpgids is vertaald door een machine. Machinevertalingen zijn niet contextgevoelig en komen qua inhoud mogelijk niet perfect overeen met de Engelse versie. Om de originele Engelse versie te bekijken, selecteert u English op de [Taalkeuzepagina].

TP1002284966

5-075-048-21(1) Copyright 2026 Sony Corporation

Draadloze geluidsonderdrukkende stereoheadset
WH-CH730N/ WH-CH735N

De functie voor gesproken hulp gebruiken (Google™ app)

Door verbinding te maken met de Google app op je Android-smartphone kun je de Android-smartphone met je stem bedienen terwijl je de headset draagt.

1 Wijs de hulp- en spraakinvoerselectie toe aan de Google app.

Selecteer op de Android-smartphone de volgende menu's.
[Settings] - [Apps & notifications] - [Advanced] - [Default apps] - [Assist & voice input]
Stel vervolgens [Assist app] in op de Google app.
De bovenstaande bedieningsprocedure is een voorbeeld. Raadpleeg voor meer informatie de gebruiksaanwijzing van de Android-smartphone.
De nieuwste versie van de Google app kan nodig zijn.

Modellen voor landen en regio's met uitzondering van het Chinese vasteland:
Voor meer informatie over de Google appraadpleeg de gebruiksaanwijzing of de ondersteuningswebsite van de Android-smartphone, of de Google Play winkelwebsite.
Modellen voor het Chinese vasteland:
Voor meer informatie over de Google appraadpleeg de gebruiksaanwijzing of de ondersteuningswebsite van de Android-smartphone.

De Google app wordt mogelijk niet geactiveerd vanaf de headset, afhankelijk van de specificaties van de Android-smartphone.

2 Verbind de headset met de Android smartphone via BLUETOOTH verbinding.

3 Wanneer de Android-smartphone stand-by staat of muziek afspeelt, houdt u de afspeel-/oproeptoets (A) op de headset ongeveer 2 seconden of langer ingedrukt.

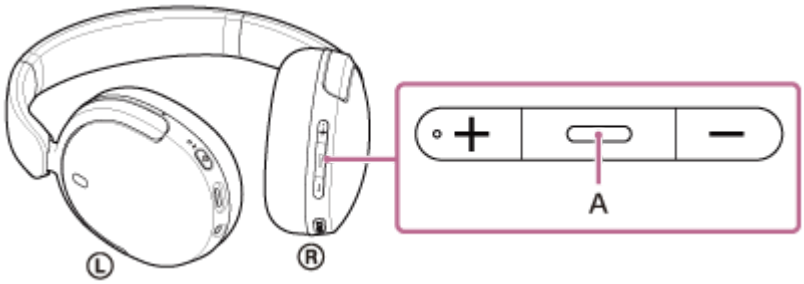

De Google app wordt geactiveerd.

4 Praat met Google via de app met de microfoon van de headset (B).

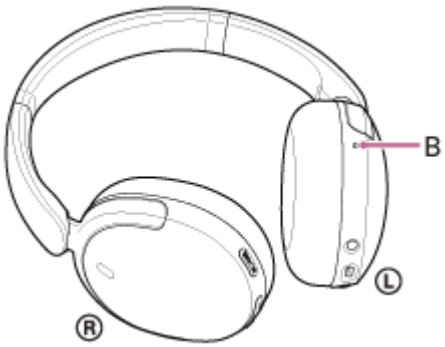

Voor meer informatie over de apps die werken met de Google app, raadpleeg de gebruiksaanwijzing van de Android-smartphone.
Na het starten van de Google appwordt spraakinvoer uitgeschakeld als er gedurende een bepaalde tijd geen spraak wordt opgenomen.

Opmerking

- De functie voor gesproken hulp (Google app) en Google Gemini kunnen niet tegelijk aan de headset worden toegewezen.
- De functie voor gesproken hulp (Google app) en Tencent Xiaowei kunnen niet tegelijk aan de headset worden toegewezen.
- Zelfs als "Hey Google" is ingeschakeld op je Android-smartphone, kun je het "Hey Google" spraakcommando gebruiken om de Google app.
- Wanneer u de functie voor gesproken hulp gebruikt, hoort u uw stem door de headset via de microfoon van de headset (Sidetone-functie). In dit geval kunnen omgevingsgeluiden of de geluiden van de bedieningsprocedure van de headset hoorbaar zijn via de headset, maar dit is geen storing.
- De Google app wordt mogelijk niet geactiveerd afhankelijk van de technische gegevens van de smartphone of de versie van de app.
- De Google app werkt niet wanneer er verbinding is met een apparaat dat niet compatibel is met de functie voor gesproken hulp.

Merk op dat deze Helpgids is vertaald door een machine. Machinevertalingen zijn niet contextgevoelig en komen qua inhoud mogelijk niet perfect overeen met de Engelse versie. Om de originele Engelse versie te bekijken, selecteert u English op de [Taalkeuzepagina].

TP1002282576

5-075-048-21(1) Copyright 2026 Sony Corporation

Draadloze geluidsonderdrukkende stereoheadset
WH-CH730N/ WH-CH735N

De functie voor gesproken hulp gebruiken (Siri)

Door de koppeling met Siri op je iPhone kun je de iPhone met je stem bedienen terwijl je de headset draagt.

1. **Siri activeren.**

   Selecteer op een iPhone [Settings] - [Siri & Search].
   Inschakelen [Press Home for Siri] en [Allow Siri When Locked].
   De bovenstaande bedieningsprocedure is een voorbeeld. Raadpleeg de gebruiksaanwijzing bij de iPhone voor meer informatie.
   Raadpleeg de gebruiksaanwijzing of ondersteuningswebsite van de iPhone voor meer informatie over Siri.

2. **Sluit de headset aan op de iPhone via de BLUETOOTH-verbinding.**

3. **Wanneer de iPhone stand-by staat of muziek afspeelt, houdt u de afspeel-/oproeptoets (A) op de headset ingedrukt totdat Siri wordt geactiveerd.**

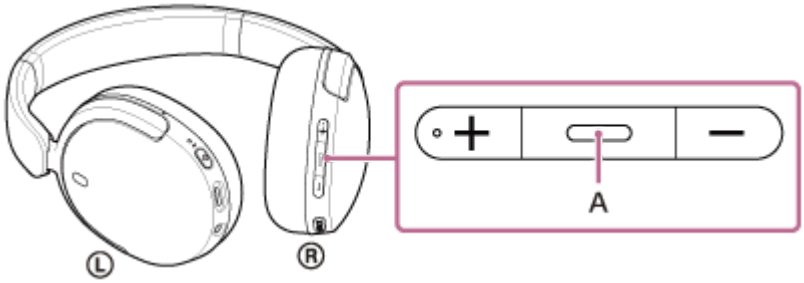

   Siri is geactiveerd.

4. **Praat met Siri via de microfoon van de headset (B).**

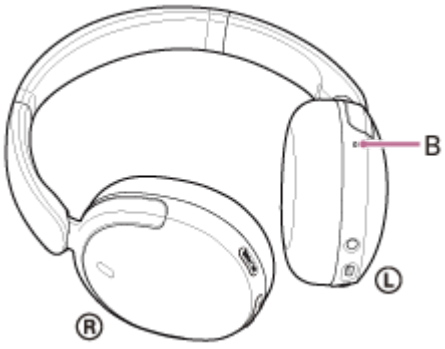

   Raadpleeg de gebruiksaanwijzing van de iPhone voor meer informatie over de apps die met Siri werken.
   Na het activeren van Siri wordt Siri gedeactiveerd als er gedurende een bepaalde tijd geen spraakinvoer wordt gedetecteerd.

Opmerking

- De stemassistentiefunctie (Siri) en Google Gemini kunnen niet tegelijkertijd worden toegewezen aan de headset.
- De stemassistentiefunctie (Siri) en Tencent Xiaowei kunnen niet tegelijkertijd worden toegewezen aan de headset.

- Siri kan niet worden geactiveerd als je "Hey Siri", zelfs als de "Hey Siri" instelling van de iPhone is ingeschakeld.
- Wanneer u de functie voor gesproken hulp gebruikt, hoort u uw stem door de headset via de microfoon van de headset (Sidetone-functie). In dit geval kunnen omgevingsgeluiden of de geluiden van de bedieningsprocedure van de headset hoorbaar zijn via de headset, maar dit is geen storing.
- Siri is mogelijk niet geactiveerd, afhankelijk van de specificaties van de smartphone of de applicatieversie.

Merk op dat deze Helpgids is vertaald door een machine. Machinevertalingen zijn niet contextgevoelig en komen qua inhoud mogelijk niet perfect overeen met de Engelse versie. Om de originele Engelse versie te bekijken, selecteert u English op de [Taalkeuzepagina].

TP1002282642

5-075-048-21(1) Copyright 2026 Sony Corporation

Draadloze geluidsonderdrukkende stereoheadset
WH-CH730N/ WH-CH735N

Voorzorgsmaatregelen

Op BLUETOOTH communicatie

- Draadloze BLUETOOTH-technologie is een draadloze technologie met een kort bereik die communicatie mogelijk maakt tussen digitale apparaten, zoals smartphones en computers. De maximale communicatieafstand kan variëren naargelang de aanwezigheid van obstakels (mensen, metalen voorwerpen, muren enz.) of de elektromagnetische omgeving.
- Afhankelijk van het BLUETOOTH-apparaat dat aangesloten is op de headset, de communicatieomgeving en de omgevingsomstandigheden, kan er ruis of een onderbreking van het geluid optreden.
- De maximale communicatieafstand van de headset is ongeveer 10 m. De communicatieafstand kan variëren afhankelijk van de omgeving.
- Microgolven die afkomstig zijn van een BLUETOOTH-apparaat kunnen de werking van elektronische medische apparatuur beïnvloeden. Schakel de headset en andere BLUETOOTH-apparaten op de volgende plaatsen uit. Doet u dat niet, dan kunnen ze ongelukken veroorzaken:
  - In ziekenhuizen, in de buurt van zitplaatsen voor mindervaliden in treinen, op locaties waar ontvlambaar gas aanwezig is, in de buurt van automatische deuren of in de buurt van brandalarmen.
- Wanneer u de headset aan boord van een vliegtuig gebruikt, volg dan de instructies van het vliegtuigpersoneel. Radiogolven kunnen instrumenten beïnvloeden, met als gevolg mogelijke ongevallen door storingen.
- De audioweergave op de headset kan vertraging oplopen ten opzichte van die op het zendapparaat, door de kenmerken van de draadloze BLUETOOTH-technologie. Daardoor is het geluid mogelijk niet synchroon met de beelden bij het bekijken van films of het spelen van games.
- De headset ondersteunt beveiligingsfuncties die voldoen aan de BLUETOOTH-standaard om de beveiliging te garanderen tijdens communicatie via draadloze BLUETOOTH-technologie. Afhankelijk van de geconfigureerde instellingen en andere factoren is deze beveiliging echter mogelijk niet voldoende. Wees voorzichtig wanneer u communiceert via de draadloze BLUETOOTH-technologie.
- Sony aanvaardt geen aansprakelijkheid voor schade of verlies als gevolg van informatielekken die optreden bij het gebruik van BLUETOOTH-communicatie.
- BLUETOOTH verbindingen met alle BLUETOOTH apparaten kunnen niet gegarandeerd worden.
  - BLUETOOTH-apparaten die met de headset verbonden zijn, moeten voldoen aan de BLUETOOTH-standaard die wordt voorgeschreven door Bluetooth SIG, Inc.en moeten als zodanig gecertificeerd zijn.
  - Zelfs als een aangesloten apparaat voldoet aan de BLUETOOTH-standaard zoals hierboven beschreven, kan de verbinding mislukken afhankelijk van de kenmerken en specificaties van het apparaat. Daarnaast kunnen er verschillen optreden in de bedieningsmethoden, weergave of prestaties.
  - Wanneer de headset wordt gebruikt om handenvrij te bellen, kan er afhankelijk van het verbonden apparaat of de communicatieomgeving ruis optreden.
- Afhankelijk van het te verbinden apparaat kan het even duren voordat de communicatie wordt gestart.

Opmerking over temperatuurstijging

- De temperatuur van de headset kan stijgen tijdens het opladen of wanneer u de headset langere tijd gebruikt. Dat is geen storing.

Opmerking over statische elektriciteit

- Als u de headset gebruikt wanneer de lucht droog is, kunt u lichte tintelingen in uw oren ervaren. Dit is geen storing van de headset, maar wordt veroorzaakt door statische elektriciteit op uw lichaam. U kunt dat effect verminderen door kledij gemaakt van natuurlijke materialen te dragen; deze genereren niet zo snel statische elektriciteit.

Opmerkingen bij het dragen van de headset

- Verwijder de headset na gebruik langzaam uit uw oren. De headset heeft een hoge afdichtingsgraad. Als de headset hard wordt ingedrukt of plotseling uit het oor wordt gehaald, kunt u uw trommelvlies beschadigen.
- Wanneer u de headset opzet, kan het diafragma ruis veroorzaken. Dat is geen storing.
- Langdurig gebruik van de headset kan symptomen veroorzaken zoals jeuk en irritatie in de oren.
  Als u een van de bovenstaande symptomen ervaart terwijl de headset in gebruik is, stop dan onmiddellijk met het gebruik ervan. Raadpleeg vervolgens een arts, de Sony-ondersteuningscontactpersoon of de dichtstbijzijnde Sony-dealer.

Overige opmerkingen

- De headset is een precisieapparaat, dus laat hem niet vallen en stel hem niet bloot aan sterke schokken. Dit kan vervorming of schade veroorzaken, met verminderde prestaties tot gevolg.
- Het is mogelijk dat de BLUETOOTH-functie niet werkt met een mobiele telefoon, afhankelijk van de signaalomstandigheden en de omgeving.
- Afhankelijk van het signaal van je smartphone of de omgeving is het mogelijk dat je de headset niet kunt gebruiken.
- Adem niet in de driver-unit of de microfoons.
- Oefen nooit gedurende langere tijd gewicht of druk uit op de headset, ook niet wanneer deze is opgeborgen. Dit kan namelijk vervormingen veroorzaken. Oefen geen druk uit wanneer u de headset opbergt.
- Als u ongemak ervaart tijdens het gebruik van de headset, staak dan onmiddellijk het gebruik ervan.
- De oorkussentjes zijn verbruiksartikelen. Als deze verslechteren of beschadigd raken door langdurig gebruik of opslag, neemt u contact op met de Sony-ondersteuningsafdeling of de dichtstbijzijnde Sony-dealer.
- De headset is niet waterdicht. Als er water of een vreemde stof in de headset binnendringt, kan dit leiden tot doorbranding of storingen. Stop het gebruik onmiddellijk als er water of vreemde stoffen in de headset terechtkomen. Neem vervolgens contact op met de Sony-ondersteuningsafdeling of de dichtstbijzijnde Sony-dealer. Wees in het bijzonder voorzichtig in de volgende gevallen.
  - Bij gebruik van de headset in de buurt van een gootsteen of vloeistofhouder
    Let op dat de headset niet in een met water gevulde gootsteen of houder valt.
  - Bij gebruik van de headset bij regen of sneeuw, of op vochtige plaatsen
  - Wanneer u de headset gebruikt terwijl u transpireert
    Als u de headset aanraakt met natte handen of als de headset in contact komt met natte kleding, kan de headset nat worden.

De headset reinigen

- Maak de stekker af en toe schoon met een zachte droge doek.
- Stof en vuil aan de buitenkant van de headset kunnen worden afgeveegd met vochtige doekjes op basis van zuiver water. Gebruik de volgende voorwerpen niet, omdat ze de oppervlakteafwerking kunnen beschadigen en tot storingen of breuk kunnen leiden.
  - Natte doekjes met alcohol
  - Dunner
  - Benzine en soortgelijke stoffen

Gebruik de headset niet in de buurt van medische apparatuur

- Radiogolven kunnen pacemakers en andere medische apparaten beïnvloeden. Gebruik de headset niet op drukke plaatsen zoals een volle trein of medische instelling.
- De headset bevat magneten. Deze magneten kunnen interfereren met pacemakers, programmeerbare shuntkleppen voor de behandeling van hydrocefalie of andere medische apparaten. Breng de headset niet in de buurt van mensen die dergelijke medische apparaten gebruiken. Als u een dergelijk apparaat gebruikt, raadpleeg dan eerst uw arts vooraleer u de headset gebruikt.

Houd de headset uit de buurt van magnetische kaarten

- De headset bevat magneten. Als er een magnetische kaart in de buurt van de headset komt, kan de kaartmagneet worden aangetast of gedeactiveerd.

Merk op dat deze Helpgids is vertaald door een machine. Machinevertalingen zijn niet contextgevoelig en komen qua inhoud mogelijk niet perfect overeen met de Engelse versie. Om de originele Engelse versie te bekijken, selecteert u English op de [Taalkeuzepagina].

TP1002282523

5-075-048-21(1) Copyright 2026 Sony Corporation

Draadloze geluidsonderdrukkende stereoheadset
WH-CH730N/ WH-CH735N

Ondersteunde codecs

Een codec is een "audiocoderingsalgoritme" dat gebruikt wordt bij het draadloos verzenden van geluid via een BLUETOOTH-verbinding.
De headset ondersteunt de volgende codecs.
Bij aansluiting met Classic Audio via een A2DP aansluiting (voor het afspelen van muziek): SBC, AAC
Wanneer de headset is aangesloten met LE Audioondersteunt het LC3.

- SBC
  Dit is een afkorting voor Subband Codec.
  SBC is de standaard audiocoderingstechnologie die gebruikt wordt in BLUETOOTH-apparaten.
  Alle BLUETOOTH-apparaten ondersteunen SBC.

- AAC
  Dit is een afkorting voor Advanced Audio Coding.
  AAC wordt voornamelijk gebruikt in Apple producten zoals iPhone die een hogere geluidskwaliteit kunnen bieden dan die van SBC.

- LC3
  Dit is een afkorting voor Low Complexity Communication Codec.
  LC3 is een codec voor LE Audio en bereikt transmissie met lage latentie.

Wanneer muziek wordt verzonden met een van de volgende codecs vanaf een apparaat dat is aangesloten via Classic Audio, schakelt de headset automatisch over naar die codec en wordt de muziek in hetzelfde formaat afgespeeld.
SBC, AAC
Als het aangesloten apparaat een codec met een hogere geluidskwaliteit ondersteunt dan SBCmoet u het apparaat mogelijk vooraf instellen om te genieten van muziek met de gewenste codec uit de ondersteunde codecs.
Raadpleeg de gebruiksaanwijzing van het aangesloten apparaat om de codec in te stellen.
Bij aansluiting op LE Audio wordt de muziek afgespeeld in LC3 codec. Gebruik voor LE Audio-verbindingen de “Sound Connect” app en stel [Bluetooth Connection Quality] in op [Low latency]. De [Prioritize Sound Quality] instelling op het moment van aankoop ondersteunt geen LE Audio-verbinding.
Raadpleeg de gebruiksaanwijzing van het apparaat waarmee je verbinding maakt, aangezien sommige instellingen vooraf nodig kunnen zijn.

Merk op dat deze Helpgids is vertaald door een machine. Machinevertalingen zijn niet contextgevoelig en komen qua inhoud mogelijk niet perfect overeen met de Engelse versie. Om de originele Engelse versie te bekijken, selecteert u English op de [Taalkeuzepagina].

TP1002282585

5-075-048-21(1) Copyright 2026 Sony Corporation

Draadloze geluidsonderdrukkende stereoheadset
WH-CH730N/ WH-CH735N

De software up-to-date houden (voor een comfortabel gebruik van de headset)

Werk de headset-software bij voor nieuwe functies en om bepaalde problemen op te lossen. Werk de headset-software bij met de “Sound Connect” app.
Meer informatie over de recentste headsetsoftware en over het updaten van de software vindt u op de ondersteuningswebsite.

U kunt de software van de headset als volgt updaten.

1. **Schakel de headset in.**

   Houd de aan/uit-knop (A) ongeveer 2 seconden of langer ingedrukt.



2. **Start de “Sound Connect” app op een mobiel apparaat zoals een smartphone.**

3. **Volg de instructies op het scherm om de headsetsoftware te updaten.**

Opmerking

- Het is aan te raden de automatische uitschakelfunctie van de headset uit te schakelen voor u de update uitvoert.
  In de fabrieksinstellingen wordt de headset automatisch uitgeschakeld wanneer deze gedurende ongeveer 15 minuten niet verbonden is via BLUETOOTH-verbinding. Deze instelling kan worden gewijzigd met de “Sound Connect” app.
- Voordat je een update uitvoert, moet je alle andere BLUETOOTH-apparaten loskoppelen die verbonden zijn met het mobiele apparaat dat gebruikt wordt voor de update.
  Software wordt mogelijk niet bijgewerkt wanneer het mobiele apparaat is verbonden met andere apparaten die compatibel zijn met BLUETOOTH Low Energy (zoals draagbare apparaten of slimme horloges).
- Probeer het volgende als het niet lukt om de update uit te voeren.
  - Sluit alle apps die op het mobiele apparaat zijn geïnstalleerd, behalve de “Sound Connect” app.
  - Laad de headset en het mobiele apparaat volledig op.
  - Leg voor u de update start de headset en het mobiele apparaat dat voor de update wordt gebruikt zo dicht mogelijk bij elkaar.
  - Start de update niet als er draadloze LAN-apparaten of andere BLUETOOTH-apparaten in de buurt zijn.
  - Schakel de energiebesparende modus (*) van je mobiele apparaat uit voordat je de software bijwerkt.
    Afhankelijk van de OS-versie van je mobiele apparaat, is het mogelijk dat de update niet wordt voltooid in de energiebesparende modus.

(*) Namen kunnen verschillen afhankelijk van het mobiele apparaat dat u gebruikt.

Merk op dat deze Helpgids is vertaald door een machine. Machinevertalingen zijn niet contextgevoelig en komen qua inhoud mogelijk niet perfect overeen met de Engelse versie. Om de originele Engelse versie te bekijken, selecteert u English op de [Taalkeuzepagina].

TP1002287739

5-075-048-21(1) Copyright 2026 Sony Corporation

Draadloze geluidsonderdrukkende stereoheadset
WH-CH730N/ WH-CH735N

Brandwonden of storingen door nat worden voorkomen

Over de waterdichte prestaties van de headset

De headset is niet waterdicht. Als er water of een vreemde stof in de headset binnendringt, kan dit leiden tot doorbranding of storingen.

Vermijd situaties zoals de volgende en wees voorzichtig dat u de headset niet blootstelt aan vocht of vuil.

- De headset bij regen of sneeuw gebruiken.

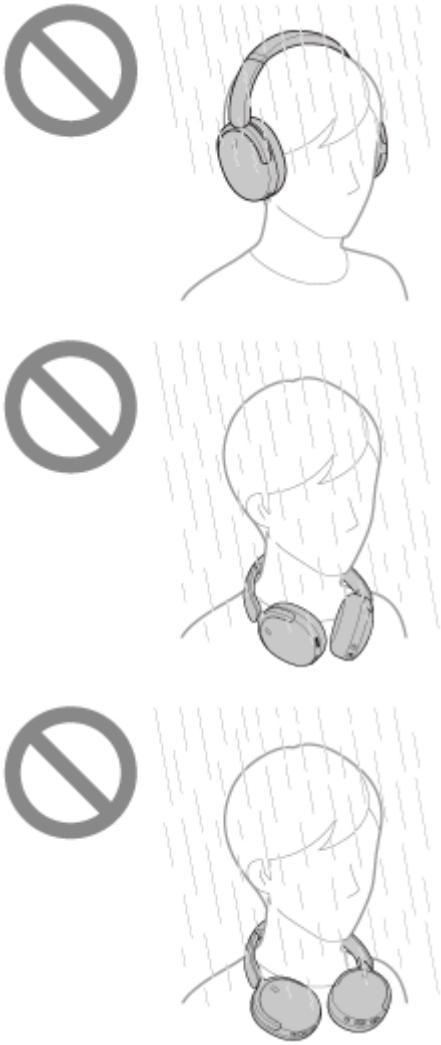

- De headset aanraken zonder eerst uw natte handen af te drogen na werkzaamheden in de keuken of nadat u uw handen hebt gewassen.



- De headset gebruiken wanneer uw handen bezweet zijn of in andere situaties waarin deze met zweet in contact kan komen.







- De headset samen met een koude plastic fles in een tas steken.



Als de headset nat wordt of er water in de headset binnendringt

Als u een natte headset oplaadt of inschakelt, kan dit leiden tot doorbranding of storingen. Terwijl u de headset zo weinig mogelijk blootstelt aan trillingen, draait u de oorschelpen langzaam naar beneden en laat u het water uit de oorschelpen lopen. Plaats de headset vervolgens rechtop en leg een droge doek onder de USB Type-C poort (A) en de ingangsaansluiting voor de hoofdtelefoonkabel (B) totdat er geen water meer uit de binnenkant komt. Leg de headset vervolgens op een goed geventileerde plaats in de schaduw tot deze volledig droog is.

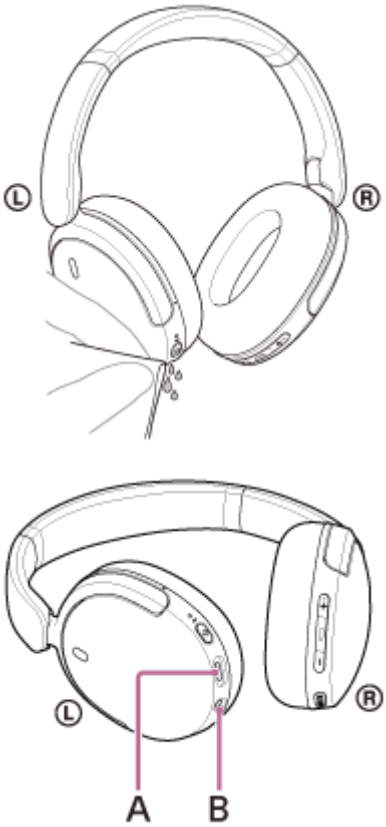

Merk op dat deze Helpgids is vertaald door een machine. Machinevertalingen zijn niet contextgevoelig en komen qua inhoud mogelijk niet perfect overeen met de Engelse versie. Om de originele Engelse versie te bekijken, selecteert u English op de [Taalkeuzepagina].

TP1002289667

5-075-048-21(1) Copyright 2026 Sony Corporation

Draadloze geluidsonderdrukkende stereoheadset
WH-CH730N/ WH-CH735N

Licenties

- Dit product bevat software die door Sony wordt gebruikt in het kader van een licentieovereenkomst met de eigenaar van het overeenstemmende auteursrecht. Wij worden door de eigenaar van het auteursrecht voor deze software verplicht de inhoud van deze overeenkomst vrij te geven aan onze klanten. Open de volgende URL en lees de inhoud van de licentie.
  https://rd1.sony.net/help/mdr/sl/26/
- Het gebruik van de Made for Apple-badge betekent dat een accessoire ontworpen is om specifiek aangesloten te worden met het/de Apple-product(en) dat/die geïdentificeerd is/zijn in de badge, en gecertificeerd is door de ontwerper om te beantwoorden aan de prestatienormen van Apple. Apple is niet verantwoordelijk voor de werking van dit apparaat of naleving van veiligheidseisen en wettelijke standaarden.
- Netwerkdiensten, inhoud en (het besturingssysteem en) de software van dit product kunnen onderhevig zijn aan individuele voorwaarden, ze kunnen op elk willekeurig moment worden gewijzigd, onderbroken of beëindigd en het is mogelijk dat ze alleen beschikbaar zijn tegen betaling, registratie en/of het doorgeven van creditcardgegevens.

Merk op dat deze Helpgids is vertaald door een machine. Machinevertalingen zijn niet contextgevoelig en komen qua inhoud mogelijk niet perfect overeen met de Engelse versie. Om de originele Engelse versie te bekijken, selecteert u English op de [Taalkeuzepagina].

TP1002286547

5-075-048-21(1) Copyright 2026 Sony Corporation

Draadloze geluidsonderdrukkende stereoheadset
WH-CH730N/ WH-CH735N

Handelsmerken

- Google, Android, Gemini en Google Play zijn handelsmerken van Google LLC.
- Apple, iPhone, macOS, Mac en Siri zijn merken van Apple Inc., geregistreerd in de VS en andere landen en regio's.
- App Store is een dienstmerk van Apple Inc., geregistreerd in de VS en andere landen en regio's.
- IOS is een handelsmerk of geregistreerd handelsmerk van Cisco in de VS en andere landen en wordt gebruikt onder licentie.
- Microsoft en Windows zijn geregistreerde merken of merken van Microsoft Corporation in de Verenigde Staten en/of andere landen.
- Het BLUETOOTH®-woordmerk en de BLUETOOTH®-logo's zijn geregistreerde handelsmerken in eigendom van Bluetooth SIG, Inc. Het Auracast™-woordmerk en de Auracast™-logo's zijn handelsmerken in eigendom van Bluetooth SIG, Inc. Elk gebruik van deze merken door Sony Group Corporation en haar dochterondernemingen gebeurt onder licentie.
- USB Type-C® en USB-C® zijn geregistreerde handelsmerken van USB Implementers Forum.
- DSEE is een merk of gedeponeerd merk van Sony Group Corporation of diens dochterondernemingen.
- Alle andere handelsmerken en gedeponeerde handelsmerken zijn handelsmerken of gedeponeerde handelsmerken van hun respectieve eigenaars. In deze handleiding worden de symbolen ™ en ® niet weergegeven.

Merk op dat deze Helpgids is vertaald door een machine. Machinevertalingen zijn niet contextgevoelig en komen qua inhoud mogelijk niet perfect overeen met de Engelse versie. Om de originele Engelse versie te bekijken, selecteert u English op de [Taalkeuzepagina].

TP1002282626

5-075-048-21(1) Copyright 2026 Sony Corporation

Draadloze geluidsonderdrukkende stereoheadset
WH-CH730N/ WH-CH735N

Problemen oplossen

Als u problemen ondervindt, volg dan de onderstaande procedure.

1. Zet de headset uit, laad hem op en zet hem weer aan.

↓

2. Start het apparaat dat verbonden wordt (bv. uw computer of smartphone) opnieuw op.

↓

3. Ga naar de Sony-ondersteuningssite via het menu van de app “Sound Connect” om de oorzaak en de oplossing van het probleem te zoeken, of raadpleeg de onderstaande ondersteuningssite.
https://www.sony.net/support/WH-CH730N/

↓

4. Reset de headset.

↓

5. Initialiseer de headset.

↓

6. Als er problemen blijven bestaan, neemt u contact op met de onderstaande Sony-ondersteuningscontactpersoon of de dichtstbijzijnde Sony-dealer.
https://www.sony.net/support-contact

Verwant onderwerp

- Opladen
- De headset resetten
- De headset initialiseren om de fabrieksinstellingen te herstellen

Merk op dat deze Helpgids is vertaald door een machine. Machinevertalingen zijn niet contextgevoelig en komen qua inhoud mogelijk niet perfect overeen met de Engelse versie. Om de originele Engelse versie te bekijken, selecteert u English op de [Taalkeuzepagina].

TP1002509005

5-075-048-21(1) Copyright 2026 Sony Corporation

Draadloze geluidsonderdrukkende stereoheadset
WH-CH730N/ WH-CH735N

De headset resetten

Als de headset niet kan worden ingeschakeld of niet kan worden bediend, zelfs niet als deze ingeschakeld is, reset u de headset.

1. **Sluit de headset aan op een stopcontact.**

   Gebruik een USB Type-C kabel en USB AC-adapter (A).

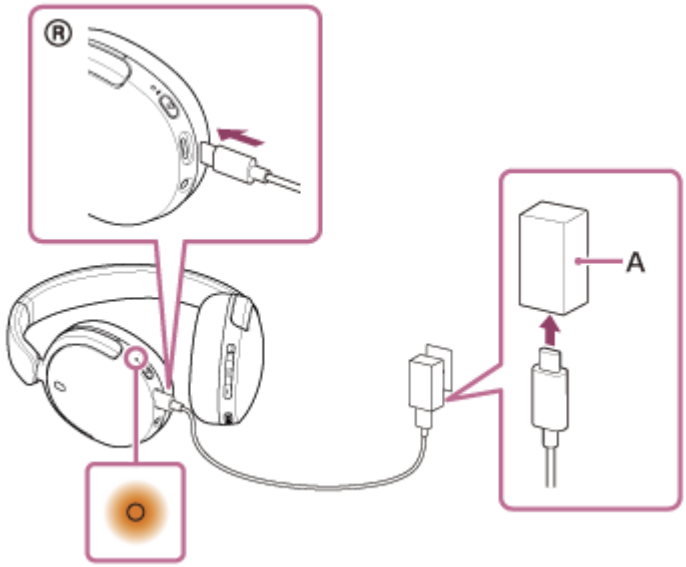

2. **Druk tegelijkertijd op de aan/uit-knop (B) en de knop voor ruisonderdrukking/Ambient Sound Mode (C).**

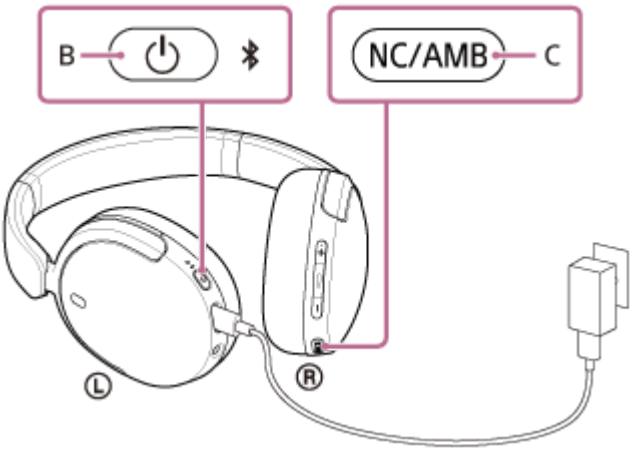

   De headset wordt gereset (de indicator gaat uit en weer aan).

De koppelingsinformatie en andere instellingen blijven behouden.
Als de headset zelfs na het resetten niet correct werkt, initialiseert u deze om de fabrieksinstellingen te herstellen.

Verwant onderwerp

De headset initialiseren om de fabrieksinstellingen te herstellen

Merk op dat deze Helpgids is vertaald door een machine. Machinevertalingen zijn niet contextgevoelig en komen qua inhoud mogelijk niet perfect overeen met de Engelse versie. Om de originele Engelse versie te bekijken, selecteert u English op de [Taalkeuzepagina].

TP1002287993

5-075-048-21(1) Copyright 2026 Sony Corporation

Draadloze geluidsonderdrukkende stereoheadset
WH-CH730N/ WH-CH735N

De headset initialiseren om de fabrieksinstellingen te herstellen

Als de headset zelfs na het resetten ervan niet correct werkt, moet u de headset initialiseren.

1. **Schakel de headset uit.**

   Koppel de USB Type-C-kabel los.

2. **Houd de aan/uit-knop (A) en de afspeel-/oproeptoets (B) ongeveer 10 seconden of langer ingedrukt.**

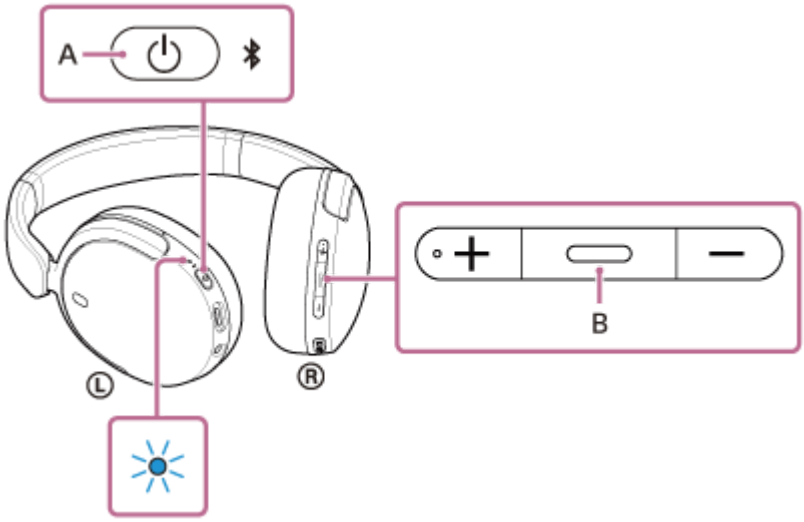

   Wanneer het initialiseren voltooid is, knippert de indicator 4 keer blauw.

Deze bedieningsprocedure zet de volume-instellingen en andere instellingen terug naar de fabrieksinstellingen en wist alle koppelingsinformatie. Wis in dat geval de koppelingsinformatie voor de headset van het verbonden apparaat en koppel de apparaten opnieuw.
Als de headset zelfs na het initialiseren niet correct werkt, neem dan contact op met uw dichtstbijzijnde Sony-handelaar.

Verwant onderwerp

- De headset resetten

Merk op dat deze Helpgids is vertaald door een machine. Machinevertalingen zijn niet contextgevoelig en komen qua inhoud mogelijk niet perfect overeen met de Engelse versie. Om de originele Engelse versie te bekijken, selecteert u English op de [Taalkeuzepagina].

TP1002287992

5-075-048-21(1) Copyright 2026 Sony Corporation

Draadloze geluidsonderdrukkende stereoheadset
WH-CH730N/ WH-CH735N

Technische gegevens

Voeding:

DC 5 V (Met behulp van een in de handel verkrijgbare USB-netstroomadapter)
Gebruik van ingebouwde lithium-ion batterijen (Product Verwerkingsvermogen: DC 3,85 V)

Oplaadtijd:

Ong. 3 uur

Opmerking

- De oplaadtijd kan verschillen afhankelijk van de gebruiksomstandigheden.

Oplaadtemperatuur:

5 °C tot 35 °C

Bedrijfstemperatuur:

0 °C tot 40 °C

Gewicht:

Ca. 207 g

Impedantie:

100 Ω (1 kHz) (wanneer u de hoofdtelefoonkabel aansluit en de headset ingeschakeld is)
25 Ω (1 kHz) (wanneer u de hoofdtelefoonkabel aansluit en de headset uitgeschakeld is)

Gevoeligheid:

108 dB/mW (wanneer u de hoofdtelefoonkabel aansluit en de headset ingeschakeld is)
100 dB/mW (wanneer u de hoofdtelefoonkabel aansluit en de headset uitgeschakeld is)

Frequentiebereik:

6 Hz - 20 000 Hz (IEC) (1)
(wanneer u de hoofdtelefoonkabel aansluit en de headset ingeschakeld is)

(1) IEC = Internationale Elektrotechnische Commissie

Communicatiesysteem:

BLUETOOTH

Het ontwerp en de technische gegevens kunnen zonder voorafgaande kennisgeving worden gewijzigd.

Afhankelijk van het land of de regio waar u uw headset hebt gekocht, zijn sommige modellen mogelijk niet verkrijgbaar.

Compatibele iPhone-modellen

iPhone 16e
iPhone 16 Pro Max

iPhone 16 Pro
iPhone 16 Plus
iPhone 16
iPhone 15 Pro Max
iPhone 15 Pro
iPhone 15 Plus
iPhone 15
iPhone 14 Pro Max
iPhone 14 Pro
iPhone 14 Plus
iPhone 14
iPhone SE (3e generatie)
iPhone 13 Pro Max
iPhone 13 Pro
iPhone 13
iPhone 13 mini
iPhone 12 Pro Max
iPhone 12 Pro
iPhone 12
iPhone 12 mini
iPhone SE (2e generatie)
iPhone 11 Pro Max
iPhone 11 Pro
iPhone 11
(Vanaf maart 2026)
Afhankelijk van het iOS dat door de bovenstaande modellen wordt ondersteund, kan de “Sound Connect” app mogelijk niet bruikbaar.

Merk op dat deze Helpgids is vertaald door een machine. Machinevertalingen zijn niet contextgevoelig en komen qua inhoud mogelijk niet perfect overeen met de Engelse versie. Om de originele Engelse versie te bekijken, selecteert u English op de [Taalkeuzepagina].

TP1002287991

5-075-048-21(1) Copyright 2026 Sony Corporation