

Bežične stereo slušalice sa mikrofonom
WF-C500



Model: YY2952

Koristite ovaj priručnik ako naiđete na probleme ili imate bilo kakvih pitanja.

Ažurirajte softver slušalica sa mikrofonom i aplikacije „Sony | Headphones Connect“ na najnoviju verziju. Detalje potražite na sledećem veb-sajtu:

<https://www.sony.net/elesupport/>

Kako početi

[Šta sve možete pomoću funkcije BLUETOOTH®](#)

[O glasovnom navođenju](#)

Isporučeni dodaci

[Provera sadržaja paketa](#)

[Zamena uložaka za uši](#)

[Kada završite sa upotrebom slušalica sa mikrofonom](#)

Delovi i kontrole

[Mesto i funkcija delova](#)

[O indikatoru](#)

Nošenje slušalica sa mikrofonom

- [Nošenje slušalica sa mikrofonom](#)

- [Korišćenje samo jedne jedinice slušalica sa mikrofonom](#)

Napajanje/punjenje

- [Punjenje](#)

- [Dostupno vreme rada](#)

- [Provera preostale napunjenosti baterije](#)

- [Uključivanje slušalica sa mikrofonom](#)

- [Isključivanje slušalica sa mikrofonom](#)

Uspostavljanje veza

[Kako da uspostavite bežičnu vezu sa Bluetooth uređajima](#)

Lako podešavanje pomoću aplikacije

- [Povezivanje sa aplikacijom „Sony | Headphones Connect“](#)

Android pametni telefon

- [Uparivanje i povezivanje sa Android pametnim telefonom](#)

- [Povezivanje sa uparenim Android pametnim telefonom](#)

iPhone (iOS uređaji)

- [Uparivanje i povezivanje sa iPhone uređajem](#)

- [Povezivanje sa uparenim iPhone uređajem](#)

Računari

- [Uparivanje i povezivanje sa računarom \(Windows® 10\)](#)

- [Uparivanje i povezivanje sa računarom \(Windows 8.1\)](#)

- [Uparivanje i povezivanje sa računarom \(Mac\)](#)

- [Povezivanje sa uparenim računarom \(Windows 10\)](#)

- [Povezivanje sa uparenim računarom \(Windows 8.1\)](#)

- [Povezivanje sa uparenim računarom \(Mac\)](#)

Drugi Bluetooth uređaji

- [Uparivanje i povezivanje sa Bluetooth uređajem](#)

- [Povezivanje sa uparenim Bluetooth uređajem](#)

Slušanje muzike

Slušanje muzike putem Bluetooth veze

[Slušanje muzike sa uređaja pomoću Bluetooth veze](#)

[Upravljanje audio uređajem \(Bluetooth veza\)](#)

[Prekidanje veze Bluetooth \(nakon korišćenja\)](#)

Režim kvaliteta zvuka

[O režimu kvaliteta zvuka](#)

[Podržani kodeci](#)

[O funkciji DSEE](#)

Obavljanje telefonskih poziva

[Primanje poziva](#)

[Upućivanje poziva](#)

[Funkcije namenjene telefonskim pozivima](#)

[Uspostavljanje video poziva sa vašeg računara](#)

[Prekidanje veze Bluetooth \(nakon korišćenja\)](#)

Korišćenje funkcije glasovne podrške

[Korišćenje funkcije glasovne podrške \(Google app\)](#)

[Korišćenje funkcije glasovne podrške \(Siri\)](#)

Korišćenje aplikacija

[Šta sve možete da uradite pomoću aplikacije „Sony | Headphones Connect“](#)

[Instaliranje aplikacije „Sony | Headphones Connect“](#)

[Pristup informacijama namenjenim podršci iz aplikacije „Sony | Headphones Connect“](#)

[Kako da redovno ažurirate softver \(za ugodno korišćenje slušalica sa mikrofonom\)](#)

Važne informacije

[Mere predostrožnosti](#)

[Da biste sprečili pregorevanje ili kvar zbog kvašenja](#)

[Kada se pokvase slušalice sa mikrofonom ili kutijica za punjenje](#)

[Napomena o licenci](#)

[Zaštićeni znakovi](#)

[Veb-stranice za podršku korisnicima](#)

Rešavanje problema

[Šta mogu da uradim kako bi se problem rešio?](#)

Napajanje/punjenje

- [Nije moguće uključiti slušalice sa mikrofonom.](#)
- [Punjenje nije moguće.](#)
- [Dostupno vreme rada je kratko, a baterija ne traje dugo.](#)
- [Vreme punjenja je suviše dugo.](#)

Zvuk

- [Nema zvuka, nema zvuka sa jedne strane](#)
- [Nizak nivo zvuka](#)
- [Loš kvalitet zvuka](#)
- [Zvuk često preskače.](#)
- [Tokom reprodukcije muzike čuje se šum.](#)

Bluetooth veza

- [Uparivanje ne može da se izvrši.](#)
- [Nije moguće uspostaviti Bluetooth vezu.](#)
- [Slušalice sa mikrofonom ne rade pravilno.](#)
- [Ne možete da čujete osobu tokom poziva/glas pozivaoca je tih, vaš glas ne stiže do osobe tokom poziva/vaš glas je tih na strani pozivaoca.](#)

Ostalo

- [Ulošci za uši su oštećeni ili izgubljeni.](#)
- [Javlja se bol u ušima](#)

Resetovanje ili inicijalizacija slušalica sa mikrofonom

- [Resetovanje slušalice sa mikrofonom](#)
- [Inicijalizacija slušalica sa mikrofonom zbog vraćanja na fabrička podešavanja](#)

Specifikacije

[Specifikacije](#)

Bežične stereo slušalice sa mikrofonom
WF-C500

Šta sve možete pomoću funkcije BLUETOOTH®

Slušalice sa mikrofonom koriste Bluetooth tehnologiju bežičnog povezivanja omogućavajući vam sledeće.

Slušanje muzike

Audio signal možete primiti putem pametnog telefona ili muzičkog plejera i uživati u muzici bez kablova.



Razgovaranje telefonom

Možete obavljati i primiti pozive bez upotrebe ruku dok je pametni telefon ili mobilni telefon u vašem džepu.

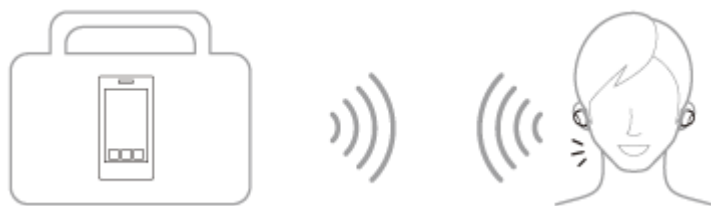

Bežične stereo slušalice sa mikrofonom
WF-C500

O glasovnom navođenju

Prema fabričkim podešavanjima, iz slušalice sa mikrofonom čujete glasovno navođenje na engleskom jeziku. Sadržaj glasovnog navođenja objašnjen je u zagradama.

Možete promeniti jezik glasovnog navođenja i uključiti/isključiti glasovno navođenje pomoću aplikacije „Sony | Headphones Connect“. Detalje potražite u vodiču za pomoć aplikacije „Sony | Headphones Connect“.

https://rd1.sony.net/help/mdr/hpc/h_zz/

Čućete glasovno navođenje i iz leve i iz desne jedinice slušalice sa mikrofonom istovremeno u sledećim situacijama.

- Prilikom ulaska u režim uparivanja: „Bluetooth pairing“ (Bluetooth uparivanje)

Glasovno navođenje ćete čuti i iz leve i iz desne jedinice slušalice sa mikrofonom u sledećim situacijama. Kada izvadite samo jednu jedinicu slušalice sa mikrofonom iz kutijice za punjenje i koristite je, iz jedinice koju koristite čućete glasovno navođenje.

- Kada se jedinica slušalice sa mikrofonom izvadi iz kutijice za punjenje i uključi: „Power on“ (Uključivanje)
- Kada se isključuju pomoću aplikacije „Sony | Headphones Connect“ aplikacije/Kada se automatski isključuju 15 minuta posle prekidanja Bluetooth veze: „Power off“ (Isključivanje)
- Kada se informišete o preostaloj napunjenosti slušalice sa mikrofonom: „Battery about XX %“ (Baterija je na oko XX%) (Vrednost „XX“ ukazuje na približnu preostalu napunjenost. Ovu informaciju koristite kao grubu procenu.) / „Battery fully charged“ (Baterija je potpuno napunjena)
- Kada je preostala napunjenost slušalice sa mikrofonom niska: „Low battery, please recharge headset“ (Baterija je prazna, ponovo napunite slušalice sa mikrofonom)
- Kada dođe do automatskog isključivanja zbog niske napunjenosti slušalice sa mikrofonom: „Please recharge headset. Power off“ (Ponovo napunite slušalice sa mikrofonom. Isključivanje)

Čućete glasovno navođenje iz jedinice slušalice sa mikrofonom koja je prva izvađena iz kutijice za punjenje u sledećim situacijama.

- Prilikom uspostavljanja Bluetooth veze: „Bluetooth connected“ (Bluetooth je povezan)
- Prilikom prekidanja Bluetooth veze: „Bluetooth disconnected“ (Bluetooth nije povezan)

Napomena

- Potrebno je do oko 6 minuta da bi se jezik glasovnog navođenja promenio.
- Kada nakon promene jezika glasovnog navođenja inicijalizujete slušalice sa mikrofonom zbog vraćanja na fabrička podešavanja, jezik se neće vratiti na fabrička podešavanja.
- Ako ni posle promene jezika glasovnog navođenja ili ažuriranja softvera slušalice sa mikrofonom ne čujete glasovno navođenje, stavite slušalice sa mikrofonom u kutijicu za punjenje da biste ih isključili, a zatim izvadite slušalice sa mikrofonom iz kutijice za punjenje da biste ih ponovo uključili.

Srodne teme

- [Korišćenje samo jedne jedinice slušalice sa mikrofonom](#)

Bežične stereo slušalice sa mikrofonom
WF-C500

Provera sadržaja paketa

Nakon otvaranja paketa proverite da li su obuhvaćene sve stavke sa liste. Ako bilo koja stavka nedostaje, obratite se svom prodavcu.

Brojevi u () ukazuju na broj komada neke stavke.

Bežične stereo slušalice sa mikrofonom

USB Type-C® kabl (USB-A do USB-C®) (oko 20 cm) (1)



Ulošci za uši od hibridne silikonske gume (SS/M/LL po 2 od svake veličine)

- Ulošci za uši veličine M se isporučuju pričvršćeni i za levu i za desnu jedinicu slušalica sa mikrofonom u vreme kupovine. Veličina uložaka za uši se može odrediti na osnovu broja tačkastih linija na dnu uložaka za uši.



SS veličina: 1 linija

M veličina: 3 linije

LL veličina: 5 linija

Kutijica za punjenje (1)

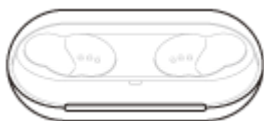

Napomena

- Ulošci za uši su potrošni delovi. Ako su ulošci za uši oštećeni i potrebno ih je zameniti, obratite se najbližem prodavcu kompanije Sony ili kupite seriju EP-EX11 (*) (prodaje se odvojeno).

* U nekim zemljama ili regionima možda neće biti podržano.

Bežične stereo slušalice sa mikrofonom
WF-C500

Zamena uložaka za uši

Ulošci za uši veličine M se isporučuju pričvršćeni i za levu i za desnu jedinicu slušalice sa mikrofonom u vreme kupovine. Ako veličina uložaka za uši ne odgovara širini vaših ušnih kanala ili slušalice sa mikrofonom ne nosite pravilno u ušima, možda nećete dobiti ispravan kvalitet zvuka ili performanse poziva. U bilo kom od ovih slučajeva, pokušajte sledeće.

- Zamenite uloške za uši onima koji bolje naležu u ušima. Prilikom zamene uložaka za uši, veličinu uložaka za uši odredite tako što ćete prvo probati veće, pa tek onda manje. Veličine levog i desnog uložka za uši mogu da se razlikuju.
- Proverite da li pravilno nosite slušalice sa mikrofonom u ušima. Nosite slušalice sa mikrofonom tako da je uložak za uši udobno smešten što je moguće dublje u ušnom kanalu.

Ulošci za uši od hibridne silikonske gume

Veličina uložaka za uši se može odrediti na osnovu broja tačkastih linija na dnu uložaka za uši.



SS veličina: 1 linija

M veličina: 3 linije

LL veličina: 5 linija

1 Skinite uložak za uši.

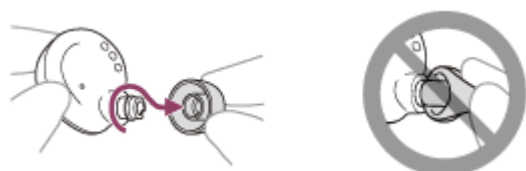

Ne pritiskajte kraj uložka za uši prilikom skidanja.

2 Postavite uložak za uši.

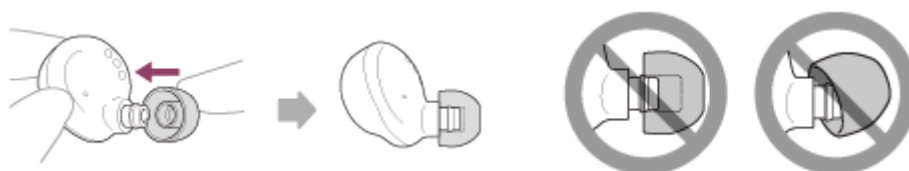

Čvrsto umetnite uložak za uši koliko je moguće. Nemojte postavljati uložak za uši ukrivo i dobro ga pričvrstite.

O videu sa uputstvom za upotrebu

Pogledajte video da biste se upoznali sa postupkom zamene uložaka za uši i stavljanja slušalice sa mikrofonom u uši.

https://rd1.sony.net/help/mdr/mov0031/h_zz/

Bežične stereo slušalice sa mikrofonom
WF-C500

Kada završite sa upotrebom slušalica sa mikrofonom

Kada završite sa upotrebom slušalica sa mikrofonom, obavezno ih stavite u kutijicu za punjenje. Zatvorite poklopac kutijice za punjenje.



Napomena

- Ako na ulazu za punjenje ostanu znoj ili voda, to može da smanji kapacitet punjenja slušalica sa mikrofonom. Nakon upotrebe odmah obrišite znoj ili vodu sa priključka za punjenje. Kada se priključci za punjenje slušalica sa mikrofonom ili kutijice za punjenje zaprljaju, obrišite ih mekom suvom krpom.



Kada se pokvase slušalice sa mikrofonom

1. Upotrebite meku suhu krpu da biste obrisali vodu sa slušalica sa mikrofonom.
2. Skinite uloške za uši, okrenite zvučne provodnike i otvore za vazduh nadole i protresite nekoliko puta da biste izbacili vodu.



3. Okrenite otvor za mikrofom nadole i blago ga lupnite oko 5 puta po suvoj krpi ili sl. da biste uklonili vodu koja se nakupila unutra.



4. Ostavite slušalice sa mikrofonom da se osuše na sobnoj temperaturi.

5-030-795-81(2) Copyright 2021 Sony Corporation

Mesto i funkcija delova

Slušalice sa mikrofonom

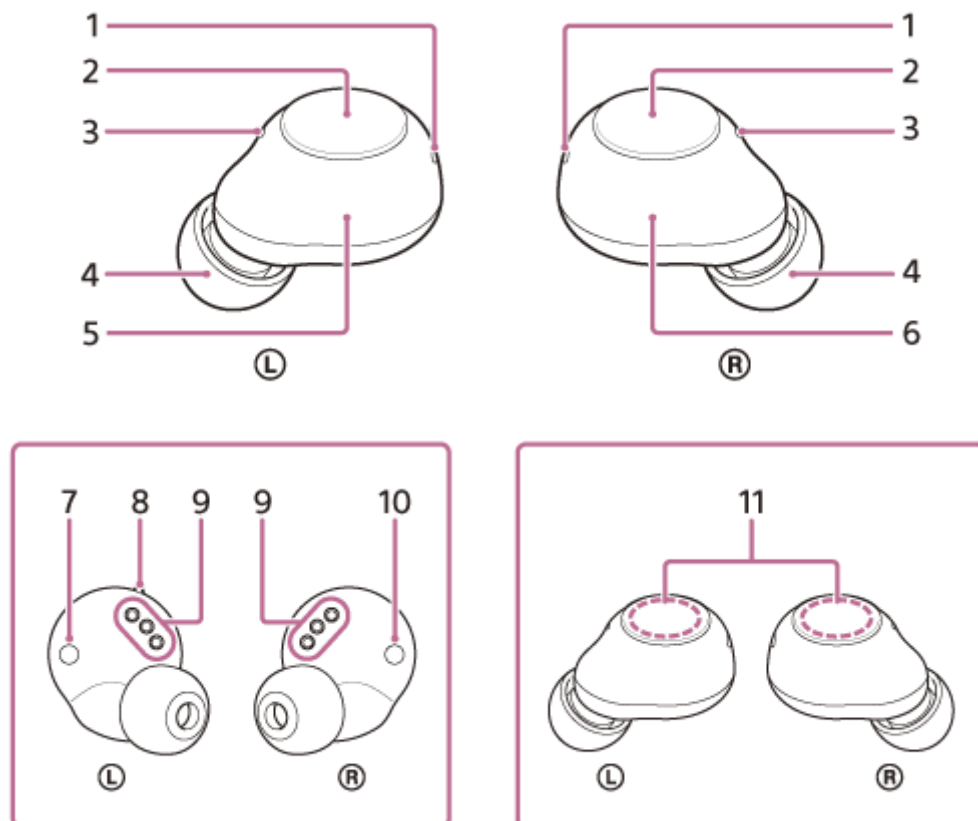

1. Indikatori (plavi/narandžasti) (levi, desni)
Svetli u narandžastoj boji za vreme punjenja.
Svetli u plavoj ili narandžastoj boji da bi ukazao na status napajanja ili komunikacije slušalice sa mikrofonom.
2. Dugmad (levo, desno)
Pritiskajte ih da biste upravljali slušalicama sa mikrofonom.
3. Mikrofon (levi, desni)
Prima zvuk vašeg glasa dok razgovarate telefonom.
4. Ulošci za uši (levi, desni)
5. Leva jedinica slušalice sa mikrofonom
6. Desna jedinica slušalice sa mikrofonom
7. Oznaka ⊕ (levo)
8. Opipljiva tačka
Na levoj jedinici slušalice sa mikrofonom se nalazi opipljiva tačka.
9. Portovi za punjenje (levi, desni)
10. Oznaka ⊗ (desno)
11. Ugrađene antene (leva, desna)
Bluetooth antena je ugrađena i u levu i u desnu jedinicu slušalice sa mikrofonom.

Kutijica za punjenje

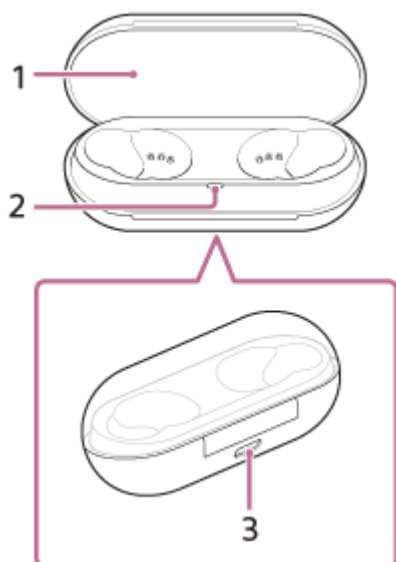

1. Poklopac

2. Indikator (narandžasti)

Ukazuje na status punjenja.

3. USB Type-C port

Pomoću isporučenog USB Type-C kablova povežite kutijicu za punjenje sa računarom ili AC utičnicom putem USB AC adaptera dostupnog na tržištu da biste istovremeno punili i slušalice sa mikrofonom i kutijicu za punjenje.

Srodne teme

- [O indikatoru](#)
- [Provera preostale napunjenosti baterije](#)

Bežične stereo slušalice sa mikrofonom
WF-C500

O indikatoru

Pomoću indikatora možete proveriti razne statuse slušalica sa mikrofonom / kutijice za punjenje.

● : Uključuje se u plavoj boji / ● : Uključuje se u narandžastoj boji/-: Isključuje se

Status napajanja



- Indikatori na slušalicama sa mikrofonom
 - Kada se jedinica slušalica sa mikrofonom izvadi iz kutijice za punjenje i uključi
● - ● (zatreperi dvaput u plavoj boji)
 - Kada se slušalice sa mikrofonom isključe pomoću aplikacije „Sony | Headphones Connect“ / Kada se slušalice sa mikrofonom automatski isključe 15 minuta nakon što se Bluetooth veza prekine / Kada se baterija slušalica sa mikrofonom isprazni i slušalice sa mikrofonom se isključe
■■■■ (svetli u plavoj boji oko 2 sekunde)

Ukazuje na preostalu napunjenost baterije





- Indikatori na slušalicama sa mikrofonom
 - Kada je preostala napunjenost baterije slušalica sa mikrofonom 20% ili niža
■■■■ - ■■■■ - ■■■■ (uzastopno i sporo treperi u narandžastoj boji oko 15 sekundi i isključuje se (slušalice sa mikrofonom je potrebno napuniti))
- Indikator na kutijici za punjenje
 - Kada je preostala napunjenost baterije kutijice za punjenje 30% ili niža, a slušalice sa mikrofonom su stavljene u kutijicu za punjenje ili izvađene iz nje
■■■■ - ■■■■ - ■■■■ (nakon što su slušalice sa mikrofonom stavljene u kutijicu za punjenje ili izvađene iz nje, uzastopno i sporo treperi u narandžastoj boji oko 15 sekundi i isključuje se (kutijicu za punjenje je potrebno napuniti))

Status punjenja

- Indikatori na slušalicama sa mikrofonom
 - Za vreme punjenja slušalica sa mikrofonom
■■■■ (svetli u narandžastoj boji)
 - Ako je baterija potpuno napunjena kada započne punjenje slušalica sa mikrofonom
■■■■ - - - (svetli u narandžastoj boji oko 1 minut, a zatim se isključuje)
 - Kada se baterija potpuno napuni i punjenje se završi
- - - - - (isključi se)
 - Neočekivana temperatura baterije slušalica sa mikrofonom
● ● - - ● ● - - (uzastopno zatreperi dvaput u narandžastoj boji)
 - Kada dođe do greške dok se slušalice sa mikrofonom pune, a slušalice sa mikrofonom nisu napunjene
■■■■ - - ■■■■ - - (uzastopno i sporo treperi u narandžastoj boji sa intervalom od oko 0,5 sekundi)
- Indikator na kutijici za punjenje
 - Tokom punjenja kutijice za punjenje
■■■■ (svetli u narandžastoj boji)
 - Ako je baterija potpuno napunjena kada započne punjenje kutijice za punjenje
■■■■ - - - (svetli u narandžastoj boji oko 1 minut, a zatim se isključuje)



- Kada se baterija potpuno napuni i punjenje se završi
----- (isključi se)
- Neočekivana temperatura baterije kutijice za punjenje
 (uzastopno zatreperi dvaput u narandžastoj boji)
- Kada dođe do greške dok se kutijica za punjenje puni, a kutijica za punjenje nije napunjena
 (uzastopno i sporo treperi u narandžastoj boji sa intervalom od oko 0,5 sekundi)

Status Bluetooth veze

- Indikatori na slušalicama sa mikrofonom
 - Režim uparivanja
 (uzastopno zatreperi dvaput u plavoj boji)
 - Nije povezan
 (uzastopno treperi u plavoj boji u intervalima od oko 1 sekunde)
 - Proces povezivanja je završen
 (uzastopno i brzo treperi u plavoj boji oko 5 sekundi)
 - Povezan
 (uzastopno treperi u plavoj boji u intervalima od oko 5 sekundi)
 - Dolazni poziv
 (uzastopno i brzo treperi u plavoj boji)

Indikatori statusa povezanosti i nepovezanosti isključice se automatski nakon nekog vremena. Oni će početi ponovo da trepere nakon nekog vremena kada se izvrši neki od postupaka. Kada preostala napunjenost baterije postane niska, indikator će početi da treperi u narandžastoj boji.

Ostalo

- Indikatori na slušalicama sa mikrofonom
 - Ažuriranje softvera
 (uzastopno i sporo treperi u plavoj boji)
 - Inicijalizacija je završena
 (zatreperi 4 puta u plavoj boji)
Detalje potražite u odeljku „[Inicijalizacija slušalica sa mikrofonom zbog vraćanja na fabrička podešavanja](#)“.

Srodne teme

- [Punjenje](#)
- [Provera preostale napunjenosti baterije](#)
- [Šta sve možete da uradite pomoću aplikacije „Sony | Headphones Connect“](#)
- [Inicijalizacija slušalica sa mikrofonom zbog vraćanja na fabrička podešavanja](#)

Bežične stereo slušalice sa mikrofonom
WF-C500

Nošenje slušalica sa mikrofonom

O videu sa uputstvom za upotrebu

Pogledajte video da biste se upoznali sa postupkom zamene uložaka za uši i stavljanja slušalica sa mikrofonom u uši.
https://rd1.sony.net/help/mdr/mov0031/h_zz/

1 Stavite jedinice slušalica sa mikrofonom u oba uha.

Stavite jedinicu slušalica sa mikrofonom sa oznakom **L** (levo) u levo uho, a jedinicu slušalica sa mikrofonom sa oznakom **R** (desno) u desno uho. Opipljiva tačka se nalazi na levoj jedinici.

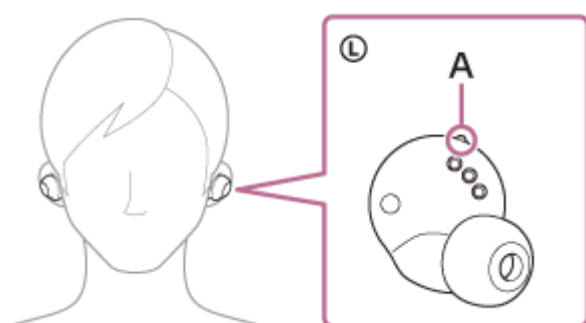

A: Opipljiva tačka

2 Prilagodite slušalice sa mikrofonom svojim ušima.

Okrenite jedinicu slušalica sa mikrofonom tako da uložak za uho sklizne duboko u ušni kanal.



Za efektivnost odgovarajućeg kvaliteta zvuka, kvaliteta zvuka poziva itd.

Ako veličina uložaka za uši ne odgovara širini vaših ušnih kanala ili slušalice sa mikrofonom ne nosite pravilno u ušima, možda nećete dobiti ispravan kvalitet zvuka ili performanse poziva.

U bilo kom od ovih slučajeva, pokušajte sledeće.

- Zamenite uloške za uši onima koji bolje naležu u ušima. Prilikom zamene uložaka za uši, veličinu uložaka za uši odredite tako što ćete prvo probati veće, pa tek onda manje. Veličine levog i desnog uložka za uši mogu da se razlikuju.
- Pogledajte korak **2**, proverite da li pravilno nosite slušalice sa mikrofonom u ušima. Nosite slušalice sa mikrofonom tako da je uložak za uši udobno smešten što je moguće dublje u ušnom kanalu.

Nagoveštaj

- Čak i ako ste u uši stavili samo jednu jedinicu slušalica sa mikrofonom moći ćete da puštate muziku, upućujete i primate pozive itd.

Srodne teme

- [Zamena uložaka za uši](#)
- [Korišćenje samo jedne jedinice slušalica sa mikrofonom](#)

5-030-795-81(2) Copyright 2021 Sony Corporation

Bežične stereo slušalice sa mikrofonom
WF-C500

Korišćenje samo jedne jedinice slušalica sa mikrofonom

Možete da izvadite samo jednu jedinicu slušalica sa mikrofonom iz kutijice za punjenje i koristite samo tu jedinicu. U tom slučaju uključice se samo jedinica koju ste izvadili iz kutijice za punjenje.

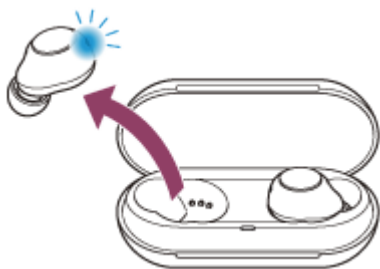

Kada izvadite drugu jedinicu slušalica sa mikrofonom iz kutijice za punjenje

Veza između leve i desne jedinice uspostavlja se automatski, a muziku ili drugi zvuk čućete sa obe jedinice slušalica sa mikrofonom.

Nagoveštaj

- Kada slušate muziku jednim uhom, ako vam se u ušima nalazi samo desna jedinica, za reprodukciju muzike koristite dugme na desnoj jedinici. U tom slučaju podesite jačinu zvuka na povezanom uređaju. Kada vam se u ušima nalazi samo leva jedinica, reprodukcijom muzike upravljajte sa povezanog uređaja. U tom slučaju jačinu zvuka možete podesiti pomoću dugmeta na levoj jedinici.
- Kada puštate muziku ili neku drugu vrstu stereo zvuka dok nosite samo jednu jedinicu, čućete mono zvuk sa pomešanim levim i desnim kanalom.
- Takođe, možete da uživate u pozivima bez upotrebe ruku čak i ako koristite samo jednu jedinicu slušalica sa mikrofonom. Kada primite dolazni poziv, odgovorite na poziv pomoću jedinice slušalica sa mikrofonom koju koristite. Ako ste izvadili drugu jedinicu slušalica sa mikrofonom iz kutijice za punjenje dok razgovarate samo sa jednom jedinicom, moći ćete da razgovarate sa obe jedinice.

Napomena

- Kada koristite samo jednu jedinicu slušalica sa mikrofonom, proverite da li ste drugu jedinicu stavili u kutijicu za punjenje.
- Kada koristite samo jednu jedinicu slušalica sa mikrofonom, preostala napunjenost baterije u slušalicama sa mikrofonom će se možda razlikovati između leve ili desne strane.

Srodne teme

- [Upravljanje audio uređajem \(Bluetooth veza\)](#)
- [Funkcije namenjene telefonskim pozivima](#)

Bežične stereo slušalice sa mikrofonom
WF-C500

Punjenje

Slušalice sa mikrofonom i kutijica za punjenje sadrže ugrađene litijum-jonske punjive baterije. Pre upotrebe priključite isporučeni USB Type-C kabl za punjenje slušalica sa mikrofonom.

1 Izvadite slušalice sa mikrofonom iz kutijice za punjenje i izvadite izolacionu pločicu.

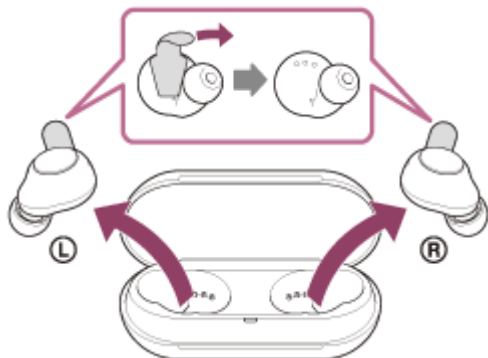

Bacite izvađenu izolacionu pločicu.

2 Stavite slušalice sa mikrofonom u kutijicu za punjenje.

Vratite levu jedinicu slušalica sa mikrofonom (jedinicu sa opipljivom tačkom) u levi otvor kutijice za punjenje, a desnu jedinicu slušalica sa mikrofonom vratite u desni otvor kutijice za punjenje. Svaka jedinica slušalica sa mikrofonom biće postavljena u ispravan položaj u kutijici za punjenje pomoću ugrađenog magneta.

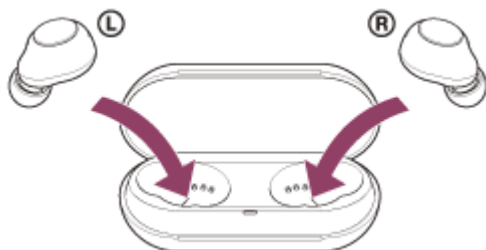

Stavite slušalice sa mikrofonom u kutijicu za punjenje i kada indikatori (narandžasti) na slušalicama sa mikrofonom zasvetle, zatvorite poklopac kutijice za punjenje.

Indikatori (narandžasti) na slušalicama sa mikrofonom se isključuju nakon završetka punjenja slušalica sa mikrofonom.

3 Povežite kutijicu za punjenje i AC utičnicu.

Koristite isporučeni USB Type-C kabl i USB AC adapter koji je dostupan na tržištu.

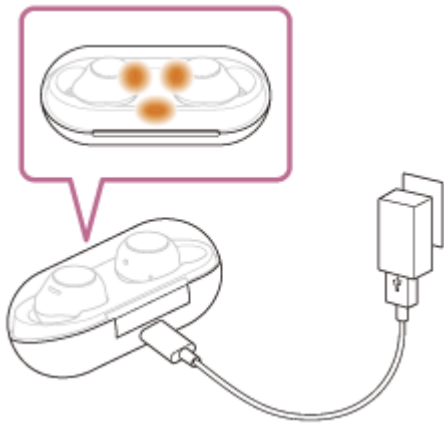

Počínje punjenje slušalica sa mikrofonom i kutijice za punjenje. Indikatori (narandžasti) na slušalicama sa mikrofonom i kutijici za punjenje počínju da svetle.

Nakon završetka punjenja, indikatori (narandžasti) na slušalicama sa mikrofonom i kutijici za punjenje se isključuju. Uklonite USB Type-C kabl.

O vremenu punjenja

Potrebno vreme za potpuno punjenje slušalica sa mikrofonom i kutijice za punjenje je oko 3 časa (*).

* Vreme potrebno za punjenje prazne baterije do punog kapaciteta. Vreme punjenja može da se razlikuje u zavisnosti od uslova korišćenja.

Punjenje slušalica sa mikrofonom dok se nalazite vani

U kutijicu za punjenje je ugrađena punjiva baterija. Ako kutijicu za punjenje napunite unapred, moći ćete da je koristite za punjenje slušalica sa mikrofonom bez napajanja dok se nalazite vani.

Vreme potrebno da se i leva i desna jedinica slušalica sa mikrofonom u potpunosti napune je oko 2,5 časa.

Sistemske zahteve za punjenje baterije pomoću USB veze

USB AC adapter

USB AC adapter dostupan na tržištu, koji može da omogući napajanje strujom od 0,5 A (500 mA) ili jačom

Lični računar

Lični računar sa standardnim USB ulazom

- Ne garantujemo rad na svim računarima.
- Nije zagarantovan rad na računaru koji je napravljen po narudžbini ili je napravljen kod kuće.

Nagoveštaj

- Slušalice sa mikrofonom se mogu puniti i povezivanjem kutijice za punjenje za uključeni računar pomoću isporučenog USB Type-C kabla.
- Kada izvadite slušalice sa mikrofonom iz kutijice za punjenje, glasovno navođenje koje pokazuje preostalu napunjenost baterije u slušalicama sa mikrofonom će se čuti iz leve i desne jedinice slušalica sa mikrofonom. Preostala napunjenost baterije o kojoj izveštava glasovno navođenje u nekim slučajevima će se možda razlikovati od stvarne preostale napunjenosti. Ovu informaciju koristite kao grubu procenu.

Napomena

- Nakon kupovine, kada izvadite izolacionu pločicu, obavezno stavite slušalice sa mikrofonom u kutijicu za punjenje i napunite slušalice sa mikrofonom pre upotrebe.
- Obavezno koristite isporučeni USB Type-C kabl. U suprotnom, punjenje možda neće biti uspešno.
- Punjenje možda neće biti uspešno u zavisnosti od tipa USB AC adaptera.
- U zavisnosti od podešavanja funkcija slušalica sa mikrofonom i uslova korišćenja, brzina potrošnje energije baterije može da se razlikuje između leve i desne jedinice. Zbog toga, vreme punjenja baterija će možda da se razlikuje između leve i desne jedinice, ali to nije kvar.

- Slušalice sa mikrofonom se ne mogu puniti ako računar uđe u režim pripravnosti (režim spavanja) ili hibernacije. U tom slučaju, promenite podešavanje računara i ponovo počnite da ih puniti.
- Kada slušalice sa mikrofonom stavite u kutijicu za punjenje, ako indikator (narandžasti) na kutijici za punjenje sporo treperi, preostala napunjenost baterije kutijice za punjenje je niska. Napunite kutijicu za punjenje.
- Ako se indikatori (narandžasti) na slušalicama sa mikrofonom ne uključe / ne trepere čak ni kada slušalice sa mikrofonom stavite u kutijicu za punjenje, baterija kutijice za punjenje je prazna. Napunite kutijicu za punjenje.
- Ako se slušalice sa mikrofonom ne koriste duže vreme, moguće vreme korišćenja punjive baterije će se možda smanjiti. Međutim, životni vek baterije će se produžiti posle nekoliko ponovljenih ciklusa punjenja i pražnjenja. Ako slušalice sa mikrofonom ne koristite duže vreme, napunite bateriju jednom u 6 meseci da ne bi došlo do prekomernog pražnjenja.
- Ako se slušalice sa mikrofonom ne koriste duže vreme, punjenje baterije može da traje duže.
- Ako postoji problem sa punjivom baterijom slušalica sa mikrofonom ili kutijicom za punjenje i tokom punjenja se otkrije nešto neobično, indikatori (narandžasti) na slušalicama sa mikrofonom ili indikator (narandžasti) na kutijici za punjenje će da zatreperi. Preporučuje se punjenje na mestima sa sobnom temperaturom između 15 °C i 35 °C. Efikasno punjenje možda neće biti moguće van ovog raspona.
Ako se problem nastavi, obratite se najbližem prodavcu kompanije Sony.
- Ako se slušalice sa mikrofonom ne koriste duže vreme, indikator (narandžasti) kutijice za punjenje možda neće odmah početi da svetli prilikom punjenja. Sačekajte dok indikator (narandžasti) ne zasvetli.
- Ako se moguće vreme korišćenja ugrađene punjive baterije značajno smanji, bateriju treba zameniti. Obratite se najbližem prodavcu kompanije Sony.
- Izbegavajte izlaganje ekstremnim temperaturnim promenama, direktnoj sunčevoj svetlosti, vlazi, pesku, prašini i strujnim udarima. Nikada ne ostavljajte slušalice sa mikrofonom u parkiranoj vozilu.
- Prilikom povezivanja kutijice za punjenje sa računarom koristite samo isporučeni USB Type-C kabl i obavezno ih povežite direktno. Punjenje se neće pravilno završiti ako je kutijica za punjenje povezana preko USB razvodnika.

Srodne teme

- [O indikatoru](#)
- [O glasovnom navođenju](#)
- [Provera preostale napunjenosti baterije](#)

Bežične stereo slušalice sa mikrofonom
WF-C500

Dostupno vreme rada

Dostupno vreme rada slušalice sa mikrofonom uz potpuno napunjenu bateriju je u skladu sa donjim informacijama:

Bluetooth veza

Vreme reprodukcije muzike

Kodek	DSEE™	Dostupno vreme rada
AAC	AUTOMATSKI	Maks. 10 časova
AAC	ISKLJUČENO	Maks. 10 časova
SBC	AUTOMATSKI	Maks. 10 časova
SBC	ISKLJUČENO	Maks. 10 časova

- Nakon 10 minuta punjenja moguće je oko 60 minuta reprodukcije muzike.
- Ako podesite sledeće funkcije, raspoloživo vreme rada baterije postaće kraće od prethodno opisanih.
 - Ekvilajzer
 - DSEE

Ako podesite ekvilajzer i DSEE u isto vreme, dostupno vreme rada baterije postaje još kraće.

Vreme komunikacije

Maks. 5 časova

Nagoveštaj

- Pomoću aplikacije „Sony | Headphones Connect“ možete da proverite koji se kodek koristi za vezu ili da promenite funkciju DSEE.

Napomena

- Vreme korišćenja će se možda razlikovati od prethodno opisanog vremena u zavisnosti od podešavanja funkcija slušalice sa mikrofonom i uslova upotrebe.
- U zavisnosti od podešavanja funkcija slušalice sa mikrofonom i uslova upotrebe, brzina potrošnje energije baterije može da se razlikuje između leve i desne jedinice, ali to nije kvar.

Srodne teme

- [Podržani kodeci](#)
- [O funkciji DSEE](#)
- [Šta sve možete da uradite pomoću aplikacije „Sony | Headphones Connect“](#)

Bežične stereo slušalice sa mikrofonom
WF-C500

Provera preostale napunjenosti baterije

Postoji mogućnost da proverite preostalu napunjenost punjivih baterija slušalica sa mikrofonom i kutijice za punjenje.

Kada izvadite slušalice sa mikrofonom iz kutijice za punjenje

Kada izvadite slušalice sa mikrofonom iz kutijice za punjenje, glasovno navođenje koje pokazuje preostalu napunjenost baterije u slušalicama sa mikrofonom će se čuti iz leve i desne jedinice slušalica sa mikrofonom.

„Battery about XX %“ (Baterija je na oko XX%) (vrednost „XX“ ukazuje na približnu preostalu napunjenost).

„Battery fully charged“ (Baterija je potpuno napunjena)

Preostala napunjenost baterije o kojoj izveštava glasovno navođenje u nekim slučajevima će se možda razlikovati od stvarne preostale napunjenosti. Ovu informaciju koristite kao grubu procenu.

Kada preostala napunjenost postane niska

Ako se oglasi upozoravajući zvuk i čujete glasovno navođenje kako kaže: „Low battery, please recharge headset“ (Baterija je prazna, ponovo napunite slušalice sa mikrofonom), napunite slušalice sa mikrofonom što je pre moguće.

Kada se baterija potpuno isprazni, oglašava se upozoravajući zvuk, glasovno navođenje kaže: „Please recharge headset. Power off“ (Ponovo napunite slušalice sa mikrofonom. Isključivanje), a slušalice sa mikrofonom se gase.

Kada koristite iPhone ili iPod touch

Kada su slušalice sa mikrofonom povezane sa iPhone ili iPod touch pomoću HFP Bluetooth veze, prikazaće se ikona koja ukazuje preostalu napunjenost baterije slušalica sa mikrofonom na ekranu iPhone ili iPod touch uređaja.

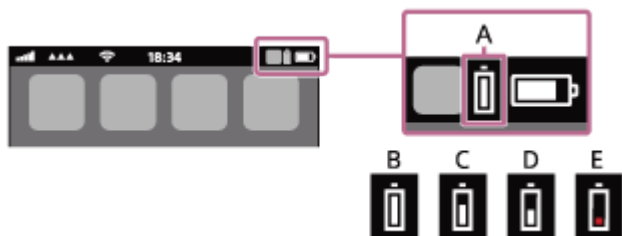

A: Preostala napunjenost baterije slušalica sa mikrofonom

B: 100% - 71%

C: 70% - 51%

D: 50% - 21%

E: 20% ili manje (potrebno je punjenje)

Preostala napunjenost baterije slušalica sa mikrofonom se takođe prikazuje na vidžetu iPhone ili iPod touch uređaja na kojem je instaliran iOS 11 ili noviji. Detaljnije informacije potražite u uputstvima za korišćenje isporučenim uz iPhone ili iPod touch uređaj.

U nekim slučajevima preostala napunjenost baterije će se možda razlikovati od stvarne preostale napunjenosti. Ovu informaciju koristite kao grubu procenu.

Kada koristite Android™ pametni telefon (OS 8.1 ili noviji)

Kada su slušalice sa mikrofonom povezane sa Android pametnim telefonom pomoću HFP Bluetooth veze, izaberite [Settings] - [Device connection] - [Bluetooth] da biste prikazali preostalu napunjenost baterije slušalica sa mikrofonom kao „100%“, „70%“, „50%“ ili „20%“ u koloni povezanog Bluetooth uređaja na ekranu pametnog telefona. Detalje potražite u uputstvima za korišćenje Android pametnog telefona.

U nekim slučajevima preostala napunjenost baterije će se možda razlikovati od stvarne preostale napunjenosti. Ovu informaciju koristite kao grubu procenu.

Provera preostale napunjenosti baterije kutijice za punjenje

- Kada stavite slušalice sa mikrofonom u kutijicu za punjenje ili izvadite slušalice sa mikrofonom iz kutijice za punjenje, ako indikator (narandžasti) na kutijici za punjenje sporo treperi oko 15 sekundi, preostali nivo napunjenosti kutijice za punjenje je oko 30% do 5%. Kutijica za punjenje ne može dovoljno da napuni slušalice sa mikrofonom sa ovim nivoom preostale napunjenosti baterije.
- Kada stavite slušalice sa mikrofonom u kutijicu za punjenje ili izvadite slušalice sa mikrofonom iz kutijice za punjenje, ako se indikator (narandžasti) na kutijici za punjenje odmah ne uključi ili ne isključi, preostali nivo napunjenosti kutijice za punjenje je manji od 5%. U tom slučaju, slušalice sa mikrofonom se ne mogu puniti u kutijici za punjenje.

Nagoveštaj

- Preostala napunjenost baterije slušalice sa mikrofonom može da biti različita između leve i desne strane u zavisnosti od toga kako ih koristite.
Kada koristite obe jedinice slušalice sa mikrofonom, prikazuje se preostala napunjenost baterije jedinice, leve ili desne, kojoj je napunjenost baterije manja.
Kada koristite samo jednu jedinicu slušalice sa mikrofonom, prikazuje se preostala napunjenost baterije jedinice koju koristite.
- Preostalu napunjenost baterije slušalice sa mikrofonom možete proveriti i pomoću aplikacije „Sony | Headphones Connect“.
Android pametni telefoni i iPhone/iPod touch uređaji podržavaju ovu aplikaciju.

Napomena

- Ako slušalice sa mikrofonom i pametni telefon nisu povezani pomoću HFP režima, preostala napunjenost neće biti korektno prikazana.
- Preostala napunjenost baterije kutijice za punjenje ne može da se proveriti pomoću aplikacije „Sony | Headphones Connect“.
Kada indikator (narandžasti) na kutijici za punjenje treperi, napunite kutijicu za punjenje.
- Preostala napunjenost baterije se možda neće korektno prikazati odmah nakon nadogradnje softvera ili ako slušalice sa mikrofonom nisu korišćene duže vreme. U tom slučaju napunite i ispraznite bateriju nekoliko puta da bi se preostala napunjenost baterije prikazala na korektan način.

Srodne teme

- [Šta sve možete da uradite pomoću aplikacije „Sony | Headphones Connect“](#)
- [O indikatoru](#)

Bežične stereo slušalice sa mikrofonom
WF-C500

Uključivanje slušalica sa mikrofonom

Kada su slušalice sa mikrofonom stavljene u kutijicu za punjenje

1 Izvadite slušalice sa mikrofonom iz kutijice za punjenje.

Slušalice sa mikrofonom se pale automatski, a indikator (plavi) treperi.

Kad izvadite samo jednu jedinicu iz kutijice za punjenje, uključuje se samo izvađena jedinica.

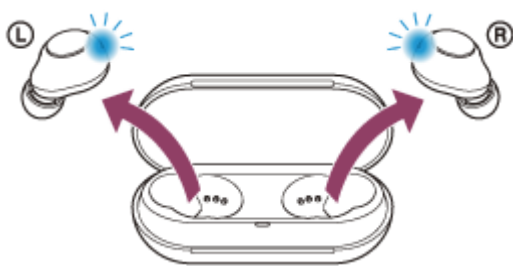

Čućete glasovno navođenje koje kaže: „Power on“ (Uključivanje).

Kada slušalice sa mikrofonom nisu stavljene u kutijicu za punjenje

Slušalice sa mikrofonom će se isključiti nakon što se inicijalizuju. U tom slučaju slušalice sa mikrofonom će se uključiti pritiskom i držanjem dugmadi obe jedinice slušalice sa mikrofonom oko 2 sekunde. Slušalice sa mikrofonom će se uključiti i kada se stave u kutijicu za punjenje, a zatim se izvade iz kutijice za punjenje.

Kada su slušalice sa mikrofonom uključene

Kad se obe jedinice slušalica sa mikrofonom izvade iz kutijice za punjenje, uspostavlja se veza između leve i desne jedinice slušalica sa mikrofonom.

Slušalice sa mikrofonom prelaze u Bluetooth režim uparivanja kada ih prvi put uključite nakon kupovine ili neposredno nakon inicijalizacije.

Srodne teme

- [Korišćenje samo jedne jedinice slušalica sa mikrofonom](#)
- [Isključivanje slušalica sa mikrofonom](#)

Bežične stereo slušalice sa mikrofonom
WF-C500

Isključivanje slušalica sa mikrofonom

1 Stavite slušalice sa mikrofonom u kutijicu za punjenje.

Vratite levu jedinicu slušalica sa mikrofonom (jedinicu sa opipljivom tačkom) u levi otvor kutijice za punjenje, a desnu jedinicu slušalica sa mikrofonom vratite u desni otvor kutijice za punjenje. Svaka jedinica slušalica sa mikrofonom biće postavljena u ispravan položaj u kutijici za punjenje pomoću ugrađenog magneta.

Kada su slušalice sa mikrofonom postavljene u kutijicu za punjenje, slušalice sa mikrofonom će se automatski isključiti.

Kad je preostali nivo napunjenosti baterije kutijice za punjenje dovoljan, indikatori (narandžasti) na slušalicama sa mikrofonom će se upaliti i počće punjenje slušalica sa mikrofonom.

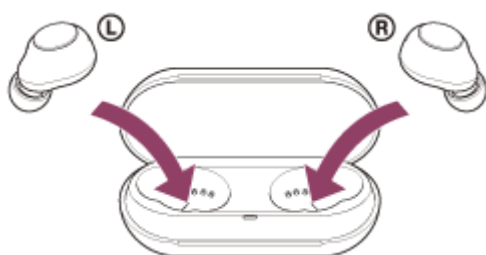

Nagoveštaj

- Slušalicu sa mikrofonom možete isključiti i pomoću aplikacije „Sony | Headphones Connect“.

Napomena

- Kada preostali nivo napunjenosti baterije kutijice za punjenje nije dovoljan, punjenje slušalica sa mikrofonom se neće pokrenuti. Napunite kutijicu za punjenje.

Srodne teme

- [Punjenje](#)
- [Uključivanje slušalica sa mikrofonom](#)
- [Šta sve možete da uradite pomoću aplikacije „Sony | Headphones Connect“](#)

Bežične stereo slušalice sa mikrofonom
WF-C500

Kako da uspostavite bežičnu vezu sa Bluetooth uređajima

Možete da uživajte u muzici i bežičnim pozivima bez upotrebe ruku pomoću slušalica sa mikrofonom koristeći funkciju Bluetooth svog Bluetooth uređaja.

Uparivanje

Da biste koristili ovu Bluetooth funkciju, morate unapred registrovati oba priključena uređaja. Postupak registracije uređaja se naziva „uparivanje“.

Ručno uparite slušalice sa mikrofonom i uređaj.

Povezivanje sa uparenim uređajem

Kada se uređaj upari, nije potrebno da se ponovo uparuje. Povežite se sa uređajima koji su već upareni sa slušalicama sa mikrofonom koristeći metode potrebne za svaki uređaj.

Bežične stereo slušalice sa mikrofonom
WF-C500

Povezivanje sa aplikacijom „Sony | Headphones Connect“

Pokrenite aplikaciju „Sony | Headphones Connect“ na vašem Android pametnom telefonu /iPhone uređaju da biste povezali slušalice sa mikrofonom i pametni telefon ili iPhone uređaj. Detalje potražite u vodiču za pomoć aplikacije „Sony | Headphones Connect“.

https://rd1.sony.net/help/mdr/hpc/h_zz/



Sony Headphones Connect 

Napomena

- Veza sa nekim pametnim telefonima i iPhone uređajima može da postane nestabilna ako se povezivanje vrši pomoću aplikacije „Sony | Headphones Connect“. U tom slučaju sledite procedure u odeljcima „[Povezivanje sa uparenim Android pametnim telefonom](#)“ ili „[Povezivanje sa uparenim iPhone uređajem](#)“ da biste se povezali sa slušalicama sa mikrofonom.

Srodne teme

- [Povezivanje sa uparenim Android pametnim telefonom](#)
- [Povezivanje sa uparenim iPhone uređajem](#)
- [Šta sve možete da uradite pomoću aplikacije „Sony | Headphones Connect“](#)
- [Instaliranje aplikacije „Sony | Headphones Connect“](#)

Bežične stereo slušalice sa mikrofonom
WF-C500

Uparivanje i povezivanje sa Android pametnim telefonom

Postupak registracije uređaja na koji želite da se povežete naziva se „uparivanje“. Prvo uparite uređaj da biste ga po prvi put koristili sa slušalicama sa mikrofonom.

Pre početka postupka proverite sledeće:

- Pametni telefon Android je udaljen najviše 1 m od slušalica sa mikrofonom.
- Slušalice sa mikrofonom su dovoljno napunjene.
- Uputstva za korišćenje Android pametnog telefona su vam pri ruci.

1 Izvadite obe jedinice slušalica sa mikrofonom iz kutijice za punjenje.

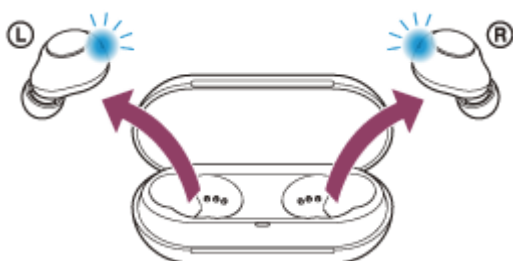

Slušalice sa mikrofonom se pale automatski. Proverite da li indikatori (plavi) svetle.

2 Uđite u režim za uparivanje na slušalicama sa mikrofonom.

Prilikom uparivanja slušalica sa mikrofonom sa uređajem prvi put nakon što ste ih kupili ili nakon njihove inicijalizacije (ako slušalice sa mikrofonom nemaju podatke o uparivanju) slušalice sa mikrofonom automatski prelaze u režim uparivanja ako slušalice sa mikrofonom izvadite iz kutijice za punjenje. U tom slučaju, pređite na korak 3 .

Prilikom uparivanja drugog ili narednog uređaja (slušalice sa mikrofonom imaju informacije o uparivanju drugih uređaja) pritisnite i držite dugmad i na levoj i na desnoj jedinici oko 5 sekundi.

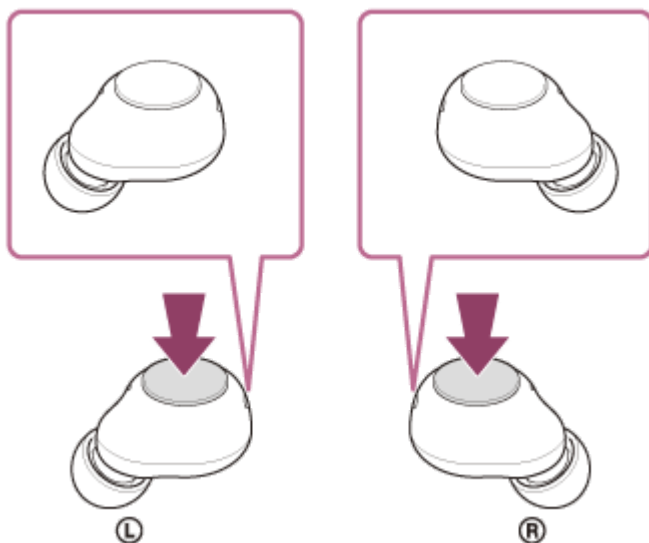

Proverite da li je indikator (plavi) na obe jedinice slušalica sa mikrofonom uzastopno zatreperio dvaput zaredom. Iz obe jedinice slušalica sa mikrofonom, istovremeno ćete čuti glasovno navođenje koje kaže: „Bluetooth pairing“ (Bluetooth uparivanje).

3 Otključajte ekran Android pametnog telefona ako je zaključan.

4 Pronađite slušalice sa mikrofonom na Android pametnom telefonu.

1. Izaberite [Settings] - [Device connection] - [Bluetooth].



2. Dodirnite prekidač da biste uključili Bluetooth funkciju.

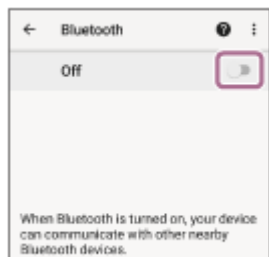

5 Dodirnite [WF-C500].

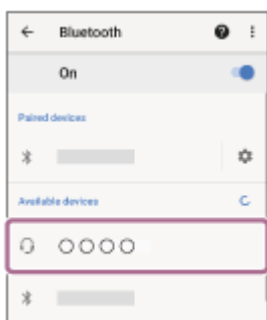

Ako je potrebno uneti pristupnu šifru (*), unesite „0000“.

Slušalice sa mikrofonom i pametni telefon su sada upareni i međusobno povezani.

Indikatori (plavi) na obe jedinice slušalica sa mikrofonom brzo trepere oko 5 sekundi.

Iz jedinice slušalica sa mikrofonom koju ste prvu izvadili iz kutijice za punjenje čućete glasovno navođenje koje kaže: „Bluetooth connected“ (Bluetooth je povezan).

Ako nisu povezani, pogledajte „[Povezivanje sa uparenim Android pametnim telefonom](#)“.

Ako se na ekranu Android pametnog telefona ne pojavi model [WF-C500], pokušajte ponovo ispočetka od koraka

4 .

* Nazivi koji mogu biti upotrebljeni za pristupnu šifru su: „Pristupni kod“, „PIN kod“, „PIN broj“ ili „Lozinka“.

O videu sa uputstvom za upotrebu

Pogledajte video da biste se upoznali sa postupkom prvog uparivanja.

https://rd1.sony.net/help/mdr/mov0028/h_zz/

Nagoveštaj

- Gore navedeni postupak je samo primer. Detaljnije informacije potražite u uputstvima za korišćenje isporučenim uz Android pametni telefon.
- Da biste izbrisali sve informacije o uparivanju Bluetooth uređaja, pogledajte odeljak „[Inicijalizacija slušalica sa mikrofonom zbog vraćanja na fabrička podešavanja](#)“.

Napomena

- Ako se uparivanje ne uspostavi u roku od 5 minuta, režim uparivanja se otkazuje. U tom slučaju, stavite slušalice sa mikrofonom u kutijicu za punjenje i počnite postupak ponovo od koraka ❶.
- Kada su Bluetooth uređaji upareni, nema potrebe da ih ponovo uparujete osim u sledećim slučajevima:
 - Informacije o uparivanju su izbrisane nakon popravke itd.
 - Kada je uparen 9. uređaj.
Slušalice sa mikrofonom se mogu upariti sa do 8 uređaja. Ako uparite novi uređaj nakon što ste uparili već 8 uređaja, preko informacija o registraciji uparenog uređaja sa najstarijim datumom povezivanja presnimiče se podaci o novom uređaju.
 - Kada su informacije o uparivanju sa slušalicama sa mikrofonom izbrisane sa Bluetooth uređaja.
 - Kada su slušalice sa mikrofonom inicijalizovane.
Sve informacije o uparivanju su izbrisane. U tom slučaju, izbrišite informacije o uparivanju slušalica sa mikrofonom sa povezanim uređajem, a zatim ih ponovo uparite.
- Slušalice sa mikrofonom se mogu upariti sa više uređaja, ali istovremeno mogu da reprodukuju muziku samo sa 1 uparenog uređaja.

Srodne teme

- [Nošenje slušalica sa mikrofonom](#)
- [Kako da uspostavite bežičnu vezu sa Bluetooth uređajima](#)
- [Povezivanje sa uparenim Android pametnim telefonom](#)
- [Slušanje muzike sa uređaja pomoću Bluetooth veze](#)
- [Prekidanje veze Bluetooth \(nakon korišćenja\)](#)
- [Inicijalizacija slušalica sa mikrofonom zbog vraćanja na fabrička podešavanja](#)

Bežične stereo slušalice sa mikrofonom
WF-C500

Povezivanje sa uparenim Android pametnim telefonom

1 Otključajte ekran Android pametnog telefona ako je zaključan.

2 Izvadite slušalice sa mikrofonom iz kutijice za punjenje.

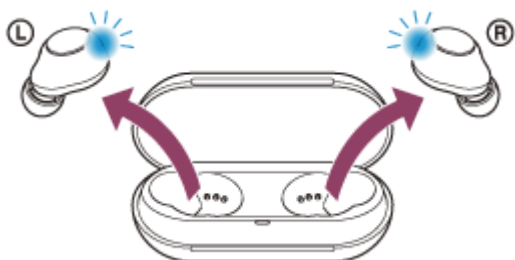

Slušalice sa mikrofonom se pale automatski. Proverite da li indikatori (plavi) svetle.

Ako su se slušalice sa mikrofonom automatski povezale sa poslednje povezanim uređajem, iz jedinice slušalica sa mikrofonom koju ste prvu izvadili iz kutijice za punjenje čujete glasovno navođenje koje kaže: „Bluetooth connected“ (Bluetooth je povezan).

Proverite status veze na Android pametnom telefonu. Ako se nisu povezale, nastavite do koraka **3**.

3 Prikažite uređaje koji su upareni sa Android pametnim telefonom.

1. Izaberite [Settings] - [Device connection] - [Bluetooth].



2. Dodirnite prekidač da biste uključili Bluetooth funkciju.

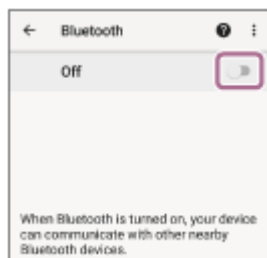

4 Dodirnite [WF-C500].

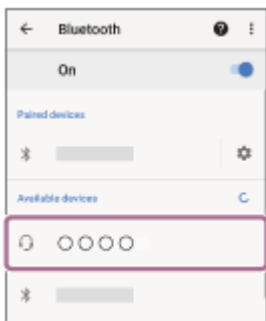

Iz jedinice slušalica sa mikrofonom koju ste prvu izvadili iz kutijice za punjenje čućete glasovno navođenje koje kaže: „Bluetooth connected“ (Bluetooth je povezan).

Nagoveštaj

- Gore navedeni postupak je samo primer. Detaljnije informacije potražite u uputstvima za korišćenje isporučenim uz Android pametni telefon.

Napomena

- Ako je Bluetooth uređaj koji je bio poslednji povezan postavljen u blizini slušalica sa mikrofonom, slušalice sa mikrofonom će se možda automatski povezati sa uređajem jednostavnim uključivanjem slušalica sa mikrofonom. U tom slučaju, deaktivirajte funkciju Bluetooth na uređaju koji je bio poslednji povezan ili isključite napajanje.
- Ako ne možete da povežete vaš pametni telefon i slušalice sa mikrofonom, izbrišite informacije o uparivanju slušalica sa mikrofonom sa vašeg pametnog telefona i obavite uparivanje ponovo. Detalje o postupcima na vašem pametnom telefonu potražite u uputstvima za korišćenje isporučenim uz pametni telefon.

Srodne teme

- [Nošenje slušalica sa mikrofonom](#)
- [Korišćenje samo jedne jedinice slušalica sa mikrofonom](#)
- [Kako da uspostavite bežičnu vezu sa Bluetooth uređajima](#)
- [Uparivanje i povezivanje sa Android pametnim telefonom](#)
- [Slušanje muzike sa uređaja pomoću Bluetooth veze](#)
- [Prekidanje veze Bluetooth \(nakon korišćenja\)](#)

Bežične stereo slušalice sa mikrofonom
WF-C500

Uparivanje i povezivanje sa iPhone uređajem

Postupak registracije uređaja na koji želite da se povežete naziva se „uparivanje“. Prvo uparite uređaj da biste ga po prvi put koristili sa slušalicama sa mikrofonom.

Pre početka postupka proverite sledeće:

- iPhone uređaj je udaljen najviše 1 m od slušalice sa mikrofonom.
- Slušalice sa mikrofonom su dovoljno napunjene.
- Uputstva za korišćenje iPhone uređaja su vam pri ruci.

1 Izvadite obe jedinice slušalice sa mikrofonom iz kutijice za punjenje.

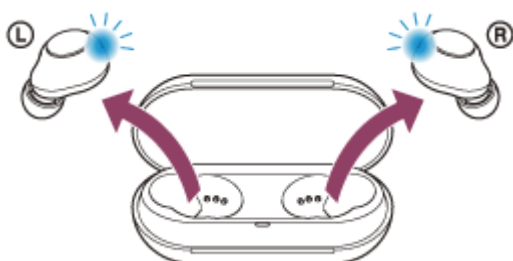

Slušalice sa mikrofonom se pale automatski. Proverite da li indikatori (plavi) svetle.

2 Uđite u režim za uparivanje na slušalicama sa mikrofonom.

Prilikom uparivanja slušalice sa mikrofonom sa uređajem prvi put nakon što ste ih kupili ili nakon njihove inicijalizacije (ako slušalice sa mikrofonom nemaju podatke o uparivanju) slušalice sa mikrofonom automatski prelaze u režim uparivanja ako slušalice sa mikrofonom izvadite iz kutijice za punjenje. U tom slučaju, pređite na korak **3**.

Prilikom uparivanja drugog ili narednog uređaja (slušalice sa mikrofonom imaju informacije o uparivanju drugih uređaja) pritisnite i držite dugmad i na levoj i na desnoj jedinici oko 5 sekundi.

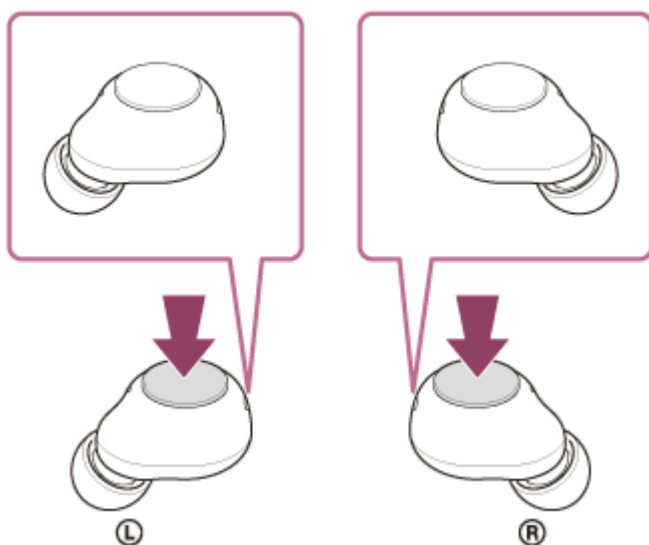

Proverite da li je indikator (plavi) na obe jedinice slušalice sa mikrofonom uzastopno zatreperio dvaput zaredom. Iz obe jedinice slušalice sa mikrofonom, istovremeno ćete čuti glasovno navođenje koje kaže: „Bluetooth pairing“ (Bluetooth uparivanje).

3 Otključajte ekran iPhone ako je zaključan.

4 Pronađite slušalice sa mikrofonom na iPhone uređaju.

1. Izaberite [Settings].
2. Dodirnite [Bluetooth].

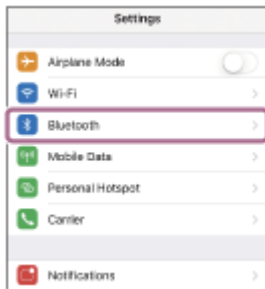

3. Dodirnite prekidač da biste uključili Bluetooth funkciju.



5 Dodirnite [WF-C500].



Ako je potrebno uneti pristupnu šifru (*), unesite „0000“.

Slušalice sa mikrofonom i iPhone uređaj su upareni i međusobno povezani.

Indikatori (plavi) na obe jedinice slušalica sa mikrofonom brzo trepere oko 5 sekundi.

Iz jedinice slušalica sa mikrofonom koju ste prvu izvadili iz kutijice za punjenje čujete glasovno navođenje koje kaže: „Bluetooth connected“ (Bluetooth je povezan).

Ako se nisu povezali, pogledajte odeljak „[Povezivanje sa uparenim iPhone uređajem](#)“.

Ako se na ekranu iPhone uređaja ne prikaže model [WF-C500], pokušajte ponovo ispočetka od koraka **4**.

* Nazivi koji mogu biti upotrebljeni za pristupnu šifru su: „Pristupni kod“, „PIN kod“, „PIN broj“ ili „Lozinka“.

O videu sa uputstvom za upotrebu

Pogledajte video da biste se upoznali sa postupkom prvog uparivanja.

https://rd1.sony.net/help/mdr/mov0028/h_zz/

Nagoveštaj

- Gore navedeni postupak je samo primer. Detaljnije informacije potražite u uputstvima za korišćenje isporučenim uz iPhone.
- Da biste izbrisali sve informacije o uparivanju Bluetooth uređaja, pogledajte odeljak „[Inicijalizacija slušalica sa mikrofonom zbog vraćanja na fabrička podešavanja](#)“.

Napomena

- Ako se uparivanje ne uspostavi u roku od 5 minuta, režim uparivanja se otkazuje. U tom slučaju, stavite slušalice sa mikrofonom u kutijicu za punjenje i počnite postupak ponovo od koraka ❶.
- Kada su Bluetooth uređaji upareni, nema potrebe da ih ponovo uparujete osim u sledećim slučajevima:
 - Informacije o uparivanju su izbrisane nakon popravke itd.
 - Kada je uparen 9. uređaj.
Slušalice sa mikrofonom se mogu upariti sa do 8 uređaja. Ako uparite novi uređaj nakon što ste uparili već 8 uređaja, preko informacija o registraciji uparenog uređaja sa najstarijim datumom povezivanja presnimiče se podaci o novom uređaju.
 - Kada su informacije o uparivanju sa slušalicama sa mikrofonom izbrisane sa Bluetooth uređaja.
 - Kada su slušalice sa mikrofonom inicijalizovane.
Sve informacije o uparivanju su izbrisane. U tom slučaju, izbrišite informacije o uparivanju slušalica sa mikrofonom sa povezanim uređajem, a zatim ih ponovo uparite.
- Slušalice sa mikrofonom se mogu upariti sa više uređaja, ali istovremeno mogu da reprodukuju muziku samo sa 1 uparenog uređaja.

Srodne teme

- [Nošenje slušalica sa mikrofonom](#)
- [Kako da uspostavite bežičnu vezu sa Bluetooth uređajima](#)
- [Povezivanje sa uparenim iPhone uređajem](#)
- [Slušanje muzike sa uređaja pomoću Bluetooth veze](#)
- [Prekidanje veze Bluetooth \(nakon korišćenja\)](#)
- [Inicijalizacija slušalica sa mikrofonom zbog vraćanja na fabrička podešavanja](#)

Povezivanje sa uparenim iPhone uređajem

1 Otključajte ekran iPhone ako je zaključan.

2 Izvadite slušalice sa mikrofonom iz kutijice za punjenje.

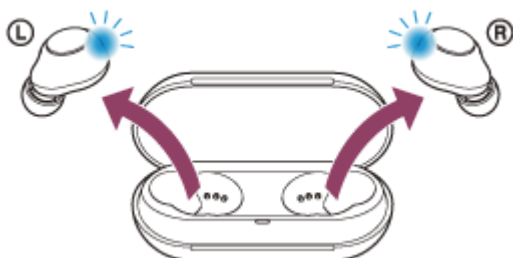

Slušalice sa mikrofonom se pale automatski. Proverite da li indikatori (plavi) svetle.

Ako su se slušalice sa mikrofonom automatski povezale sa poslednje povezanim uređajem, iz jedinice slušalica sa mikrofonom koju ste prvu izvadili iz kutijice za punjenje čućete glasovno navođenje koje kaže: „Bluetooth connected“ (Bluetooth je povezan).

Proverite status povezivanja na iPhone. Ako se nisu povezale, nastavite do koraka **3**.

3 Prikažite uređaje koji su upareni sa iPhone uređajem.

1. Izaberite [Settings].
2. Dodirnite [Bluetooth].

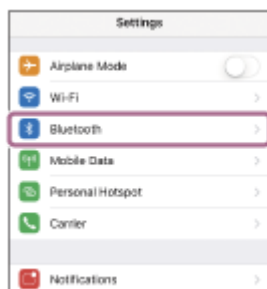

3. Dodirnite prekidač da biste uključili Bluetooth funkciju.



4 Dodirnite [WF-C500].



Iz jedinice slušalica sa mikrofonom koju ste prvu izvadili iz kutijice za punjenje čujete glasovno navođenje koje kaže: „Bluetooth connected“ (Bluetooth je povezan).

Nagoveštaj

- Gore navedeni postupak je samo primer. Detaljnije informacije potražite u uputstvima za korišćenje isporučenim uz iPhone.

Napomena

- Ako je Bluetooth uređaj koji je bio poslednji povezan postavljen u blizini slušalica sa mikrofonom, slušalice sa mikrofonom će se možda automatski povezati sa uređajem jednostavnim uključivanjem slušalica sa mikrofonom. U tom slučaju, deaktivirajte funkciju Bluetooth na uređaju koji je bio poslednji povezan ili isključite napajanje.
- Ako ne možete da povežete iPhone uređaj i slušalice sa mikrofonom, izbrišite informacije o uparivanju slušalica sa mikrofonom na iPhone uređaju i ponovo obavite uparivanje. Opis postupaka za vaš iPhone uređaj potražite u uputstvima za korišćenje isporučenim uz iPhone uređaj.

Srodne teme

- [Nošenje slušalica sa mikrofonom](#)
- [Korišćenje samo jedne jedinice slušalica sa mikrofonom](#)
- [Kako da uspostavite bežičnu vezu sa Bluetooth uređajima](#)
- [Uparivanje i povezivanje sa iPhone uređajem](#)
- [Slušanje muzike sa uređaja pomoću Bluetooth veze](#)
- [Prekidanje veze Bluetooth \(nakon korišćenja\)](#)

Bežične stereo slušalice sa mikrofonom
WF-C500

Uparivanje i povezivanje sa računarom (Windows® 10)

Postupak registracije uređaja na koji želite da se povežete naziva se „uparivanje“. Prvo uparite uređaj da biste ga po prvi put koristili sa slušalicama sa mikrofonom.

Pre početka postupka proverite sledeće:

- Računar ima Bluetooth funkciju koja podržava veze za reprodukciju muzike (A2DP).
- Računar je smešten na udaljenosti do 1 m od slušalice sa mikrofonom.
- Slušalice sa mikrofonom su dovoljno napunjene.
- Uputstva za korišćenje računara su vam pri ruci.
- U zavisnosti od računara koji koristite možda će biti potrebno da uključite ugrađeni Bluetooth adapter. Ako ne znate kako da uključite Bluetooth adapter ili niste sigurni da li računar ima ugrađeni Bluetooth adapter, te informacije potražite u uputstvima za korišćenje isporučenim uz računar.
- Ako je verzija operativnog sistema Windows 10 verzija 1803 ili novija, funkcija Swift Pair će olakšati uparivanje. Da biste koristili funkciju Swift Pair, kliknite na dugme [Start] – [Settings] – [Devices] – [Bluetooth & other devices] i proverite [Show notifications to connect using Swift Pair].

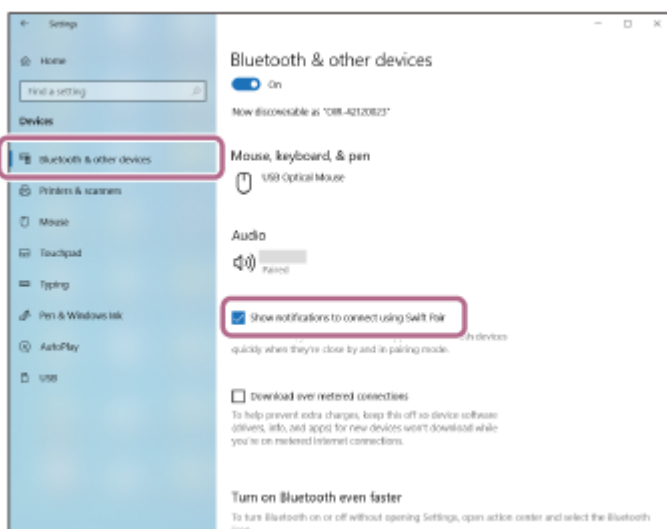

1 Izvadite obe jedinice slušalice sa mikrofonom iz kutijice za punjenje.

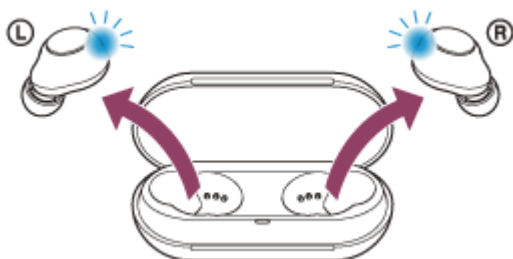

Slušalice sa mikrofonom se pale automatski. Proverite da li indikatori (plavi) svetle.

2 Uđite u režim za uparivanje na slušalicama sa mikrofonom.

Prilikom uparivanja slušalice sa mikrofonom sa uređajem prvi put nakon što ste ih kupili ili nakon njihove inicijalizacije (ako slušalice sa mikrofonom nemaju podatke o uparivanju) slušalice sa mikrofonom automatski prelaze u režim uparivanja ako slušalice sa mikrofonom izvadite iz kutijice za punjenje. U tom slučaju, pređite na korak **3**.

Prilikom uparivanja drugog ili narednog uređaja (slušalice sa mikrofonom imaju informacije o uparivanju drugih uređaja) pritisnite i držite dugmad i na levoj i na desnoj jedinici oko 5 sekundi.

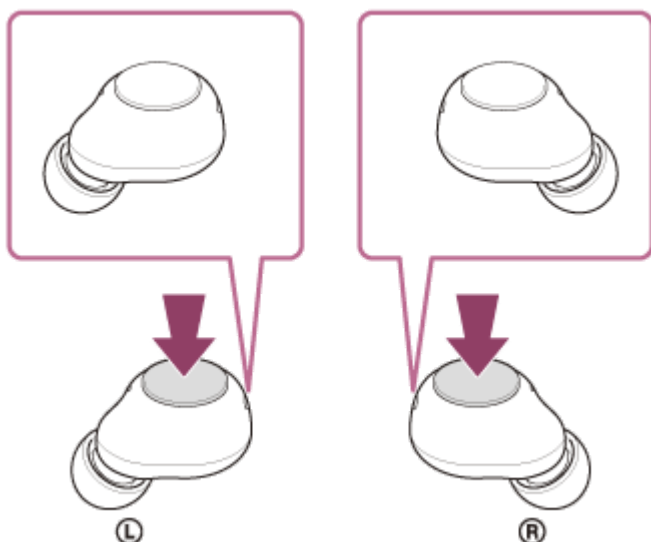

Proverite da li je indikator (plavi) na obe jedinice slušalice sa mikrofonom uzastopno zatreperio dvaput zaredom. Iz obe jedinice slušalice sa mikrofonom istovremeno ćete čuti glasovno navođenje koje kaže: „Bluetooth pairing“ (Bluetooth uparivanje).

3 Probudite računar ako je u režimu pripravnosti (režim spavanja) ili hibernacije.

4 Uparite slušalice sa mikrofonom pomoću računara.

Da biste se povezali pomoću funkcije Swift Pair

1. Izaberite [Connect] sa iskašućeg menija prikazanog na ekranu računara.

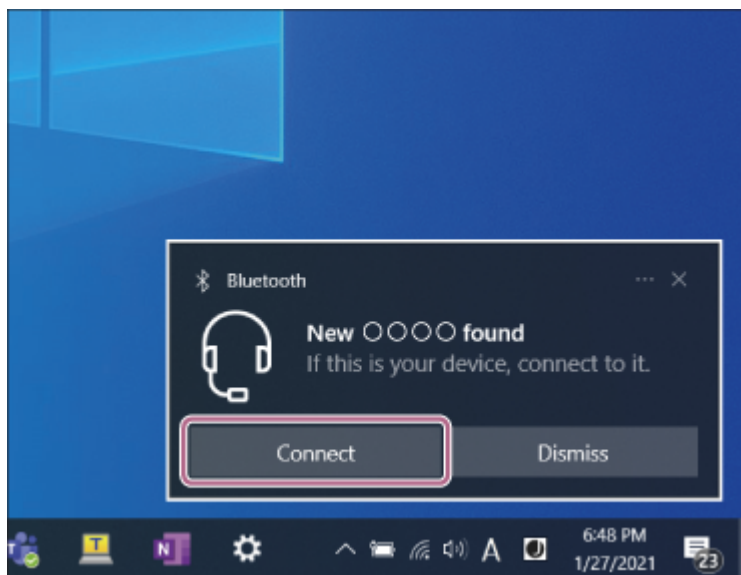

Da biste se povezali bez upotrebe funkcije Swift Pair

1. Kliknite na dugme [Start], a zatim na [Settings].

2. Kliknite na [Devices].

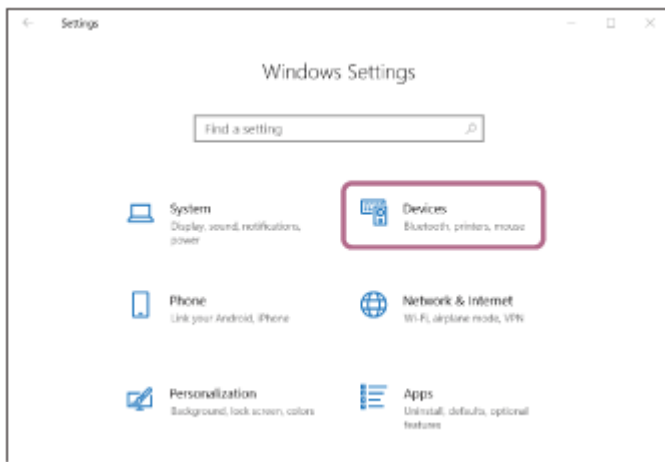

3. Kliknite na karticu [Bluetooth & other devices], kliknite na [Bluetooth] menjač da biste uključili funkciju Bluetooth, a zatim kliknite na [Add Bluetooth or other device].

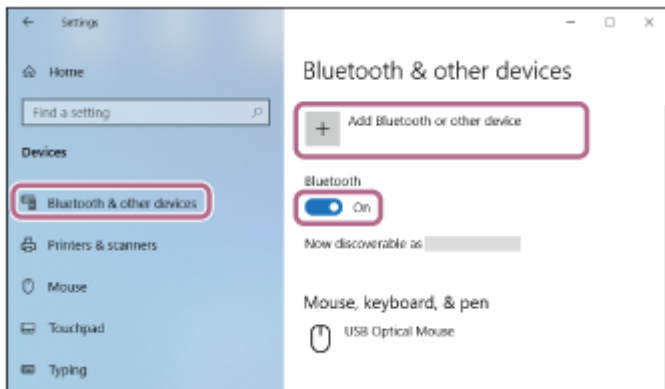

4. Kliknite na [Bluetooth].

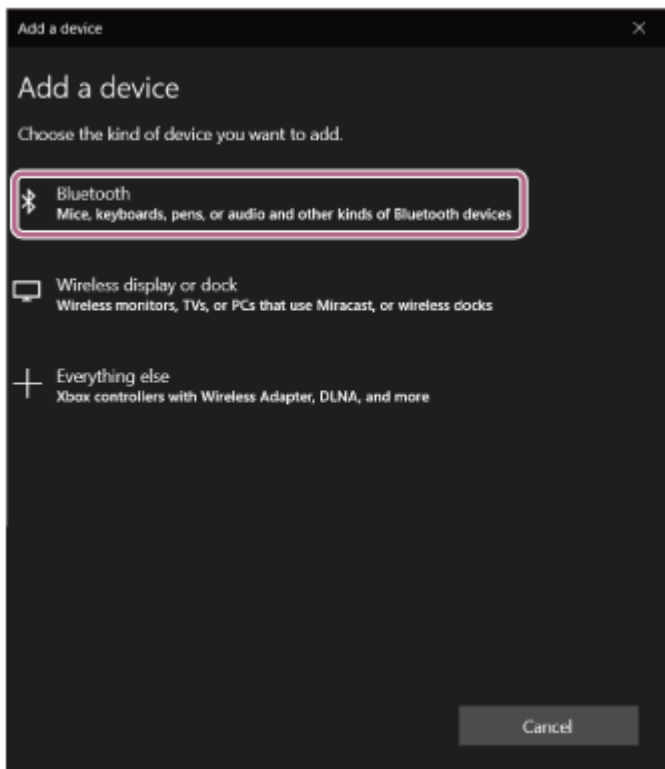

5. Kliknite na [WF-C500].

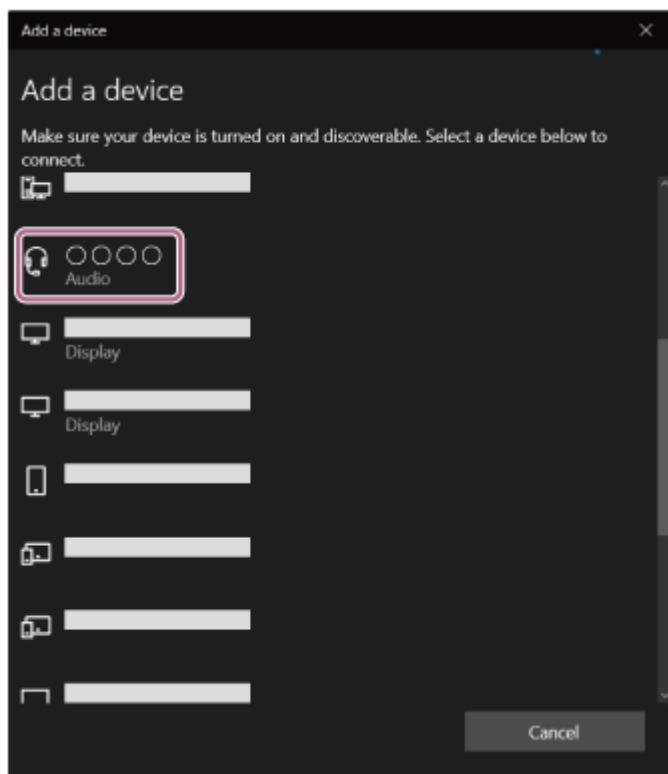

Ako je potrebno uneti pristupnu šifru (*), unesite „0000“.

Slušalice sa mikrofonom i računar su upareni i međusobno povezani.

Indikatori (plavi) na obe jedinice slušalica sa mikrofonom brzo trepere oko 5 sekundi.

Iz jedinice slušalica sa mikrofonom koju ste prvu izvadili iz kutijice za punjenje čućete glasovno navođenje koje kaže: „Bluetooth connected“ (Bluetooth je povezan).

Ako nisu povezani, pogledajte „[Povezivanje sa uparenim računarom \(Windows 10\)](#)“.

Ako se na ekranu računara ne pojavi model [WF-C500], pokušajte ponovo od „Povezivanje bez upotrebe funkcije Swift Pair“ koraka **4** .

* Nazivi koji mogu biti upotrebljeni za pristupnu šifru su: „Pristupni kod“, „PIN kod“, „PIN broj“ ili „Lozinka“.

Nagoveštaj

- Gore navedeni postupak je samo primer. Detaljnije informacije potražite u uputstvima za korišćenje isporučenim uz računar.
- Da biste izbrisali sve informacije o uparivanju Bluetooth uređaja, pogledajte odeljak „[Inicijalizacija slušalica sa mikrofonom zbog vraćanja na fabrička podešavanja](#)“.

Napomena

- Ako se uparivanje ne uspostavi u roku od 5 minuta, režim uparivanja se otkazuje. U tom slučaju, stavite slušalice sa mikrofonom u kutijicu za punjenje i počnite postupak ponovo od koraka **1** .
- Kada su Bluetooth uređaji upareni, nema potrebe da ih ponovo uparujete osim u sledećim slučajevima:
 - Informacije o uparivanju su izbrisane nakon popravke itd.
 - Kada je uparen 9. uređaj.
Slušalice sa mikrofonom se mogu upariti sa do 8 uređaja. Ako uparite novi uređaj nakon što ste uparili već 8 uređaja, preko informacija o registraciji uparenog uređaja sa najstarijim datumom povezivanja presnimiče se podaci o novom uređaju.
 - Kada su informacije o uparivanju sa slušalicama sa mikrofonom izbrisane sa Bluetooth uređaja.
 - Kada su slušalice sa mikrofonom inicijalizovane.
Sve informacije o uparivanju su izbrisane. U tom slučaju, izbrišite informacije o uparivanju slušalica sa mikrofonom sa povezanim uređajem, a zatim ih ponovo uparite.
- Slušalice sa mikrofonom se mogu upariti sa više uređaja, ali istovremeno mogu da reprodukuju muziku samo sa 1 uparenog uređaja.

Srodne teme

- [Nošenje slušalica sa mikrofonom](#)
- [Kako da uspostavite bežičnu vezu sa Bluetooth uređajima](#)
- [Povezivanje sa uparenim računarom \(Windows 10\)](#)
- [Slušanje muzike sa uređaja pomoću Bluetooth veze](#)
- [Prekidanje veze Bluetooth \(nakon korišćenja\)](#)
- [Inicijalizacija slušalica sa mikrofonom zbog vraćanja na fabrička podešavanja](#)

5-030-795-81(2) Copyright 2021 Sony Corporation

Bežične stereo slušalice sa mikrofonom
WF-C500

Uparivanje i povezivanje sa računarom (Windows 8.1)

Postupak registracije uređaja na koji želite da se povežete naziva se „uparivanje“. Prvo uparite uređaj da biste ga po prvi put koristili sa slušalicama sa mikrofonom.

Pre početka postupka proverite sledeće:

- Računar ima Bluetooth funkciju koja podržava veze za reprodukciju muzike (A2DP).
- Računar je smešten na udaljenosti do 1 m od slušalice sa mikrofonom.
- Slušalice sa mikrofonom su dovoljno napunjene.
- Uputstva za korišćenje računara su vam pri ruci.
- U zavisnosti od računara koji koristite možda će biti potrebno da uključite ugrađeni Bluetooth adapter. Ako ne znate kako da uključite Bluetooth adapter ili niste sigurni da li računar ima ugrađeni Bluetooth adapter, te informacije potražite u uputstvima za korišćenje isporučenim uz računar.

1 Izvadite obe jedinice slušalice sa mikrofonom iz kutijice za punjenje.

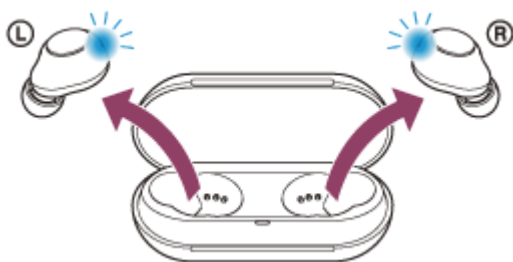

Slušalice sa mikrofonom se pale automatski. Proverite da li indikatori (plavi) svetle.

2 Uđite u režim za uparivanje na slušalicama sa mikrofonom.

Prilikom uparivanja slušalice sa mikrofonom sa uređajem prvi put nakon što ste ih kupili ili nakon njihove inicijalizacije (ako slušalice sa mikrofonom nemaju podatke o uparivanju) slušalice sa mikrofonom automatski prelaze u režim uparivanja ako slušalice sa mikrofonom izvadite iz kutijice za punjenje. U tom slučaju, pređite na korak 3 .

Prilikom uparivanja drugog ili narednog uređaja (slušalice sa mikrofonom imaju informacije o uparivanju drugih uređaja) pritisnite i držite dugmad i na levoj i na desnoj jedinici oko 5 sekundi.

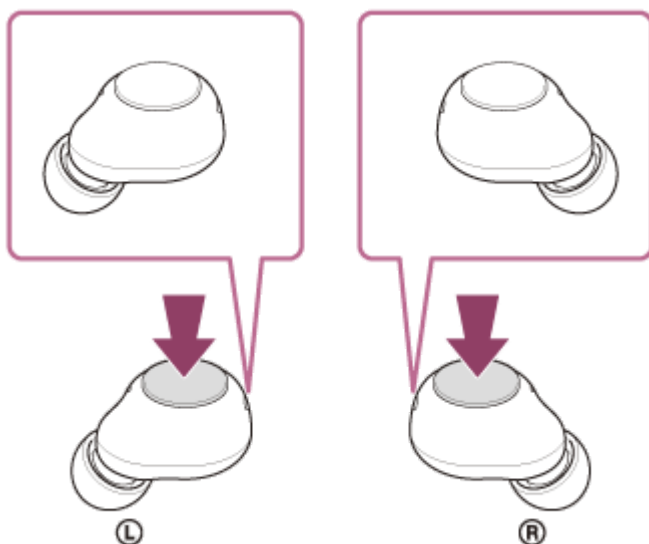

Proverite da li je indikator (plavi) na obe jedinice slušalica sa mikrofonom uzastopno zatreperio dvaput zaredom. Iz obe jedinice slušalica sa mikrofonom, istovremeno ćete čuti glasovno navođenje koje kaže: „Bluetooth pairing“ (Bluetooth uparivanje).

3 Probudite računar ako je u režimu pripravnosti (režim spavanja) ili hibernacije.

4 Uparite slušalice sa mikrofonom pomoću računara.

1. Pomerite pokazivač miša u gornji desni ugao ekrana (kada koristite dodirnu tablu, prevucite prstom od desne ivice ekrana), zatim izaberite [Settings] sa trake sa ikonama.

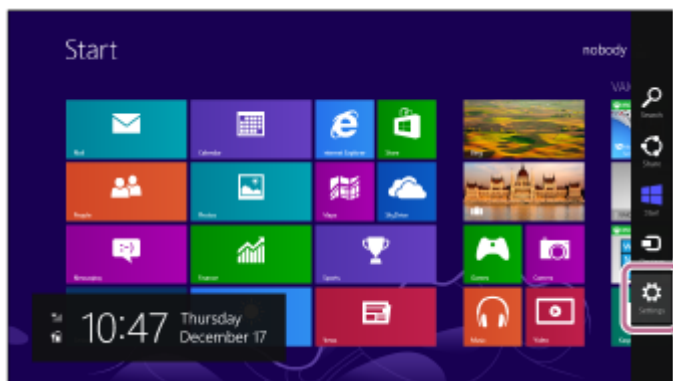

2. Izaberite [Change PC Settings] sa ikone [Settings].

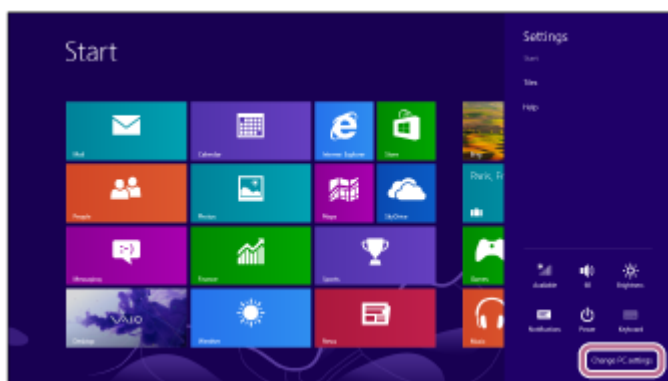

3. Izaberite [PC and devices] sa ekrana [PC Settings].

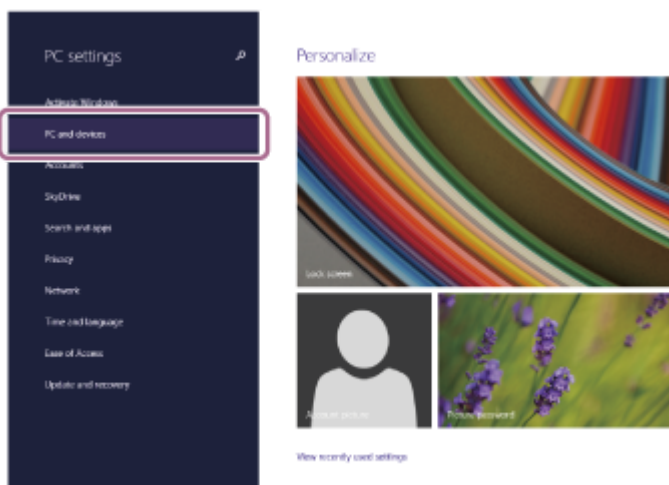

4. Izaberite [Bluetooth].

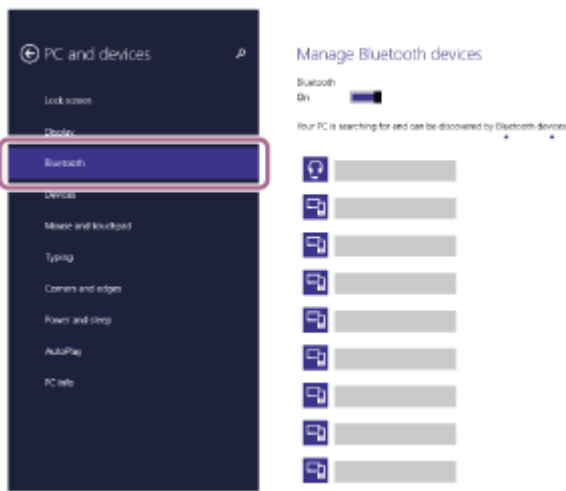

5. Izaberite [WF-C500], a zatim izaberite [Pair].

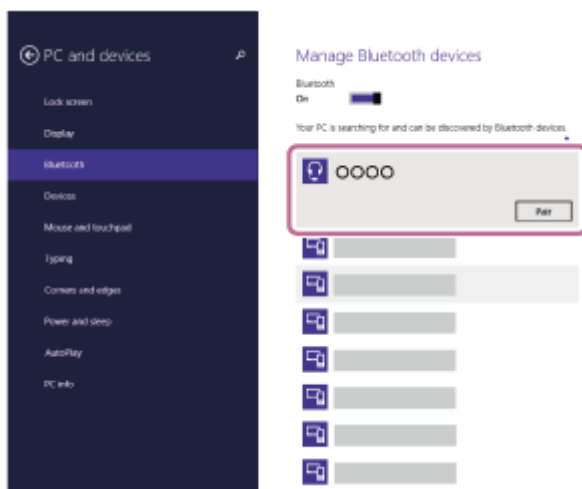

Ako je potrebno uneti pristupnu šifru (*), unesite „0000“.

Slušalice sa mikrofonom i računar su upareni i međusobno povezani.

Indikatori (plavi) na obe jedinice slušalica sa mikrofonom brzo trepere oko 5 sekundi.

Iz jedinice slušalica sa mikrofonom koju ste prvu izvadili iz kutijice za punjenje čućete glasovno navođenje koje kaže: „Bluetooth connected“ (Bluetooth je povezan).

Ako nisu povezani, pogledajte „[Povezivanje sa uparenim računarom \(Windows 8.1\)](#)“.

Ako se na ekranu računara ne pojavi model [WF-C500], pokušajte ponovo ispočetka od koraka 4 .

* Nazivi koji mogu biti upotrebljeni za pristupnu šifru su: „Pristupni kod“, „PIN kod“, „PIN broj“ ili „Lozinka“.

Nagoveštaj

- Gore navedeni postupak je samo primer. Detaljnije informacije potražite u uputstvima za korišćenje isporučenim uz računar.
- Da biste izbrisali sve informacije o uparivanju Bluetooth uređaja, pogledajte odeljak „[Inicijalizacija slušalica sa mikrofonom zbog vraćanja na fabrička podešavanja](#)“.

Napomena

- Ako se uparivanje ne uspostavi u roku od 5 minuta, režim uparivanja se otkazuje. U tom slučaju, stavite slušalice sa mikrofonom u kutijicu za punjenje i počnite postupak ponovo od koraka 1 .
- Kada su Bluetooth uređaji upareni, nema potrebe da ih ponovo uparujete osim u sledećim slučajevima:
 - Informacije o uparivanju su izbrisane nakon popravke itd.
 - Kada je uparen 9. uređaj.
 - Slušalice sa mikrofonom se mogu upariti sa do 8 uređaja. Ako uparite novi uređaj nakon što ste uparili već 8 uređaja, preko informacija o registraciji uparenog uređaja sa najstarijim datumom povezivanja presnimiče se podaci o novom uređaju.
 - Kada su informacije o uparivanju sa slušalicama sa mikrofonom izbrisane sa Bluetooth uređaja.

- Kada su slušalice sa mikrofonom inicijalizovane.
Sve informacije o uparivanju su izbrisane. U tom slučaju, izbrisite informacije o uparivanju slušalica sa mikrofonom sa povezanim uređajem, a zatim ih ponovo uparite.
- Slušalice sa mikrofonom se mogu upariti sa više uređaja, ali istovremeno mogu da reprodukuju muziku samo sa 1 uparenog uređaja.

Srodne teme

- [Nošenje slušalica sa mikrofonom](#)
- [Kako da uspostavite bežičnu vezu sa Bluetooth uređajima](#)
- [Povezivanje sa uparenim računarom \(Windows 8.1\)](#)
- [Slušanje muzike sa uređaja pomoću Bluetooth veze](#)
- [Prekidanje veze Bluetooth \(nakon korišćenja\)](#)
- [Inicijalizacija slušalica sa mikrofonom zbog vraćanja na fabrička podešavanja](#)

Bežične stereo slušalice sa mikrofonom
WF-C500

Uparivanje i povezivanje sa računarom (Mac)

Postupak registracije uređaja na koji želite da se povežete naziva se „uparivanje“. Prvo uparite uređaj da biste ga po prvi put koristili sa slušalicama sa mikrofonom.

Kompatibilan OS

macOS (verzija 10.15 ili novija)

Pre početka postupka proverite sledeće:

- Računar ima Bluetooth funkciju koja podržava veze za reprodukciju muzike (A2DP).
- Računar je smešten na udaljenosti do 1 m od slušalica sa mikrofonom.
- Slušalice sa mikrofonom su dovoljno napunjene.
- Uputstva za korišćenje računara su vam pri ruci.
- U zavisnosti od računara koji koristite možda će biti potrebno da uključite ugrađeni Bluetooth adapter. Ako ne znate kako da uključite Bluetooth adapter ili niste sigurni da li računar ima ugrađeni Bluetooth adapter, te informacije potražite u uputstvima za korišćenje isporučenim uz računar.
- Podesite zvučnik računara na režim UKLJUČENO.

Ako je zvučnik računara podešen na režim  „ISKLJUČENO“, iz slušalica sa mikrofonom se neće čuti zvuk.

Zvučnik računara u režimu UKLJUČENO



1 Izvadite obe jedinice slušalica sa mikrofonom iz kutijice za punjenje.

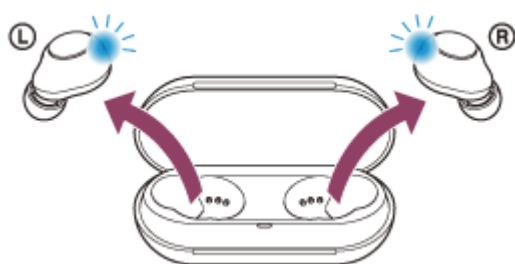

Slušalice sa mikrofonom se pale automatski. Proverite da li indikatori (plavi) svetle.

2 Uđite u režim za uparivanje na slušalicama sa mikrofonom.

Prilikom uparivanja slušalica sa mikrofonom sa uređajem prvi put nakon što ste ih kupili ili nakon njihove inicijalizacije (ako slušalice sa mikrofonom nemaju podatke o uparivanju) slušalice sa mikrofonom automatski prelaze u režim uparivanja ako slušalice sa mikrofonom izvadite iz kutijice za punjenje. U tom slučaju, pređite na korak **3**.

Prilikom uparivanja drugog ili narednog uređaja (slušalice sa mikrofonom imaju informacije o uparivanju drugih uređaja) pritisnite i držite dugmad i na levoj i na desnoj jedinici oko 5 sekundi.

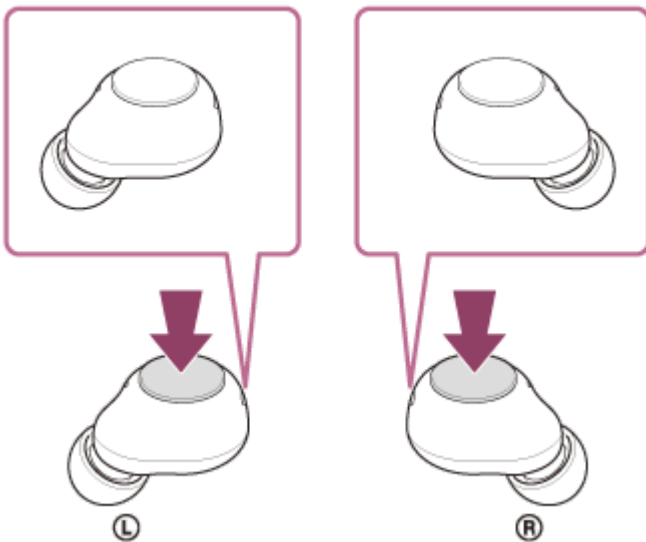

Proverite da li je indikator (plavi) na obe jedinice slušalica sa mikrofonom uzastopno zatreperio dvaput zaredom. Iz obe jedinice slušalica sa mikrofonom, istovremeno ćete čuti glasovno navođenje koje kaže: „Bluetooth pairing“ (Bluetooth uparivanje).

3 Probudite računar ako je u režimu pripravnosti (režim spavanja) ili hibernacije.

4 Uparite slušalice sa mikrofonom pomoću računara.

1. Sa priklučne stanice na dnu prikaza izaberite [ (System Preferences)] - [Bluetooth].



2. Izaberite [WF-C500] sa ekrana [Bluetooth] i kliknite na [Connect].

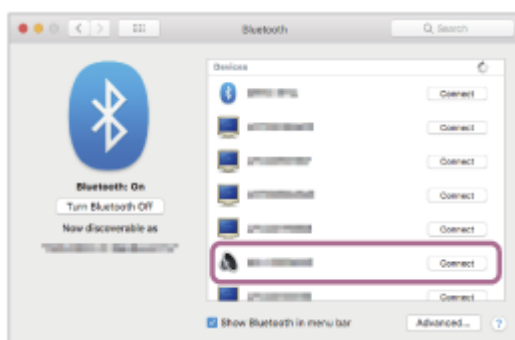

Ako je potrebno uneti pristupnu šifru (*), unesite „0000“.

Slušalice sa mikrofonom i računar su upareni i međusobno povezani.

Indikator (plavi) na obe jedinice slušalica sa mikrofonom brzo trepere oko 5 sekundi.

Iz jedinice slušalica sa mikrofonom koju ste prvu izvadili iz kutijice za punjenje čućete glasovno navođenje koje kaže: „Bluetooth connected“ (Bluetooth je povezan).

Ako nisu povezane, pogledajte „[Povezivanje sa uparenim računarom \(Mac\)](#)“.

Ako se na ekranu računara ne pojavi model [WF-C500], pokušajte ponovo ispočetka od koraka 4 .

* Nazivi koji mogu biti upotrebljeni za pristupnu šifru su: „Pristupni kod“, „PIN kod“, „PIN broj“ ili „Lozinka“.

Nagoveštaj

- Gore navedeni postupak je samo primer. Detaljnije informacije potražite u uputstvima za korišćenje isporučenim uz računar.
- Da biste izbrisali sve informacije o uparivanju Bluetooth uređaja, pogledajte odeljak „[Inicijalizacija slušalica sa mikrofonom zbog vraćanja na fabrička podešavanja](#)“.

Napomena

- Ako se uparivanje ne uspostavi u roku od 5 minuta, režim uparivanja se otkazuje. U tom slučaju, stavite slušalice sa mikrofonom u kutijicu za punjenje i počnite postupak ponovo od koraka 1 .
- Kada su Bluetooth uređaji upareni, nema potrebe da ih ponovo uparujete osim u sledećim slučajevima:
 - Informacije o uparivanju su izbrisane nakon popravke itd.
 - Kada je uparen 9. uređaj.
Slušalice sa mikrofonom se mogu upariti sa do 8 uređaja. Ako uparite novi uređaj nakon što ste uparili već 8 uređaja, preko informacija o registraciji uparenog uređaja sa najstarijim datumom povezivanja presnimiče se podaci o novom uređaju.
 - Kada su informacije o uparivanju sa slušalicama sa mikrofonom izbrisane sa Bluetooth uređaja.
 - Kada su slušalice sa mikrofonom inicijalizovane.
Sve informacije o uparivanju su izbrisane. U tom slučaju, izbrisite informacije o uparivanju slušalica sa mikrofonom sa povezanim uređajem, a zatim ih ponovo uparite.
- Slušalice sa mikrofonom se mogu upariti sa više uređaja, ali istovremeno mogu da reprodukuju muziku samo sa 1 uparenog uređaja.

Srodne teme

- [Nošenje slušalica sa mikrofonom](#)
- [Kako da uspostavite bežičnu vezu sa Bluetooth uređajima](#)
- [Povezivanje sa uparenim računarom \(Mac\)](#)
- [Slušanje muzike sa uređaja pomoću Bluetooth veze](#)
- [Prekidanje veze Bluetooth \(nakon korišćenja\)](#)
- [Inicijalizacija slušalica sa mikrofonom zbog vraćanja na fabrička podešavanja](#)

Bežične stereo slušalice sa mikrofonom
WF-C500

Povezivanje sa uparenim računarom (Windows 10)

Pre početka postupka proverite sledeće:

- U zavisnosti od računara koji koristite možda će biti potrebno da uključite ugrađeni Bluetooth adapter. Ako ne znate kako da uključite Bluetooth adapter ili niste sigurni da li računar ima ugrađeni Bluetooth adapter, te informacije potražite u uputstvima za korišćenje isporučenim uz računar.

1 Probudite računar ako je u režimu pripravnosti (režim spavanja) ili hibernacije.

2 Izvadite slušalice sa mikrofonom iz kutijice za punjenje.

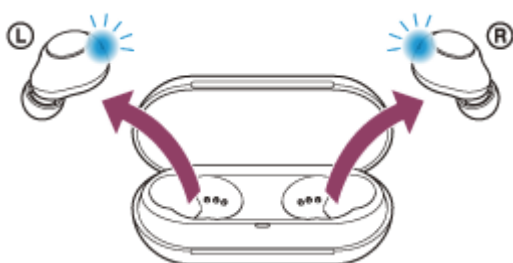

Slušalice sa mikrofonom se pale automatski. Proverite da li indikatori (plavi) svetle.

Ako su se slušalice sa mikrofonom automatski povezale sa poslednje povezanim uređajem, iz jedinice slušalica sa mikrofonom koju ste prvu izvadili iz kutijice za punjenje čućete glasovno navođenje koje kaže: „Bluetooth connected“ (Bluetooth je povezan).

Proverite status veze na računaru. Ako se nisu povezale, nastavite do koraka **3**.

3 Izaberite slušalice sa mikrofonom pomoću računara.

1. Kliknite desnim tasterom miša na ikonu zvučnika na traci sa alatima, a zatim izaberite [Open Sound settings].

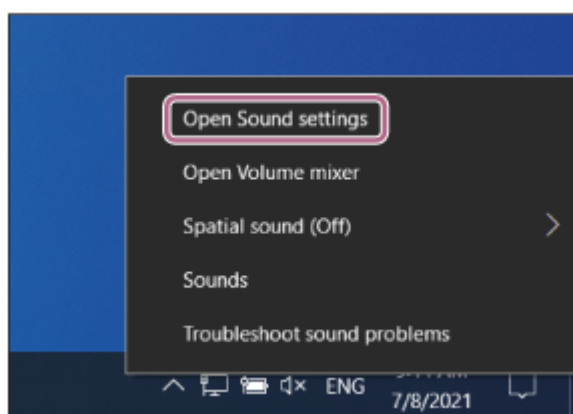

2. Iz padajućeg menija [Choose your output device] izaberite [Headphones (WF-C500 Stereo)].

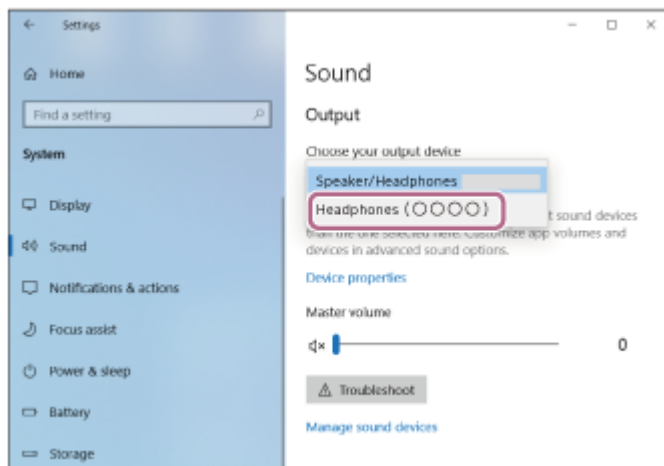

Ako se u padajućem meniju ne prikaže [Headphones (WF-C500 Stereo)], kliknite na [Sound Control Panel], a zatim desnim tasterom miša kliknite na karticu [Playback] ekrana [Sound] da biste proverili [Show Disconnected Devices].

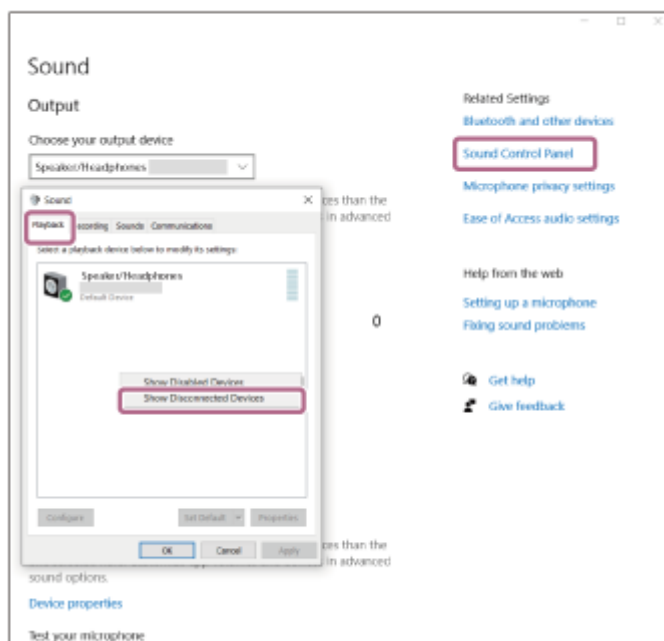

3. Izaberite [Connect] sa prikazanog menija.

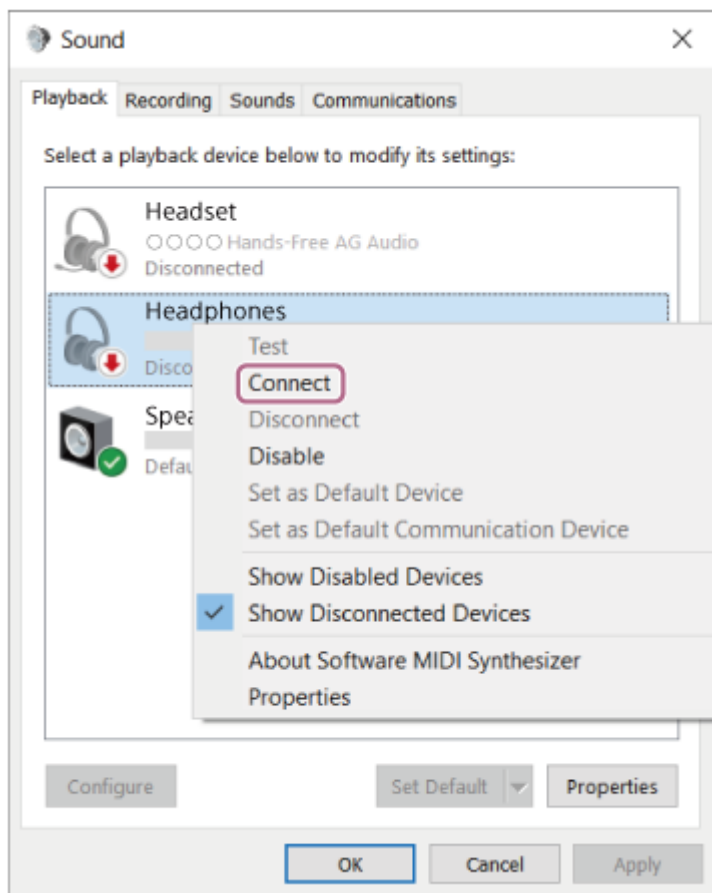

Veza je uspostavljena. Iz jedinice slušalica sa mikrofonom koju ste prvu izvadili iz kutijice za punjenje čujete glasovno navođenje koje kaže: „Bluetooth connected“ (Bluetooth je povezan).

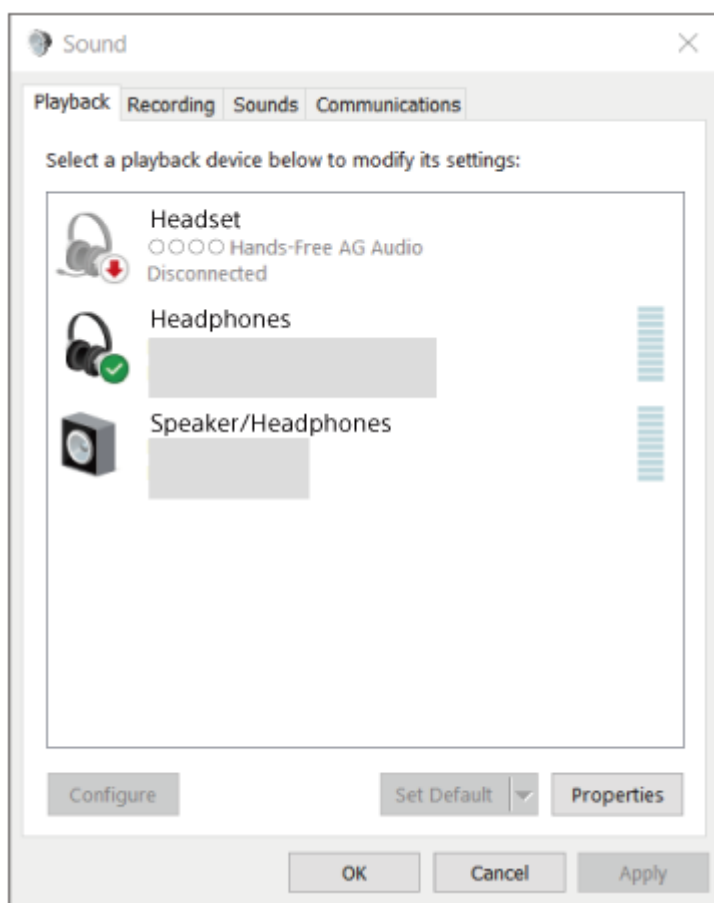

- Gore navedeni postupak je samo primer. Detaljnije informacije potražite u uputstvima za korišćenje isporučenim uz računar.

Napomena

- Ako je kvalitet reprodukovane muzike loš, proverite da li je u podešavanjima računara uključena funkcija A2DP koja podržava veze za reprodukciju muzike. Detaljnije informacije potražite u uputstvima za korišćenje isporučenim uz računar.
- Ako je Bluetooth uređaj koji je bio poslednji povezan postavljen u blizini slušalica sa mikrofonom, slušalice sa mikrofonom će se možda automatski povezati sa uređajem jednostavnim uključivanjem slušalica sa mikrofonom. U tom slučaju, deaktivirajte funkciju Bluetooth na uređaju koji je bio poslednji povezan ili isključite napajanje.
- Ako ne možete da povežete računar i slušalice sa mikrofonom, obrišite informacije o uparivanju slušalica sa mikrofonom i ponovo izvršite uparivanje. Detalje o postupcima na vašem računaru potražite u uputstvima za korišćenje isporučenim uz računar.

Srodne teme

- [Nošenje slušalica sa mikrofonom](#)
- [Korišćenje samo jedne jedinice slušalica sa mikrofonom](#)
- [Kako da uspostavite bežičnu vezu sa Bluetooth uređajima](#)
- [Uparivanje i povezivanje sa računarom \(Windows® 10\)](#)
- [Slušanje muzike sa uređaja pomoću Bluetooth veze](#)
- [Prekidanje veze Bluetooth \(nakon korišćenja\)](#)

Bežične stereo slušalice sa mikrofonom
WF-C500

Povezivanje sa uparenim računarom (Windows 8.1)

Pre početka postupka proverite sledeće:

- U zavisnosti od računara koji koristite možda će biti potrebno da uključite ugrađeni Bluetooth adapter. Ako ne znate kako da uključite Bluetooth adapter ili niste sigurni da li računar ima ugrađeni Bluetooth adapter, te informacije potražite u uputstvima za korišćenje isporučenim uz računar.

1 Probudite računar ako je u režimu pripravnosti (režim spavanja) ili hibernacije.

2 Izvadite slušalice sa mikrofonom iz kutijice za punjenje.

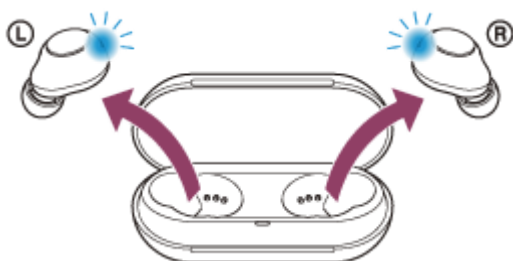

Slušalice sa mikrofonom se pale automatski. Proverite da li indikatori (plavi) svetle.

Ako su se slušalice sa mikrofonom automatski povezale sa poslednje povezanim uređajem, iz jedinice slušalica sa mikrofonom koju ste prvu izvadili iz kutijice za punjenje čućete glasovno navođenje koje kaže: „Bluetooth connected“ (Bluetooth je povezan).

Proverite status veze na računaru. Ako se nisu povezale, nastavite do koraka **3**.

3 Izaberite slušalice sa mikrofonom pomoću računara.

1. Izaberite [Desktop] sa početnog ekrana.
2. Kliknite desnim tasterom miša na dugme [Start], a zatim izaberite [Control Panel] sa iskašućeg menija.
3. Izaberite [Hardware and Sound] - [Sound].

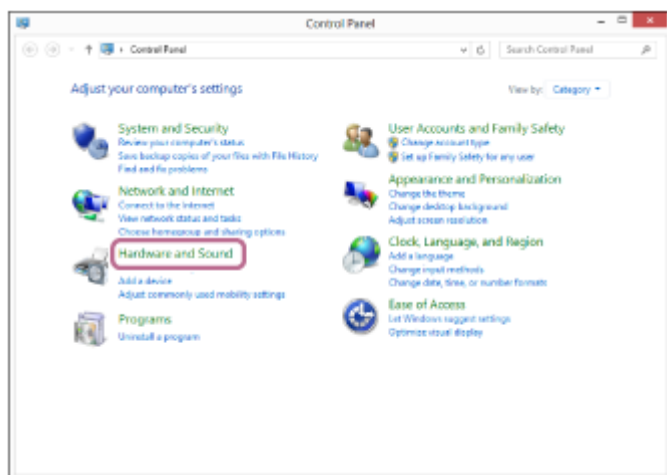

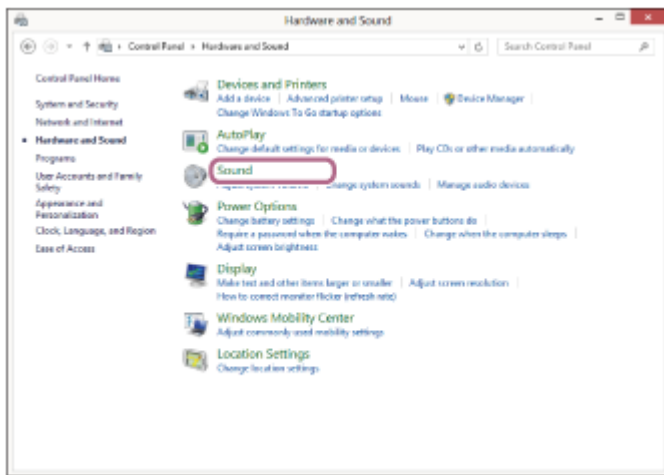

4. Kliknite desnim tasterom miša na [WF-C500].
Ako se na ekranu [Sound] ne prikaže [WF-C500], kliknite desnim tasterom miša na ekran [Sound], a zatim izaberite [Show Disconnected Devices].

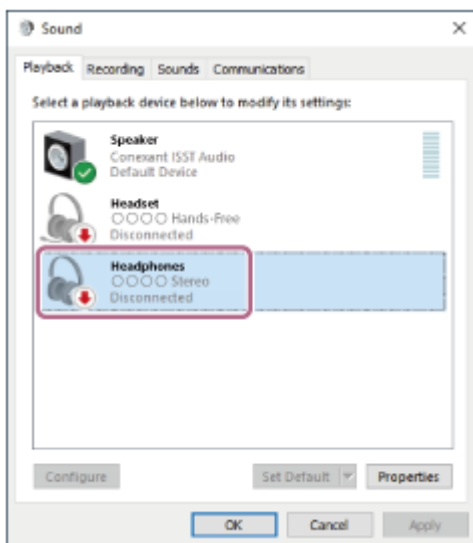

5. Izaberite [Connect] sa prikazanog menija.

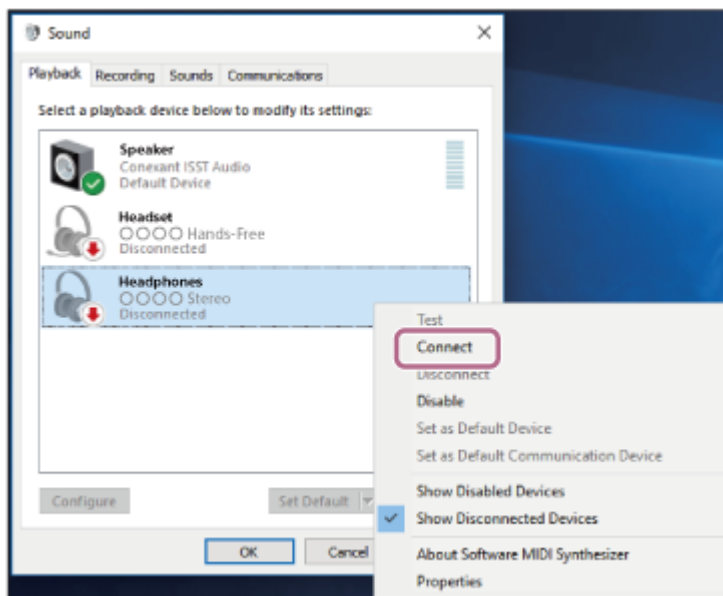

Veza je uspostavljena. Iz jedinice slušalica sa mikrofonom koju ste prvu izvadili iz kutijice za punjenje čujete glasovno navođenje koje kaže: „Bluetooth connected“ (Bluetooth je povezan).

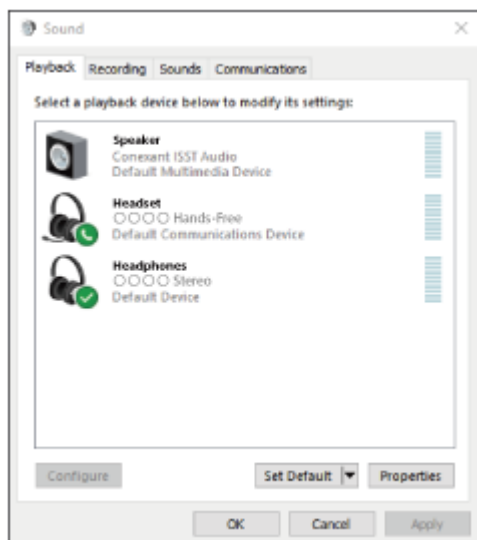

Nagoveštaj

- Gore navedeni postupak je samo primer. Detaljnije informacije potražite u uputstvima za korišćenje isporučenim uz računar.

Napomena

- Ako je kvalitet reprodukovane muzike loš, proverite da li je u podešavanjima računara uključena funkcija A2DP koja podržava veze za reprodukciju muzike. Detaljnije informacije potražite u uputstvima za korišćenje isporučenim uz računar.
- Ako je Bluetooth uređaj koji je bio poslednji povezan postavljen u blizini slušalica sa mikrofonom, slušalice sa mikrofonom će se možda automatski povezati sa uređajem jednostavnim uključivanjem slušalica sa mikrofonom. U tom slučaju, deaktivirajte funkciju Bluetooth na uređaju koji je bio poslednji povezan ili isključite napajanje.
- Ako ne možete da povežete računar i slušalice sa mikrofonom, obrišite informacije o uparivanju slušalica sa mikrofonom i ponovo izvršite uparivanje. Detalje o postupcima na vašem računaru potražite u uputstvima za korišćenje isporučenim uz računar.

Srodne teme

- [Nošenje slušalica sa mikrofonom](#)
- [Korišćenje samo jedne jedinice slušalica sa mikrofonom](#)
- [Kako da uspostavite bežičnu vezu sa Bluetooth uređajima](#)
- [Uparivanje i povezivanje sa računarom \(Windows 8.1\)](#)
- [Slušanje muzike sa uređaja pomoću Bluetooth veze](#)
- [Prekidanje veze Bluetooth \(nakon korišćenja\)](#)

Bežične stereo slušalice sa mikrofonom
WF-C500

Povezivanje sa uparenim računarom (Mac)

Kompatibilan OS

macOS (verzija 10.15 ili novija)

Pre početka postupka proverite sledeće:

- U zavisnosti od računara koji koristite možda će biti potrebno da uključite ugrađeni Bluetooth adapter. Ako ne znate kako da uključite Bluetooth adapter ili niste sigurni da li računar ima ugrađeni Bluetooth adapter, te informacije potražite u uputstvima za korišćenje isporučenim uz računar.
- Podesite zvučnik računara na režim UKLJUČENO.
Ako je zvučnik računara podešen na režim  „ISKLJUČENO“, iz slušalice sa mikrofonom se neće čuti zvuk.

Zvučnik računara u režimu UKLJUČENO



1 Probudite računar ako je u režimu pripravnosti (režim spavanja) ili hibernacije.

2 Izvadite slušalice sa mikrofonom iz kutijice za punjenje.

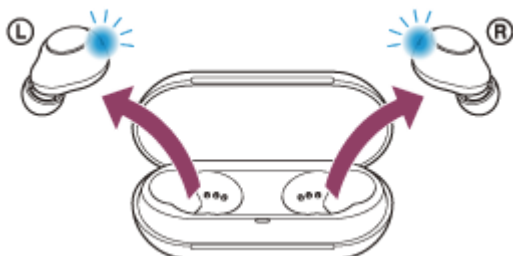

Slušalice sa mikrofonom se pale automatski. Proverite da li indikatori (plavi) svetle.

Ako su se slušalice sa mikrofonom automatski povezale sa poslednje povezanim uređajem, iz jedinice slušalice sa mikrofonom koju ste prvu izvadili iz kutijice za punjenje čućete glasovno navođenje koje kaže: „Bluetooth connected“ (Bluetooth je povezan).

Proverite status veze na računaru. Ako se nisu povezale, nastavite do koraka **3**.

3 Izaberite slušalice sa mikrofonom pomoću računara.

1. Sa priklučne stanice na dnu prikaza izaberite [ (System Preferences)] - [Bluetooth].



2. Pritisnite [WF-C500] na [Bluetooth] ekranu dok pritiskate kontrolno dugme računara i sa iskačućeg menija izaberite [Connect].

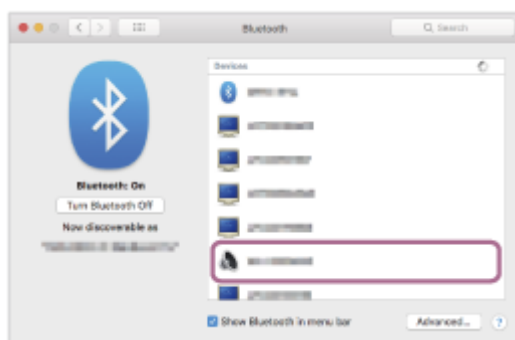

Veza je uspostavljena. Iz jedinice slušalica sa mikrofonom koju ste prvu izvadili iz kutijice za punjenje čujete glasovno navođenje koje kaže: „Bluetooth connected“ (Bluetooth je povezan).

Nagoveštaj

- Gore navedeni postupak je samo primer. Detaljnije informacije potražite u uputstvima za korišćenje isporučenim uz računar.

Napomena

- Ako je kvalitet reprodukovane muzike loš, proverite da li je u podešavanjima računara uključena funkcija A2DP koja podržava veze za reprodukciju muzike. Detaljnije informacije potražite u uputstvima za korišćenje isporučenim uz računar.
- Ako je Bluetooth uređaj koji je bio poslednji povezan postavljen u blizini slušalica sa mikrofonom, slušalice sa mikrofonom će se možda automatski povezati sa uređajem jednostavnim uključivanjem slušalica sa mikrofonom. U tom slučaju, deaktivirajte funkciju Bluetooth na uređaju koji je bio poslednji povezan ili isključite napajanje.
- Ako ne možete da povežete računar i slušalice sa mikrofonom, obrišite informacije o uparivanju slušalica sa mikrofonom i ponovo izvršite uparivanje. Detalje o postupcima na vašem računaru potražite u uputstvima za korišćenje isporučenim uz računar.

Srodne teme

- [Nošenje slušalica sa mikrofonom](#)
- [Korišćenje samo jedne jedinice slušalica sa mikrofonom](#)
- [Kako da uspostavite bežičnu vezu sa Bluetooth uređajima](#)
- [Uparivanje i povezivanje sa računalom \(Mac\)](#)
- [Slušanje muzike sa uređaja pomoću Bluetooth veze](#)

- Prekidanje veze Bluetooth (nakon korišćenja)

5-030-795-81(2) Copyright 2021 Sony Corporation

Bežične stereo slušalice sa mikrofonom
WF-C500

Uparivanje i povezivanje sa Bluetooth uređajem

Postupak registracije uređaja na koji želite da se povežete naziva se „uparivanje“. Prvo uparite uređaj da biste ga po prvi put koristili sa slušalicama sa mikrofonom.

Pre početka postupka proverite sledeće:

- Uređaj Bluetooth je postavljen na udaljenosti od 1 metra od slušalice sa mikrofonom.
- Slušalice sa mikrofonom su dovoljno napunjene.
- Uputstva za korišćenje za Bluetooth uređaj su vam pri ruci.

1 Izvadite obe jedinice slušalice sa mikrofonom iz kutijice za punjenje.

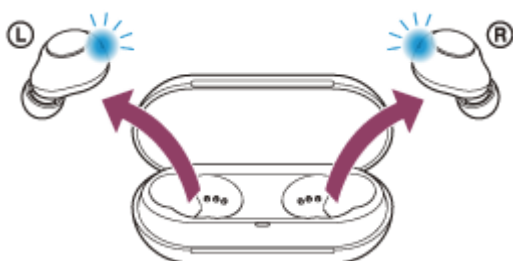

Slušalice sa mikrofonom se pale automatski. Proverite da li indikatori (plavi) svetle.

2 Uđite u režim za uparivanje na slušalicama sa mikrofonom.

Prilikom uparivanja slušalice sa mikrofonom sa uređajem prvi put nakon što ste ih kupili ili nakon njihove inicijalizacije (ako slušalice sa mikrofonom nemaju podatke o uparivanju) slušalice sa mikrofonom automatski prelaze u režim uparivanja ako slušalice sa mikrofonom izvadite iz kutijice za punjenje. U tom slučaju, pređite na korak **3**.

Prilikom uparivanja drugog ili narednog uređaja (slušalice sa mikrofonom imaju informacije o uparivanju drugih uređaja) pritisnite i držite dugmad i na levoj i na desnoj jedinici oko 5 sekundi.

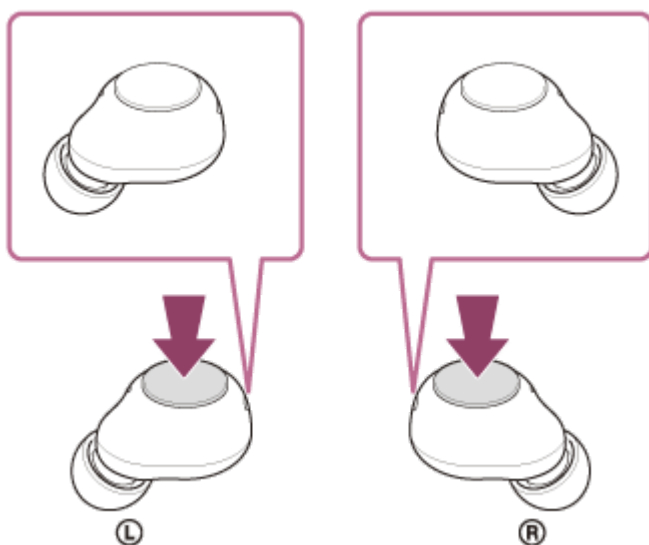

Proverite da li je indikator (plavi) na obe jedinice slušalice sa mikrofonom uzastopno zatreperio dvaput zaredom. Iz obe jedinice slušalice sa mikrofonom, istovremeno ćete čuti glasovno navođenje koje kaže: „Bluetooth pairing“ (Bluetooth uparivanje).

3 Izvršite postupak uparivanja na Bluetooth uređaju, a zatim potražite ove slušalice sa mikrofonom.

Na ekranu Bluetooth uređaja na listi otkrivenih uređaja prikazaće se [WF-C500] uređaj.

Ako se ne prikaže, ponovite od koraka 2 .

4 Izaberite model [WF-C500] kada se prikaže na ekranu Bluetooth uređaja da biste ga uparili.

Ako je potrebno uneti pristupnu šifru (*), unesite „0000“.

* Nazivi koji mogu biti upotrebljeni za pristupnu šifru su: „Pristupni kod“, „PIN kod“, „PIN broj“ ili „Lozinka“.

5 Uspostavite Bluetooth vezu sa Bluetooth uređaja.

Kada je uparivanje završeno, neki uređaji se automatski povezuju sa slušalicama sa mikrofonom.

Indikatori (plavi) na obe jedinice slušalica sa mikrofonom brzo trepere oko 5 sekundi.

Iz jedinice slušalica sa mikrofonom koju ste prvu izvadili iz kutijice za punjenje čućete glasovno navođenje koje kaže: „Bluetooth connected“ (Bluetooth je povezan).

Ako se nisu povezali, pogledajte odeljak „[Povezivanje sa uparenim Bluetooth uređajem](#)“.

Nagoveštaj

- Gore navedeni postupak je samo primer. Detaljnije informacije potražite u uputstvima za korišćenje isporučenim uz Bluetooth uređaj.
- Da biste izbrisali sve informacije o uparivanju Bluetooth uređaja, pogledajte odeljak „[Inicijalizacija slušalica sa mikrofonom zbog vraćanja na fabrička podešavanja](#)“.

Napomena

- Ako se uparivanje ne uspostavi u roku od 5 minuta, režim uparivanja se otkazuje. U tom slučaju, stavite slušalice sa mikrofonom u kutijicu za punjenje i počnite postupak ponovo od koraka 1 .
- Kada su Bluetooth uređaji upareni, nema potrebe da ih ponovo uparujete osim u sledećim slučajevima:
 - Informacije o uparivanju su izbrisane nakon popravke itd.
 - Kada je uparen 9. uređaj.
Slušalice sa mikrofonom se mogu upariti sa do 8 uređaja. Ako uparite novi uređaj nakon što ste uparili već 8 uređaja, preko informacija o registraciji uparenog uređaja sa najstarijim datumom povezivanja presnimiče se podaci o novom uređaju.
 - Kada su informacije o uparivanju sa slušalicama sa mikrofonom izbrisane sa Bluetooth uređaja.
 - Kada su slušalice sa mikrofonom inicijalizovane.
Sve informacije o uparivanju su izbrisane. U tom slučaju, izbrisite informacije o uparivanju slušalica sa mikrofonom sa povezanim uređajem, a zatim ih ponovo uparite.
- Slušalice sa mikrofonom se mogu upariti sa više uređaja, ali istovremeno mogu da reprodukuju muziku samo sa 1 uparenog uređaja.

Srodne teme

- [Nošenje slušalica sa mikrofonom](#)
- [Kako da uspostavite bežičnu vezu sa Bluetooth uređajima](#)
- [Povezivanje sa uparenim Bluetooth uređajem](#)
- [Slušanje muzike sa uređaja pomoću Bluetooth veze](#)
- [Prekidanje veze Bluetooth \(nakon korišćenja\)](#)
- [Inicijalizacija slušalica sa mikrofonom zbog vraćanja na fabrička podešavanja](#)

Bežične stereo slušalice sa mikrofonom
WF-C500

Povezivanje sa uparenim Bluetooth uređajem

1 Izvadite slušalice sa mikrofonom iz kutijice za punjenje.

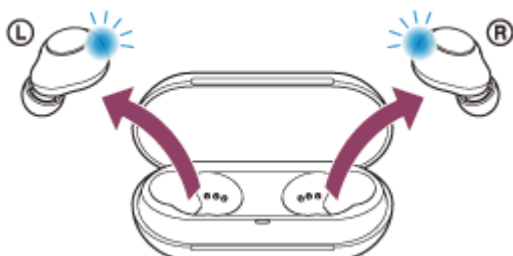

Slušalice sa mikrofonom se pale automatski. Proverite da li indikatori (plavi) svetle.

Ako su se slušalice sa mikrofonom automatski povezale sa poslednje povezanim uređajem, iz jedinice slušalica sa mikrofonom koju ste prvu izvadili iz kutijice za punjenje čućete glasovno navođenje koje kaže: „Bluetooth connected“ (Bluetooth je povezan).

Proverite status veze na Bluetooth uređaju. Ako se nisu povezale, nastavite do koraka **2**.

2 Uspostavite Bluetooth vezu sa Bluetooth uređaja.

Detalje o postupcima na Bluetooth uređaju potražite u uputstvima za korišćenje isporučenim uz Bluetooth uređaj. Iz jedinice slušalica sa mikrofonom koju ste prvu izvadili iz kutijice za punjenje čućete glasovno navođenje koje kaže: „Bluetooth connected“ (Bluetooth je povezan).

Nagoveštaj

- Gore navedeni postupak je samo primer. Detaljnije informacije potražite u uputstvima za korišćenje isporučenim uz Bluetooth uređaj.

Napomena

- Ako je Bluetooth uređaj koji je bio poslednji povezan postavljen u blizini slušalica sa mikrofonom, slušalice sa mikrofonom će se možda automatski povezati sa uređajem jednostavnim uključivanjem slušalica sa mikrofonom. U tom slučaju, deaktivirajte funkciju Bluetooth na uređaju koji je bio poslednji povezan ili isključite napajanje.
- Ako ne možete da povežete Bluetooth uređaj i slušalice sa mikrofonom, izbrišite informacije o uparivanju slušalica sa mikrofonom i Bluetooth uređaja i ponovo obavite uparivanje. Detalje o postupcima na Bluetooth uređaju potražite u uputstvima za korišćenje isporučenim uz Bluetooth uređaj.

Srodne teme

- [Nošenje slušalica sa mikrofonom](#)
- [Korišćenje samo jedne jedinice slušalica sa mikrofonom](#)
- [Kako da uspostavite bežičnu vezu sa Bluetooth uređajima](#)
- [Uparivanje i povezivanje sa Bluetooth uređajem](#)
- [Slušanje muzike sa uređaja pomoću Bluetooth veze](#)
- [Prekidanje veze Bluetooth \(nakon korišćenja\)](#)

Bežične stereo slušalice sa mikrofonom
WF-C500

Slušanje muzike sa uređaja pomoću Bluetooth veze

Ako vaš Bluetooth uređaj podržava sledeće profile, možete uživati u slušanju muzike i upravljati uređajem sa vaših slušalica sa mikrofonom pomoću Bluetooth veze.

- A2DP (Advanced Audio Distribution Profile)
Možete uživati u visokokvalitetnoj muzici preko bežične veze.
- AVRCP (Audio Video Remote Control Profile)
Možete podesiti jačinu zvuka itd.

Postupak će se možda razlikovati u zavisnosti od Bluetooth uređaja. Pogledajte uputstva za korišćenje isporučena uz Bluetooth uređaj.

1 Stavite jedinice slušalica sa mikrofonom u oba uha.

Stavite jedinicu slušalica sa mikrofonom sa oznakom **L** (levo) u levo uho, a jedinicu slušalica sa mikrofonom sa oznakom **R** (desno) u desno uho. Opipljiva tačka se nalazi na levoj jedinici.

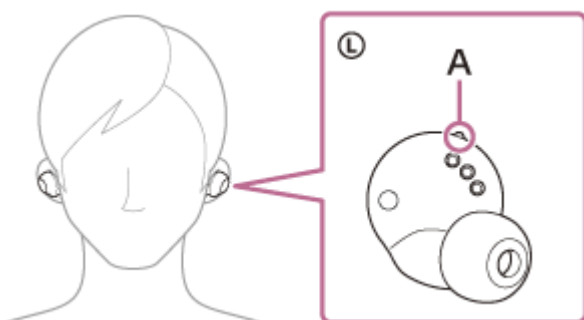

A: Opipljiva tačka

Okrenite jedinicu slušalica sa mikrofonom tako da uložak za uho sklizne duboko u ušni kanal.



2 Povežite slušalice sa mikrofonom sa Bluetooth uređajem.

3 Pomoću Bluetooth uređaja pokrenite reprodukciju i podesite jačinu zvuka na umeren nivo.

4 Pritisnite dugme na levoj jedinici da biste podesili jačinu zvuka.

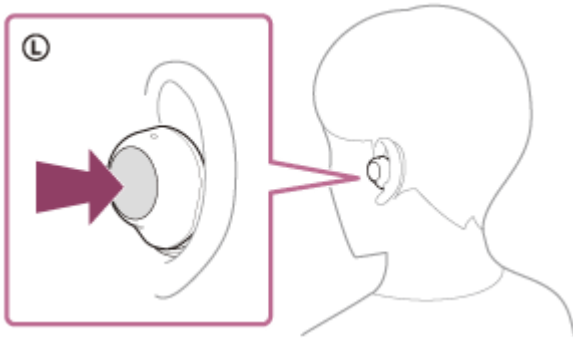

- Pojačavanje jačine zvuka: Pritisnite dugme na levoj jedinici jednom tokom reprodukcije muzike da biste povećali jačinu zvuka za 1 korak.
- Smanjivanje jačine zvuka: Pritisnite i držite dugme na levoj jedinici tokom reprodukcije muzike da biste smanjivali jačinu zvuka u kontinuitetu. Pustite dugme kada dođete do željene jačine zvuka.

Kada jačina zvuka dostigne maksimum ili minimum, oglašava se alarm.

Nagoveštaj

- Slušalice sa mikrofonom podržavaju SCMS-T zaštitu sadržaja. Na slušalicama sa mikrofonom možete da uživati u muzici ili u drugom audio sadržaju sa uređaja kao što je prenosivi televizor koji podržava SCMS-T zaštitu sadržaja.
- U zavisnosti od Bluetooth uređaja možda će biti neophodno da podesite jačinu zvuka ili da podesite postavke audio izlaza na uređaju.
- Jačine zvuka slušalica sa mikrofonom tokom poziva i reprodukcije muzike mogu da se podese nezavisno. Promena jačine zvuka poziva ne menja jačinu zvuka reprodukcije muzike i obrnuto.
- Muziku možete da slušate i tako što ćete iz kutijice za punjenje izvaditi samo jednu jedinicu i staviti je u uho. Kada vam se u ušima nalazi samo desna jedinica, za reprodukciju muzike upotrebite dugme na desnoj jedinici. U tom slučaju podesite jačinu zvuka na povezanom uređaju. Kada vam se u ušima nalazi samo leva jedinica, reprodukcijom muzike upravljajte sa povezanog uređaja. U tom slučaju jačinu zvuka možete podesiti pomoću dugmeta na levoj jedinici. Kada slušate muziku sa samo jednom jedinicom, ako drugu stavite u drugo uho, muziku ćete moći da slušate sa obe jedinice.

Napomena

- Ako je kvalitet veze loš, Bluetooth uređaj možda neće moći adekvatno da reaguje na komande sa slušalicama sa mikrofonom.

Srodne teme

- [Nošenje slušalica sa mikrofonom](#)
- [Korišćenje samo jedne jedinice slušalica sa mikrofonom](#)
- [Kako da uspostavite bežičnu vezu sa Bluetooth uređajima](#)
- [Upravljanje audio uređajem \(Bluetooth veza\)](#)

Bežične stereo slušalice sa mikrofonom
WF-C500

Upravljanje audio uređajem (Bluetooth veza)

Ako vaš Bluetooth uređaj podržava funkciju upravljanja uređajem (kompatibilan protokol: AVRCP), dostupni su sledeći postupci. Dostupne funkcije se mogu razlikovati u zavisnosti od Bluetooth uređaja pa ih zato potražite u uputstvima za korišćenje isporučenim uz uređaj.

Dugme na desnoj jedinici možete koristiti da biste vršili sledeće postupke.

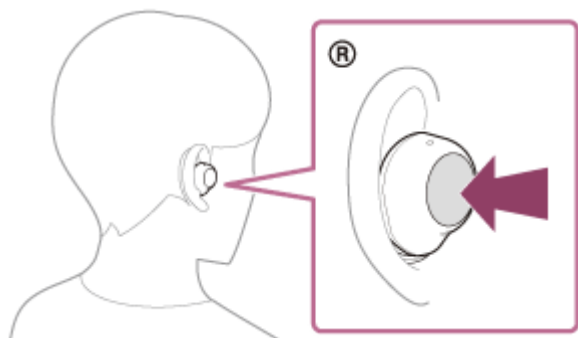

- Reprodukuj/pauziraj: Pritisnite dugme jednom kratko.
- Skakanje na početak sledeće numere: Dvapat brzo pritisnite dugme.
- Skakanje na početak prethodne numere (ili trenutne numere tokom reprodukcije): Pritisnite dugme 3 puta brzo.

Dugme na levoj jedinici možete koristiti da biste vršili sledeće postupke.

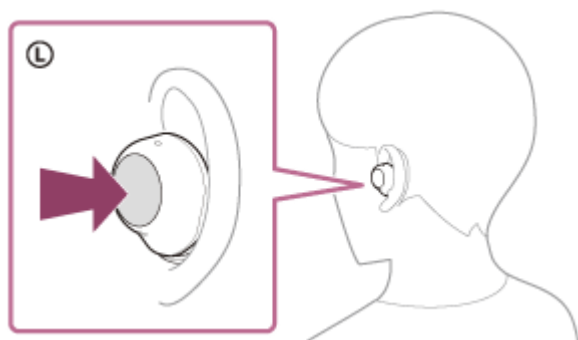

- Pojačavanje jačine zvuka: Pritisnite dugme na levoj jedinici jednom tokom reprodukcije muzike da biste povećali jačinu zvuka za 1 korak.
- Smanjivanje jačine zvuka: Pritisnite i držite dugme na levoj jedinici tokom reprodukcije muzike da biste smanjivali jačinu zvuka u kontinuitetu. Pustite dugme kada dođete do željene jačine zvuka.

Kada jačina zvuka dostigne maksimum ili minimum, oglašava se alarm.

Napomena

- Ako je kvalitet veze loš, Bluetooth uređaj možda neće moći adekvatno da reaguje na komande sa slušalicom sa mikrofonom.
- Dostupni postupci mogu da se razlikuju u zavisnosti od povezanog uređaja, muzičkog softvera, ili aplikacije koju koristite. U nekim slučajevima može da se dogodi da rade na drugačiji način ili da uopšte ne rade iako ste izvršili prethodno navedene postupke.
- Kada koristite iPhone uređaj, aplikaciju Siri možete aktivirati tako što ćete pritisnuti i držati dugme na desnoj jedinici.

Bežične stereo slušalice sa mikrofonom
WF-C500

Prekidanje veze Bluetooth (nakon korišćenja)

1 Prekinite Bluetooth vezu pomoću Bluetooth uređaja.

Iz leve ili desne jedinice slušalice sa mikrofonom čućete glasovno navođenje koje kaže: „Bluetooth disconnected“ (Bluetooth nije povezan).

2 Stavite slušalice sa mikrofonom u kutijicu za punjenje.

Slušalice sa mikrofonom se isključuju.

Nagoveštaj

- Kada završite sa reprodukcijom muzike, Bluetooth veza će se možda automatski prekinuti u zavisnosti od Bluetooth uređaja.

Srodne teme

- [Isključivanje slušalice sa mikrofonom](#)

Bežične stereo slušalice sa mikrofonom
WF-C500

O režimu kvaliteta zvuka

Za vreme Bluetooth reprodukcije možete izabrati sledeća 2 režima kvaliteta zvuka. Pomoću aplikacije „Sony | Headphones Connect“ možete promeniti podešavanja i proveriti režim kvaliteta zvuka.

Režim prioriteta kvaliteta zvuka: Prednost se daje kvalitetu zvuka.

Režim prioriteta stabilne veza: Prednost se daje stabilnosti veze (standardno).

- Kada želite da prioritet date kvalitetu zvuka, izaberite režim „Prioritet je kvalitet zvuka“.
- Ako je veza nestabilna, na primer kada se čuje samo isprekidani zvuk, izaberite režim „Prioritet je stabilna veza“.

Napomena

- Vreme moguće reprodukcije se može skratiti u zavisnosti od kvaliteta zvuka i uslova pod kojima koristite slušalice sa mikrofonom.
- U zavisnosti od uslova okruženja mesta na kojem koristite slušalice sa mikrofonom može se javiti isprekidani zvuk čak i ako ste odabrali režim „Prioritet je stabilna veza“.

Srodne teme

- [Šta sve možete da uradite pomoću aplikacije „Sony | Headphones Connect“](#)

Bežične stereo slušalice sa mikrofonom
WF-C500

Podržani kodeci

Kodek je „algoritam za kodiranje zvuka“ koji se koristi prilikom bežičnog prenosa zvuka putem Bluetooth veze. Slušalice sa mikrofonom podržavaju sledeća 2 kodeka za reprodukciju muzike putem A2DP veze: SBC i AAC.

- SBC

Ovo je skraćenica za Subband Codec.

SBC je standardna tehnologija kodiranja zvuka koja se koristi na Bluetooth uređajima.

Svi Bluetooth uređaji podržavaju SBC.

- AAC

Ovo je skraćenica za Advanced Audio Coding.

AAC se uglavnom koristi u Apple proizvodima kao što su iPhone uređaji koji mogu da pruže bolji kvalitet zvuka nego kod primene SBC tehnologije.

Kada se muzika sa povezanog uređaja prenosi jednim od navedenih kodeka, slušalice sa mikrofonom se automatski prebacuju na taj kodek i reprodukuju muziku tim kodekom.

Ako povezani uređaj podržava kodek boljeg kvaliteta zvuka od SBC tehnologije, možda ćete prethodno morati da podesite uređaj da biste uživali u muzici sa željenog kodeka sa liste kodeka koji su podržani.

U vezi podešavanja kodeka pogledajte uputstva za korišćenje isporučena uz uređaj.

Srodne teme

- [O režimu kvaliteta zvuka](#)

Bežične stereo slušalice sa mikrofonom
WF-C500

O funkciji DSEE

Funkcija DSEE nadopunjuje zvuk visokog opsega koji se često gubi iz komprimovanih izvora zvuka u slušalicama sa mikrofonom do zvuka ekvivalentnog kvalitetu zvuka CD-a.

Izvori zvuka komprimovani tokom reprodukcije uživo, MP3, Bluetooth kodeci za prenos i sl. reprodukuju se sa prirodnim i ekspanzivnim zvukom.

Funkcija DSEE se može podesiti iz aplikacije „Sony | Headphones Connect“ i dostupna je samo ako je na slušalice sa mikrofonom povezana pomoću Bluetooth veze.

Srodne teme

- [Šta sve možete da uradite pomoću aplikacije „Sony | Headphones Connect“](#)

Bežične stereo slušalice sa mikrofonom
WF-C500

Primanje poziva

U pozivu bez upotrebe ruku možete uživati sa pametnog telefona ili mobilnog telefona koji podržava Bluetooth profil HFP (Hands-free Profile) ili HSP (Headset Profile) putem Bluetooth veze.

- Ako vaš pametni telefon ili mobilni telefon podržava i HFP i HSP, podesite ga na HFP.
- Postupak će se možda razlikovati u zavisnosti od pametnog telefona ili mobilnog telefona. Pogledajte uputstva za korišćenje isporučena uz pametni telefon ili mobilni telefon.
- U zavisnosti od povezanog uređaja ili aplikacije koju koristite, funkcije možda neće raditi pravilno čak ni ako pokušate da njima upravljate pomoću slušalica sa mikrofonom.

Zvuk zvona

Kada primite dolazni poziv, iz slušalica sa mikrofonom će se čuti zvuk zvona.

U zavisnosti od vašeg pametnog telefona ili mobilnog telefona čućete neki od sledećih zvukova zvona.

- Zvuk zvona podešen na slušalicama sa mikrofonom
- Zvuk zvona podešen na pametnom telefonu ili mobilnom telefonu
- Zvuk zvona samo za Bluetooth vezu podešen na pametnom telefonu ili mobilnom telefonu

1 Blagovremeno povežite slušalice sa mikrofonom sa pametnim telefonom ili mobilnim telefonom pomoću Bluetooth veze.

2 Kada čujete zvuk zvona, pritisnite dugme na levoj jedinici slušalica sa mikrofonom i primite poziv.

Iz slušalica sa mikrofonom će se čuti glas.

Ako slušate muziku kad primite dolazni poziv, reprodukcija muzike će se pauzirati, a zvuk zvona će se oglasiti sa slušalica sa mikrofonom.

Razgovore možete obavljati pomoću mikrofona na slušalicama sa mikrofonom.

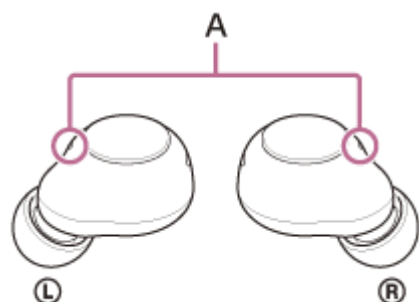
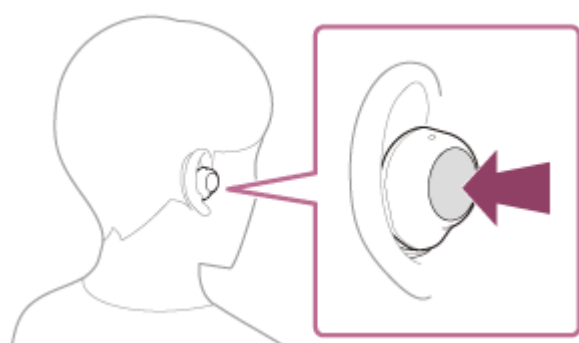

A: Mikrofoni (levi, desni)

Ako ne čujete zvuk zvona iz slušalica sa mikrofonom

- Slušalice sa mikrofonom možda nisu povezane sa pametnim telefonom ili mobilnim telefonom preko HFP ili HSP. Proverite status veze na pametnom telefonu ili mobilnom telefonu.
- Ako se reprodukcija muzike ne pauzira automatski, slušalicama sa mikrofonom pauzirajte reprodukciju.

3 Pomoću pametnog telefona ili mobilnog telefona podesite jačinu zvuka.

4 Kada ste završili sa razgovorom, pritisnite dugme ili na levoj ili na desnoj jedinici slušalica sa mikrofonom da biste prekinuli poziv.

Ako ste primili poziv tokom reprodukcije muzike, nakon prekidanja poziva reprodukcija muzike će se automatski nastaviti.

Nagoveštaj

- Ako primite poziv dok rukujete pametnim telefonom ili mobilnim telefonom, neki pametni telefoni ili mobilni telefoni će primiti poziv preko telefona umesto preko slušalica sa mikrofonom. Pomoću HFP veze, prebacite poziv na slušalice sa mikrofonom tako što ćete pritisnuti i držati dugme na levoj ili na desnoj jedinici oko 2 sekunde ili pomoću pametnog telefona ili mobilnog telefona.
- Jačine zvuka slušalica sa mikrofonom tokom poziva i reprodukcije muzike mogu da se podese nezavisno. Čak i ako promenite jačinu zvuka u toku poziva, jačina zvuka reprodukovane muzike se neće promeniti.
- Takođe, možete da uživate u pozivima bez upotrebe ruku čak i ako koristite samo jednu jedinicu slušalica sa mikrofonom. Kada primite dolazni poziv, odgovorite na poziv pomoću jedinice slušalica sa mikrofonom koju koristite. Ako ste izvadili drugu jedinicu slušalica sa mikrofonom iz kutijice za punjenje dok razgovarate samo sa jednom jedinicom, moći ćete da razgovarate sa obe jedinice.

Napomena

- U zavisnosti od vašeg pametnog telefona ili mobilnog telefona, kada primite dolazni poziv dok slušate muziku, može da se desi da se reprodukcija ne nastavi automatski čak ni kada završite poziv.
- Kada koristite pametni telefon ili mobilni telefon držite ih udaljene od slušalica sa mikrofonom najmanje 50 cm. Ako je pametni telefon ili mobilni telefon suviše blizu slušalica sa mikrofonom, može da dođe do stvaranja šuma.
- Vaš glas će se čuti iz mikrofona slušalica sa mikrofonom (funkcija propratnog tona). U tom slučaju kroz slušalice sa mikrofonom se mogu čuti zvuci okruženja ili zvuci rada slušalica sa mikrofonom, ali to nije kvar.
- Jačinu zvuka nećete moći da podešavate dok je poziv na slušalicama sa mikrofonom u toku. Jačinu zvuka podesite na povezanom uređaju.
- Kada koristite samo jednu jedinicu slušalica sa mikrofonom, proverite da li ste drugu jedinicu stavili u kutijicu za punjenje.

Srodne teme

- [Korišćenje samo jedne jedinice slušalica sa mikrofonom](#)
- [Kako da uspostavite bežičnu vezu sa Bluetooth uređajima](#)
- [Upućivanje poziva](#)
- [Funkcije namenjene telefonskim pozivima](#)
- [Šta sve možete da uradite pomoću aplikacije „Sony | Headphones Connect“](#)

Bežične stereo slušalice sa mikrofonom
WF-C500

Upućivanje poziva

U pozivu bez upotrebe ruku možete uživati sa pametnog telefona ili mobilnog telefona koji podržava Bluetooth profil HFP (Hands-free Profile) ili HSP (Headset Profile) putem Bluetooth veze.

- Ako vaš pametni telefon ili mobilni telefon podržava i HFP i HSP, podesite ga na HFP.
- Postupak će se možda razlikovati u zavisnosti od pametnog telefona ili mobilnog telefona. Pogledajte uputstva za korišćenje isporučena uz pametni telefon ili mobilni telefon.
- U zavisnosti od povezanog uređaja ili aplikacije koju koristite, funkcije možda neće raditi pravilno čak ni ako pokušate da njima upravljate pomoću slušalica sa mikrofonom.

1 Povežite slušalice sa mikrofonom sa pametnim telefonom ili mobilnim telefonom putem Bluetooth veze.

2 Koristite svoj pametni telefon ili mobilni telefon da biste uputili poziv.

Kada upućujete poziv iz slušalica sa mikrofonom se čuje ton biranja.
Ako poziv upućujete dok slušate muziku, reprodukcija se pauzira.
Razgovore možete obavljati pomoću mikrofona na slušalicama sa mikrofonom.

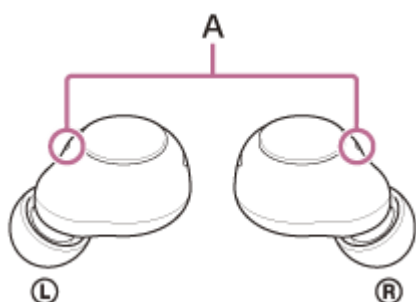

A: Mikrofoni (levi, desni)

Ako ne čujete ton biranja broja iz slušalica sa mikrofonom

Upotrebite pametni telefon ili mobilni telefon da biste se sa uređaja za pozive prebacili na slušalice sa mikrofonom ili pritisnite i držite dugme oko 2 sekunde na levoj ili desnoj jedinici slušalica sa mikrofonom.

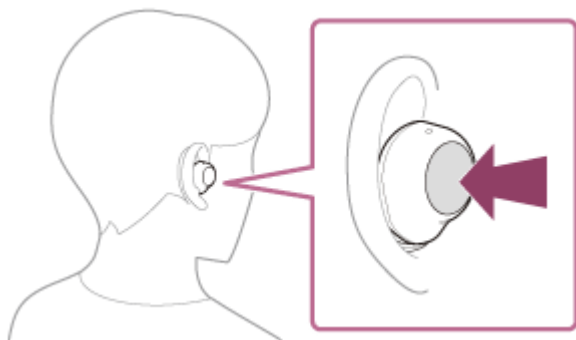

3 Pomoću pametnog telefona ili mobilnog telefona podesite jačinu zvuka.

4 Kada ste završili sa razgovorom, pritisnite dugme ili na levoj ili na desnoj jedinici slušalica sa mikrofonom da biste prekinuli poziv.

Ako ste poziv uputili tokom reprodukcije muzike, reprodukcija muzike će se automatski nastaviti nakon prestanka poziva.

Nagoveštaj

- Jačine zvuka slušalica sa mikrofonom tokom poziva i reprodukcije muzike mogu da se podese nezavisno. Čak i ako promenite jačinu zvuka u toku poziva, jačina zvuka reprodukovane muzike se neće promeniti.
- Takođe, možete da uživate u pozivima bez upotrebe ruku čak i ako koristite samo jednu jedinicu slušalica sa mikrofonom. Ako ste izvadili drugu jedinicu slušalica sa mikrofonom iz kutijice za punjenje dok razgovarate samo sa jednom jedinicom, moći ćete da razgovarate sa obe jedinice.

Napomena

- Kada koristite pametni telefon ili mobilni telefon držite ih udaljene od slušalica sa mikrofonom najmanje 50 cm. Ako je pametni telefon ili mobilni telefon suviše blizu slušalica sa mikrofonom, može da dođe do stvaranja šuma.
- Vaš glas će se čuti iz mikrofona slušalica sa mikrofonom (funkcija propratnog tona). U tom slučaju kroz slušalice sa mikrofonom se mogu čuti zvuci okruženja ili zvuci rada slušalica sa mikrofonom, ali to nije kvar.
- Jačinu zvuka nećete moći da podešavate dok je poziv na slušalicama sa mikrofonom u toku. Jačinu zvuka podesite na povezanom uređaju.
- Kada koristite samo jednu jedinicu slušalica sa mikrofonom, proverite da li ste drugu jedinicu stavili u kutijicu za punjenje.

Srodne teme

- [Korišćenje samo jedne jedinice slušalica sa mikrofonom](#)
- [Kako da uspostavite bežičnu vezu sa Bluetooth uređajima](#)
- [Primanje poziva](#)
- [Funkcije namenjene telefonskim pozivima](#)
- [Šta sve možete da uradite pomoću aplikacije „Sony | Headphones Connect“](#)

Bežične stereo slušalice sa mikrofonom
WF-C500

Funkcije namenjene telefonskim pozivima

Funkcije dostupne za vreme poziva mogu da se razlikuju u zavisnosti od profila koji podržava vaš pametni telefon ili mobilni telefon. Pored toga, čak i ako je profil isti, dostupne funkcije mogu da se razlikuju u zavisnosti od pametnog telefona ili mobilnog telefona.

U zavisnosti od povezanog uređaja ili aplikacije koju koristite, funkcije možda neće raditi pravilno čak ni ako pokušate da njima upravljate pomoću slušalica sa mikrofonom.

Pogledajte uputstva za korišćenje isporučena uz pametni telefon ili mobilni telefon.

Podržani profil: HFP (Hands-free Profile)

Za vreme pripravnosti/reprodukcije muzike

- Pritisnite i držite dugme na desnoj jedinici oko 2 sekunde da biste pokrenuli funkciju glasovnog biranja sa pametnog telefona / mobilnog telefona ili aktivirali Google™ app na Android pametnom telefonu ili Siri na iPhone uređaju.

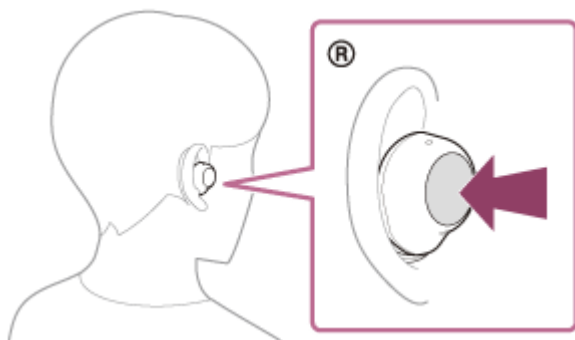

Odlazni poziv

Da biste vršili sledeće postupke možete koristiti bilo levu bilo desnu jedinicu.

Kada koristite samo jednu jedinicu slušalica sa mikrofonom, upravljajte jedinicom koju koristite.

- Pritisnite dugme jednom da biste otkazali odlazni poziv.
- Pritisnite i držite dugme oko 2 sekunde da biste menjali uređaj za pozive između slušalica sa mikrofonom i pametnog / mobilnog telefona.

Dolazni poziv

Da biste vršili sledeće postupke možete koristiti bilo levu bilo desnu jedinicu.

Kada koristite samo jednu jedinicu slušalica sa mikrofonom, upravljajte jedinicom koju koristite.

- Pritisnite dugme jednom da biste odgovorili na poziv.
- Pritisnite i držite dugme oko 2 sekunde da biste odbili poziv.

Za vreme poziva

Da biste vršili sledeće postupke možete koristiti bilo levu bilo desnu jedinicu.

Kada koristite samo jednu jedinicu slušalica sa mikrofonom, upravljajte jedinicom koju koristite.

- Pritisnite dugme jednom da biste dovršili poziv.
- Pritisnite i držite dugme oko 2 sekunde da biste menjali uređaj za pozive između slušalica sa mikrofonom i pametnog / mobilnog telefona.

Podržani profil: HSP (Headset Profile)

Da biste vršili sledeće postupke možete koristiti bilo levu bilo desnu jedinicu.

Kada koristite samo jednu jedinicu slušalica sa mikrofonom, upravljajte jedinicom koju koristite.

Odlazni poziv

- Pritisnite dugme jednom da biste otkazali odlazni poziv.

Dolazni poziv

- Pritisnite dugme jednom da biste odgovorili na poziv.

Za vreme poziva

- Pritisnite dugme jednom da biste dovršili poziv.

Napomena

- Kada koristite samo jednu jedinicu slušalica sa mikrofonom, proverite da li ste drugu jedinicu stavili u kutijicu za punjenje.

Srodne teme

- [Korišćenje samo jedne jedinice slušalica sa mikrofonom](#)
- [Primanje poziva](#)
- [Upućivanje poziva](#)

Bežične stereo slušalice sa mikrofonom
WF-C500

Uspostavljanje video poziva sa vašeg računara

Kada uspostavite video poziv sa računara, moći ćete da pričate bežičnim putem sa slušalicama sa mikrofonom.

- 1 Povežite slušalice sa mikrofonom sa računarem pomoću Bluetooth veze.**
- 2 Pokrenite aplikaciju za video pozive sa vašeg računara.**
- 3 Proverite podešavanja (*) aplikacije za video pozive.**
 - Kada uspostavljate video poziv sa računara, izaberite veze za pozive (HFP/HSP), a ne veze za reprodukciju muzike (A2DP). Ako izaberete veze za reprodukciju muzike, video poziv možda neće biti dostupan.
 - U podešavanjima zvučnika izaberite veze za pozive [Headset (WF-C500 Hands-Free)] (**). ([Headphones (WF-C500 Stereo)] (**)) je za veze za reprodukciju muzike.)
 - U zavisnosti od aplikacije za video pozive koju koristite, u podešavanjima zvučnika ili mikrofona možda nećete moći da izaberete veze za pozive [Headset (WF-C500 Hands-Free)] (**) ili veze za reprodukciju muzike [Headphones (WF-C500 Stereo)] (**) i možda će biti prikazano samo [WF-C500]. U tom slučaju, izaberite [WF-C500].
 - U vezi često postavljanih pitanja i odgovora, pogledajte veb-stranicu za podršku.

* U zavisnosti od aplikacije za video pozive koju koristite, ova funkcija možda neće biti dostupna.

** Nazivi mogu da variraju u zavisnosti od računara ili aplikacije za video pozive koju koristite.

Nagoveštaj

- Kada ne možete da proverite podešavanja aplikacije za video pozive ili ne možete da izaberete veze za pozive [Headset (WF-C500 Hands-Free)], da biste uspostavili veze, u podešavanjima računara izaberite [Headset (WF-C500 Hands-Free)]. Pogledajte „[Uparivanje i povezivanje sa računarem \(Windows® 10\)](#)“ (Uparivanje i povezivanje sa računarem (Windows 10)) ili „[Uparivanje i povezivanje sa računarem \(Windows 8.1\)](#)“ (Uparivanje i povezivanje sa računarem (Windows 8.1)) ili „[Uparivanje i povezivanje sa računarem \(Mac\)](#)“ (Uparivanje i povezivanje sa računarem (Mac)).

Srodne teme

- [Kako da uspostavite bežičnu vezu sa Bluetooth uređajima](#)
- [Uparivanje i povezivanje sa računarem \(Windows® 10\)](#)
- [Uparivanje i povezivanje sa računarem \(Windows 8.1\)](#)
- [Uparivanje i povezivanje sa računarem \(Mac\)](#)
- [Povezivanje sa uparenim računarem \(Windows 10\)](#)
- [Povezivanje sa uparenim računarem \(Windows 8.1\)](#)
- [Povezivanje sa uparenim računarem \(Mac\)](#)
- [Prekidanje veze Bluetooth \(nakon korišćenja\)](#)
- [Veb-stranice za podršku korisnicima](#)

Bežične stereo slušalice sa mikrofonom
WF-C500

Prekidanje veze Bluetooth (nakon korišćenja)

1 Prekinite Bluetooth vezu pomoću Bluetooth uređaja.

Iz leve ili desne jedinice slušalice sa mikrofonom čućete glasovno navođenje koje kaže: „Bluetooth disconnected“ (Bluetooth nije povezan).

2 Stavite slušalice sa mikrofonom u kutijicu za punjenje.

Slušalice sa mikrofonom se isključuju.

Nagoveštaj

- Kada završite sa reprodukcijom muzike, Bluetooth veza će se možda automatski prekinuti u zavisnosti od Bluetooth uređaja.

Srodne teme

- [Isključivanje slušalice sa mikrofonom](#)

Bežične stereo slušalice sa mikrofonom
WF-C500

Korišćenje funkcije glasovne podrške (Google app)

Pomoću aplikacije Google app isporučene uz Android pametni telefon možete da govorite u mikrofone slušalica da biste upravljali Android pametnim telefonom.

1 Prebacite opciju pomoći i glasovnog unosa na aplikaciju Google app.

Na Android pametnom telefonu izaberite [Settings] - [Apps & notifications] - [Advanced] - [Default apps] - [Assist & voice input] i podesite [Assist app] na aplikaciju Google app.

Gore navedeni postupak je samo primer. Detalje potražite u uputstvima za korišćenje Android pametnog telefona.

Napomena: Možda će biti potrebna najnovija verzija aplikacije Google app.

Detalje o aplikaciji Google app potražite u uputstvima za korišćenje ili na veb-stranici za podršku Android pametnog telefona ili na veb-stranici Google Play prodavnice.

U zavisnosti od specifikacija Android pametnog telefona aplikacija Google app se možda neće aktivirati sa slušalicama sa mikrofonom.

2 Stavite jedinice slušalica sa mikrofonom u uši i povežite slušalice sa mikrofonom sa Android pametnim telefonom pomoću Bluetooth veze.

3 Kada je Android pametni telefon u stanju pripravnosti ili reprodukuje muziku, pritisnite i držite dugme na desnoj jedinici oko 2 sekunde.

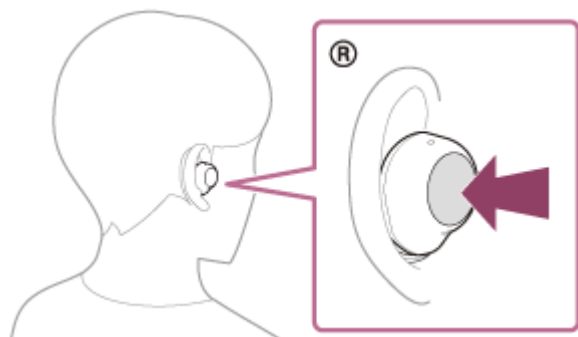

Aplikacija Google app je aktivirana.

4 Uputite zahtev aplikaciji Google app preko mikrofona slušalica sa mikrofonom.

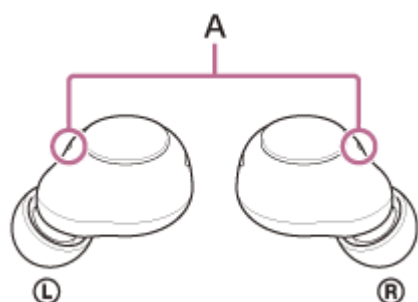

A: Mikrofoni (levi, desni)

Detalje o aplikacijama koje rade s aplikacijom Google app potražite u uputstvima za korišćenje Android pametnog telefona.

Nakon aktiviranja aplikacije Google app glasovna naredba se otkazuje kada protekne određeno vreme bez zahteva.

Napomena

- Google app neće moći da se aktivira kada izgovorite „Ok Google“, čak ni kada je opcija „Ok Google“ Android pametnog telefona uključena.
- Prilikom upotrebe funkcije glasovne podrške vaš glas će se čuti iz mikrofona slušalica sa mikrofonom (funkcija prpratnog tona). U tom slučaju kroz slušalice sa mikrofonom se mogu čuti zvuci okruženja ili zvuci rada slušalica sa mikrofonom, ali to nije kvar.
- U zavisnosti od specifikacija pametnog telefona ili verzije aplikacije aplikacija Google app se možda neće aktivirati.
- Aplikacija Google app ne radi ako je povezana na uređaj koji nije kompatibilan sa funkcijom glasovne podrške.

5-030-795-81(2) Copyright 2021 Sony Corporation

Bežične stereo slušalice sa mikrofonom
WF-C500

Korišćenje funkcije glasovne podrške (Siri)

Korišćenjem funkcije Siri koja se isporučuje uz iPhone govorom u mikrofone slušalica sa mikrofonom možete upravljati iPhone uređajem.

1 Uključite Siri.

Na iPhone uređaju izaberite [Settings] - [Siri & Search] da biste uključili [Press Home for Siri] i [Allow Siri When Locked].

Gore navedeni postupak je samo primer. Detalje potražite u uputstvima za korišćenje iPhone uređaja.

Napomena: Detalje o funkciji Siri potražite u uputstvima za korišćenje ili na veb-stranici za podršku za iPhone uređaj.

2 Stavite jedinice slušalica sa mikrofonom u uši i povežite slušalice sa mikrofonom iPhone pomoću Bluetooth veze.

3 Kada je iPhone uređaj u stanju pripravnosti ili reprodukuje muziku, pritisnite i držite dugme na desnoj jedinici dok se aplikacija Siri ne aktivira.

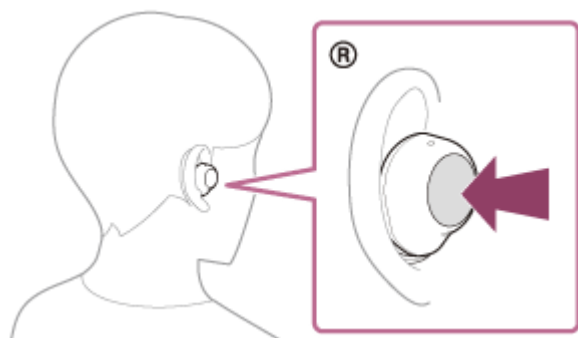

Siri je aktivirana.

4 Uputite zahtev aplikaciji Siri preko mikrofona slušalica sa mikrofonom.

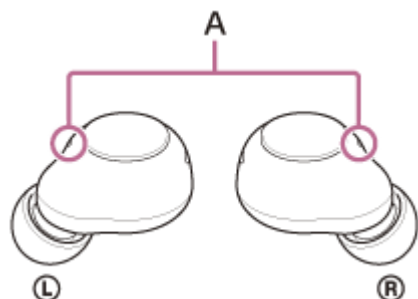

A: Mikrofon (levi, desni)

Detalje o drugim aplikacijama koje mogu da rade sa aplikacijom Siri potražite u uputstvima za korišćenje iPhone uređaja.

Napomena

- Aplikacija Siri neće moći da se aktivira kada kažete „Hey Siri“, čak ni kada je opcija iPhone uređaja „Hey Siri“ uključena.
- Prilikom upotrebe funkcije glasovne podrške vaš glas će se čuti iz mikrofona slušalice sa mikrofonom (funkcija propratnog tona). U tom slučaju kroz slušalice sa mikrofonom se mogu čuti zvuci okruženja ili zvuci rada slušalice sa mikrofonom, ali to nije kvar.
- Aplikacija Siri se možda neće aktivirati u zavisnosti od specifikacija pametnog telefona ili verzije aplikacije.

5-030-795-81(2) Copyright 2021 Sony Corporation

Bežične stereo slušalice sa mikrofonom
WF-C500

Šta sve možete da uradite pomoću aplikacije „Sony | Headphones Connect“

Kada povežete pametni telefon sa instaliranom aplikacijom „Sony | Headphones Connect“ i slušalice sa mikrofonom pomoću Bluetooth veze, moći ćete da uradite sledeće.

- Ažuriranje softvera slušalica sa mikrofonom
- Promena jezika glasovnog navođenja
- Uključivanje/isključivanje glasovnog navođenja
- Podešavanje režima Bluetooth veze (režim kvaliteta zvuka)
- Isključite slušalice sa mikrofonom
- Proveri verzije softvera slušalica sa mikrofonom
- Prikaz kodeka Bluetooth veze
- Prikaži status podešavanja funkcije DSEE (upotpunjavanje zvuka širokog opsega)
- Prikaz preostale napunjenosti baterije slušalica sa mikrofonom
- Izaberi postavku ekvilajzer/BRIŠI BAS
- Prilagođavanje postavki ekvilajzera
- Podešavanje funkcije DSEE (upotpunjavanje zvuka širokog opsega)
- Funkcije reprodukcij/pauziraj muziku, preskoči na početak prethodne pesme (ili na trenutnu pesmu tokom reprodukcije)/preskoči na početak sledeće pesme
- Podesi jačinu zvuka tokom reprodukcije muzike/telefonskog poziva
- Lako uparivanje

Detalje o aplikaciji „Sony | Headphones Connect“ potražite na sledećoj URL adresi.

https://rd1.sony.net/help/mdr/hpc/h_zz/

Nagoveštaj

- Rad aplikacije „Sony | Headphones Connect“ se razlikuje u zavisnosti od tipa audio uređaja. Specifikacije aplikacije i dizajn ekrana podložni su promenama bez prethodne najave.

Srodne teme

- [Instaliranje aplikacije „Sony | Headphones Connect“](#)
- [O glasovnom navođenju](#)
- [O režimu kvaliteta zvuka](#)
- [Nošenje slušalica sa mikrofonom](#)
- [Podržani kodeci](#)
- [Provera preostale napunjenosti baterije](#)
- [O funkciji DSEE](#)

Bežične stereo slušalice sa mikrofonom
WF-C500

Instaliranje aplikacije „Sony | Headphones Connect“

- 1** Preuzmite aplikaciju „Sony | Headphones Connect“ iz prodavnice Google Play ili prodavnice App Store i instalirajte aplikaciju na vašem pametnom telefonu.

Detalje o aplikaciji „Sony | Headphones Connect“ potražite na sledećoj URL adresi.

https://rd1.sony.net/help/mdr/hpc/h_zz/



Sony Headphones Connect 

- 2** Nakon instaliranja aplikacije pokrenite aplikaciju „Sony | Headphones Connect“.

Srodne teme

- [Šta sve možete da uradite pomoću aplikacije „Sony | Headphones Connect“](#)

Bežične stereo slušalice sa mikrofonom
WF-C500

Pristup informacijama namenjenim podršci iz aplikacije „Sony | Headphones Connect“

Najnovijim informacijama namenjenim podršci možete pristupiti iz aplikacije „Sony | Headphones Connect“.

- 1 Izaberite [Help] sa ekrana aplikacije „Sony | Headphones Connect“.**
- 2 Pojaviće se ekran [Headphones Connect Help] i prikazaće se informacije namenjene podršci.**
- 3 Izaberite željenu stavku.**

Bežične stereo slušalice sa mikrofonom
WF-C500

Kako da redovno ažurirate softver (za ugodno korišćenje slušalica sa mikrofonom)

Ako slušalice sa mikrofonom imaju najnoviji softver, na ekranu aplikacije „Sony | Headphones Connect“ će se pojaviti obaveštenje. Ažurirajte softver slušalica sa mikrofonom prateći uputstva na ekranu.

Instalirajte najnoviji softver za slušalice sa mikrofonom da biste uživali u novim funkcijama ili da biste rešili neke od problema sa slušalicama sa mikrofonom.

Uvek koristite slušalice sa mikrofonom sa instaliranim najnovijim softverom.

Detalje o najnovijem softveru za slušalice sa mikrofonom i načinu ažuriranja softvera potražite u informacijama na veb-stranici za podršku.

Napomena

- Ako mobilni uređaj koji se koristi za ažuriranje ima bilo koji drugi Bluetooth uređaj povezan sa njim, isključite sve Bluetooth uređaje dok se ažuriranje ne završi.
Softver se možda neće ažurirati ako je mobilni uređaj povezan sa drugim uređajima kompatibilnim sa Bluetooth Low Energy (kao što su nosivi uređaji, pametni satovi itd).
- Imajte na umu sledeće ako ažuriranje ne može da se dovrši.
 - Zatvorite sve aplikacije instalirane na mobilnom uređaju, osim aplikacije „Sony | Headphones Connect“.
 - Potpuno napunite slušalice sa mikrofonom i mobilni uređaj.
 - Pre početka ažuriranja stavite slušalice sa mikrofonom i mobilni uređaj koji koristite za ažuriranje što bliže jedno drugom.
 - Nemojte početi ažuriranje ako u blizini postoje bežični LAN uređaji ili neki drugi Bluetooth uređaji.
 - Isključite režim uštede energije (*) pametnog telefona pre ažuriranja softvera.
U zavisnosti od verzije operativnog sistema pametnog telefona, ažuriranje se možda neće završiti u režimu uštede energije.

* Nazivi mogu da se razlikuju u zavisnosti od pametnog telefona koji koristite.

Srodne teme

- [Šta sve možete da uradite pomoću aplikacije „Sony | Headphones Connect“](#)

Bežične stereo slušalice sa mikrofonom
WF-C500

Mere predostrožnosti

O Bluetooth komunikacijama

- Bluetooth bežična tehnologija radi u dometu od oko 10 m. Maksimalna udaljenost za komunikaciju može da se razlikuje u zavisnosti od prisustva prepreka (ljudi, metalnih predmeta, zidova itd.) ili elektromagnetnog okruženja.
- Mikrotalasi koje emituje Bluetooth uređaj mogu da utiču na rad elektronskih medicinskih uređaja. Isključite slušalice sa mikrofonom i druge Bluetooth uređaje na sledećim lokacijama, jer mogu da dovedu do nezgode:
 - U bolnicama, u vozovima blizu sedišta sa prioriteto, na mestima gde je prisutan zapaljivi gas, blizu automatskih vrata ili blizu protivpožarnog alarma.
- Ovaj proizvod emituje radio-talase kada se koristi u bežičnom režimu. Kada ga koristite u bežičnom režimu u avionu, pratite uputstva posade po pitanju dozvoljene upotrebe proizvoda u bežičnom režimu.
- Zbog karakteristika Bluetooth tehnologije, reprodukcija zvuka na slušalicama sa mikrofonom može da bude odložena zbog reprodukcije na uređaju predajnika. Usled toga, zvuk možda neće biti sinhronizovan sa slikom kada gledate filmove ili igrate igre.
- Slušalice sa mikrofonom podržavaju bezbednosne funkcije koje su usklađene sa Bluetooth standardom kao načinom osiguranja bezbednosti tokom komunikacije putem Bluetooth bežične tehnologije. Međutim, u zavisnosti od konfigurisanih postavki i drugih faktora, ova bezbednost možda neće biti dovoljna. Budite oprezni kada komunicirate koristeći Bluetooth bežičnu tehnologiju.
- Kompanija Sony neće biti odgovorna za bilo koja oštećenja ili gubitke do kojih je došlo usled odavanja informacija zbog upotrebe Bluetooth komunikacija.
- Uspostavljanje Bluetooth veza sa svim Bluetooth uređajima se ne može garantovati.
 - Bluetooth uređaji povezani sa slušalicama sa mikrofonom moraju da budu usklađeni sa Bluetooth standardom koji propisuje kompanija Bluetooth SIG, Inc. i moraju da imaju sertifikat o usklađenosti.
 - Čak i kada je povezan uređaj usklađen sa Bluetooth standardom, mogu da postoje slučajevi kada karakteristike ili specifikacije Bluetooth uređaja onemogućavaju povezivanje ili dovode do drugačijih metoda kontrole, prikaza ili rada.
 - Ako koristite slušalice sa mikrofonom za obavljanje telefonskih razgovora bez upotrebe ruku, može se čuti šum u zavisnosti od povezanog uređaja ili okruženja u kojem se komunikacija obavlja.
- U zavisnosti od uređaja koji se povezuje, možda će biti potrebno izvesno vreme da komunikacija započne.
- Slušalice sa mikrofonom ne podržavaju vezu između više uređaja.

Sa funkcijom podrške veze između više uređaja, slušalice sa mikrofonom se mogu istovremeno povezati na uređaj za reprodukciju muzike (A2DP profil, Walkman® itd.) i komunikacioni uređaj (HFP ili HSP profil, pametni telefon itd.), pa možete slušati muziku dok čekate poziv ili razgovarate.

Napomena o rastu temperature

- Za vreme punjenja slušalica sa mikrofonom ili kutijice za punjenje ili kada dugo koristite slušalice sa mikrofonom, temperatura slušalica sa mikrofonom ili kutijice za punjenje se može povećati, ali to nije kvar.

Napomena o statičkom elektricitetu

- Ako slušalice sa mikrofonom koristite dok je vazduh suv, možda ćete osetiti nelagodnost zbog statičkog elektriciteta nakupljenog na vašem telu. To nije kvar slušalica sa mikrofonom. Taj efekat možete da smanjite nošenjem odeće od prirodnih materijala koji ne stvaraju statički elektricitet tako lako.

Napomene o nošenju slušalica sa mikrofonom

- Nakon korišćenja, polako skinite slušalice sa mikrofonom sa ušiju.
- Pošto slušalica sa mikrofonom čvrsto prianja za uho, ako je jako pritisnete uz uho ili brzo izvučete to može da dovede do oštećenja bubne opne. Kada vam se slušalice sa mikrofonom nalaze na ušima, iz membrane zvučnika

može da se čuje zvuk klika. Ovo nije kvar.

- Dugotrajna upotreba slušalica sa mikrofonom može da izazove simptome kao što su svrab i iritacija u ušima. Ako za vreme upotrebe slušalica sa mikrofonom osetite bilo koji od gore navedenih simptoma, odmah prestanite sa njihovom upotrebom i obratite se lekaru ili najbližem prodavcu kompanije Sony.
- Da biste mogli dugo da ih koristite, preporučuje se da redovno skidate slušalice sa mikrofonom sa ušiju.

Ostale napomene

- Ne izlažite slušalice sa mikrofonom preteranim udarcima jer je u pitanju precizan uređaj.
- Bluetooth funkcija možda neće raditi sa mobilnim telefonom u zavisnosti od uslova signala i okruženja.
- Ako osećate nelagodnost tokom korišćenja slušalica sa mikrofonom, prestanite odmah da ih koristite.
- Ulošci za uši mogu da se oštete ili pohabaju ako ih koristite ili držite odloženim duže vreme.
- Ako se ulošci za uši isprljaju, uklonite ih sa slušalica sa mikrofonom i nežno operite rukom koristeći neutralni deterdžent. Nakon čišćenja temeljno obrišite vlagu.
- Ako voda ili strano telo dospu u slušalice sa mikrofonom, to može da dovede do požara ili strujnog udara. Ako voda ili strano telo dospu u slušalice sa mikrofonom, odmah prestanite da ih koristite i obratite se najbližem prodavcu kompanije Sony. Naročito budite pažljivi u sledećim slučajevima.
 - Kada slušalice sa mikrofonom koristite u blizini lavaboja ili posude sa vodom Pazite da slušalice sa mikrofonom ne upadnu u lavabo ili posudu napunjenu vodom.
 - Kada koristite slušalice sa mikrofonom po kiši ili snegu ili na vlažnim mestima

Čišćenje slušalica sa mikrofonom

- Kada se spoljašnjost slušalica sa mikrofonom zaprlja, obrišite je mekom suvom krpom. Ako su slušalice sa mikrofonom naročito prljave, natopite krpu razblaženim neutralnim deterdžentom i dobro je iscedite pre čišćenja slušalica sa mikrofonom. Nemojte koristiti rastvarače, kao što su razređivač, benzen ili alkohol, pošto mogu da oštete površinu.

Nemojte koristiti slušalice sa mikrofonom u blizini medicinskih uređaja

- Radio-talasi mogu da utiču na srčane pejsmejkere i medicinske uređaje. Nemojte koristiti slušalice sa mikrofonom na mestima na kojima je gužva, kao što su gužve u vozovima ili u nekoj medicinskoj ustanovi.
- Slušalice sa mikrofonom (uključujući dodatnu opremu) imaju magnet(e) koji mogu da ometaju pejsmejkere, programibilne šant ventile za lečenje hidrocefalusa ili druge medicinske uređaje. Nemojte stavljati slušalice sa mikrofonom u blizini osoba koje koriste takve medicinske uređaje. Ako koristite takav medicinski uređaj, pre upotrebe slušalica sa mikrofonom obratite se svom lekaru.

Držite jedinice slušalica sa mikrofonom i kutijicu za punjenje dalje od magnetne kartice

- Jedinice slušalica sa mikrofonom i kutijica za punjenje koriste magnetne. Ako magnetnu karticu približite slušalicama sa mikrofonom, magnetne kartice može da se ošteti i postane neupotrebljiv.

Bežične stereo slušalice sa mikrofonom
WF-C500

Da biste sprečili pregorevanje ili kvar zbog kvašenja

Obavezno očistite nakon upotrebe

Punjenje tečnošću kao što su voda ili znoj, ili strani predmeti kao što je prašina prilepljena za USB Type-C port na kutijici za punjenje ili priključku za punjenje slušalice sa mikrofonom, može izazvati nezgode kao što su opekotine ili ozbiljne rane usled požara, strujnog udara, stvaranja toplote, dima ili paljenja. To takođe može da izazove kvar.

Izbegavajte sledeće situacije i pazite da vlaga ili prljavština ne dođe do slušalice sa mikrofonom ili do kutijice za punjenje.

Ako se slušalice sa mikrofonom ili kutijica za punjenje pokvase ili zaprljaju, pogledajte „[Kada se pokvase slušalice sa mikrofonom ili kutijica za punjenje](#)“ i, kako je opisano, pre upotrebe ih očistite.

- Dodirivanje slušalice sa mikrofonom ili kutijice za punjenje bez brisanja vlažnih ruku nakon obavljanja kućnih poslova u kuhinji ili pranja ruku u toaletu.



- Stavljanje slušalice sa mikrofonom ili kutijice za punjenje u džep na grudima vlažnog odevnog predmeta.



- Stavljanje slušalice sa mikrofonom ili kutijice za punjenje u torbu sa hladnom PET bocom.



- Prosipanje pića dok jedete ili pijete.



5-030-795-81(2) Copyright 2021 Sony Corporation

Kada se pokvase slušalice sa mikrofonom ili kutijica za punjenje

Performanse otpornosti na vodu slušalica sa mikrofonom

- Kutijica za punjenje nije otporna na vodu.
- Specifikacije otpornosti na vodu slušalica sa mikrofonom odgovaraju IPX4 standardu u IEC 60529 „Nivoi zaštite od prodora vode (IP kod)“, koji određuje obezbeđeni nivo zaštite od ulaska vode. Slušalice sa mikrofonom se ne mogu koristiti u vodi.

Ako se slušalice sa mikrofonom ne koriste pravilno, voda može da dospe u slušalice sa mikrofonom i izazove pojavu vatre, strujni udar ili kvarove. Dobro upamtite sledeće mere predostrožnosti i pravilno koristite slušalice sa mikrofonom.

IPX4: Zaštićeno od prskanja vode iz bilo kog pravca.

- Zvučni provodnici (kanali za izlaz zvuka), otvori za vazduh i otvor za mikrofonsku slušalicu sa mikrofonom nisu potpuno vodonepropusni.

Ako u zvučnim provodnicima, otvorima za vazduh ili otvoru za mikrofonsku slušalicu ostane poneka kapljica vode, mogu se privremeno pojaviti sledeći problemi, ali to nije kvar.

- Zvukovi će se sve teže čuti.
- Čuju se neobični zvuci.
- Glasovi za vreme telefonskih poziva će se sve teže čuti.

Tečnosti na koje se odnose specifikacije performansi vodootpornosti slušalica sa mikrofonom

Primenljivo:	Sveža voda, voda iz česme, isparavanje
Nije primenljivo:	Tečnosti, osim onih koje su prethodno navedene (primeri: voda sa sapunicom, voda sa deterdžentom, voda sa sredstvima za kupanje, šampon, topla izvorska voda, topla voda, voda iz bazena, morska voda itd.)

Performanse otpornosti na vodu slušalica sa mikrofonom zasnivaju se na merenjima koje je kompanija Sony izvršila u gore opisanim uslovima. Imajte na umu da kvarovi koji su rezultat potapanja u vodu koje je korisnik izazvao nepravilnim korišćenjem nisu pokriveni garancijom.

Da biste zaštitili slušalice sa mikrofonom i kutijicu za punjenje od oštećenja

Dobro obratite pažnju na mere predostrožnosti u nastavku kako biste obezbedili pravilno korišćenje slušalica sa mikrofonom.

- Nemojte namerno prskati vodu u zvučni izlaz ili mikrofonsku slušalicu sa mikrofonom.
- Ne ostavljajte slušalice sa mikrofonom u vlažnom stanju u hladnom okruženju, budući da voda može da se smrzne. Da biste sprečili greške u radu, obavezno obrišite vodu posle upotrebe.
- Ne stavljajte slušalice sa mikrofonom u vodu niti ih koristite na vlažnom mestu kao što je kupatilo.
- Ne ispuštajte slušalice sa mikrofonom niti ih izlažite mehaničkim udarcima. To može da dovede do deformacije ili oštećenja slušalica sa mikrofonom, što bi izazvalo smanjenje performansi otpornosti na vodu.
- Ako se slušalice sa mikrofonom pokvase,
 1. Upotrebite meku suhu krpu da biste obrisali vodu sa slušalica sa mikrofonom.
 2. Skinite uloške za uši, okrenite zvučne provodnike i otvore za vazduh nadole i protresite nekoliko puta da biste izbacili vodu.



3. Okrenite otvor za mikrofon nadole i blago ga lupnite oko 5 puta po suvoj krpi ili sl. da biste uklonili vodu koja se nakupila unutra.



4. Ostavite slušalice sa mikrofonom da se osuše na sobnoj temperaturi.

- Ako se slušalice sa mikrofonom ili kutijica za punjenje pune dok su mokre od npr. znoja, priključci za punjenje će korodirati. Pre punjenja, obrišite vlagu mekom suvom krpom i ostavite ih da se osuše na sobnoj temperaturi. Popravke u slučaju kvara bez pažljivog postupanja nisu pokrivena ovom besplatnom garancijom.

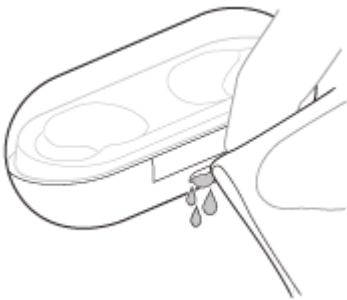
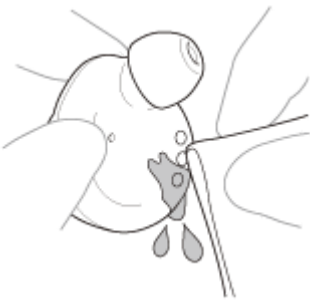

- Kada se priključci za punjenje slušalica sa mikrofonom ili kutijice za punjenje zaprljaju, obrišite ih mekom suvom krpom.
- Ne perite pantalone ili košulje sa jedinicama slušalica sa mikrofonom ostavljenim u džepovima.



- Ako su slušalice sa mikrofonom napukle ili deformisane, nemojte ih koristiti u blizini vode ili se obratite najbližem prodavcu kompanije Sony.

5-030-795-81(2) Copyright 2021 Sony Corporation

Bežične stereo slušalice sa mikrofonom
WF-C500

Napomena o licenci

Napomene o licenci

Ovaj proizvod sadrži softver koji kompanija Sony koristi u skladu sa ugovorom o licenciranju sa vlasnikom autorskih prava. Obavezni smo da objavimo sadržaj ugovora kupcima u skladu sa zahtevom vlasnika autorskih prava nad ovim softverom.

Pročitajte sadržaj licence.

Pristupite sledećoj URL internet adresi zbog sadržaja licence.

<https://rd1.sony.net/help/mdr/sl/21/>

Izjava o odricanju odgovornosti za usluge koje nude treće strane

Usluge koje nude treća lica se mogu menjati, obustaviti ili ukinuti bez prethodne najave. Kompanija Sony ne snosi nikakvu odgovornost u ovakvim situacijama.

Bežične stereo slušalice sa mikrofonom
WF-C500

Zaštićeni znakovi

- Windows je registrovani zaštićeni znak ili zaštićeni znak kompanije Microsoft Corporation u Sjedinjenim Američkim Državama i/ili drugim zemljama.
- iPhone, iPod touch, macOS, Mac i Siri su zaštićeni znakovi kompanije Apple Inc. registrovani u SAD-u i drugim zemljama.
- App Store je znak za uslugu kompanije Apple Inc. registrovan u SAD i drugim zemljama.
- IOS je zaštitni znak ili registrovani zaštićeni znak kompanije Cisco u SAD i drugim zemljama i koristi se pod licencom.
- Google, Android i Google Play su zaštićeni znakovi kompanije Google LLC.
- Slovni znak i logotipi Bluetooth® su registrovani zaštićeni znakovi u vlasništvu kompanije Bluetooth SIG, Inc. i kompanija Sony Group Corporation i njene podružnice ih koriste isključivo na osnovu licence.
- USB Type-C® i USB-C® su zaštićeni znakovi kompanije USB Implementers Forum.
- „DSEE“ je zaštićeni znak kompanije Sony Corporation.

Nazivi sistema i nazivi proizvoda navedeni u ovom Vodiču za pomoć su obično zaštićeni znakovi ili registrovani zaštićeni znakovi proizvođača.

Bežične stereo slušalice sa mikrofonom
WF-C500

Veb-stranice za podršku korisnicima

Za klijente u SAD-u, Kanadi i Latinskoj Americi:

<https://www.sony.com/am/support>

Za klijente u evropskim zemljama:

<https://www.sony.eu/support>

Za klijente u Kini:

<https://service.sony.com.cn>

Za klijente u drugim zemljama/regionima:

<https://www.sony-asia.com/support>

Bežične stereo slušalice sa mikrofonom
WF-C500

Šta mogu da uradim kako bi se problem rešio?

Ako slušalice sa mikrofonom ne funkcionišu adekvatno, pokušajte da pratite sledeće korake kako biste rešili problem.

- Pronađite simptome problema u ovom Vodiču za pomoć i preduzmite neke od navedenih korektivnih radnji.
- Stavite slušalice sa mikrofonom u kutijicu za punjenje.
Stavljanjem slušalica sa mikrofonom u kutijicu za punjenje možete rešiti neke od problema.
- Napunite slušalice sa mikrofonom.
Punjenjem baterije slušalica sa mikrofonom možete rešiti neke od problema.
- Ponovo pokrenite uređaj koji je povezan sa slušalicama sa mikrofonom.
Neke probleme ćete možda moći da rešite ponovnim pokretanjem uređaja koji se povezuje, kao što su računar ili pametni telefon.
- Resetujte slušalice sa mikrofonom.
- Inicijalizujte slušalice sa mikrofonom.
Ovaj postupak resetuje podešavanja jačine zvuka itd. na fabrička podešavanja i briše sve informacije o uparivanju.
- Više informacija o problemu potražite na sajtu za korisničku podršku.

Ako gorenavedeni postupci ne daju rezultate, obratite se najbližem prodavcu kompanije Sony.

Srodne teme

- [Punjenje](#)
- [Veb-stranice za podršku korisnicima](#)
- [Resetovanje slušalica sa mikrofonom](#)
- [Inicijalizacija slušalica sa mikrofonom zbog vraćanja na fabrička podešavanja](#)

Bežične stereo slušalice sa mikrofonom
WF-C500

Nije moguće uključiti slušalice sa mikrofonom.

- Proverite da li je baterija u potpunosti napunjena.
 - Dok se slušalice sa mikrofonom nalaze i pune u kutijici za punjenje, nećete moći da uključite slušalice sa mikrofonom. Izvadite slušalice sa mikrofonom iz kutijice za punjenje i uključite ih.
 - Napunite kutijicu za punjenje.
 - Stavite slušalice sa mikrofonom u kutijicu za punjenje.
Stavljanjem slušalica sa mikrofonom u kutijicu za punjenje možete rešiti neke od problema.
 - Resetujte slušalice sa mikrofonom.
 - Inicijalizujte slušalice sa mikrofonom i ponovo uparite slušalice sa mikrofonom i uređaj.
-

Srodne teme

- [Punjenje](#)
- [Provera preostale napunjenosti baterije](#)
- [Resetovanje slušalice sa mikrofonom](#)
- [Inicijalizacija slušalica sa mikrofonom zbog vraćanja na fabrička podešavanja](#)

Bežične stereo slušalice sa mikrofonom
WF-C500

Punjenje nije moguće.

Opšte

- Proverite da li su slušalice sa mikrofonom dobro postavljene u kutijicu za punjenje.
- Pravilno postavite levu i desnu jedinicu slušalica sa mikrofonom u kutijicu za punjenje.
- Obavezno koristite isporučeni USB Type-C kabl i proverite da li je kabl čvrsto povezan sa kutijicom za punjenje.
- Ako ušiči za uši nisu pravilno pričvršćeni za slušalice sa mikrofonom, slušalice sa mikrofonom možda neće moći da se napune u isporučenoj kutijici za punjenje. Proverite da li su ušiči za uši pravilno pričvršćeni dok su slušalice sa mikrofonom smeštene u kutijici za punjenje.
- Ako koristite uloške za uši drugih proizvođača, slušalice sa mikrofonom možda neće moći da se napune u isporučenoj kutijici za punjenje. Obavezno koristite priložene uloške za uši tokom punjenja.
- Kada se portovi za punjenje slušalica sa mikrofonom ili kutijica za punjenje zaprljaju, slušalice sa mikrofonom se možda neće napuniti. Priključke za punjenje čistite mekom i suvom tkaninom.
- Preporučuje se punjenje na mestima sa sobnom temperaturom između 15 °C i 35 °C. Efikasno punjenje možda neće biti moguće van ovog raspona.
- Resetujte slušalice sa mikrofonom.
- Inicijalizujte slušalice sa mikrofonom i ponovo uparite slušalice sa mikrofonom i uređaj.

Prilikom punjenja pomoću USB adaptera za naizmjeničnu struju

- Proverite da li je USB adapter za naizmjeničnu struju čvrsto povezan sa utičnicom za naizmjeničnu struju.
- Kada koristite USB AC adapter dostupan na tržištu, koristite onaj koji može da omogući napajanje strujom od 0,5 A (500 mA) ili jačom.
- Ako indikator (narandžasti) na kutijici za punjenje treperi tokom punjenja povezivanjem kutijice za punjenje na USB adapter za naizmjeničnu struju pomoću isporučenog USB Type-C kabla, proverite temperaturu okruženja, prekinite vezu kabla i ponovo ga povežite.

Kada punite sa računara

- Proverite da li je USB Type-C kabl čvrsto povezan sa računarom.
- Proverite da li je računar uključen. Probudite računar ako je u režimu pripravnosti (režim spavanja) ili hibernacije.
- Proverite da li su kutijica za punjenje i računar povezani direktno, a ne preko USB razvodnika.
- Možda postoji problem sa USB portom na povezanom računaru. Pokušajte da ih povežete na drugi USB port računara ako je neki od njih dostupan.
- Ažuriranje OS-a sa računara.

Srodne teme

- [Punjenje](#)
- [Zamena uložaka za uši](#)
- [Resetovanje slušalica sa mikrofonom](#)
- [Inicijalizacija slušalica sa mikrofonom zbog vraćanja na fabrička podešavanja](#)

Bežične stereo slušalice sa mikrofonom
WF-C500

Dostupno vreme rada je kratko, a baterija ne traje dugo.

- Ako podesite sledeće funkcije, dostupno vreme rada baterije će se skratiti.
 - Ekvilajzer
 - DSEE
 - Režim kvaliteta zvuka tokom Bluetooth reprodukcije: Prioritet je kvalitet zvuka

Ako podesite ekvilajzer i DSEE u isto vreme, dostupno vreme rada baterije postaje još kraće.

- U zavisnosti od podešavanja funkcija slušalice sa mikrofonom i uslova upotrebe, brzina potrošnje energije baterije može da se razlikuje između leve i desne jedinice, ali to nije kvar.
- Kada završite sa upotrebom slušalice sa mikrofonom, obavezno ih stavite u kutijicu za punjenje. Kada slušalice sa mikrofonom ostanu izvađene, slušalice sa mikrofonom se neće isključiti dok ne istekne 15 minuta nakon prekida Bluetooth veze.
- Kada razgovarate telefonom, dostupno vreme rada baterije je kraće nego kada reprodukujete muziku.

Srodne teme

- [Dostupno vreme rada](#)

Bežične stereo slušalice sa mikrofonom
WF-C500

Vreme punjenja je suviše dugo.

- Kada punite sa računara, proverite da li su kutijica za punjenje i računar povezani direktno, a ne preko USB razvodnika. Takođe, ovo se može da se poboljša ponovnim pokretanjem računara i ponovnim pokušajem da se uspostavi USB veza.
 - Proverite da li koristite isporučeni USB Type-C kabl.
 - U zavisnosti od podešavanja funkcija slušalice sa mikrofonom i uslova korišćenja, brzina potrošnje energije baterije može da se razlikuje između leve i desne jedinice.
Zbog toga, vreme punjenja baterija će možda da se razlikuje između leve i desne jedinice, ali to nije kvar.
 - Preporučuje se punjenje na mestima sa sobnom temperaturom između 15 °C i 35 °C. Efikasno punjenje možda neće biti moguće van ovog raspona.
 - Kada koristite USB AC adapter dostupan na tržištu, koristite onaj koji može da omogući napajanje strujom od 0,5 A (500 mA) ili jačom.
-

Srodne teme

- [Punjenje](#)
- [Resetovanje slušalice sa mikrofonom](#)
- [Inicijalizacija slušalice sa mikrofonom zbog vraćanja na fabrička podešavanja](#)

Bežične stereo slušalice sa mikrofonom
WF-C500

Nema zvuka, nema zvuka sa jedne strane

Opšte

- Ponovo uparite slušalice sa mikrofonom i Bluetooth uređaj.
- Napunite kutijicu za punjenje.
- Stavite slušalice sa mikrofonom u kutijicu za punjenje.
Stavljanjem slušalice sa mikrofonom u kutijicu za punjenje možete rešiti neke od problema.
- Ponovo pokrenite pametni telefon ili računar koji koristite.
- Resetujte slušalice sa mikrofonom.
- Inicijalizujte slušalice sa mikrofonom i ponovo uparite slušalice sa mikrofonom i uređaj.

Kada se povezujete na računar

- Ako računar povezujete sa slušalicama sa mikrofonom, proverite da li je audio izlaz računara podešen na Bluetooth uređaj.

Kada nema zvuka samo sa jedne strane

- U zavisnosti od aplikacije za pametni telefon ili računar (kojoj je potrebno HFP (profil bez upotrebe ruku)/HSP (profil slušalice sa mikrofonom)), možda ćete čuti glas samo iz jedne jedinice.

Srodne teme

- [Korišćenje samo jedne jedinice slušalice sa mikrofonom](#)
- [Kako da uspostavite bežičnu vezu sa Bluetooth uređajima](#)
- [Slušanje muzike sa uređaja pomoću Bluetooth veze](#)
- [Resetovanje slušalice sa mikrofonom](#)
- [Inicijalizacija slušalice sa mikrofonom zbog vraćanja na fabrička podešavanja](#)

Bežične stereo slušalice sa mikrofonom
WF-C500

Nizak nivo zvuka

- Ako veličina uložaka za uši ne odgovara širini vaših ušnih kanala ili slušalice sa mikrofonom ne nosite pravilno u ušima, možda nećete dobiti ispravan kvalitet ili jačinu zvuka.
U bilo kom od ovih slučajeva, pokušajte sledeće.
 - Zamenite uloške za uši onima koji bolje naležu u ušima. Prilikom zamene uložaka za uši, veličinu uložaka za uši odredite tako što ćete prvo probati veće, pa tek onda manje. Veličine levog i desnog uložka za uši mogu da se razlikuju.
 - Proverite da li pravilno nosite slušalice sa mikrofonom u ušima. Nosite slušalice sa mikrofonom tako da je uložak za uši udobno smešten što je moguće dublje u ušnom kanalu.
- Pojačajte jačinu zvuka povezanog uređaja.
- Jačinu zvuka na slušalicama sa mikrofonom možete da podešavate tokom reprodukcije muzike.
- Jačinu zvuka nećete moći da podešavate dok je poziv na slušalicama sa mikrofonom u toku. Jačinu zvuka podesite na povezanom uređaju.
- Ponovo povežite Bluetooth uređaj sa slušalicama sa mikrofonom.
- Zvučni provodnici (kanali za izlaz zvuka), otvori za vazduh i otvor za mikrofon slušalice sa mikrofonom nisu potpuno vodonepropusni. Ako u zvučnim provodnicima, otvorima za vazduh ili otvoru za mikrofon ostanu kapljice vode, nivo zvuka privremeno postaje nizak, ali to nije kvar. Pogledajte odeljak „[Kada završite sa upotrebom slušalice sa mikrofonom](#)“ i, kako je opisano, pre upotrebe osušite slušalice sa mikrofonom.
- Stavite slušalice sa mikrofonom u kutijicu za punjenje.
Stavljanjem slušalice sa mikrofonom u kutijicu za punjenje možete rešiti neke od problema.
- Resetujte slušalice sa mikrofonom.
- Inicijalizujte slušalice sa mikrofonom i ponovo uparite slušalice sa mikrofonom i uređaj.

Napomena

- U zavisnosti od povezanog uređaja, jačina zvuka uređaja i slušalice sa mikrofonom može, ali ne mora biti sinhronizovana. Ako jačina zvuka na uređaju nije sinhronizovana sa jačinom zvuka slušalice sa mikrofonom, neće biti moguće koristiti uređaj za pojačavanje zvuka na slušalicama sa mikrofonom kada se na slušalicama sa mikrofonom utiša zvuk.
Ako je zvuk još uvek slab čak i posle podešavanja jačine zvuka na povezanom uređaju, podesite jačinu zvuka pomoću aplikacije „Sony | Headphones Connect“ .

Srodne teme

- [Nošenje slušalice sa mikrofonom](#)
- [Resetovanje slušalice sa mikrofonom](#)
- [Inicijalizacija slušalice sa mikrofonom zbog vraćanja na fabrička podešavanja](#)

Bežične stereo slušalice sa mikrofonom
WF-C500

Loš kvalitet zvuka

- Ako veličina uložaka za uši ne odgovara širini vaših ušnih kanala ili slušalice sa mikrofonom ne nosite pravilno u ušima, možda nećete dobiti ispravan kvalitet zvuka ili performanse poziva.
U bilo kom od ovih slučajeva, pokušajte sledeće.
 - Zamenite uloške za uši onima koji bolje naležu u ušima. Prilikom zamene uložaka za uši, veličinu uložaka za uši odredite tako što ćete prvo probati veće, pa tek onda manje. Veličine levog i desnog uložka za uši mogu da se razlikuju.
 - Proverite da li pravilno nosite slušalice sa mikrofonom u ušima. Nosite slušalice sa mikrofonom tako da je uložak za uši udobno smešten što je moguće dublje u ušnom kanalu.
- Smanjite jačinu zvuka povezanog uređaja ako je preglasan.
- Prebacite Bluetooth vezu na A2DP pomoću povezanog uređaja kada su slušalice sa mikrofonom i Bluetooth uređaj za prenos povezani pomoću HFP ili HSP Bluetooth veze.
- Ako slušalice sa mikrofonom povežete sa prethodno povezanim Bluetooth uređajem, slušalice sa mikrofonom mogu da uspostave HFP/HSP Bluetooth vezu samo kad su uključene. Koristite povezani uređaj da biste se povezali pomoću A2DP Bluetooth veze.
- Kada slušate muziku sa računara na slušalicama sa mikrofonom, prvih nekoliko sekundi nakon uspostavljanja veze kvalitet zvuka može da bude loš (npr. glas pevača se teško čuje itd.). To se dešava zbog specifikacija računara (na početku prenosa prioritet je stabilna veza, a zatim nekoliko sekundi kasnije prioritet je kvalitet zvuka) i to ne predstavlja kvar slušalica sa mikrofonom.
Ako se kvalitet zvuka ne poboljša nakon nekoliko sekundi, koristite računar da biste uspostavili A2DP vezu. Detalje o postupcima na vašem računaru potražite u uputstvima za korišćenje isporučenim uz računar.

Srodne teme

- [Nošenje slušalica sa mikrofonom](#)
- [Zamena uložaka za uši](#)

Bežične stereo slušalice sa mikrofonom
WF-C500

Zvuk često preskače.

- Podesite slušalice sa mikrofonom na režim „Prioritet je stabilna veza“. Detalje potražite u odeljku „[O režimu kvaliteta zvuka](#)“.
- To stanje može da se poboljša ako promenite podešavanje kvaliteta bežične reprodukcije na predajniku. Detaljne informacije potražite u uputstvima za korišćenje isporučenim uz uređaj koji emituje signal.
- Uklonite sve prepreke između antene Bluetooth uređaja za povezivanje i antena ugrađenih i u levu i u desnu jedinicu slušalice sa mikrofonom. Antena i leve i desne jedinice slušalice sa mikrofonom je ugrađena u deo prikazan tačkastom linijom na donjoj slici.

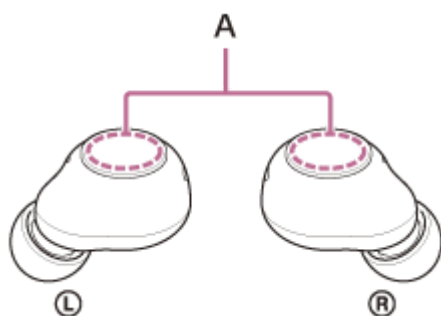

A: Mesta ugrađenih antena (leva, desna)

- Bluetooth komunikacije će možda biti onemogućene, možda će doći do pojave šuma ili isprekidanog zvuka pod sledećim okolnostima.
 - Kada se između slušalice sa mikrofonom i Bluetooth uređaja nalazi ljudsko telo
U tom slučaju, postavite Bluetooth uređaj u istom pravcu kao i antenu slušalice sa mikrofonom da biste poboljšali Bluetooth komunikacije.
 - Kada se između slušalice sa mikrofonom i Bluetooth uređaja nalazi neka prepreka kao što je predmet od metala ili zid
 - Na mestima sa bežičnim LAN uređajem gde se koristi mikrotalasna pećnica stvaraju se elektromagnetni talasi itd.
 - Ako se u blizini nalaze drugi audio uređaji za bežičnu komunikaciju ili drugi ljudi, na primer na železničkoj stanici ili u prepunom vozu
- Ako uživate u muzici sa pametnog telefona, stanje se može poboljšati isključivanjem nepotrebnih aplikacija ili ponovnim pokretanjem pametnog telefona. Ako uživate u muzici sa računara, zatvorite nepotrebne aplikacije ili prozore i ponovo pokrenite računar.
- Ponovo povežite slušalice sa mikrofonom i Bluetooth uređaj.
Slušalice sa mikrofonom stavite u kutijicu za punjenje, a zatim izvadite slušalice sa mikrofonom iz kutijice za punjenje da biste slušalice sa mikrofonom povezali sa Bluetooth uređajem.
- Resetujte slušalice sa mikrofonom.
- Inicijalizujte slušalice sa mikrofonom i ponovo uparite slušalice sa mikrofonom i uređaj.

Srodne teme

- [O režimu kvaliteta zvuka](#)
- [Resetovanje slušalice sa mikrofonom](#)
- [Inicijalizacija slušalice sa mikrofonom zbog vraćanja na fabrička podešavanja](#)



Bežične stereo slušalice sa mikrofonom
WF-C500

Tokom reprodukcije muzike čuje se šum.

- Kada slušalicama sa mikrofonom koristite dok hodate ili trčite, kroz vaše telo može da se čuje zvuk vibracija, ali to je zbog karakteristika proizvoda, a ne zbog kvara.
- Zvučni provodnici (kanali za izlaz zvuka), otvori za vazduh i otvor za mikrofonsku slušalicu sa mikrofonom nisu potpuno vodonepropusni. Ako su u zvučnim provodnicima, otvoru za vazduh ili otvoru za mikrofonsku slušalicu ostale kapljice vode, privremeno se može čuti zvučni signal (povratna informacija). Ovo nije kvar. Pogledajte odeljak „[Kada završite sa upotrebom slušalice sa mikrofonom](#)“ i, kako je opisano, pre upotrebe osušite slušalice sa mikrofonom.
- Ako pokrijete mikrofonske leve ili desne jedinice slušalice sa mikrofonom ili ako uhvatite jedinicu slušalice sa mikrofonom šakom, možda će se začuti zvučni signal (povratna informacija). Ovo nije kvar. Ako je u pitanju bilo koji od ovih slučajeva, sklonite šake i druge predmete sa levog i desnog mikrofonske slušalice sa mikrofonom.
- Napunite kutijicu za punjenje.
- Stavite slušalice sa mikrofonom u kutijicu za punjenje.
Stavljanjem slušalice sa mikrofonom u kutijicu za punjenje možete rešiti neke od problema.
- Resetujte slušalice sa mikrofonom.
- Inicijalizujte slušalice sa mikrofonom i ponovo uparite slušalice sa mikrofonom i uređaj.

Bežične stereo slušalice sa mikrofonom
WF-C500

Uparivanje ne može da se izvrši.

- Približite slušalice sa mikrofonom i Bluetooth uređaj na udaljenost od oko 1 m jedan od drugog.
 - Prilikom uparivanja sa uređajem prvi put nakon što ste ih kupili, nakon inicijalizacije ili ponovnog uparivanju, slušalice sa mikrofonom automatski ulaze u režim uparivanja ako slušalice sa mikrofonom izvadite iz kutijice za punjenje. Za uparivanje drugog ili narednog uređaja istovremeno pritisnite i držite dugmad i na levoj i na desnoj jedinici oko 5 sekundi da biste ušli u režim uparivanja.
 - Kada ponovo uparite uređaj nakon inicijalizacije ili popravke slušalice sa mikrofonom, možda nećete moći da uparite uređaj ako on pamti informacije o uparivanju slušalica sa mikrofonom (iPhone ili nekog drugog uređaja). U tom slučaju izbrišite informacije o uparivanju slušalica sa mikrofonom sa uređaja ili računara, a zatim ih ponovo uparite.
 - Ponovo pokrenite povezani uređaj kao što je pametni telefon ili računar sa kojim se koristite i ponovo uparite slušalice sa mikrofonom i uređaj.
 - Stavite slušalice sa mikrofonom u kutijicu za punjenje.
Stavljanjem slušalica sa mikrofonom u kutijicu za punjenje možete rešiti neke od problema.
 - Resetujte slušalice sa mikrofonom.
 - Inicijalizujte slušalice sa mikrofonom i ponovo uparite slušalice sa mikrofonom i uređaj.
-

Srodne teme

- [Kako da uspostavite bežičnu vezu sa Bluetooth uređajima](#)
- [Resetovanje slušalice sa mikrofonom](#)
- [Inicijalizacija slušalica sa mikrofonom zbog vraćanja na fabrička podešavanja](#)

Bežične stereo slušalice sa mikrofonom
WF-C500

Nije moguće uspostaviti Bluetooth vezu.

- Proverite da li su slušalice sa mikrofonom uključene.
 - Proverite da li je Bluetooth uređaj uključen i da li je Bluetooth funkcija uključena.
 - Ako se slušalice sa mikrofonom automatski povežu sa poslednjim povezanim Bluetooth uređajem, možda nećete moći da povežete slušalice sa mikrofonom sa drugim uređajima putem Bluetooth veze. U tom slučaju, pomoću poslednje povezanog Bluetooth uređaja i isključite Bluetooth vezu.
 - Proverite da li je Bluetooth uređaj u stanju mirovanja. Ako je uređaj u stanju mirovanja, otkazite režim spavanja.
 - Proverite da li je Bluetooth veza prekinuta. Ako je prekinuta, uspostavite Bluetooth vezu ponovo.
 - Ako su informacije o uparivanju slušalica sa mikrofonom izbrisane sa Bluetooth uređaja, ponovo uparite slušalice sa mikrofonom sa uređajem.
 - Stavite slušalice sa mikrofonom u kutijicu za punjenje.
Stavljanjem slušalica sa mikrofonom u kutijicu za punjenje možete rešiti neke od problema.
 - Resetujte slušalice sa mikrofonom.
 - Inicijalizujte slušalice sa mikrofonom i ponovo uparite slušalice sa mikrofonom i uređaj.
-

Srodne teme

- [Kako da uspostavite bežičnu vezu sa Bluetooth uređajima](#)
- [Resetovanje slušalica sa mikrofonom](#)
- [Inicijalizacija slušalica sa mikrofonom zbog vraćanja na fabrička podešavanja](#)

Bežične stereo slušalice sa mikrofonom
WF-C500

Slušalice sa mikrofonom ne rade pravilno.

- Napunite kutijicu za punjenje.
 - Stavite slušalice sa mikrofonom u kutijicu za punjenje.
Stavljanjem slušalica sa mikrofonom u kutijicu za punjenje možete rešiti neke od problema.
 - Resetujte slušalice sa mikrofonom.
 - Inicijalizujte slušalice sa mikrofonom i ponovo uparite slušalice sa mikrofonom i uređaj.
-

Srodne teme

- [Resetovanje slušalice sa mikrofonom](#)
- [Inicijalizacija slušalica sa mikrofonom zbog vraćanja na fabrička podešavanja](#)

Bežične stereo slušalice sa mikrofonom
WF-C500

Ne možete da čujete osobu tokom poziva/glas pozivaoca je tih, vaš glas ne stiže do osobe tokom poziva/vaš glas je tih na strani pozivaoca.

- Proverite da li su i slušalice sa mikrofonom i povezani uređaj uključeni.
- Povećajte jačinu zvuka povezanog uređaja ako je suviše mala.
- Kada se koristite sa aplikacijom za video pozive, otvorite podešavanja (*) aplikacije za video pozive i proverite da li je postavka zvučnika ili mikrofona podešena kao [Headset (WF-C500 Hands-Free)](**). Kada ne možete da proverite podešavanja aplikacije za video pozive ili ne možete da izaberete veze za pozive [Headset (WF-C500 Hands-Free)], da biste uspostavili veze, u podešavanjima računara izaberite [Headset (WF-C500 Hands-Free)].
 - * U zavisnosti od aplikacije za video pozive koju koristite, ova funkcija možda neće biti dostupna.
 - ** Nazivi mogu da variraju u zavisnosti od računara ili aplikacije za video pozive koju koristite.
- Ako veličina uložaka za uši ne odgovara širini vaših ušnih kanala ili slušalice sa mikrofonom ne nosite pravilno u ušima, možda nećete dobiti ispravan kvalitet zvuka ili performanse poziva.

U bilo kom od ovih slučajeva, pokušajte sledeće.

 - Zamenite uloške za uši onima koji bolje naležu u ušima. Prilikom zamene uložaka za uši, veličinu uložaka za uši odredite tako što ćete prvo probati veće, pa tek onda manje. Veličine levog i desnog uložka za uši mogu da se razlikuju.
 - Proverite da li pravilno nosite slušalice sa mikrofonom u ušima. Nosite slušalice sa mikrofonom tako da je uložak za uši udobno smešten što je moguće dublje u ušnom kanalu.
- Stavite slušalice sa mikrofonom u kutijicu za punjenje. Zatim izvadite slušalice sa mikrofonom i ponovo se povežite sa Bluetooth uređajem.
- Ponovo pokrenite Bluetooth uređaj kao što je pametni telefon ili računar i ponovo se povežite sa slušalicama sa mikrofonom.
- Stavite slušalice sa mikrofonom u kutijicu za punjenje.

Stavljanjem slušalica sa mikrofonom u kutijicu za punjenje možete rešiti neke od problema.
- Resetujte slušalice sa mikrofonom.
- Inicijalizujte slušalice sa mikrofonom i ponovo uparite slušalice sa mikrofonom i uređaj.

Srodne teme

- [Kako da uspostavite bežičnu vezu sa Bluetooth uređajima](#)
- [Primanje poziva](#)
- [Upućivanje poziva](#)
- [Nošenje slušalica sa mikrofonom](#)
- [Zamena uložaka za uši](#)
- [Resetovanje slušalica sa mikrofonom](#)
- [Inicijalizacija slušalica sa mikrofonom zbog vraćanja na fabrička podešavanja](#)

Bežične stereo slušalice sa mikrofonom

WF-C500

Ulošci za uši su oštećeni ili izgubljeni.

- Da biste uloške za uši zamenili novim, kupite seriju EP-EX11 (*) (prodaje se odvojeno).

* U nekim zemljama ili regionima možda neće biti podržano.

Bežične stereo slušalice sa mikrofonom
WF-C500

Javlja se bol u ušima

- Zamenite uloške za uši onima koji bolje naležu u ušima. Prilikom zamene uložaka za uši, veličinu uložaka za uši odredite tako što ćete prvo probati veće, pa tek onda manje. Veličine levog i desnog uložka za uši mogu da se razlikuju.
- Proverite da li pravilno nosite slušalice sa mikrofonom u ušima.
- Ako slušalice sa mikrofonom nosite duže vreme, uši mogu da počnu da vas bole. Koristite slušalice sa mikrofonom tako da povremeno pravite pauze.

Srodne teme

- [Zamena uložaka za uši](#)
- [Nošenje slušalica sa mikrofonom](#)

Bežične stereo slušalice sa mikrofonom
WF-C500

Resetovanje slušalice sa mikrofonom

Ako slušalice sa mikrofonom ne mogu da se uključe ili ne možete da ih koristite čak ni kada su uključene, resetujte ih. Resetujte jednu po jednu jedinicu slušalice sa mikrofonom.

- 1 Pritisnite i držite dugme na levoj jedinici oko 20 sekundi.**

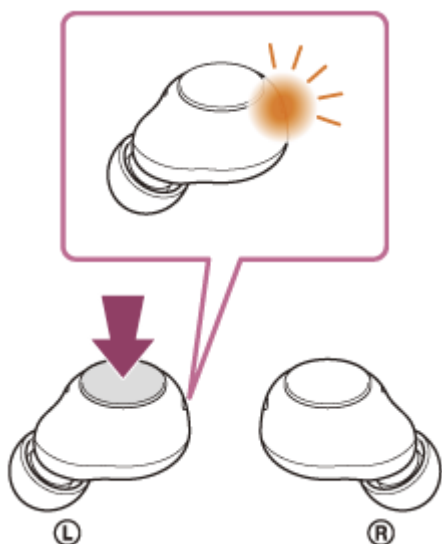

Za oko 15 sekundi nakon što počnete da pritiskate dugme, indikator (narandžasti) na levoj jedinici će početi sporo da treperi oko 5 sekundi. Nastavite da pritiskate i držite dugme.

- 2 Proverite da li se indikator isključio i tada sklonite prst.**

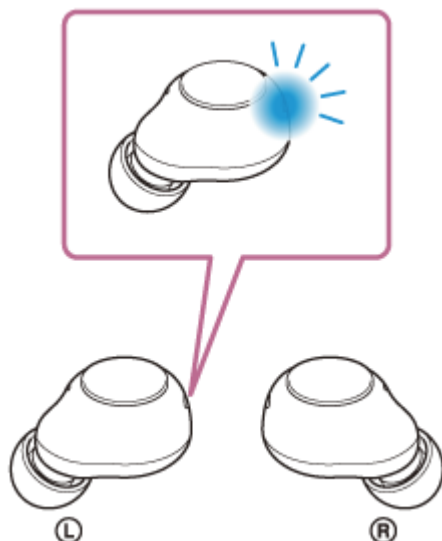

Leva jedinica slušalice sa mikrofonom će se resetovati i ponovo pokrenuti. Proverite da li je indikator (plavi) na levoj jedinici slušalice sa mikrofonom zatreperio dvaput.

- 3 Pritisnite i držite dugme na desnoj jedinici oko 20 sekundi.**

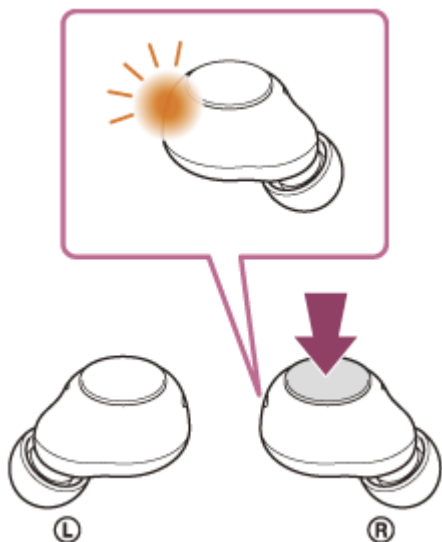

Za oko 15 sekundi nakon što počnete da pritiskate dugme, indikator (narandžasti) na desnoj jedinici će početi sporo da treperi oko 5 sekundi. Nastavite da pritiskate i držite dugme.

4 Proverite da li se indikator isključio i tada sklonite prst.

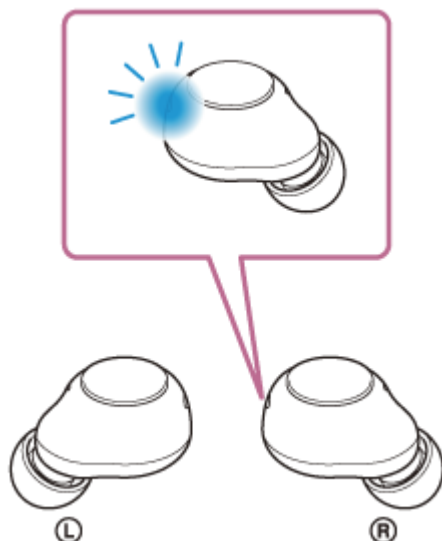

Desna jedinica slušalica sa mikrofonom će se resetovati i ponovo pokrenuti. Proverite da li je indikator (plavi) na desnoj jedinici slušalica sa mikrofonom zatreperio dvaput.

Informacije o registraciji (uparivanju) uređaja i ostale postavke se zadržavaju. Ako slušalice sa mikrofonom ne rade pravilno čak ni nakon resetovanja, pokrenite ih kako bi vratili fabričke postavke.

O videu sa uputstvom za upotrebu

Pogledajte video da biste saznali kako da resetujete.

https://rd1.sony.net/help/mdr/mov0029/h_zz/

Srodne teme

- [Inicijalizacija slušalica sa mikrofonom zbog vraćanja na fabrička podešavanja](#)

Bežične stereo slušalice sa mikrofonom
WF-C500

Inicijalizacija slušalica sa mikrofonom zbog vraćanja na fabrička podešavanja

Ako slušalice sa mikrofonom ne rade pravilno čak ni nakon resetovanja, pokrenite ih.

1 Pritisnite i držite dugmad i na levoj i na desnoj jedinici slušalica sa mikrofonom oko 15 sekundi.

Indikatori (plavi) na slušalicama sa mikrofonom uzastopno zatrepere dvaput, a zatim indikatori (narandžasti) počinju da trepere.

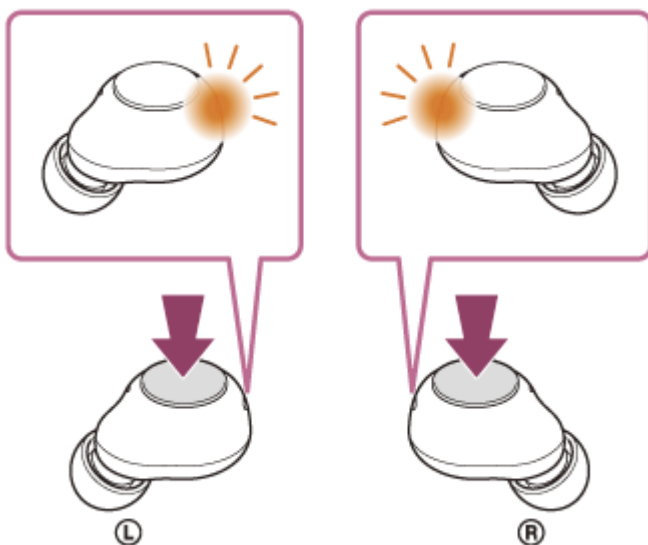

2 Sklonite prste u roku od 5 sekundi nakon što indikatori počnu da trepere.

Indikatori (narandžasti) na slušalicama sa mikrofonom počinju da svetle.

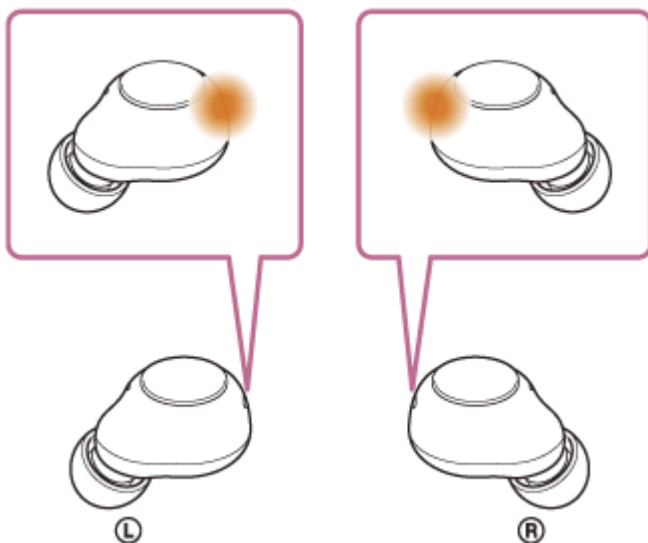

3 Pritisnite i zadržite dugmad i na levoj i desnoj jedinici slušalica sa mikrofonom u roku od 10 sekundi nakon što indikatori na slušalica sa mikrofonom počnu da svetle.

Nakon nekoliko sekundi, indikatori (plavi) na slušalicama sa mikrofonom zatrepere 4 puta.

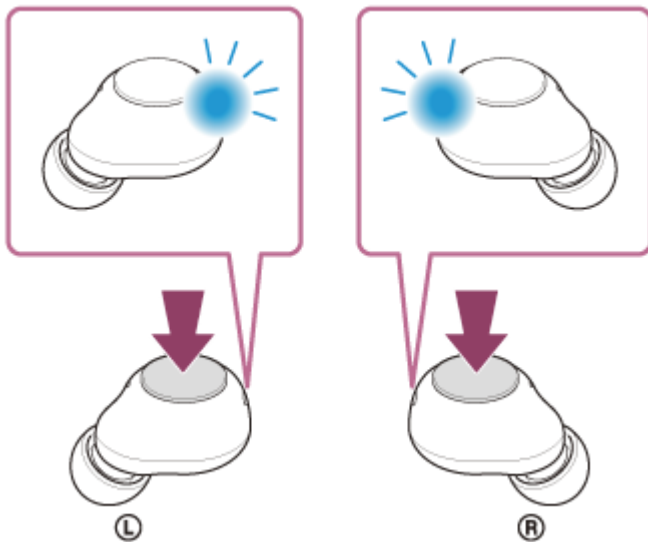

Slušalice sa mikrofonom su inicijalizovane.

Ovaj postupak resetuje podešavanja jačine zvuka itd. na fabrička podešavanja i briše sve informacije o uparivanju. U tom slučaju, izbrišite informacije o uparivanju slušalica sa mikrofonom sa povezanim uređajem, a zatim ih ponovo uparite.

Ako slušalice sa mikrofonom ne rade pravilno čak ni nakon inicijalizacije, obratite se najbližem prodavcu kompanije Sony.

O videu sa uputstvom za upotrebu

Pogledajte video da biste saznali kako da inicijalizujete.

https://rd1.sony.net/help/mdr/mov0030/h_zz/

Napomena

- Kada se inicijalizacija završi, slušalice sa mikrofonom se isključuju.
- Ako ste ažurirali softver nakon kupovine slušalica sa mikrofonom, softver ostaje ažuriran čak iako inicijalizujete slušalice sa mikrofonom.
- Kada nakon promene jezika glasovnog navođenja inicijalizujete slušalice sa mikrofonom zbog vraćanja na fabrička podešavanja, jezik se neće vratiti na fabrička podešavanja.

Bežične stereo slušalice sa mikrofonom
WF-C500

Specifikacije

Slušalice sa mikrofonom

Izvor napajanja:

DC 3,85 V: Ugrađena litijum-jonska punjiva baterija
DC 5 V: Kada se puni pomoću USB veze

Radna temperatura:

0 °C do 40 °C

Vreme punjenja:

Pribl. 2,5 sata (slušalice sa mikrofonom)
Pribl. 3 sata (kutijica za punjenje)

Napomena

- Vreme punjenja i korišćenja može da bude različito u zavisnosti od uslova korišćenja.

Temperatura pri punjenju:

5 °C do 35 °C

Masa:

Pribl. 5,4 g × 2 (slušalice sa mikrofonom)
Pribl. 35 g (kutijica za punjenje)

Specifikacije komunikacije

Sistem za komunikaciju:

Specifikacije za Bluetooth verzija 5.0

Izlaz:

Specifikacije klase snage Bluetooth uređaja 1

Maksimalni opseg komunikacije:

Optička vidljivost pribl. 10 m (*1)

Frekventni opseg:

Opseg od 2,4 GHz (2,4000 GHz - 2,4835 GHz)

Kompatibilni Bluetooth profili (*2):

A2DP/AVRCP/HFP/HSP

Podržan kodek (*3):

SBC
AAC

Opseg prenosa (A2DP):

20 Hz – 20.000 Hz (frekvencija uzorkovanja 44,1 kHz)

- *1 Stvarni opseg će se razlikovati u zavisnosti od faktora kao što su prepreke između uređaja, magnetnog polja oko mikrotalasne rene, statičkog elektriciteta, osetljivosti prijema, performansi antene, operativnog sistema, softverske aplikacije itd.
- *2 Bluetooth standardni profili ukazuju na svrhu Bluetooth komunikacije između uređaja.
- *3 Kodek: Kompresija audio signala i format konverzije

Dizajn i specifikacije su podložni promenama bez najave.

Kompatibilni iPhone/iPod modeli

iPhone 12 Pro Max, iPhone 12 Pro, iPhone 12, iPhone 12 mini, iPhone SE (2. generacija), iPhone 11 Pro Max, iPhone 11 Pro, iPhone 11, iPhone XS Max, iPhone XS, iPhone XR, iPhone X, iPhone 8 Plus, iPhone 8, iPhone 7 Plus, iPhone 7, iPhone SE, iPhone 6s Plus, iPhone 6s, iPhone 6 Plus, iPhone 6, iPhone 5s, iPod touch (7. generacija), iPod touch (6. generacija)
(od jula 2021)

5-030-795-81(2) Copyright 2021 Sony Corporation