

Brezžične stereo slušalke z izničevanjem šuma  
WF-SP800N



Če naletite na kakršne koli težave ali imate vprašanja, uporabite ta priročnik. Posodobite programsko opremo slušalk in aplikacije »Sony | Headphones Connect« na najnovejšo različico. Podrobnosti so na voljo na naslednjem spletnem mestu:  
<https://www.sony.net/elesupport/>

## Kako začeti

[Kako lahko uporabljate funkcijo Bluetooth](#)

[O glasovnih navodilih](#)

## Priložena dodatna oprema

[Preverjanje vsebine embalaže](#)

[Zamenjava ušesnih čepkov](#)

[Zamenjava podpor za uho](#)

[Ko slušalke prenehate uporabljati](#)

[Vodoodpornost slušalk/odpornost slušalk proti prahu](#)

## Sestavni deli in upravljanje

[Lokacija in funkcija delov](#)

[O indikatorski lučki](#)

## Nošenje slušalk

[Nošenje slušalk](#)

[Uporaba samo ene enote slušalk](#)

[O senzorju za dotik](#)

## Vklop/polnjenje

[Polnjenje](#)

[Čas delovanja slušalk](#)

[Preverjanje napolnjenosti baterije](#)

[Vklop slušalk](#)

[Izklop slušalk](#)

## Vzpostavljanje povezave

### [Vzpostavljanje brezžične povezave z napravami Bluetooth](#)

#### Preprosta namestitvev z aplikacijo

[Vzpostavljanje povezave z aplikacijo »Sony | Headphones Connect«](#)

#### Pametni telefon z operacijskim sistemom Android

[Seznanitev in vzpostavitev povezave s pametnim telefonom z operacijskim sistemom Android](#)

[Povezovanje slušalk s pametnim telefonom z operacijskim sistemom Android, za katerega ste že izvedli seznanitev](#)

#### iPhone (naprave z operacijskim sistemom iOS)

[Seznanitev in vzpostavitev povezave s telefonom iPhone](#)

[Povezovanje slušalk s telefonom iPhone, za katerega ste že izvedli seznanitev](#)

#### Računalniki

[Seznanitev in povezovanje z računalnikom \(Windows 10\)](#)

[Seznanitev in povezovanje z računalnikom \(Windows 8.1\)](#)

[Seznanitev in povezovanje z računalnikom \(Mac\)](#)

[Povezovanje slušalk z računalnikom \(Windows 10\), za katerega ste že izvedli seznanitev](#)

[Povezovanje slušalk z računalnikom \(Windows 8.1\), za katerega ste že izvedli seznanitev](#)

[Povezovanje slušalk z računalnikom \(Mac\), za katerega ste že izvedli seznanitev](#)

#### Druge naprave Bluetooth

[Seznanitev in vzpostavitev povezave z napravo Bluetooth](#)

[Povezovanje slušalk z napravo Bluetooth, za katero ste že izvedli seznanitev](#)

[Prekinitev povezave Bluetooth \(po uporabi\)](#)

## Poslušanje glasbe

Poslušanje glasbe prek povezave Bluetooth

[Poslušanje glasbe iz naprave prek povezave Bluetooth](#)

[Upravljanje zvočne naprave \(povezava Bluetooth\)](#)

[Prekinitev povezave Bluetooth \(po uporabi\)](#)

Funkcija za izničenje šuma

[Kaj je izničenje šuma?](#)

[Uporaba funkcije za izničenje šuma](#)

Poslušanje okoliškega zvoka

[Poslušanje okoliškega zvoka med predvajanjem glasbe \(način okoljskega zvoka\)](#)

[Hitri vklop poslušanja okoliškega zvoka \(način hitre pozornosti\)](#)

Način kakovosti zvoka

[O načinu kakovosti zvoka](#)

[Podprti kodeki](#)

Telefonski klici

[Sprejem klica](#)

[Klicanje](#)

[Funkcije pri telefoniranju](#)

[Prekinitev povezave Bluetooth \(po uporabi\)](#)

Uporaba funkcije glasovne pomoči

[Uporaba Pomočnika Google](#)

[Uporaba Amazon Alexa](#)

[Uporaba funkcije glasovne pomoči \(Google app\)](#)

[Uporaba funkcije glasovne pomoči \(Siri\)](#)

Uporaba aplikacij

[Kaj lahko počnete z aplikacijo »Sony | Headphones Connect«](#)

[Namestitev aplikacije »Sony | Headphones Connect«](#)

[Dostop do informacij o podpori iz aplikacije »Sony | Headphones Connect«](#)

[Posodobitev programske opreme slušalk](#)

## Pomembne informacije

[Previdnostni ukrepi](#)

[Obvestilo o licenci](#)

[Blagovne znamke](#)

[Spletna mesta za podporo strankam](#)

## Odpravljanje težav

[Kaj lahko storim, da odpravim težavo?](#)

### Vklop/polnjenje

[Vklop slušalk ni mogoč.](#)

[Polnjenje ni mogoče.](#)

[Čas polnjenja je predolg.](#)

[Polnjenje ni mogoče, tudi ko je ohišje za polnjenje povezano z računalnikom.](#)

[Stanje baterije slušalk ni prikazano na zaslonu pametnega telefona.](#)

### Zvok

[Ni zvoka](#)

[Nizka glasnost zvoka](#)

[Glasnost na levi in desni enoti slušalk se razlikuje, nizki toni so prešibki.](#)

[Nizka kakovost zvoka](#)

[Zvok pogosto preskakuje.](#)

[Učinek izničevanja šuma ni zadosten.](#)

### Povezava Bluetooth

[Seznanitev ni mogoča.](#)

[Povezave Bluetooth ni mogoče vzpostaviti.](#)

[Popačen zvok](#)

[Slušalke ne delujejo pravilno.](#)

[Osebe med telefonskim klicem ni mogoče slišati.](#)

[Glas klicatelja je pretih](#)

---

## Ponastavitev ali inicializacija slušalk

[Ponastavitev slušalk](#)

---

[Inicializacija slušalk za ponastavitev na tovarniške nastavitve](#)

5-013-131-51(3) Copyright 2020 Sony Corporation

Brezžične stereo slušalke z izničevanjem šuma  
WF-SP800N

## Kako lahko uporabljate funkcijo Bluetooth

---

Slušalke uporabljajo brezžično tehnologijo BLUETOOTH®, ki vam omogoča naslednje.

### Poslušanje glasbe

Prek slušalk lahko predvajate glasbo iz pametnih telefonov in predvajalnikov glasbe brezžično.



### Telefoniranje

Medtem ko nosite pametni ali mobilni telefon v torbici ali žepu, lahko prostoročno kličete ali sprejemate klice.



Brezžične stereo slušalke z izničevanjem šuma  
WF-SP800N

## O glasovnih navodilih

Pri tovarniških nastavitvah boste pri nošenju slušalk na ušesih slišali glasovna navodila v angleščini. Vsebina glasovnega navodila je razložena v oklepajih.

V aplikaciji »Sony | Headphones Connect« lahko spremenite jezik glasovnih navodil in vklopite/izklopite glasovna navodila. Več podrobnosti preberite v vodniku za pomoč aplikacije »Sony | Headphones Connect«.

[https://rd1.sony.net/help/mdr/hpc/h\\_zz/](https://rd1.sony.net/help/mdr/hpc/h_zz/)

V levi in desni enoti slušalk boste glasovno navodilo slišali v naslednjih primerih.

- Ko so slušalke vklopljene: »Power on« (Vklop)
- Ob preverjanju napoljenosti baterije slušalk: »Battery about XX %« (Raven baterije približno XX %) (Vrednost »XX« prikazuje približno stanje napoljenosti baterije. To je zgolj približna ocena.) / »Battery fully charged« (Baterija je napolnjena do konca)
- Ko je baterija slušalk skoraj prazna: »Low battery, please recharge headset« (Baterija je prazna, napolnite slušalke)
- Ob samodejnem izklopu zaradi skoraj prazne baterije slušalk: »Please recharge headset. Power off« (Napolnite slušalke. Izklop)

V naslednjih primerih boste slišali glasovno navodilo iz leve enote slušalk (ali iz desne enote, ko nosite samo desno enoto).

- Ob izklopu z aplikacijo »Sony | Headphones Connect«: »Power off« (Izklop)
- Ob vklopu načina seznanitve: »Bluetooth pairing« (Seznanitev Bluetooth)
- Ob vzpostavitvi povezave Bluetooth: »Bluetooth connected« (Povezava Bluetooth je vzpostavljena)
- Ob prekinitvi povezave Bluetooth: »Bluetooth disconnected« (Povezava Bluetooth je prekinjena)
- Ob vklopu funkcije za izničevanje šuma: »Noise canceling« (Izničevanje šuma)
- Ob vklopu načina okoljskega zvoka: »Ambient sound« (Okoliški zvok)
- Ob izklopu funkcije za izničevanje šuma in načina okoljskega zvoka: »Ambient Sound Control off« (Nadzor okoliškega zvoka izklopljen)

V naslednjem primeru boste slišali glasovno navodilo iz enote, za katero je nastavljena funkcija Pomočnik Google.

- Ko aplikacija Pomočnik Google ni na voljo na pametnem telefonu, ki je povezan s slušalkami, tudi ko uporabite senzor za dotik na enoti, ki je nastavljena za funkcijo Pomočnik Google: »The Google Assistant is not connected« (Pomočnik Google ni povezan)
- Ko aplikacija Pomočnik Google ni na voljo med posodobitvijo programske opreme: »The Google assistant is not available during update. Please wait a moment until the update completes.« (Pomočnik Google med posodobitvijo ni na voljo. Počakajte trenutek, da se posodobitev dokonča.)

V naslednjem primeru boste slišali glasovno navodilo iz enote, za katero je dodeljena funkcija Amazon Alexa.

- Ko aplikacija Amazon Alexa ni na voljo na pametnem telefonu, ki je povezan s slušalkami, tudi ko uporabite senzor za dotik na enoti, ki je nastavljena za funkcijo Amazon Alexa: »Either your mobile device isn't connected; or you need to open the Alexa App and try again« (Vaša mobilna naprava ni povezana ali pa morate ponovno odpreti aplikacijo Alexa App in poskusiti znova)

### Opomba

- Če na ušesih nosite samo eno enoto slušalk, boste glasovno navodilo slišali v tej enoti.
- Spreminjanje jezika glasovnih navodil traja približno 20 minut.

- Če slušalke inicializirate za ponastavitev na tovarniške nastavitve po spremembi jezika glasovnih navodil, se jezik prav tako povrne na tovarniške nastavitve.
- Če glasovnega navodila ne slišite po spremembi jezika glasovnih navodil ali posodobitvi programske opreme slušalk, slušalke vstavite v ohišje za polnjenje, da jih izklopite, nato slušalke vzemite iz ohišja za polnjenje, da jih znova vklopite.

---

---

## Sorodne teme

- [Uporaba samo ene enote slušalk](#)

5-013-131-51(3) Copyright 2020 Sony Corporation



Brezžične stereo slušalke z izničevanjem šuma  
WF-SP800N

## Preverjanje vsebine embalaže

Odprite embalažo in preverite, ali so priloženi vsi deli, ki so navedeni na seznamu. Če karkoli od naštetega manjka, o tem obvestite prodajalca.

Številke v oklepajih ( ) označujejo količino.

Brezžične stereo slušalke z izničevanjem šuma

Kabel USB Type-C® (iz USB-A v USB-C®) (pribl. 20 cm) (1)



Hibridni silikonski čepki (velikosti SS/S/M/L/LL, vsake po 2 kosa)

- Ušesna čepka velikosti M sta ob nakupu že nameščena na levi in desni enoti slušalk.  
Velikost ušesnih čepkov je označena s številom črtkanih črtic na spodnji strani notranjosti ušesnih čepkov.



**Velikost SS:** 1 črtica

**Velikost S:** 2 črtici

**Velikost M:** 3 črtice

**Velikost L:** 4 črtice

**Velikost LL:** 5 črtice

Podpore za uho (M/L, po 2 kosa vsake velikosti)

- Podpore za ušesa velikosti M sta ob nakupu že nameščeni na levi in desni enoti slušalk.



Ohišje za polnjenje (1)





Brezžične stereo slušalke z izničevanjem šuma  
WF-SP800N

## Zamenjava ušesnih čepkov

Za ustrezno kakovost zvoka in učinkovitost funkcije za izničevanje šuma izberite ušesna čepka, ki se najboljše prilegata vašim ušesom.

Če velikost ušesnih čepkov ne ustreza velikosti ušesnih lukenj ali ušesnih čepkov ne nosite pravilno, lahko to močno vpliva na funkcijo za izničevanje šuma in kakovost zvoka.

Če čutite, da funkcija za izničevanje šuma in nizki zvoki niso zadovoljivi, uporabite ušesne čepke, ki bolje tesnijo.

Pri zamenjavi ušesnih čepkov preskušajte velikosti ušesnih čepkov od večjih do manjših.

Velikosti levega in desnega ušesnega čepka se lahko razlikujeta.

### Hibridni silikonski čepki



**Velikost SS:** 1 črtica

**Velikost S:** 2 črtici

**Velikost M:** 3 črtice

**Velikost L:** 4 črtice

**Velikost LL:** 5 črtice

#### 1 Odstranite ušesni čepek.

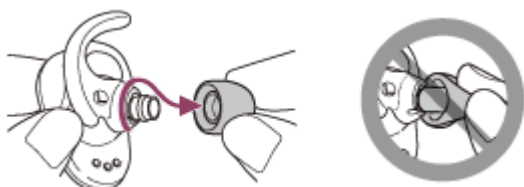

- Ko odstranjujete čepek, ne stiskajte konca.

#### 2 Namestite ušesni čepek.



- Ušesni čepek vstavite do konca. Ušesnega čepka ne nameščajte tako, da bo pritrjen slabo ali postrani.

Brezžične stereo slušalke z izničevanjem šuma  
WF-SP800N

## Zamenjava podpor za uho

Podpori za ušesa velikosti M sta ob nakupu že nameščeni na levi in desni enoti slušalk.

Če menite, da se ta velikost podpor za ušesa ne prilega vašim ušesom, uporabite podpori druge velikosti, ki se udobno in tesno prilegata vašemu levemu in desnemu ušesu.



### 1 Odstranite ušesni čep, nato odstranite podporo za uho.

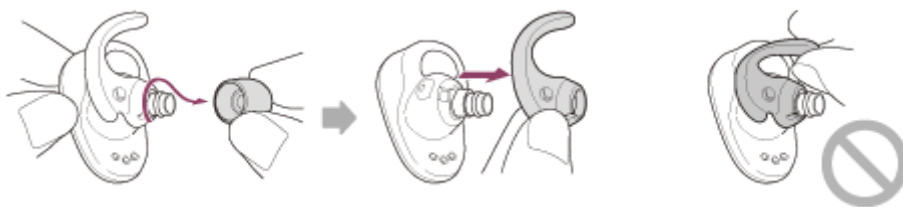

- Ko odstranjujete podporo za uho, držite za osnovo podpore. Ne vlecite za konec podpore.

### 2 Pritrdite podporo za uho.

**Primer:** Pri nameščanju podpore za uho na levi strani

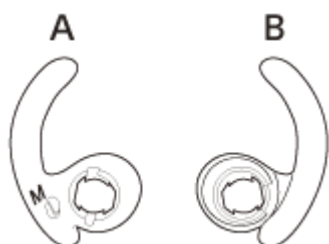

**A:** Spredaj

**B:** Zadaj

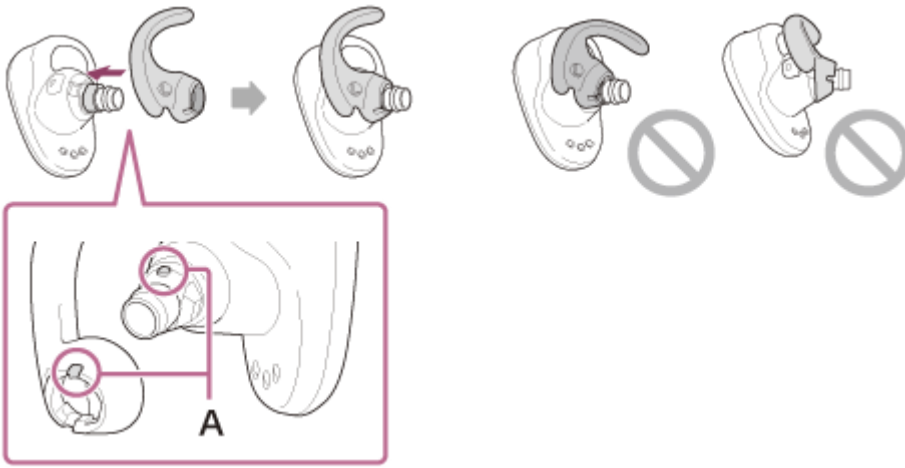

**A: Poravnajte**

- Štrleči del podpore za uho poravnajte z utorom na podpori za uho in podpora za uho vstavite do konca. Podpore za uho ne nameščajte tako, da bo pritrjena slabo ali postrani.

Brezžične stereo slušalke z izničevanjem šuma  
WF-SP800N

## Ko slušalke prenehate uporabljati

Ko slušalke prenehate uporabljati, jih hranite v ohišju za polnjenje.  
Zaprte pokrov ohišja za polnjenje.



### Opomba

- Če je v vratih za polnjenje preostala voda ali znoj, lahko to prepreči polnjenje enote. Po uporabi takoj obrišite znoj ali vodo na vratih za polnjenje.

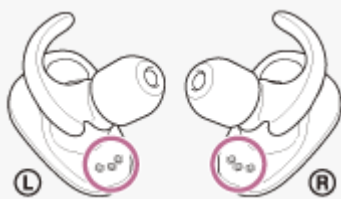

## Vodoodpornost slušalk/odpornost slušalk proti prahu

### Vodoodpornost slušalk/odpornost slušalk proti prahu

- Ohišje za polnjenje ni vodoodporno/odporno proti prahu.
- Specifikacije vodoodpornosti za te slušalke ustrezajo stopnji IPX5 v standardu IEC 60529 »Stopnje zaščite pred vdorom vode (koda IP)«, ki označuje stopnjo zaščite pred vdorom vode, specifikacije odpornosti proti prahu za to enoto pa ustrezajo stopnji IP5X v standardu IEC 60529 »Stopnje zaščite pred trdnimi tujki (koda IP)«, ki označuje stopnjo zaščite pred vdorom trdnih tujkov.

Pri nepravilni uporabi slušalk lahko voda ali prah vdre v slušalke in povzroči požar, električni udar ali okvare.

Upoštevajte naslednje nasvete in slušalke uporabljajte pravilno.

IPX5: Delovanje slušalk bo nemoteno tudi pri izpostavljenosti neposrednim curkom vode iz katere koli smeri (razen iz zvočnih kanalov (cevk za izhod zvoka) slušalk).

IP5X: Slušalke bodo delovale varno in zadovoljivo tudi v primeru vdora prahu.

- Zvočni kanali (cevke za izhod zvoka) slušalk niso popolnoma vodotesni.

### Tekočine, za katere veljajo specifikacije vodoodpornosti

Velja za:	sladka voda, voda iz pipe, znoj
Ne velja za:	Vse ostale tekočine (npr. voda z milom, voda z detergentom, voda iz kopeli, šamponi, voda iz vročega vrelca, voda iz bazena, morska voda itd.)

Vodoodpornost slušalk/odpornost slušalk proti prahu je določena glede na meritve, ki jih je izvedla družba Sony pod zgoraj omenjenimi pogoji. Za okvare, ki so posledica potopitve v vodo zaradi napačne uporabe, garancija ne velja.

### Ohranjanje vodoodpornosti/odpornosti proti prahu

Skrbno upoštevajte spodnje previdnostne ukrepe, da zagotovite pravilno uporabo slušalk.

- Vode ne pljusajte s silo v odprtino za izhod zvoka.
- Pazite, da vam slušalke ne padejo v vodo in ne uporabljajte jih pod vodo.
- Mokrih slušalk ne puščajte na hladnih mestih, ker lahko voda zmrzne. Da preprečite okvare, po uporabi obrišite vso vodo.
- Z mehko suho krpo obrišite vso vodo s slušalk. Če v odprtinah za izhod zvoka ostane voda, bo zvok morda udušen ali popolnoma neslišen. V takšnem primeru odstranite ušesna čepka, odprtine za izhod zvoka obrnite navzdol in slušalke večkrat stresite, da odstranite vodo.



- Odprtino mikrofona obrnite navzdol in s slušalkami približno 5-krat rahlo potrkajte po suhi krpi ipd. Če v odprtini mikrofona na slušalkah ostane nekaj kapljic vode, lahko povzročijo korozijo.



- Če so slušalke počene ali deformirane, jih ne uporabljajte v bližini vode oziroma se posvetujte z najbližjim prodajalcem izdelkov Sony.

5-013-131-51(3) Copyright 2020 Sony Corporation



## Lokacija in funkcija delov

### Slušalke

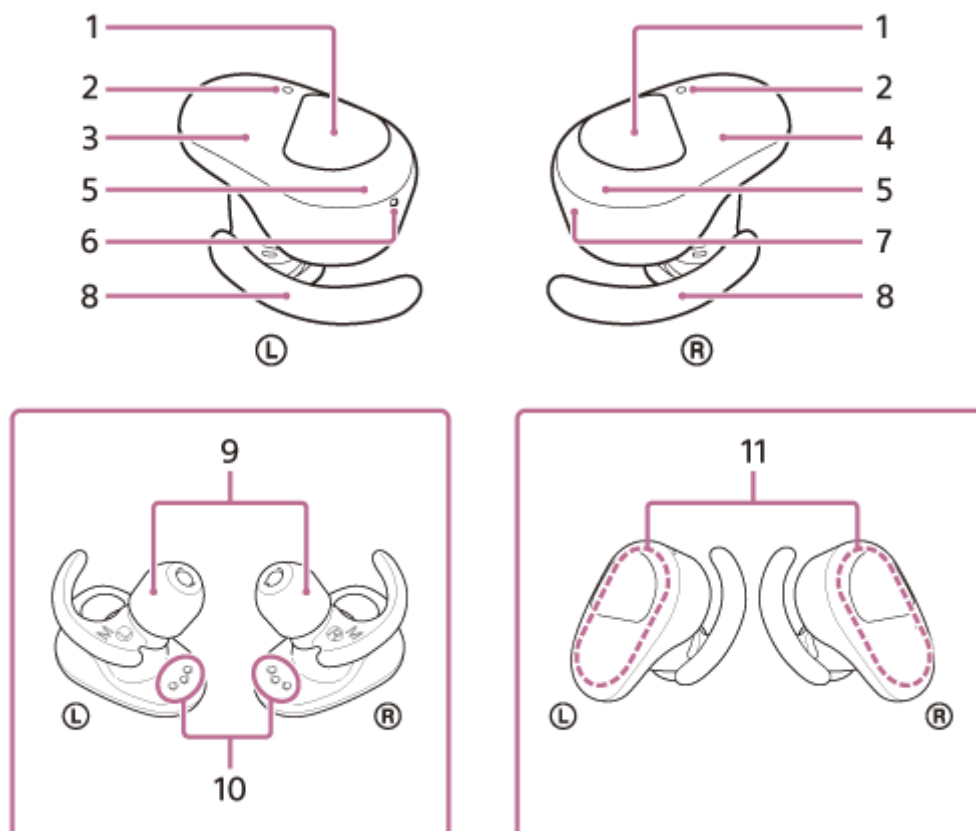

1. Senzorja za dotik (levo, desno)  
Pritisnite za uporabo slušalk.  
Ko pri tovarniških nastavitvah pritisnete senzor za dotik in pri tem ne nosite slušalk, je za preprečevanje neustreznega odziva slušalk njihovo delovanje onemogočeno.
2. Mikrofoni (levo, desno)  
Zaznavajo zvok vašega glasu (med telefoniranjem) in šum (med uporabo funkcije za izničevanje šuma).
3. Leva enota slušalk
4. Desna enota slušalk
5. Indikatorski lučki (rdeča/modra) (levo, desno)  
Med polnjenjem svetita rdeče.  
Svetita rdeče ali modro za prikaz stanja napajanja ali komunikacije slušalk.  
Ko si pri tovarniških nastavitvah nadenete slušalke, indikatorske lučke ugasnejo.
6. Oznaka **Ⓛ** (levo) in otipljiva pika  
Na levi enoti slušalk je otipljiva pika.
7. Oznaka **Ⓡ** (desna)
8. Podpore za uho (levo, desno)
9. Ušesni čepki (levo, desno)
10. Vrata za polnjenje (levo, desno)
11. Vgrajeni anteni (levo, desno)  
A Bluetooth antena je vgrajena v levo in desno enoto slušalk.

## Ohišje za polnjenje

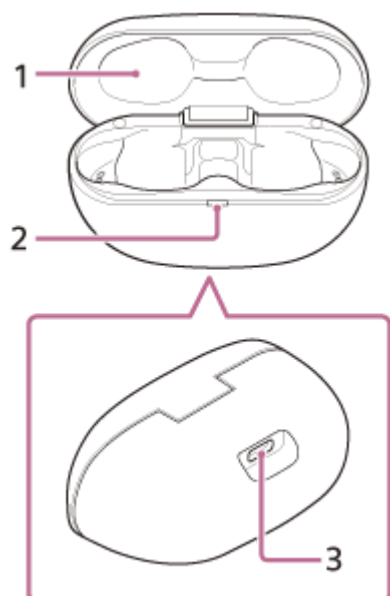

1. Pokrov

2. Indikatorska lučka (rdeča)

Prikazuje stanje polnjenja.

3. Vrata USB Type-C

Ohišje za polnjenje povežite z električno vtičnico na izmenični tok prek napajalnika USB na izmenični tok, ki je na voljo v prosti prodaji, s priloženim kablom USB Type-C, da istočasno napolnite slušalke in ohišje za polnjenje.

---

### Sorodne teme

- [O indikatorski lučki](#)
- [Preverjanje napolnjenosti baterije](#)

Brezžične stereo slušalke z izničevanjem šuma  
WF-SP800N

## O indikatorski lučki

Indikatorska lučka prikazuje trenutno stanje slušalk.

● : zasveti modro / ● : zasveti rdeče / - : ugasne

### Vklop

Slušalke se vklopijo, ko jih odstranite iz ohišja za polnjenje.

● – ● (dvakrat utripne modro)

Ko je v tem primeru napolnjenost baterije slušalk pod 20 % (potrebno je polnjenje), indikatorska lučka utripa, kot je opisano v nadaljevanju.

● – ● – ● (počasi neprekinjeno utripa rdeče približno 15 sekund)

Za podrobnosti glejte »[Preverjanje napolnjenosti baterije](#)«.

### Izklop

Če si slušalk ne nadenete na ušesa približno 5 minut po odstranitvi iz ohišja za polnjenje, se slušalke samodejno izklopijo.

● (zasveti modro za približno 2 sekundi)

### Ko je baterija skoraj prazna (slušalke/ohišje za polnjenje)

- Ko je baterija slušalk skoraj prazna

Ko je napolnjenost baterije slušalk pod 20 %, indikatorska lučka (rdeča) utripa, kot je opisano v nadaljevanju.

● – ● – ● (počasi neprekinjeno utripa rdeče približno 15 sekund)

- Ko je baterija ohišja za polnjenje skoraj prazna

Ko zaprete pokrov ohišja za polnjenje in je preostala napolnjenost baterije ohišja za polnjenje pod 30 %, indikatorska lučka (rdeča) na ohišju za polnjenje utripa, kot je opisano v nadaljevanju.

● – ● – ● (počasi neprekinjeno utripa rdeče približno 15 sekund)

### Polnjenje (označeno z indikatorsko lučko na ohišju za polnjenje)

Stanje polnjenja lahko preverite z (rdečo) indikatorsko lučko na ohišju za polnjenje.

- Med polnjenjem slušalk/med polnjenjem ohišja za polnjenje

● (zasveti rdeče)

Ko slušalke vstavite v ohišje za polnjenje, medtem ko se polni, zasveti (rdeča) indikatorska lučka na ohišju za polnjenje. Po končanem polnjenju slušalk se (rdeča) indikatorska lučka na ohišju za polnjenje izklopi.

Ko slušalke in ohišje za polnjenje polnite tako, da ohišje za polnjenje priključite v električno vtičnico, (rdeča) indikatorska lučka na ohišju za polnjenje ugasne po zaključenem polnjenju slušalk in ohišja za polnjenje.

- Neobičajna temperatura

● ● – – ● ● – – (dvakrat zapored utripne rdeče)

- Neobičajno polnjenje

● – – ● – – (počasi neprekinjeno utripa rdeče)

### Funkcija Bluetooth

Ko si pri tovarniških nastavitvah nadenete slušalke, indikatorska lučka ugasne. Če onemogočite funkcijo samodejnega izklopa z uporabo zaznavanja nošenja v aplikaciji »Sony | Headphones Connect«, se indikatorska lučka ne bo izklopila niti ob nošenju slušalk.

- Način registracije (seznanitve) naprave  
● ● -- ● ● -- (dvakrat zapored utripne modro)
- Ni povezave  
● -- ● -- ● -- ● -- (neprekinjeno utripa modro v intervalih približno 1 sekunde)
- Postopek povezovanja je dokončan  
● ● ● ● ● ● ● ● (5 sekund neprekinjeno hitro utripa modro)
- Povezano  
● ----- ● ----- (neprekinjeno utripa modro v intervalih približno 5 sekund)
- Dohodni klic  
● ● ● ● ● ● ● ● ● (neprekinjeno hitro utripa modro)

Indikatorski lučki za stanje povezave in brez povezave po določenem času samodejno ugasneta. Ko izvedete določeno funkcijo, začneta ponovno utripati za določen čas. Ko je baterija skoraj prazna, indikatorska lučka začne utripati rdeče.

## Drugo

- Posodabljanje programske opreme  
██████████ -- ██████████ -- (počasi neprekinjeno utripa modro)
- Inicializacija je dokončana  
● ● ● ● (štirikrat utripne modro)  
Za podrobnosti glejte razdelek »[Inicializacija slušalk za ponastavitev na tovarniške nastavitve](#)«.

### Namig

- Ko si pri tovarniških nastavitvah nadenete slušalke, indikatorske lučke ugasnejo. Med nošenjem slušalk lahko z glasovnimi navodili preverite različna stanja slušalk.

## Sorodne teme

- [Preverjanje napolnjenosti baterije](#)
- [Kaj lahko počnete z aplikacijo »Sony | Headphones Connect«](#)
- [O glasovnih navodilih](#)
- [Inicializacija slušalk za ponastavitev na tovarniške nastavitve](#)

Brezžične stereo slušalke z izničevanjem šuma  
WF-SP800N

## Nošenje slušalk

### 1 Enoti slušalk vstavite v obe ušesi.

Enoto z oznako **L** (levo) namestite na levo uho, enoto z oznako **R** (desno) pa na desno uho. Na levi slušalki je otipljiva pika.

Ko slušalke nameščate na ušesa, pazite, da se ne dotaknete senzorja za dotik.

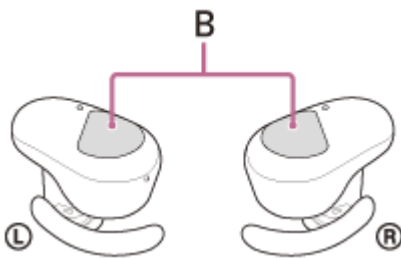
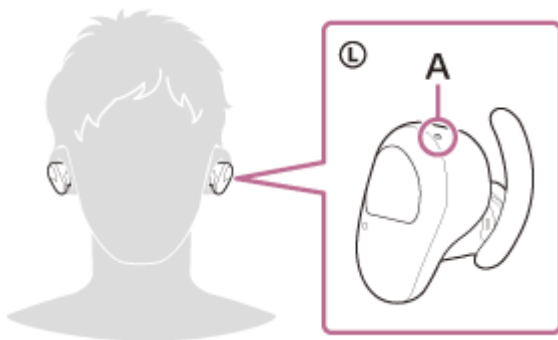

**A:** Otipljiva pika

**B:** Senzorji za dotik (levo, desno)

### 2 Zasukajte slušalke, da podpora za uho pritrdite v gube na ušesu.

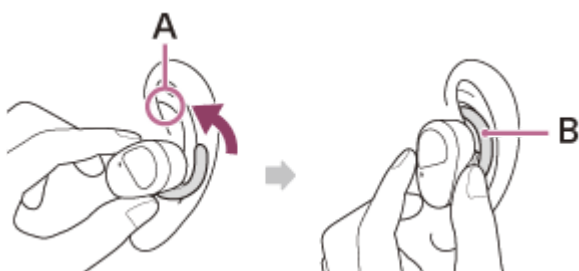

**A:** Gube na ušesu

**B:** Podpora za uho

### Namig

- Ušesni čepki boste lažje potisnili v uho, če med sukanjem slušalk rahlo povlečete za vrh ušesa.

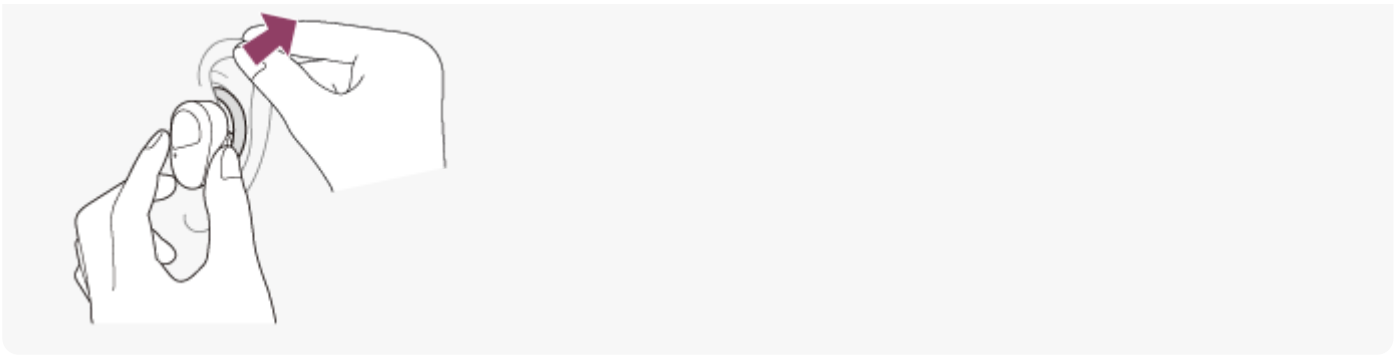

### Če čutite podpore za uho, so premajhne

Podpori za ušesa velikosti M sta ob nakupu že nameščeni na levi in desni enoti slušalk. Če slušalke nosite, kot je opisano v navodilih zgoraj, in čutite, da so podpore za uho premajhne, jih zamenjajte s podporami za uho velikosti L.

### Za ustrezno učinkovitost kakovosti zvoka in funkcije za izničenje šuma

Če velikost ušesnih čepkov ne ustreza velikosti ušesnih lukenj ali ušesnih čepkov ne nosite pravilno, lahko to močno vpliva na funkcijo za izničenje šuma in kakovost zvoka.

Če čutite, da funkcija za izničenje šuma in nizki zvoki niso zadovoljivi, uporabite ušesne čepke, ki bolje tesnijo.

Pri zamenjavi ušesnih čepkov preskušajte velikosti ušesnih čepkov od večjih do manjših.

Velikosti levega in desnega ušesnega čepka se lahko razlikujeta.

### Nameščanje in snemanje slušalk

Pri tovarniških nastavitvah vgrajeni senzorji zaznajo, ko si namestite ali snamete slušalke z ušes, da lahko tako slušalke ustavijo ali nadaljujejo predvajanje glasbe in omogočajo uporabo senzorjev za dotik, indikatorskih lučk ter glasovnih navodil.

### Pri nošenju slušalk

- Indikatorske lučke na slušalkah se izklopijo.
- Senzorje za dotik lahko uporabite za predvajanje glasbe, opravljanje in sprejemanje klicev itd.
- Slišali boste ustrezno glasovno navodilo glede na izvedeno dejanje in stanje slušalk.

### Pri odstranjevanju slušalk

- Pri poslušanju glasbe med nošenjem slušalk na obeh ušesih bodo slušalke prekinile predvajanje glasbe, če odstranite samo eno enoto. Če si enoto znova nadenete, slušalke nadaljujejo s predvajanjem glasbe.
- Če si slušalk ne nadenete približno 5 minut, potem ko jih vzamete iz ohišja za polnjenje, se samodejno izklopijo za varčevanje baterije. Slušalke vklopite tako, da pritisnete senzor za dotik ali pa si jih nadenete na ušesa.
- Da se slušalke ne bi neustrezno odzivale, predvajanje glasbe, opravljanje in sprejemanje klicev ter druge funkcije niso mogoče, ko slušalk ne nosite na ušesih, tudi če pritisnete senzor za dotik.

### Namig

- Ko nosite samo eno enoto slušalk, lahko prav tako predvajate glasbo, opravljate in sprejemate klice itd.
- Z aplikacijo »Sony | Headphones Connect« lahko spremenite nastavev za samodejno zaustavljanje in nadaljevanje predvajanja glasbe ali samodejni izklop slušalk.

---

### Sorodne teme

- [Zamenjava ušesnih čepkov](#)
- [Zamenjava podpor za uho](#)
- [Uporaba samo ene enote slušalk](#)

- [Kaj lahko počnete z aplikacijo »Sony | Headphones Connect«](#)

5-013-131-51(3) Copyright 2020 Sony Corporation

Brezžične stereo slušalke z izničevanjem šuma  
WF-SP800N

## Uporaba samo ene enote slušalk

Eno enoto lahko odstranite iz ohišja za polnjenje in jo uporabljate samostojno.  
V tem primeru se vklopi samo enota, ki jo odstranite iz ohišja za polnjenje.

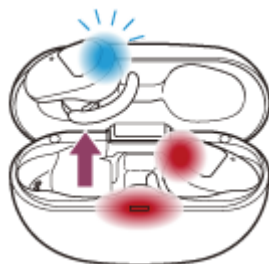

### Ko si nadenete še drugo enoto slušalk

Povezava med levo in desno enoto se vzpostavi samodejno, glasba ali drugi zvoki bodo predvajani v obeh enotah slušalk.

### O glasovnih navodilih

Če nosite samo eno enoto slušalk na ušesu, boste glasovno navodilo slišali v tej enoti.  
Določena glasovna navodila boste slišali samo v levi enoti, če nosite levo in desno enoto. Če nosite samo desno enoto, boste vsa glasovna navodila slišali v desni enoti.

### Dodeljevanje funkcij senzorjem za dotik

Glede na uporabljeno enoto, v tovarniških nastavitvah določene funkcije morda ne bodo na voljo. V tem primeru lahko dodeljene funkcije na senzorjih za dotik spremenite z uporabo aplikacije »Sony | Headphones Connect«.

#### Namig

- Funkcijo Pomočnik Google lahko nastavite za levo ali desno enoto slušalk.  
Ko je funkcija Pomočnik Google nastavljena za slušalke in želite uporabiti samo eno enoto slušalk, uporabite enoto, za katero je nastavljena funkcija Pomočnik Google.
- Funkcijo Amazon Alexa lahko nastavite za levo ali desno enoto slušalk.  
Ko je funkcija Amazon Alexa nastavljena za slušalke in želite uporabiti samo eno enoto slušalk, uporabite enoto, za katero je nastavljena funkcija Amazon Alexa.

#### Opomba

- Pri predvajanju glasbe ali drugih stereo zvokov med nošenjem samo ene enote boste slišali zvok levega ali desnega kanala v skladu z uporabljeno enoto. Poslušanje monauralnega zvoka z mešanico levega in desnega kanala ni mogoče.

#### Sorodne teme

- [Kaj lahko počnete z aplikacijo »Sony | Headphones Connect«](#)





Brezžične stereo slušalke z izničenjem šuma  
WF-SP800N

## O senzorju za dotik

Senzor za dotik pritisnete za različne funkcije, kot so predvajanje glasbe, telefonski klici ali spreminjanje nastavitve funkcije za izničenje šuma.

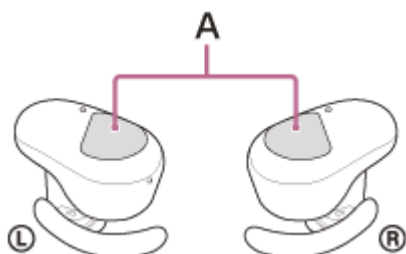

**A:** Senzorji za dotik (levo, desno)

Senzor za dotik uporabite tako, da slušalke držite med palcem in sredincem, nato s kazalcem pritisnite senzor za dotik.

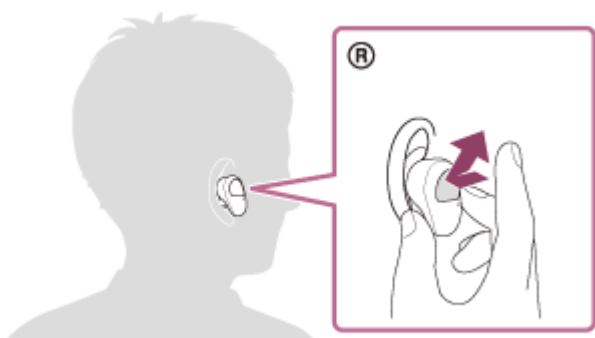

### Nekaj razpoložljivih postopkov

	Levo	Desno
Pritisk	Preklop funkcije za izničenje šuma in načina okoljskega zvoka	Predvajanje ali zaustavitev glasbe
Dvakratni pritisk	Sprejem ali končanje klica	Preskok na začetek naslednje skladbe Sprejem ali končanje klica
3-kratni pritisk	–	Preskok na začetek prejšnje skladbe (ali trenutne skladbe med predvajanjem)
Prst držite na senzorju za dotik	Aktivacija načina hitre pozornosti	Uporaba ali preklic funkcije glasovne pomoči (Siri/Google app)
Prsta držite na senzorju za dotik na levi in desni enoti približno 7 sekund	Vklop načina registracije naprave (seznanitev)	Vklop načina registracije naprave (seznanitev)

#### Namig

- Ko se senzorja za dotik dotaknete 2-krat ali 3-krat, se dotaknite v intervalu približno 0,4 sekunde med dotiki.

- Funkcije, ki so dodeljene senzorju za dotik na levi in desni enoti lahko spremenite z uporabo aplikacije »Sony | Headphones Connect«. Na primer, funkcijo predvajanja glasbe, ki je v tovarniških nastavitvah dodeljena senzorju za dotik na desni enoti, lahko spremenite na senzor za dotik na levi enoti. Spremenite lahko tudi nastavitve, ki ne dodelijo funkcije za predvajanje glasbe, funkcije za izničevanje šuma, načina okoljskega zvoka itd. V tem primeru lahko seznanite napravo, ponastavite in inicializirate slušalke.

### Opomba

- Senzorje za dotik lahko uporabljate samo med nošenjem slušalk. Če onemogočite funkcijo samodejnega izklopa z uporabo zaznavanja nošenja v aplikaciji »Sony | Headphones Connect«, je uporaba senzorjev za dotik mogoča tudi, ko slušalk ne nosite.
- Ko v pametnem telefonu izvedete začetne nastavitve za funkcijo Pomočnik Google, se lahko funkcije, ki so dodeljene senzorjem za dotik, samodejno spremenijo. Nastavitve funkcij na senzorjih za dotik preverite z aplikacijo »Sony | Headphones Connect«.
- Ko v pametnem telefonu izvedete začetne nastavitve za funkcijo Amazon Alexa, se lahko funkcije, ki so dodeljene senzorjem za dotik, samodejno spremenijo. Dodelitve funkcij na senzorjih za dotik preverite z aplikacijo »Sony | Headphones Connect«.

---

### Sorodne teme

- [Kaj lahko počnete z aplikacijo »Sony | Headphones Connect«](#)

Brezžične stereo slušalke z izničevanjem šuma  
WF-SP800N

## Polnjenje

V slušalkah in ohišju za polnjenje so vgrajene litij-ionske baterije za ponovno polnjenje. Za polnjenje slušalk pred uporabo uporabite priloženi kabel USB Type-C.

### 1 Ohišje za polnjenje priključite v električno vtičnico na izmenični tok.

Uporabite priloženi kabel USB Type-C in napajalnik USB za izmenični tok, ki je na voljo v prosti prodaji.

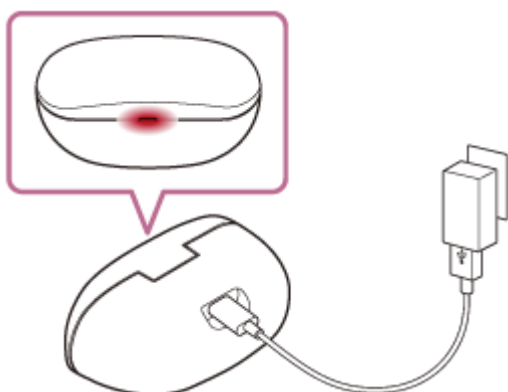

Indikatorska lučka (rdeča) na ohišju za polnjenje zasveti in prične se polnjenje ohišja za polnjenje.

### 2 Slušalke vstavite v ohišje za polnjenje.

Levo enoto slušalk (enota z otipljivo piko) vstavite v levo odprtino v ohišju za polnjenje in desno enoto slušalk vstavite v desno odprtino v ohišju. Enota slušalk se bo usedla v pravi položaj s pomočjo vgrajenega magneta.

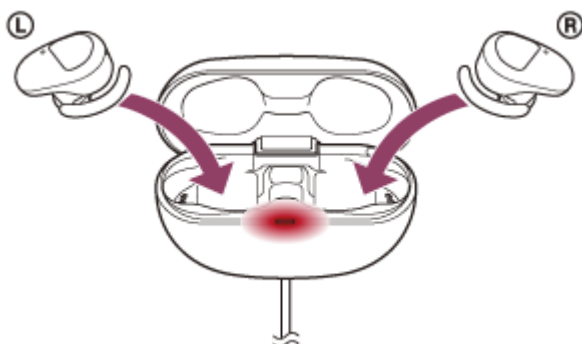

Indikatorski lučki (rdeči) na slušalkah zasvetita in slušalke se začnejo polniti.

- Ko slušalke vstavite v ohišje za polnjenje, zaprite pokrov.
- Če je ena enota slušalk napolnjena, ko odprete pokrov ohišja za polnjenje, (rdeča) indikatorska lučka enote ne sveti. Polnjenje druge enote se nadaljuje.
- Ko se polnjenje slušalk in ohišja za polnjenje zaključi, (rdeča) indikatorska lučka na ohišju za polnjenje samodejno ugasne. Ko odprete pokrov ohišja za polnjenje po končanem polnjenju, indikatorska lučka (rdeča) na slušalkah sveti nekaj časa.

Po končanem polnjenju odklopite kabel USB Type-C.

## O trajanju polnjenja

Polnjenje leve in desne enote slušalk do konca traja približno 2 uri in pol (\*).

Polnjenje slušalk in ohišja za polnjenje do konca traja približno 3 ure (\*).

\* Čas, ki je potreben za popolno polnjenje prazne baterije. Čas polnjenja se lahko razlikuje glede na pogoje uporabe.

## Polnjenje slušalk, ko ste na poti

Ohišje za polnjenje ima vgrajeno polnilno baterijo. Če ohišje za polnjenje napolnite vnaprej, ga lahko uporabite za polnjenje slušalk, ko ste na poti in nimate dostopa do električnega napajanja.

Če je ohišje za polnjenje napolnjeno do konca, lahko slušalke napolnite približno enkrat.

## Opombe o polnjenju slušalk, ko ste na poti

- Ko slušalke vstavite v ohišje za polnjenje in (rdeča) indikatorska lučka na ohišju za polnjenje utripa in nato takoj ugasne, je baterija ohišja za polnjenje skoraj prazna in polnjenje slušalk ni mogoče.
- Če (rdeča) indikatorska lučka na ohišju za polnjenje ne prične svetiti/utripati, tudi ko slušalke vstavite v ohišje za polnjenje, je baterija ohišja za polnjenje prazna.

## Sistemske zahteve za polnjenje baterije prek vrat USB

### Napajalnik USB za izmenični tok

Napajalnik USB za izmenični tok, ki je na voljo v prosti prodaji in je zmožen dovajati izhodni tok 0,5 A (500 mA) ali višji tok

### Osebni računalnik

Osebni računalnik s standardnimi vrati USB

- Ne jamčimo delovanja na vseh računalnikih.
- Delovanja v primeru uporabe računalnika, sestavljenega po meri ali doma, ni mogoče zajamčiti.

### Namig

- Slušalke lahko polnite z ohišjem za polnjenje tudi tako, da jih s priloženim kablom USB Type-C povežete z delujočim računalnikom.

### Opomba

- S kabli, ki se razlikujejo od priloženega kabla USB Type-C, polnjenje morda ne bo mogoče.
- Polnjenje z nekaterimi vrstami napajalnikov USB na izmenični tok morda ne bo mogoče.
- Ko je ohišje za polnjenje povezano z električno vtičnico za izmenični tok ali računalnikom, ni mogoče vklopiti slušalk, registrirati ali vzpostaviti povezave z napravami Bluetooth in predvajati glasbe.
- Slušalk ni mogoče polniti, ko računalnik preklopi v stanje pripravljenosti (spanja) ali mirovanja. V tem primeru spremenite nastavitve računalnika in znova zaženite polnjenje slušalk.
- Če slušalk dlje časa niste uporabljali, bo čas uporabe polnilne baterije morda krajši. Toda življenjska doba baterije se bo po nekaj polnjenjih podaljšala. Četudi slušalk ne nameravate uporabljati dlje časa, baterijo v celoti napolnite enkrat vsakih 6 mesecev, da preprečite prekomerno praznjenje.
- Če slušalk dlje časa niste uporabljali, lahko polnjenje baterije traja dlje časa.
- Zaprite pokrov ohišja za polnjenje, da preprečite porabo baterije v ohišju za polnjenje.
- Če med polnjenjem slušalke ali ohišje za polnjenje zaznajo težavo zaradi enega od spodaj navedenih vzrokov, indikatorska lučka (rdeča) na ohišju za polnjenje utripa. V tem primeru jih znova napolnite v navedenem razponu temperature pri polnjenju. Če težave ne odpravite, se posvetujte z najbližjim prodajalcem izdelkov Sony.
  - Temperatura okolice ni v razponu temperature pri polnjenju 5–35 °C.
  - Prišlo je do težave s polnilno baterijo.

Polnjenje je priporočljivo v prostoru s temperaturo med 15 °C in 35 °C. Polnjenje pri temperaturi izven tega območja morda ne bo učinkovito.

- Če slušalk dlje časa ne uporabljate, (rdeča) indikatorska lučka na ohišju za polnjenje med polnjenjem morda ne bo zasvetila takoj. Počakajte trenutek, da indikatorska lučka (rdeča) zasveti.
- Če se čas uporabe vgrajene polnilne baterije bistveno skrajša, jo je treba zamenjati. O zamenjavi polnilne baterije se posvetujte z najbližjim prodajalcem izdelkov Sony.
- Slušalk ne izpostavljajte ekstremnim temperaturnim spremembam, neposredni sončni svetlobi, vlagi, pesku, prahu ali električnemu udaru. Slušalk nikoli ne puščajte v parkiranem vozilu.
- Za povezovanje ohišja za polnjenje z računalnikom uporabite le priloženi kabel USB Type-C in ohišje za polnjenje priklopite neposredno v računalnik. Polnjenje se ne bo pravilno dokončalo, če je ohišje za polnjenje povezano prek zvezdišča USB.

Brezžične stereo slušalke z izničevanjem šuma  
WF-SP800N

## Čas delovanja slušalk

Časi delovanja slušalk pri popolnoma napolnjeni bateriji:

### Povezava Bluetooth

#### Čas predvajanja glasbe

Kodek	Funkcija za izničevanje šuma/način okoljskega zvoka	Čas delovanja slušalk
AAC	Funkcija za izničevanje šuma: VKLOP	Največ 9 ur
AAC	Način okoljskega zvoka: VKLOP	Največ 9 ur
AAC	IZKLOP	Največ 13 ur
SBC	Funkcija za izničevanje šuma: VKLOP	Največ 9 ur
SBC	Način okoljskega zvoka: VKLOP	Največ 9 ur
SBC	IZKLOP	Največ 13 ur

- Po 10 minutah polnjenja je glasbo mogoče predvajati približno 60 minut.

#### Čas komunikacije

Funkcija za izničevanje šuma/način okoljskega zvoka	Čas delovanja slušalk
Funkcija za izničevanje šuma: VKLOP	Največ 7 ur
Način okoljskega zvoka: VKLOP	Največ 7 ur
IZKLOP	Največ 8 ur

#### Čas v stanju pripravljenosti

Funkcija za izničevanje šuma/način okoljskega zvoka	Čas delovanja slušalk
Funkcija za izničevanje šuma: VKLOP	Največ 15 ur
Način okoljskega zvoka: VKLOP	Največ 15 ur
IZKLOP	Največ 35 ur

#### Namig

- Z uporabo aplikacije »Sony | Headphones Connect« lahko preverite, kateri kodek je uporabljen za povezavo.

#### Opomba

- Čas uporabe je lahko drugačen zaradi nastavitvev in pogojev uporabe.

---

---

## Sorodne teme

- [Podprti kodeki](#)
- [Kaj lahko počnete z aplikacijo »Sony | Headphones Connect«](#)

5-013-131-51(3) Copyright 2020 Sony Corporation



Brezžične stereo slušalke z izničevanjem šuma  
WF-SP800N

## Preverjanje napolnjenosti baterije

Preverite lahko napolnjenost polnilnih baterij slušalk in ohišja za polnjenje.

### Ko si namestite slušalke

Ko slušalke vzamete iz ohišja za polnjenje in si jih namestite na obe ušesi, boste prek leve in desne enote slušalk slišali glasovno navodilo o preostali napolnjenosti baterije slušalk.

»Battery about XX %« (Raven baterije približno XX %) (Vrednost »XX« pomeni približno stanje napolnjenosti baterije.)

»Battery fully charged« (Baterija je napolnjena do konca)

Stanje napolnjenosti baterije, ki ga sporoči glasovno navodilo, se v nekaterih primerih lahko razlikuje od dejanskega stanja. To je zgolj približna ocena.

### Ko se baterija izprazni

Če zaslišite opozorilni pisk in glasovno navodilo »Low battery, please recharge headset« (Baterija je prazna, napolnite slušalke), čim prej napolnite slušalke.

Ko se baterija popolnoma izprazni, zaslišite opozorilni pisk in glasovno navodilo »Please recharge headset. Power off« (Napolnite slušalke. Izklop), slušalke pa se samodejno izklopijo.

### Ko uporabljate iPhone ali iPod touch

Ko so slušalke povezane z napravo iPhone ali iPod touch prek povezave HFP Bluetooth, se bo na zaslonu pojavila ikona, ki prikazuje stanje napolnjenosti baterije slušalk naprave iPhone ali iPod touch.

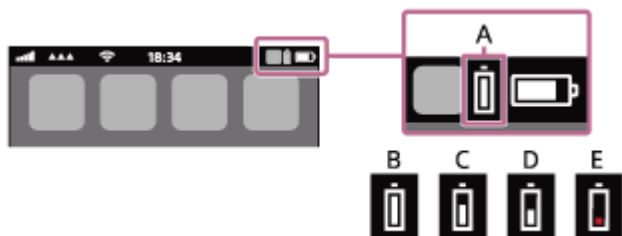

**A:** Preostala napolnjenost baterije slušalk

**B:** 100 % do 70 %

**C:** 70 % do 50 %

**D:** 50 % do 20 %

**E:** 20 % ali manj (potrebno je polnjenje)

Stanje napolnjenosti baterije slušalk je prikazano tudi na pripomočku naprave iPhone ali iPod touch z operacijskim sistemom iOS 9 ali novejšim. Več podrobnosti poiščite v navodilih za uporabo, ki so priložena napravi iPhone ali iPod touch.

Prikazano stanje napolnjenosti baterije se v nekaterih primerih lahko razlikuje od dejanskega stanja. To je zgolj približna ocena.

### Ko uporabljate pametni telefon s sistemom Android™ (OS 8.1 ali novejši)

Ko so slušalke povezane s pametnim telefonom z operacijskim sistemom Android prek povezave HFP Bluetooth, za prikaz stanja napolnjenosti baterije slušalk, kjer je seznanjena naprava Bluetooth prikazana na zaslonu pametnega telefona, izberite [Settings] – [Device connection] – [Bluetooth]. To je prikazano z naslednjimi vrednostmi: »100 %«, »70 %«, »50 %« ali »20 %«. Podrobnosti poiščite v navodilih za uporabo pametnega telefona Android.

Prikazano stanje napolnjenosti baterije se v nekaterih primerih lahko razlikuje od dejanskega stanja. To je zgolj približna ocena.

## Preverjanje stanja napolnjenosti baterije ohišja za polnjenje

- Ko zaprete pokrov ohišja za polnjenje in (rdeča) indikatorska lučka na ohišju za polnjenje utripa približno 15 sekund, je preostala napolnjenost baterije ohišja za polnjenje med 30 % in 5 %. V tem primeru z ohišjem za polnjenje slušalk ni mogoče dovolj napolniti.
- Ko slušalke vstavite v ohišje za polnjenje in (rdeča) indikatorska lučka na ohišju za polnjenje ne zasveti ali pa takoj ugasne, je preostala napolnjenost baterije ohišja za polnjenje pod 5 %. V tem primeru polnjenje slušalk z ohišjem za polnjenje ni mogoče.

### Namig

- Preostala napolnjenost baterije slušalk in ohišja za polnjenje lahko preverite tudi v aplikaciji »Sony | Headphones Connect«. To aplikacijo podpirajo pametni telefoni Android in naprave iPhone/iPod touch.

### Opomba

- Stanje napolnjenosti baterije morda ne bo takoj pravilno prikazano po posodobitvi programske opreme ali če slušalke dlje časa niso bile v uporabi. V tem primeru večkrat zaporedoma napolnite in izpraznite baterijo, da bo stanje napolnjenosti pravilno prikazano.

---

### Sorodne teme

- [Kaj lahko počnete z aplikacijo »Sony | Headphones Connect«](#)
- [O indikatorski lučki](#)

Brezžične stereo slušalke z izničevanjem šuma  
WF-SP800N

## Vklop slušalk

### Ko so slušalke v ohišju za polnjenje

#### 1 Slušalke odstranite iz ohišja za polnjenje.

Slušalke se samodejno vklopijo in (modri) indikatorski lučki utripata.

Ko iz ohišja za polnjenje odstranite samo eno enoto, se vklopi samo odstranjena enota.

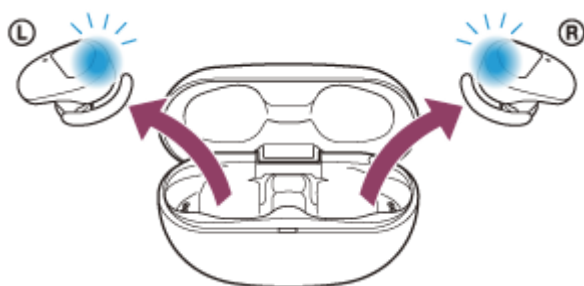

Ko si slušalke namestite na ušesa, boste slišali glasovno navodilo »Power on« (Vklop).

### Ko slušalke niso v ohišju za polnjenje

Če si slušalk ne nadenete na ušesa približno 5 minut po odstranitvi iz ohišja za polnjenje, se slušalke samodejno izklopijo. V tem primeru slušalke vklopite tako, da pritisnete senzor za dotik na slušalkah ali pa si jih namestite na ušesa. Slušalke se bodo vklopile tudi, ko jih vstavite v ohišje za polnjenje in jih nato vzamete iz ohišja za polnjenje.

Z aplikacijo »Sony | Headphones Connect« lahko spremenite nastavitvev slušalk in onemogočite samodejni izklop.

### Ko so slušalke vklopljene

Funkcija za izničevanje šuma se vklopi samodejno. Ko obe enoti vzamete iz ohišja za polnjenje, se vzpostavi povezava med levo in desno enoto slušalk.

Slušalke preklopijo v način seznanitve Bluetooth pri prvem vklopu slušalk po nakupu ali takoj po inicializaciji slušalk.

### Sorodne teme

- [Uporaba samo ene enote slušalk](#)
- [Izklop slušalk](#)
- [Kaj lahko počnete z aplikacijo »Sony | Headphones Connect«](#)

Brezžične stereo slušalke z izničevanjem šuma  
WF-SP800N

## Izklop slušalk

### 1 Slušalke vstavite v ohišje za polnjenje.

Levo enoto slušalk (enota z otipljivo piko) vstavite v levo odprtino v ohišju za polnjenje in desno enoto slušalk vstavite v desno odprtino v ohišju. Enota slušalk se bo usedla v pravi položaj s pomočjo vgrajenega magneta. Ko slušalke vstavite v ohišje za polnjenje, se slušalke samodejno izklopijo. Če je baterija ohišja za polnjenje dovolj polna, (rdeči) indikatorski lučki na slušalkah zasvetita in slušalke se začnejo polniti.

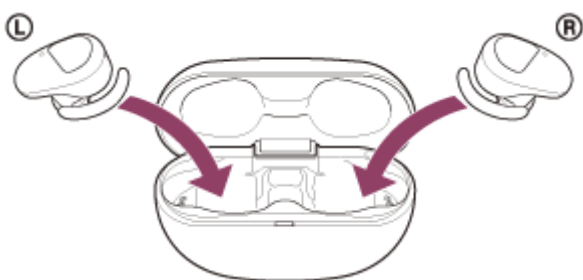

### Če si slušalk ne nadenete po odstranjevanju iz ohišja

Če si slušalk ne nadenete na ušesa približno 5 minut po odstranitvi iz ohišja za polnjenje, se slušalke samodejno izklopijo.

Če želite slušalke izklopiti, preden se izklopijo samodejno, slušalke vstavite v ohišje za polnjenje.

#### Namig

- Slušalke lahko izklopite tudi z aplikacijo »Sony | Headphones Connect«.

#### Opomba

- Če baterija ohišja za polnjenje ni dovolj polna, se polnjenje slušalk ne prične. Napolnite ohišje za polnjenje.

#### Sorodne teme

- [Polnjenje](#)
- [Vklon slušalk](#)
- [Kaj lahko počnete z aplikacijo »Sony | Headphones Connect«](#)

Brezžične stereo slušalke z izničevanjem šuma  
WF-SP800N

## Vzpostavljanje brezžične povezave z napravami Bluetooth

---

S funkcijo Bluetooth naprave Bluetooth lahko slušalke uporabljate za brezžično poslušanje glasbe ali prostoročno telefoniranje.

### Registracija naprave (seznanitev)

Če želite uporabiti funkcijo Bluetooth, morata biti obe napravi, ki ju želite povezati, najprej registrirani. Postopek za registracijo naprave se imenuje »registracija naprave (seznanitev)«.

Ročno seznanite slušalke in napravo.

### Povezovanje slušalk z napravo, za katero ste že izvedli seznanitev

Ko sta naprava in slušalke seznanjene, ju ni treba ponovno seznanjati. Vzpostavite povezavo z napravami, ki so že seznanjene s slušalkami, z ustreznimi načini za posamezno napravo.

Brezžične stereo slušalke z izničevanjem šuma  
WF-SP800N

## Vzpostavljanje povezave z aplikacijo »Sony | Headphones Connect«

Za vzpostavitev povezave med slušalkami in pametnim telefonom ali telefonom iPhone zaženite aplikacijo »Sony | Headphones Connect« v pametnem telefonu s sistemom Android/telefonu iPhone. Več podrobnosti preberite v vodniku za pomoč aplikacije »Sony | Headphones Connect«.

[https://rd1.sony.net/help/mdr/hpc/h\\_zz/](https://rd1.sony.net/help/mdr/hpc/h_zz/)



### Sony Headphones Connect

#### Opomba

- Povezava z nekaterimi pametnimi telefoni in napravami iPhone bo morda postala nestabilna, če povezavo vzpostavite z aplikacijo »Sony | Headphones Connect«. V tem primeru za vzpostavitev povezave s slušalkami upoštevajte postopke, navedene v razdelkih »Povezovanje slušalk s pametnim telefonom z operacijskim sistemom Android, za katerega ste že izvedli seznanitev« ali »Povezovanje slušalk s telefonom iPhone, za katerega ste že izvedli seznanitev«.

#### Sorodne teme

- [Povezovanje slušalk s pametnim telefonom z operacijskim sistemom Android, za katerega ste že izvedli seznanitev](#)
- [Povezovanje slušalk s telefonom iPhone, za katerega ste že izvedli seznanitev](#)
- [Kaj lahko počnete z aplikacijo »Sony | Headphones Connect«](#)
- [Namestitev aplikacije »Sony | Headphones Connect«](#)

Brezžične stereo slušalke z izničevanjem šuma  
WF-SP800N

## Seznanitev in vzpostavitev povezave s pametnim telefonom z operacijskim sistemom Android

Postopek registracije naprave, ki jo želite povezati, se imenuje »seznanjanje«. Napravo morate pred prvo uporabo najprej seznaniti s slušalkami.

Pred začetkom preverite naslednje:

- Pametni telefon Android od slušalk ne sme biti oddaljen več kot 1 m.
- Baterija slušalk je ustrezno napolnjena.
- Navodila za uporabo pametnega telefona Android imate pri roki.

### 1 Obe enoti slušalk odstranite iz ohišja za polnjenje.

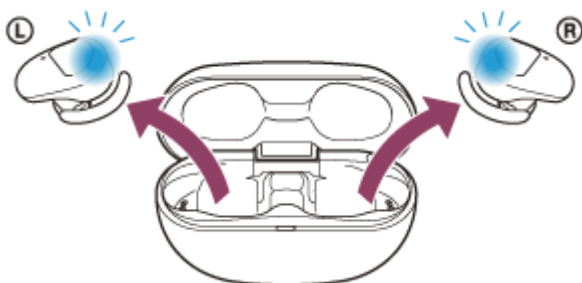

Slušalke se samodejno vklopijo. Preverite, ali indikatorske lučke utripajo (modro).

### 2 Zaženite način seznanitve slušalk.

Slušalke ob prvem seznanjanju po njihovem nakupu ali inicializaciji (če slušalke še niso seznanjene z nobeno napravo) samodejno preklopijo v način seznanitve, če jih odstranite iz ohišja za polnjenje. V tem primeru si nadenite slušalke na obe ušesi in nadaljujte na 3. korak.

Če slušalke seznanjate z drugo ali naslednjo napravo (če so slušalke že seznanjene z drugimi napravami), enoti slušalk vstavite v obe ušesi, nato prsta držite na senzorjih na dotik na levi in desni enoti približno 7 sekund.

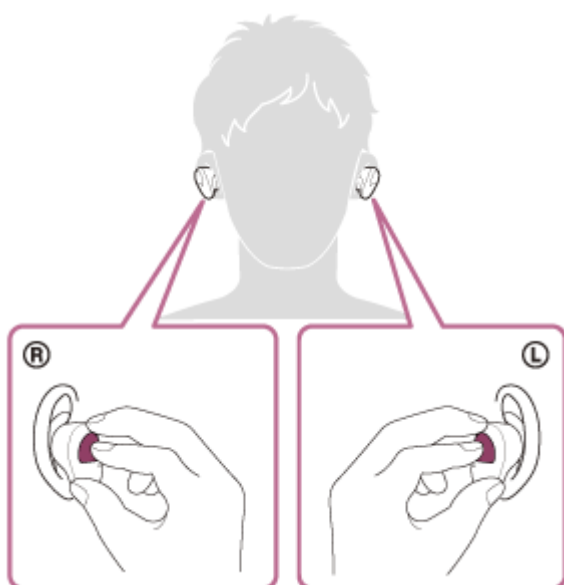

Če nosite obe enoti slušalk, boste v levi enoti slišali glasovno navodilo »Bluetooth pairing« (Seznanitev Bluetooth).

3 Odklenite zaslon pametnega telefona Android, če je zaklenjen.

4 V pametnem telefonu Android poiščite slušalke.

1. Izberite [Settings] - [Device connection] – [Bluetooth].



2. Za vklop funkcije Bluetooth se dotaknite stikala.

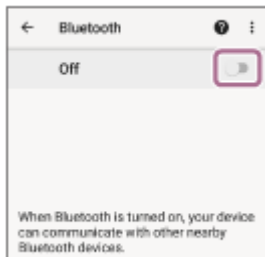

5 Dotaknite se možnosti [WF-SP800N].

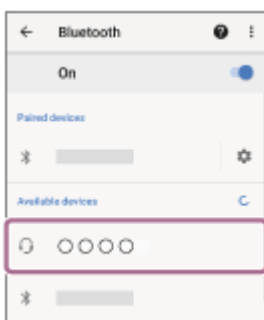

Če telefon zahteva vnos ključa (\*), vnesite »0000«.

Slušalke in pametni telefon sta seznanjena ter povezana.

Če nosite obe enoti slušalk, boste v levi enoti slišali glasovno navodilo »Bluetooth connected« (Povezava Bluetooth je vzpostavljena).

Če se povezava ne vzpostavi, glejte »[Povezovanje slušalk s pametnim telefonom z operacijskim sistemom Android, za katerega ste že izvedli seznanitev](#)«.

Če na zaslonu pametnega telefona Android ni možnosti [WF-SP800N], ponovite postopek od začetka 4. koraka.

\* Ključ se lahko imenuje tudi »koda«, »koda PIN«, »številka PIN« ali »geslo«.

## O videoposnetku z navodili za uporabo

Oglejte si videoposnetek z navodili o prvi registraciji naprave (seznanitev).

[https://rd1.sony.net/help/mdr/mov0018/h\\_zz/](https://rd1.sony.net/help/mdr/mov0018/h_zz/)

### Namig

- Zgornji postopek služi le kot primer. Več podrobnosti poiščite v navodilih za uporabo, ki so priložena pametnemu telefonu Android.
- Če želite izbrisati vse informacije o seznanitvi Bluetooth, glejte »[Inicijalizacija slušalk za ponastavitev na tovarniške nastavitve](#)«.



## Opomba

- Med seznanjanjem naprave se v napravi, ki jo povezujete, lahko prikaže [WF-SP800N], [LE\_WF-SP800N] ali oboje. Ko je prikazano oboje ali [WF-SP800N], izberite [WF-SP800N]; ko je prikazano [LE\_WF-SP800N], izberite [LE\_WF-SP800N].
- Če se napravi ne seznanita v 5 minutah, bo način seznanitve preklican. V tem primeru slušalke vstavite v ohišje za polnjenje in postopek znova začnite s 1. korakom.
- Ko sta napravi Bluetooth seznanjeni, ju ni treba ponovno seznanjati, razen v naslednjih primerih:
  - Informacije o seznanitvi so bile izbrisane pri popravilu ipd.
  - Ko slušalke seznanite z 9. napravo.  
Slušalke lahko seznanite z največ 8 napravami. Če so slušalke že seznanjene z 8 napravami in jih boste seznanili z novo napravo, bodo podatki o registraciji seznanjene naprave z najstarejšim datumom povezave prepisani s podatki nove naprave.
  - Če ste podatke o seznanitvi s slušalkami izbrisali iz naprave Bluetooth.
  - Ko so slušalke inicializirane.  
Vse informacije o seznanitvah se izbrişejo. V tem primeru morate iz naprave izbrisati podatke o seznanitvi s slušalkami in znova izvesti seznanitev.
- Slušalke lahko seznanite z več napravami, vendar lahko vedno predvajate le glasbo iz ene naprave.

---

## Sorodne teme

- [Nošenje slušalk](#)
- [Vzpostavljanje brezžične povezave z napravami Bluetooth](#)
- [Povezovanje slušalk s pametnim telefonom z operacijskim sistemom Android, za katerega ste že izvedli seznanitev](#)
- [Poslušanje glasbe iz naprave prek povezave Bluetooth](#)
- [Prekinitev povezave Bluetooth \(po uporabi\)](#)
- [Inicializacija slušalk za ponastavitev na tovarniške nastavitve](#)

Brezžične stereo slušalke z izničevanjem šuma  
WF-SP800N

## Povezovanje slušalk s pametnim telefonom z operacijskim sistemom Android, za katerega ste že izvedli seznanitev

**1** Odklenite zaslon pametnega telefona Android, če je zaklenjen.

**2** Slušalke odstranite iz ohišja za polnjenje.

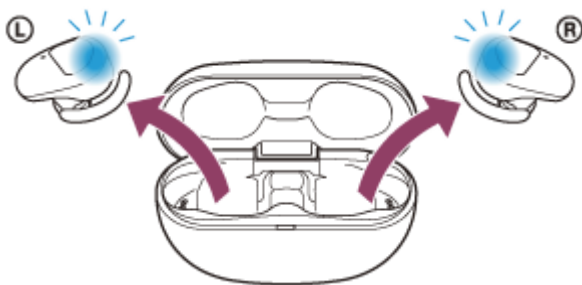

Slušalke se samodejno vklopijo. Preverite, ali indikatorne lučke utripajo (modro).

**3** Enoti slušalk vstavite v obe ušesi.

Če se slušalke samodejno povežejo z zadnjo povezano napravo, boste v levi enoti slišali glasovno navodilo »Bluetooth connected« (Povezava Bluetooth je vzpostavljena) (ali v desni enoti, ko nosite samo desno enoto). Na pametnem telefonu s sistemom Android preverite stanje povezave. Če se povezava ne vzpostavi, nadaljujte s 4. korakom.

**4** Prikažite naprave, ki so seznanjene s pametnim telefonom Android.

1. Izberite [Settings] - [Device connection] – [Bluetooth].

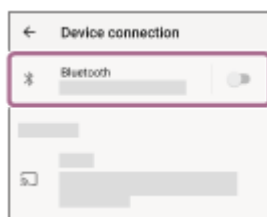

2. Za vklop funkcije Bluetooth se dotaknite stikala.

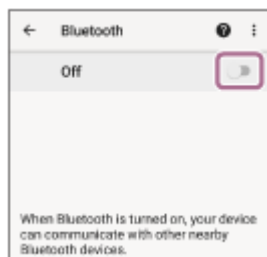

**5** Dotaknite se možnosti [WF-SP800N].

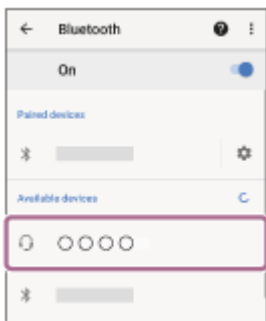

V levi enoti boste slišali glasovno navodilo »Bluetooth connected« (Povezava Bluetooth je vzpostavljena) (ali v desni enoti, ko nosite samo desno enoto).

### Namig

- Zgornji postopek služi le kot primer. Več podrobnosti poiščite v navodilih za uporabo, ki so priložena pametnemu telefonu Android.

### Opomba

- Med vzpostavljanjem povezave je v napravi, ki jo povezujete, lahko prikazano [WF-SP800N], [LE\_WF-SP800N] ali oboje. Ko je prikazano oboje ali [WF-SP800N], izberite [WF-SP800N]; ko je prikazano [LE\_WF-SP800N], izberite [LE\_WF-SP800N].
- Če zadnjo povezano napravo Bluetooth postavite v bližino slušalk, se lahko slušalke samodejno povežejo z napravo že z vklopom slušalk. V tem primeru deaktivirajte funkcijo Bluetooth v zadnji povezani napravi ali napravo izklopite.
- Če pametnega telefona ne morete povezati s slušalkami, izbrišite podatke o seznanitvi slušalk v pametnem telefonu in znova izvedite seznanitev. Več podrobnosti o funkcijah pametnega telefona poiščite v navodilih za uporabo, ki so priložena pametnemu telefonu.

### Sorodne teme

- [Nošenje slušalk](#)
- [Uporaba samo ene enote slušalk](#)
- [Vzpostavljanje brezžične povezave z napravami Bluetooth](#)
- [Seznanitev in vzpostavitev povezave s pametnim telefonom z operacijskim sistemom Android](#)
- [Poslušanje glasbe iz naprave prek povezave Bluetooth](#)
- [Prekinitev povezave Bluetooth \(po uporabi\)](#)

Brezžične stereo slušalke z izničevanjem šuma  
WF-SP800N

## Seznanitev in vzpostavitev povezave s telefonom iPhone

Postopek registracije naprave, ki jo želite povezati, se imenuje »seznanjanje«. Napravo morate pred prvo uporabo najprej seznaniti s slušalkami.

Pred začetkom preverite naslednje:

- Naprava iPhone od slušalk ne sme biti oddaljena več kot 1 m.
- Baterija slušalk je ustrezno napolnjena.
- Navodila za uporabo telefona iPhone imate pri roki.

### 1 Obe enoti slušalk odstranite iz ohišja za polnjenje.

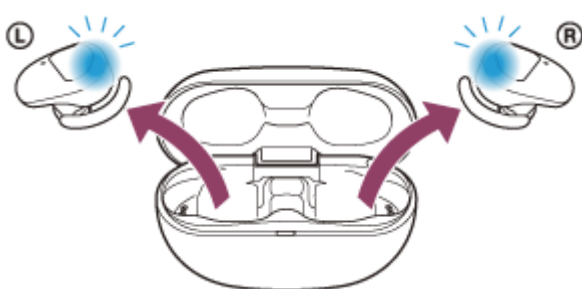

Slušalke se samodejno vklopijo. Preverite, ali indikatorske lučke utripajo (modro).

### 2 Zaženite način seznanitve slušalk.

Slušalke ob prvem seznanjanju po njihovem nakupu ali inicializaciji (če slušalke še niso seznanjene z nobeno napravo) samodejno preklopijo v način seznanitve, če jih odstranite iz ohišja za polnjenje. V tem primeru si nadenite slušalke na obe ušesi in nadaljujte na 3. korak.

Če slušalke seznanjate z drugo ali naslednjo napravo (če so slušalke že seznanjene z drugimi napravami), enoti slušalk vstavite v obe ušesi, nato prsta držite na senzorjih na dotik na levi in desni enoti približno 7 sekund.

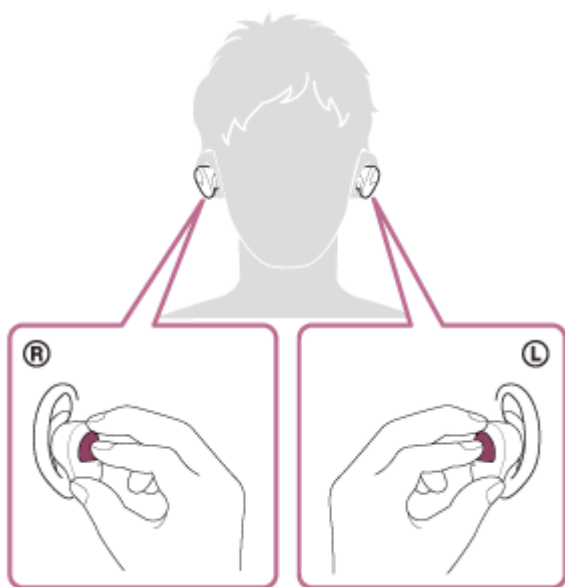

Če nosite obe enoti slušalk, boste v levi enoti slišali glasovno navodilo »Bluetooth pairing« (Seznanitev Bluetooth).

### 3 Odklenite zaslon pametnega telefona iPhone, če je zaklenjen.

#### 4 V napravi iPhone poiščite slušalke.

1. Izberite [Settings].
2. Dotaknite se možnosti [Bluetooth].

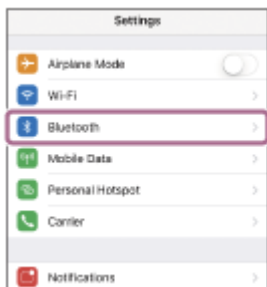

3. Za vklop funkcije Bluetooth se dotaknite stikala.



#### 5 Dotaknite se možnosti [WF-SP800N].

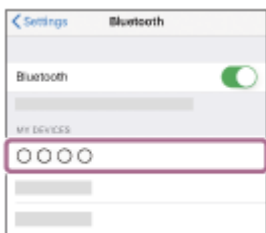

Če telefon zahteva vnos ključa (\*), vnesite »0000«.

Slušalke so seznanjene in povezane s telefonom iPhone.

Če nosite obe enoti slušalk, boste v levi enoti slišali glasovno navodilo »Bluetooth connected« (Povezava Bluetooth je vzpostavljena).

Če se povezava ne vzpostavi, glejte »[Povezovanje slušalk s telefonom iPhone, za katerega ste že izvedli seznanitev](#)«.

Če na zaslonu naprave iPhone ni možnosti [WF-SP800N], ponovite postopek od začetka 4. koraka.

\* Ključ se lahko imenuje tudi »koda«, »koda PIN«, »številka PIN« ali »geslo«.

## O videoposnetku z navodili za uporabo

Oglejte si videoposnetek z navodili o prvi registraciji naprave (seznanitev).

[https://rd1.sony.net/help/mdr/mov0018/h\\_zz/](https://rd1.sony.net/help/mdr/mov0018/h_zz/)

### Namig

- Zgornji postopek služi le kot primer. Več podrobnosti poiščite v navodilih za uporabo, ki so priložena napravi iPhone.
- Če želite izbrisati vse informacije o seznanitvi Bluetooth, glejte »[Inicializacija slušalk za ponastavitev na tovarniške nastavitve](#)«.

### Opomba

- Med seznanjanjem naprave se v napravi, ki jo povezujete, lahko prikaže [WF-SP800N], [LE\_WF-SP800N] ali oboje. Ko je prikazano oboje ali [WF-SP800N], izberite [WF-SP800N]; ko je prikazano [LE\_WF-SP800N], izberite [LE\_WF-SP800N].
- Če se napravi ne seznanita v 5 minutah, bo način seznanitve preklican. V tem primeru slušalke vstavite v ohišje za polnjenje in postopek znova začnite s 1. korakom.
- Ko sta napravi Bluetooth seznanjeni, ju ni treba ponovno seznanjati, razen v naslednjih primerih:
  - Informacije o seznanitvi so bile izbrisane pri popravilu ipd.
  - Ko slušalke seznanite z 9. napravo.  
Slušalke lahko seznanite z največ 8 napravami. Če so slušalke že seznanjene z 8 napravami in jih boste seznanili z novo napravo, bodo podatki o registraciji seznanjene naprave z najstarejšim datumom povezave prepisani s podatki nove naprave.
  - Če ste podatke o seznanitvi s slušalkami izbrisali iz naprave Bluetooth.
  - Ko so slušalke inicializirane.  
Vse informacije o seznanitvah se izbrišejo. V tem primeru morate iz naprave izbrisati podatke o seznanitvi s slušalkami in znova izvesti seznanitev.
- Slušalke lahko seznanite z več napravami, vendar lahko vedno predvajate le glasbo iz ene naprave.

---

## Sorodne teme

- [Nošenje slušalk](#)
- [Vzpostavljanje brezžične povezave z napravami Bluetooth](#)
- [Povezovanje slušalk s telefonom iPhone, za katerega ste že izvedli seznanitev](#)
- [Poslušanje glasbe iz naprave prek povezave Bluetooth](#)
- [Prekinitev povezave Bluetooth \(po uporabi\)](#)
- [Inicializacija slušalk za ponastavitev na tovarniške nastavitve](#)

Brezžične stereo slušalke z izničevanjem šuma  
WF-SP800N

## Povezovanje slušalk s telefonom iPhone, za katerega ste že izvedli seznanitev

**1** Odklenite zaslon pametnega telefona iPhone, če je zaklenjen.

**2** Slušalke odstranite iz ohišja za polnjenje.

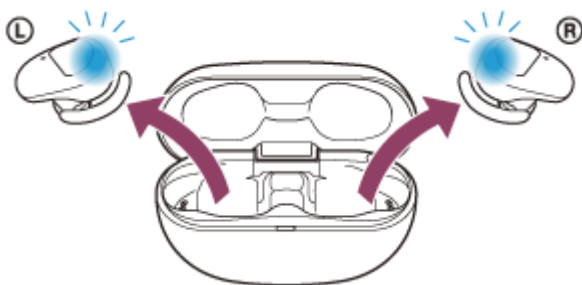

Slušalke se samodejno vklopijo. Preverite, ali indikatorne lučke utripajo (modro).

**3** Enoti slušalk vstavite v obe ušesi.

Če se slušalke samodejno povežejo z zadnjo povezano napravo, boste v levi enoti slišali glasovno navodilo »Bluetooth connected« (Povezava Bluetooth je vzpostavljena) (ali v desni enoti, ko nosite samo desno enoto). Na telefonu iPhone preverite stanje povezave. Če se povezava ne vzpostavi, nadaljujte s 4. korakom.

**4** Prikaži naprave, ki so seznanjene s pametnim telefonom iPhone.

1. Izberite [Settings].
2. Dotaknite se možnosti [Bluetooth].

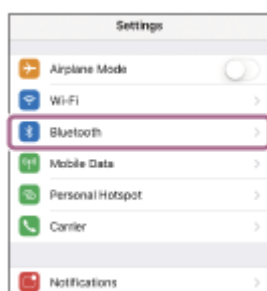

3. Za vklop funkcije Bluetooth se dotaknite stikala.

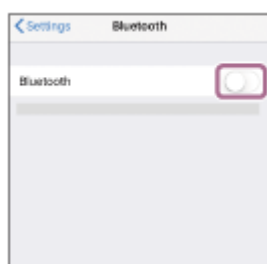

**5** Dotaknite se možnosti [WF-SP800N].



V levi enoti boste slišali glasovno navodilo »Bluetooth connected« (Povezava Bluetooth je vzpostavljena) (ali v desni enoti, ko nosite samo desno enoto).

### Namig

- Zgornji postopek služi le kot primer. Več podrobnosti poiščite v navodilih za uporabo, ki so priložena napravi iPhone.

### Opomba

- Med vzpostavljanjem povezave je v napravi, ki jo povezuje, lahko prikazano [WF-SP800N], [LE\_WF-SP800N] ali oboje. Ko je prikazano oboje ali [WF-SP800N], izberite [WF-SP800N]; ko je prikazano [LE\_WF-SP800N], izberite [LE\_WF-SP800N].
- Če zadnjo povezano napravo Bluetooth postavite v bližino slušalk, se lahko slušalke samodejno povežejo z napravo že z vklopom slušalk. V tem primeru deaktivirajte funkcijo Bluetooth v zadnji povezani napravi ali napravo izklopite.
- Če naprave iPhone ne morete povezati s slušalkami, izbrišite podatke o seznanitvi slušalk v napravi iPhone in znova izvedite seznanitev. Več podrobnosti o funkcijah naprave iPhone poiščite v navodilih za uporabo, ki so priložena napravi iPhone.

### Sorodne teme

- [Nošenje slušalk](#)
- [Uporaba samo ene enote slušalk](#)
- [Vzpostavljanje brezžične povezave z napravami Bluetooth](#)
- [Seznanitev in vzpostavitev povezave s telefonom iPhone](#)
- [Poslušanje glasbe iz naprave prek povezave Bluetooth](#)
- [Prekinitev povezave Bluetooth \(po uporabi\)](#)



Brezžične stereo slušalke z izničevanjem šuma  
WF-SP800N

## Seznanitev in povezovanje z računalnikom (Windows 10)

Postopek registracije naprave, ki jo želite povezati, se imenuje »seznanjanje«. Napravo morate pred prvo uporabo najprej seznaniti s slušalkami.

Pred začetkom preverite naslednje:

- Vaš računalnik ima funkcijo Bluetooth, ki podpira povezave za predvajanje glasbe (A2DP).
- Računalnik od slušalk ne sme biti oddaljen več kot 1 m.
- Baterija slušalk je ustrezno napolnjena.
- Navodila za uporabo računalnika imate pri roki.
- Odvisno od računalnika, ki ga uporabljate, boste morda morali vklopiti vgrajeni vmesnik Bluetooth. Če ne znate vklopiti vmesnika Bluetooth ali niste prepričani, ali ima vaš računalnik vgrajen vmesnik Bluetooth, preberite navodila za uporabo, ki so priložena računalniku.

### 1 Obe enoti slušalk odstranite iz ohišja za polnjenje.

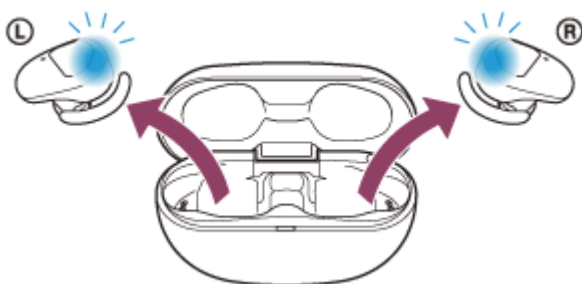

Slušalke se samodejno vklopijo. Preverite, ali indikatorske lučke utripajo (modro).

### 2 Zaženite način seznanitve slušalk.

Slušalke ob prvem seznanjanju po njihovem nakupu ali inicializaciji (če slušalke še niso seznanjene z nobeno napravo) samodejno preklopijo v način seznanitve, če jih odstranite iz ohišja za polnjenje. V tem primeru si nadenite slušalke na obe ušesi in nadaljujte na 3. korak.

Če slušalke seznanjate z drugo ali naslednjo napravo (če so slušalke že seznanjene z drugimi napravami), enoti slušalk vstavite v obe ušesi, nato prsta držite na senzorjih na dotik na levi in desni enoti približno 7 sekund.

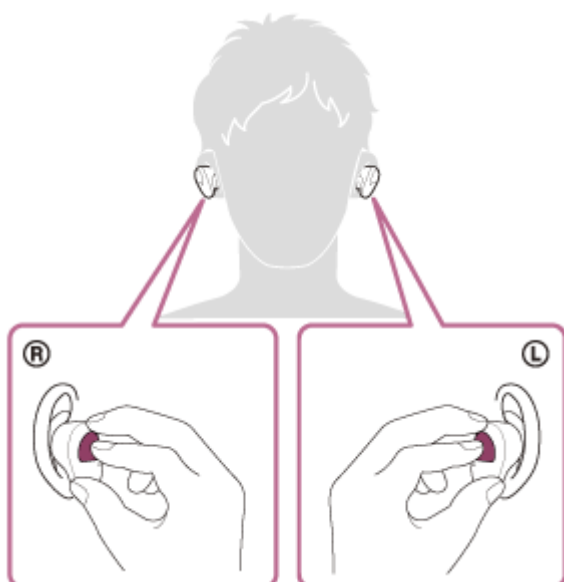

Ko slušalke nosite na ušesih, boste v levi enoti slišali glasovno navodilo »Bluetooth pairing« (Seznanitev Bluetooth).

**3** Prebudite računalnik, če je v stanju pripravljenosti (spanja) ali mirovanja.

**4** Registrirajte slušalke v računalniku.

1. Kliknite gumb [Start] in izberite [Settings].
2. Kliknite [Devices].

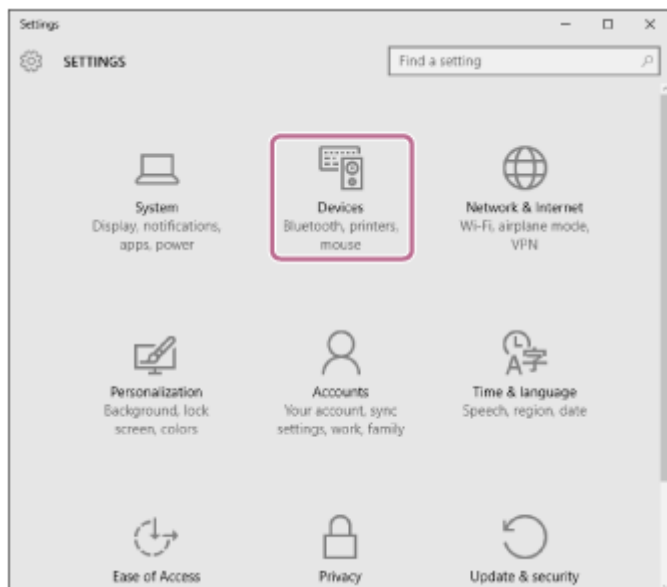

3. Kliknite zavihek [Bluetooth], nato pa kliknite stikalo [Bluetooth], da vklopite funkcijo Bluetooth, nato izberite [WF-SP800N].

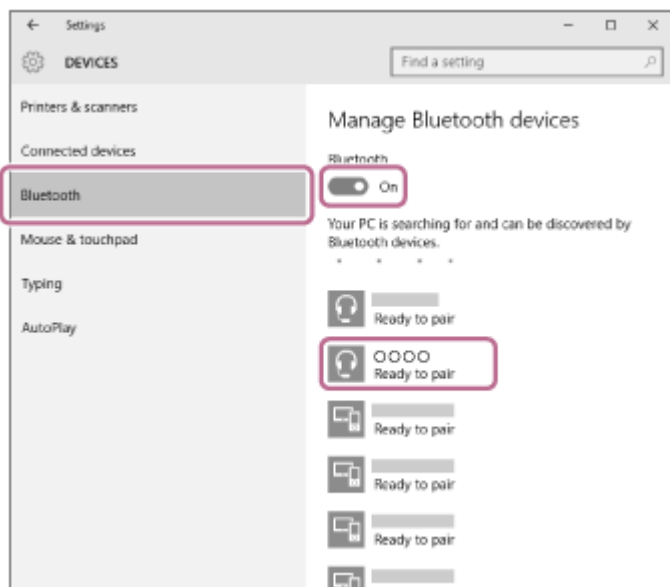

4. Kliknite [Pair].

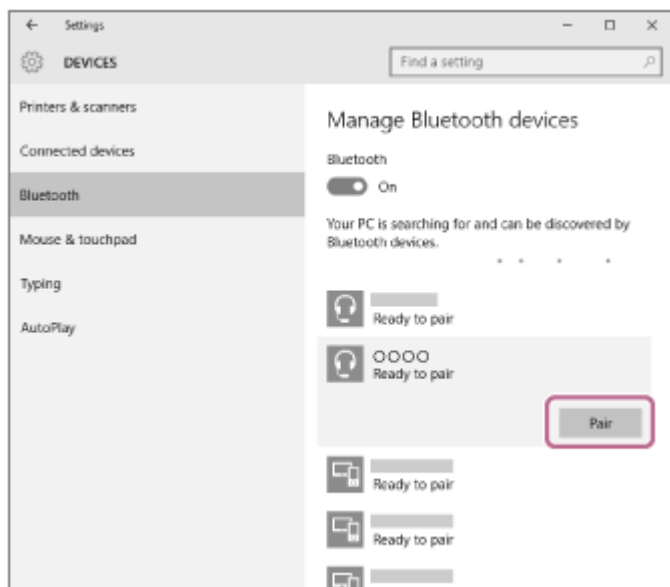

Če telefon zahteva vnos ključa (\*), vnesite »0000«.

Slušalke so seznanjene in povezane z računalnikom.

Ko slušalke nosite na ušesih, boste v levi enoti slišali glasovno navodilo »Bluetooth connected« (Povezava Bluetooth je vzpostavljena).

Če se povezava ne vzpostavi, glejte »[Povezovanje slušalk z računalnikom \(Windows 10\), za katerega ste že izvedli seznanitev](#)«.

Če na zaslonu računalnika ni možnosti [WF-SP800N], ponovite postopek od začetka 4. koraka.

\* Ključ se lahko imenuje tudi »koda«, »koda PIN«, »številka PIN« ali »geslo«.

## Namig

- Zgornji postopek služi le kot primer. Več podrobnosti poiščite v navodilih za uporabo, ki so priložena računalniku.
- Če želite izbrisati vse informacije o seznanitvi Bluetooth, glejte »[Inicijalizacija slušalk za ponastavitev na tovarniške nastavitve](#)«.

## Opomba

- Med seznanjanjem naprave se v napravi, ki jo povezuje, lahko prikaže [WF-SP800N], [LE\_WF-SP800N] ali oboje. Ko je prikazano oboje ali [WF-SP800N], izberite [WF-SP800N]; ko je prikazano [LE\_WF-SP800N], izberite [LE\_WF-SP800N].
- Če se napravi ne seznanita v 5 minutah, bo način seznanitve preklican. V tem primeru slušalke vstavite v ohišje za polnjenje in postopek znova začnite s 1. korakom.
- Ko sta napravi Bluetooth seznanjeni, ju ni treba ponovno seznanjati, razen v naslednjih primerih:
  - Informacije o seznanitvi so bile izbrisane pri popravilu ipd.
  - Ko slušalke seznanite z 9. napravo. Slušalke lahko seznanite z največ 8 napravami. Če so slušalke že seznanjene z 8 napravami in jih boste seznanili z novo napravo, bodo podatki o registraciji seznanjene naprave z najstarejšim datumom povezave prepisani s podatki nove naprave.
  - Če ste podatke o seznanitvi s slušalkami izbrisali iz naprave Bluetooth.
  - Ko so slušalke inicializirane. Vse informacije o seznanitvah se izbrišejo. V tem primeru morate iz naprave izbrisati podatke o seznanitvi s slušalkami in znova izvesti seznanitev.
- Slušalke lahko seznanite z več napravami, vendar lahko vedno predvajate le glasbo iz ene naprave.

## Sorodne teme

- [Nošenje slušalk](#)
- [Vzpostavlanje brezžične povezave z napravami Bluetooth](#)
- [Povezovanje slušalk z računalnikom \(Windows 10\), za katerega ste že izvedli seznanitev](#)

- Poslušanje glasbe iz naprave prek povezave Bluetooth
- Prekinitev povezave Bluetooth (po uporabi)
- Inicializacija slušalk za ponastavitev na tovarniške nastavitve

5-013-131-51(3) Copyright 2020 Sony Corporation

Brezžične stereo slušalke z izničevanjem šuma  
WF-SP800N

## Seznanitev in povezovanje z računalnikom (Windows 8.1)

Postopek registracije naprave, ki jo želite povezati, se imenuje »seznanjanje«. Napravo morate pred prvo uporabo najprej seznaniti s slušalkami.

Pred začetkom preverite naslednje:

- Vaš računalnik ima funkcijo Bluetooth, ki podpira povezave za predvajanje glasbe (A2DP).
- Računalnik od slušalk ne sme biti oddaljen več kot 1 m.
- Baterija slušalk je ustrezno napolnjena.
- Navodila za uporabo računalnika imate pri roki.
- Odvisno od računalnika, ki ga uporabljate, boste morda morali vklopiti vgrajeni vmesnik Bluetooth. Če ne znate vklopiti vmesnika Bluetooth ali niste prepričani, ali ima vaš računalnik vgrajen vmesnik Bluetooth, preberite navodila za uporabo, ki so priložena računalniku.

### 1 Obe enoti slušalk odstranite iz ohišja za polnjenje.

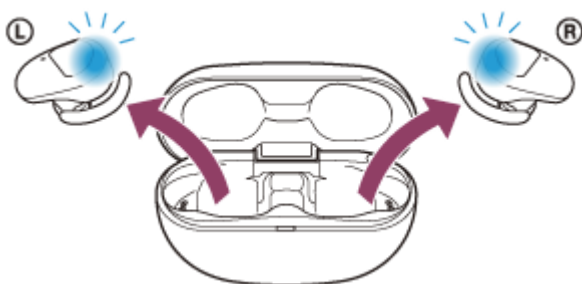

Slušalke se samodejno vklopijo. Preverite, ali indikatorne lučke utripajo (modro).

### 2 Zaženite način seznanitve slušalk.

Slušalke ob prvem seznanjanju po njihovem nakupu ali inicializaciji (če slušalke še niso seznanjene z nobeno napravo) samodejno preklopijo v način seznanitve, če jih odstranite iz ohišja za polnjenje. V tem primeru si nadenite slušalke na obe ušesi in nadaljujte na 3. korak.

Če slušalke seznanjate z drugo ali naslednjo napravo (če so slušalke že seznanjene z drugimi napravami), enoti slušalk vstavite v obe ušesi, nato prsta držite na senzorjih na dotik na levi in desni enoti približno 7 sekund.

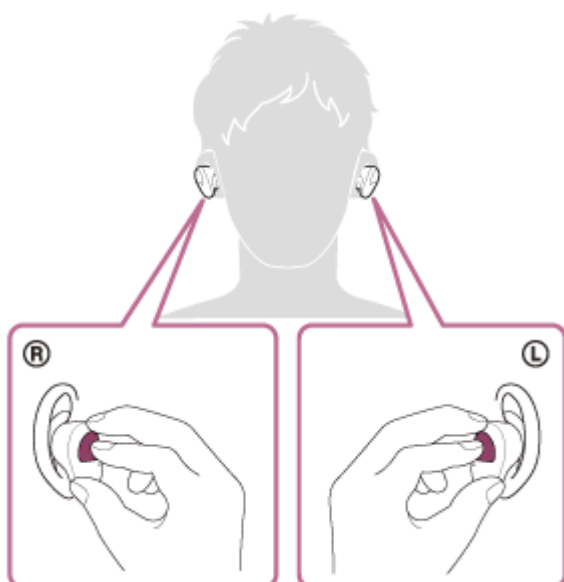

Ko slušalke nosite na ušesih, boste v levi enoti slišali glasovno navodilo »Bluetooth pairing« (Seznanitev Bluetooth).

**3** Prebudite računalnik, če je v stanju pripravljenosti (spanja) ali mirovanja.

**4** Registrirajte slušalke v računalniku.

1. Kazalec miške premaknite v zgornji desni kot zaslona (pri uporabi zaslona na dotik s prstom povlecite z desnega roba zaslona), nato pa v vrstici s čarobnimi gumbi izberite [Settings].

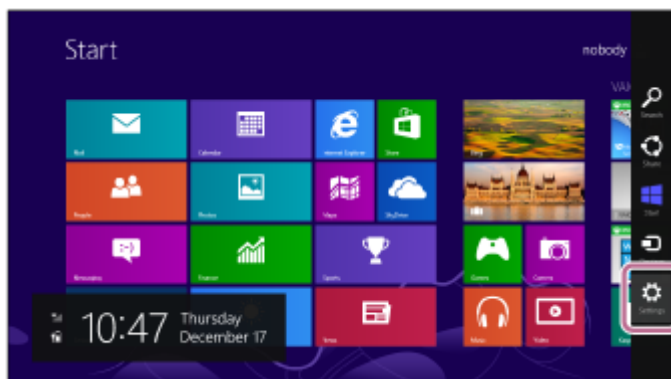

2. Izberite možnost [Change PC Settings] v čarobnem gumbu [Settings].

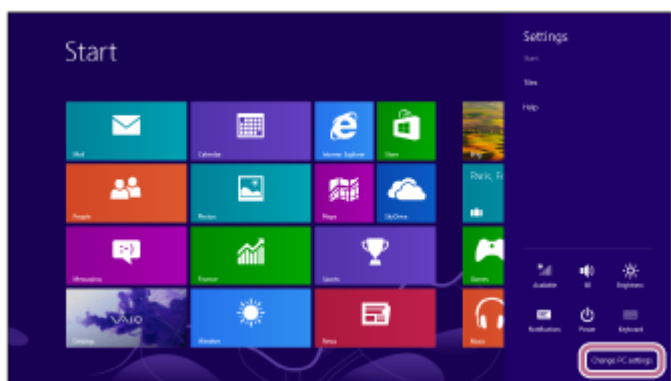

3. Izberite možnost [PC and devices] na zaslonu [PC Settings].

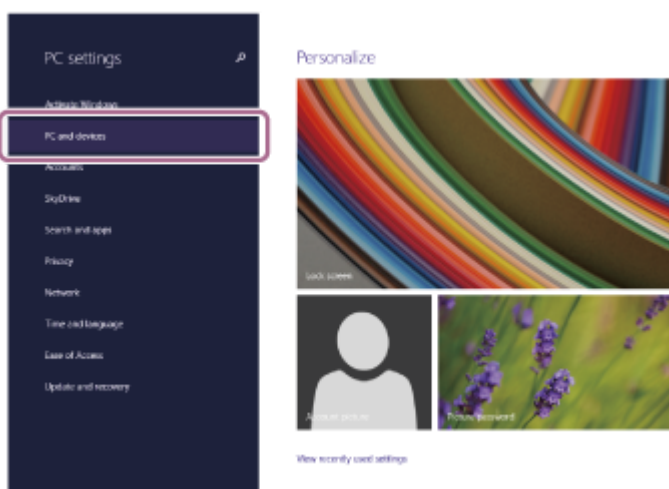

4. Izberite [Bluetooth].

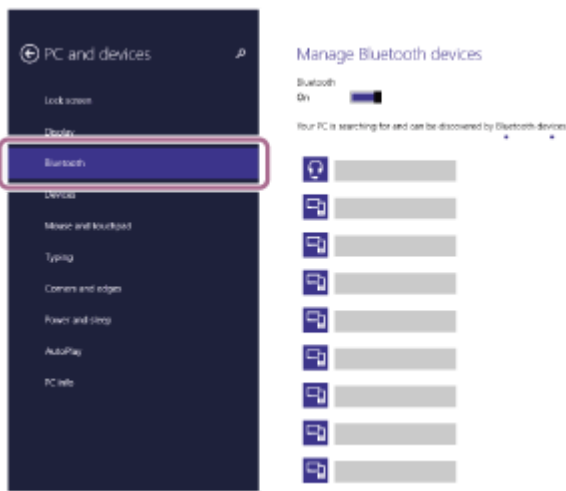

5. Izberite [WF-SP800N], nato pa izberite [Pair].

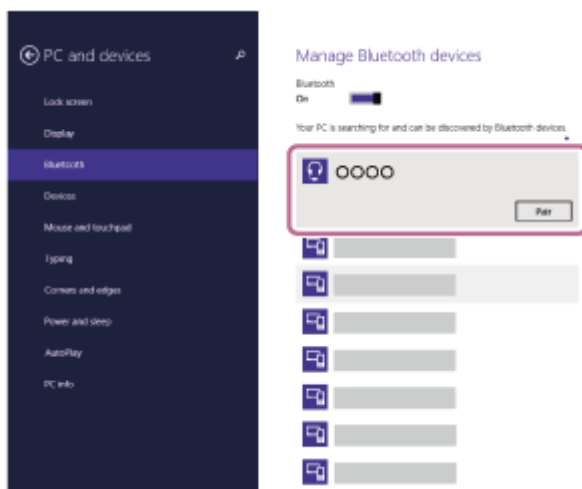

Če telefon zahteva vnos ključa (\*), vnesite »0000«.

Slušalke so seznanjene in povezane z računalnikom.

Ko slušalke nosite na ušesih, boste v levi enoti slišali glasovno navodilo »Bluetooth connected« (Povezava Bluetooth je vzpostavljena).

Če se povezava ne vzpostavi, glejte »[Povezovanje slušalk z računalnikom \(Windows 8.1\), za katerega ste že izvedli seznanitev](#)«.

Če na zaslonu računalnika ni možnosti [WF-SP800N], ponovite postopek od začetka 4. koraka.

\* Ključ se lahko imenuje tudi »koda«, »koda PIN«, »številka PIN« ali »geslo«.

## Namig

- Zgornji postopek služi le kot primer. Več podrobnosti poiščite v navodilih za uporabo, ki so priložena računalniku.
- Če želite izbrisati vse informacije o seznanitvi Bluetooth, glejte »[Inicijalizacija slušalk za ponastavitev na tovarniške nastavitve](#)«.

## Opomba

- Med seznanjanjem naprave se v napravi, ki jo povezuje, lahko prikaže [WF-SP800N], [LE\_WF-SP800N] ali oboje. Ko je prikazano oboje ali [WF-SP800N], izberite [WF-SP800N]; ko je prikazano [LE\_WF-SP800N], izberite [LE\_WF-SP800N].
- Če se napravi ne seznanita v 5 minutah, bo način seznanitve preklican. V tem primeru slušalke vstavite v ohišje za polnjenje in postopek znova začnite s 1. korakom.
- Ko sta napravi Bluetooth seznanjeni, ju ni treba ponovno seznanjati, razen v naslednjih primerih:
  - Informacije o seznanitvi so bile izbrisane pri popravilu ipd.
  - Ko slušalke seznanite z 9. napravo.
 Slušalke lahko seznanite z največ 8 napravami. Če so slušalke že seznanjene z 8 napravami in jih boste seznanili z novo napravo, bodo podatki o registraciji seznanjene naprave z najstarejšim datumom povezave prepisani s podatki nove naprave.

- Če ste podatke o seznanitvi s sluškami izbrisali iz naprave Bluetooth.
- Ko so slušalke inicializirane.  
Vse informacije o seznanitvah se izbrišejo. V tem primeru morate iz naprave izbrisati podatke o seznanitvi s sluškami in znova izvesti seznanitev.

- Slušalke lahko seznanite z več napravami, vendar lahko vedno predvajate le glasbo iz ene naprave.

---

## Sorodne teme

- [Nošenje slušalk](#)
- [Vzpostavljanje brezžične povezave z napravami Bluetooth](#)
- [Povezovanje slušalk z računalnikom \(Windows 8.1\), za katerega ste že izvedli seznanitev](#)
- [Poslušanje glasbe iz naprave prek povezave Bluetooth](#)
- [Prekinitev povezave Bluetooth \(po uporabi\)](#)
- [Inicializacija slušalk za ponastavitev na tovarniške nastavitve](#)



Brezžične stereo slušalke z izničevanjem šuma  
WF-SP800N

## Seznanitev in povezovanje z računalnikom (Mac)

Postopek registracije naprave, ki jo želite povezati, se imenuje »seznanjanje«. Napravo morate pred prvo uporabo najprej seznaniti s slušalkami.

### Združljivi operacijski sistemi

macOS (različica 10.10 ali novejša)

Pred začetkom preverite naslednje:

- Vaš računalnik ima funkcijo Bluetooth, ki podpira povezave za predvajanje glasbe (A2DP).
- Računalnik od slušalk ne sme biti oddaljen več kot 1 m.
- Baterija slušalk je ustrezno napolnjena.
- Navodila za uporabo računalnika imate pri roki.
- Odvisno od računalnika, ki ga uporabljate, boste morda morali vklopiti vgrajeni vmesnik Bluetooth. Če ne znate vklopiti vmesnika Bluetooth ali niste prepričani, ali ima vaš računalnik vgrajen vmesnik Bluetooth, preberite navodila za uporabo, ki so priložena računalniku.
- Zvočnik računalnika nastavite na način ON (vklop).  
Če je zvočnik računalnika nastavljen na način  »OFF« (izklop), v slušalkah ne boste slišali zvoka.

Zvočnik računalnika v načinu ON (vklop)



### 1 Obe enoti slušalk odstranite iz ohišja za polnjenje.



Slušalke se samodejno vklopijo. Preverite, ali indikatorske lučke utripajo (modro).

### 2 Zaženite način seznanitve slušalk.

Slušalke ob prvem seznanjanju po njihovem nakupu ali inicializaciji (če slušalke še niso seznanjene z nobeno napravo) samodejno preklopijo v način seznanitve, če jih odstranite iz ohišja za polnjenje. V tem primeru si nadenite slušalke na obe ušesi in nadaljujte na 3. korak.

Če slušalke seznanjate z drugo ali naslednjo napravo (če so slušalke že seznanjene z drugimi napravami), enoti slušalk vstavite v obe ušesi, nato prsta držite na senzorjih na dotik na levi in desni enoti približno 7 sekund.

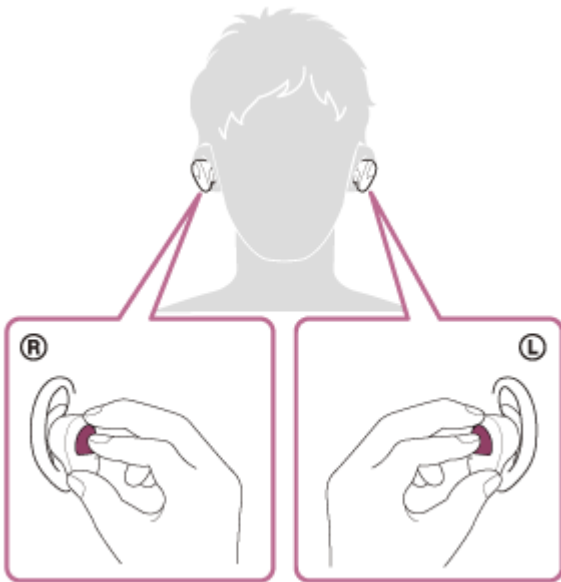

Ko slušalke nosite na ušesih, boste v levi enoti slišali glasovno navodilo »Bluetooth pairing« (Seznanitev Bluetooth).

**3** Prebudite računalnik, če je v stanju pripravljenosti (spanja) ali mirovanja.

**4** Registrirajte slušalke v računalniku.

1. V opravilni vrstici v spodnjem desnem delu zaslona izberite [  (System Preferences)] – [Bluetooth].



2. Na zaslonu [Bluetooth] izberite [WF-SP800N], nato kliknite [Connect].

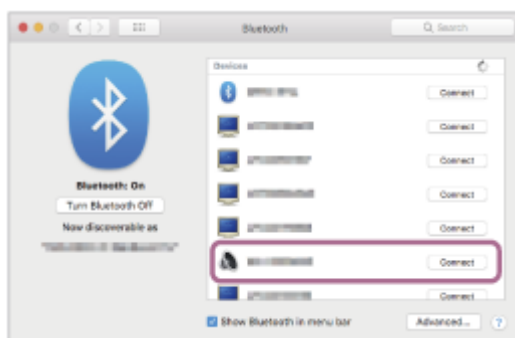

Če telefon zahteva vnos ključa (\*), vnesite »0000«.  
Slušalke so seznanjene in povezane z računalnikom.

Ko slušalke nosite na ušesih, boste v levi enoti slišali glasovno navodilo »Bluetooth connected« (Povezava Bluetooth je vzpostavljena).

Če se povezava ne vzpostavi, glejte »[Povezovanje slušalk z računalnikom \(Mac\), za katerega ste že izvedli seznanitev](#)«.

Če na zaslonu računalnika ni možnosti [WF-SP800N], ponovite postopek od začetka 4. koraka.

\* Ključ se lahko imenuje tudi »koda«, »koda PIN«, »številka PIN« ali »geslo«.

## 5 Kliknite ikono zvočnika v zgornjem desnem delu zaslona in izberite [WF-SP800N].

Zdaj lahko predvajate glasbo v računalniku.

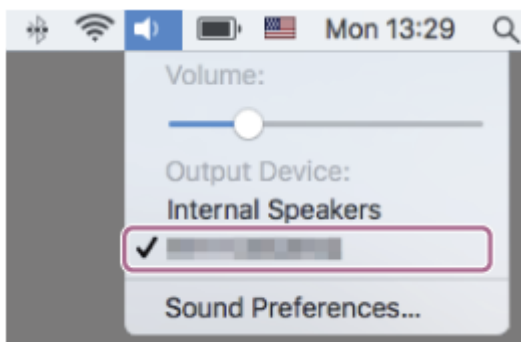

### Namig

- Zgornji postopek služi le kot primer. Več podrobnosti poiščite v navodilih za uporabo, ki so priložena računalniku.
- Če želite izbrisati vse informacije o seznanitvi Bluetooth, glejte »[Inicijalizacija slušalk za ponastavitev na tovarniške nastavitve](#)«.

### Opomba

- Med seznanjanjem naprave se v napravi, ki jo povezuje, lahko prikaže [WF-SP800N], [LE\_WF-SP800N] ali oboje. Ko je prikazano oboje ali [WF-SP800N], izberite [WF-SP800N]; ko je prikazano [LE\_WF-SP800N], izberite [LE\_WF-SP800N].
- Če se napravi ne seznanita v 5 minutah, bo način seznanitve preklican. V tem primeru slušalke vstavite v ohišje za polnjenje in postopek znova začnite s 1. korakom.
- Ko sta napravi Bluetooth seznanjeni, ju ni treba ponovno seznanjati, razen v naslednjih primerih:
  - Informacije o seznanitvi so bile izbrisane pri popravilu ipd.
  - Ko slušalke seznanite z 9. napravo.  
Slušalke lahko seznanite z največ 8 napravami. Če so slušalke že seznanjene z 8 napravami in jih boste seznanili z novo napravo, bodo podatki o registraciji seznanjene naprave z najstarejšim datumom povezave prepisani s podatki nove naprave.
  - Če ste podatke o seznanitvi s slušalkami izbrisali iz naprave Bluetooth.
  - Ko so slušalke inicializirane.  
Vse informacije o seznanitvah se izbrišejo. V tem primeru morate iz naprave izbrisati podatke o seznanitvi s slušalkami in znova izvesti seznanitev.
- Slušalke lahko seznanite z več napravami, vendar lahko vedno predvajate le glasbo iz ene naprave.

### Sorodne teme

- [Nošenje slušalk](#)
- [Vzpostavljanje brezžične povezave z napravami Bluetooth](#)
- [Povezovanje slušalk z računalnikom \(Mac\), za katerega ste že izvedli seznanitev](#)
- [Poslušanje glasbe iz naprave prek povezave Bluetooth](#)
- [Prekinitev povezave Bluetooth \(po uporabi\)](#)
- [Inicijalizacija slušalk za ponastavitev na tovarniške nastavitve](#)



Brezžične stereo slušalke z izničevanjem šuma  
WF-SP800N

## Povezovanje slušalk z računalnikom (Windows 10), za katerega ste že izvedli seznanitev

Pred začetkom preverite naslednje:

- Odvisno od računalnika, ki ga uporabljate, boste morda morali vklopiti vgrajeni vmesnik Bluetooth. Če ne znate vklopiti vmesnika Bluetooth ali niste prepričani, ali ima vaš računalnik vgrajen vmesnik Bluetooth, preberite navodila za uporabo, ki so priložena računalniku.

**1** Prebudite računalnik, če je v stanju pripravljenosti (spanja) ali mirovanja.

**2** Slušalke odstranite iz ohišja za polnjenje.

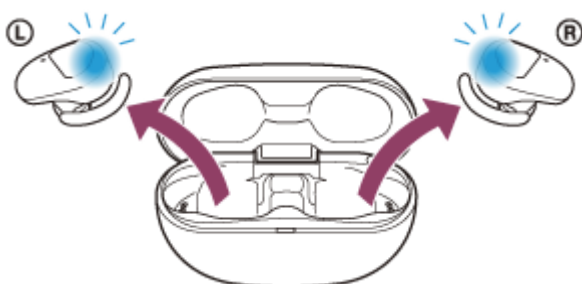

Slušalke se samodejno vklopijo. Preverite, ali indikatorne lučke utripajo (modro).

**3** Enoti slušalk vstavite v obe ušesi.

Če se slušalke samodejno povežejo z zadnjo povezano napravo, boste v levi enoti slišali glasovno navodilo »Bluetooth connected« (Povezava Bluetooth je vzpostavljena) (ali v desni enoti, ko nosite samo desno enoto). V računalniku preverite stanje povezave. Če se povezava ne vzpostavi, nadaljujte s 4. korakom.

**4** V računalniku izberite slušalke.

1. V orodni vrstici z desno miškino tipko kliknite ikono zvočnika, nato izberite [Playback devices].

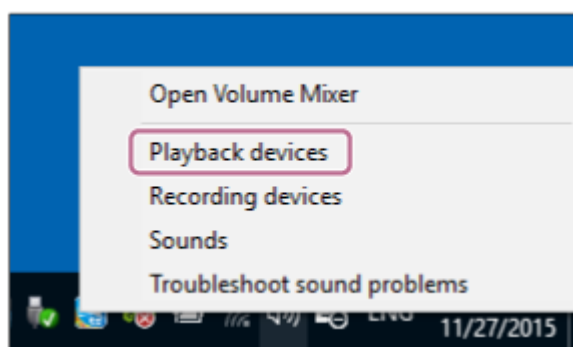

2. Z desno miškino tipko kliknite [WF-SP800N]. Če možnost [WF-SP800N] ni prikazana na zaslonu [Sound], z desno miškino tipko kliknite zaslon [Sound] in izberite možnost [Show Disconnected Devices].

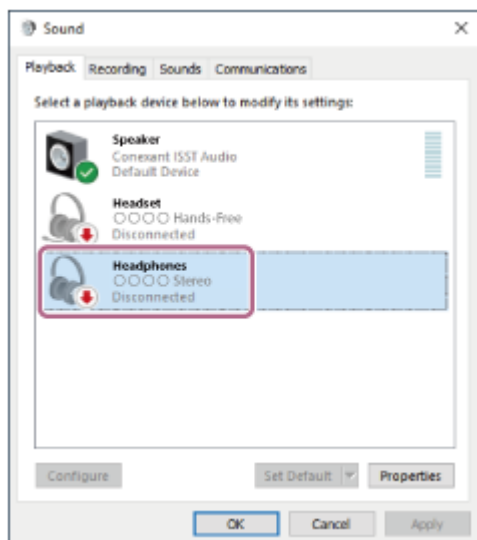

3. V prikazanem meniju izberite [Connect].

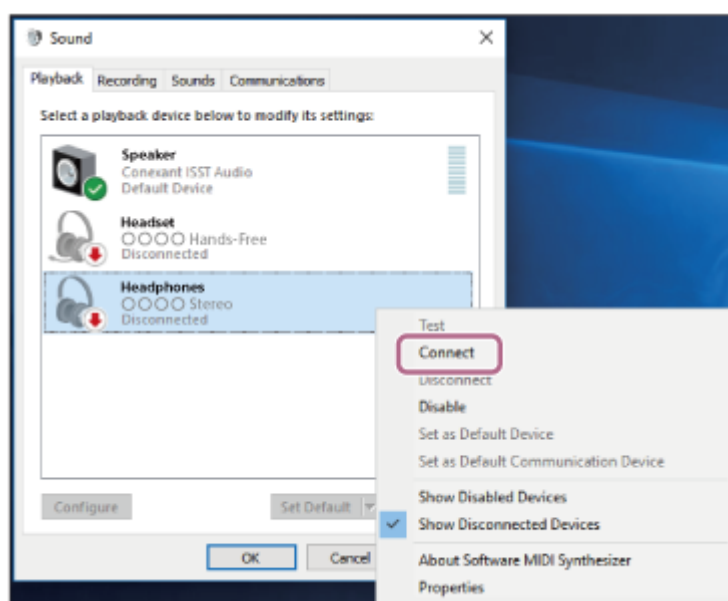

Povezava se bo vzpostavila. V levi enoti boste slišali glasovno navdilo »Bluetooth connected« (Povezava Bluetooth je vzpostavljena) (ali v desni enoti, ko nosite samo desno enoto).

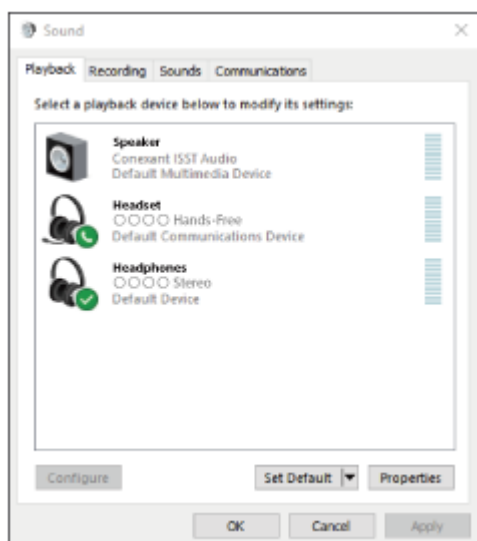

- Zgornji postopek služi le kot primer. Več podrobnosti poiščite v navodilih za uporabo, ki so priložena računalniku.

### Opomba

- Med vzpostavljanjem povezave je v napravi, ki jo povezuje, lahko prikazano [WF-SP800N], [LE\_WF-SP800N] ali oboje. Ko je prikazano oboje ali [WF-SP800N], izberite [WF-SP800N]; ko je prikazano [LE\_WF-SP800N], izberite [LE\_WF-SP800N].
- Če je kakovost zvoka predvajane glasbe slaba, preverite, ali je funkcija A2DP, ki podpira povezave za predvajanje glasbe, omogočena v nastavitvah računalnika. Več podrobnosti poiščite v navodilih za uporabo, ki so priložena računalniku.
- Če zadnjo povezano napravo Bluetooth postavite v bližino slušalk, se lahko slušalke samodejno povežejo z napravo že z vklopom slušalk. V tem primeru deaktivirajte funkcijo Bluetooth v zadnji povezani napravi ali napravo izklopite.
- Če računalnika ne morete povezati s slušalkami, izbrišite podatke o seznanitvi slušalk v računalniku in znova izvedite seznanitev. Več podrobnosti o funkcijah računalnika poiščite v navodilih za uporabo, ki so priložena računalniku.

---

### Sorodne teme

- [Nošenje slušalk](#)
- [Vzpostavljanje brezžične povezave z napravami Bluetooth](#)
- [Seznanitev in povezovanje z računalnikom \(Windows 10\)](#)
- [Poslušanje glasbe iz naprave prek povezave Bluetooth](#)
- [Prekinitev povezave Bluetooth \(po uporabi\)](#)

Brezžične stereo slušalke z izničevanjem šuma  
WF-SP800N

## Povezovanje slušalk z računalnikom (Windows 8.1), za katerega ste že izvedli seznanitev

Pred začetkom preverite naslednje:

- Odvisno od računalnika, ki ga uporabljate, boste morda morali vklopiti vgrajeni vmesnik Bluetooth. Če ne znate vklopiti vmesnika Bluetooth ali niste prepričani, ali ima vaš računalnik vgrajen vmesnik Bluetooth, preberite navodila za uporabo, ki so priložena računalniku.

**1** Prebudite računalnik, če je v stanju pripravljenosti (spanja) ali mirovanja.

**2** Slušalke odstranite iz ohišja za polnjenje.

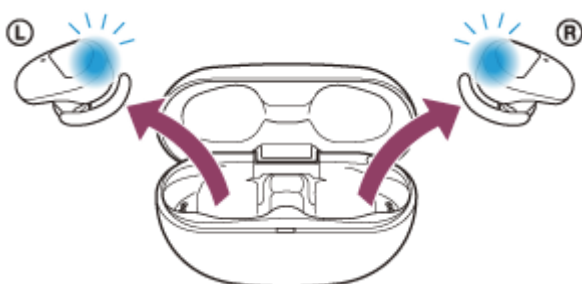

Slušalke se samodejno vklopijo. Preverite, ali indikatorne lučke utripajo (modro).

**3** Enoti slušalk vstavite v obe ušesi.

Če se slušalke samodejno povežejo z zadnjo povezano napravo, boste v levi enoti slišali glasovno navodilo »Bluetooth connected« (Povezava Bluetooth je vzpostavljena) (ali v desni enoti, ko nosite samo desno enoto). V računalniku preverite stanje povezave. Če se povezava ne vzpostavi, nadaljujte s 4. korakom.

**4** V računalniku izberite slušalke.

1. Na zaslону Start izberite [Desktop].
2. Z desno miškino tipko kliknite gumb [Start], nato pa v pojavnem meniju izberite [Control Panel].
3. Izberite [Hardware and Sound] - [Sound].

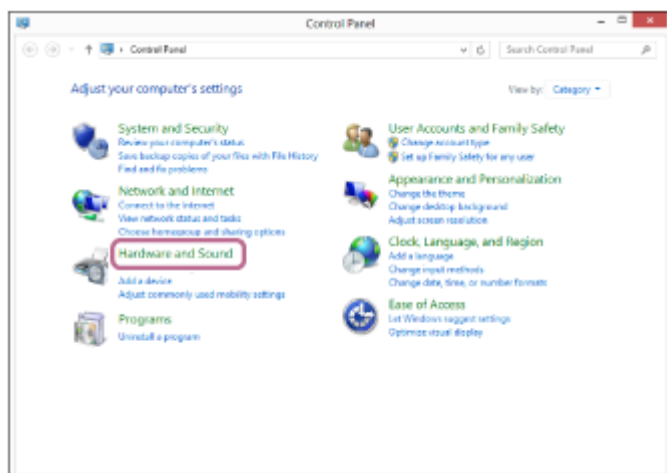



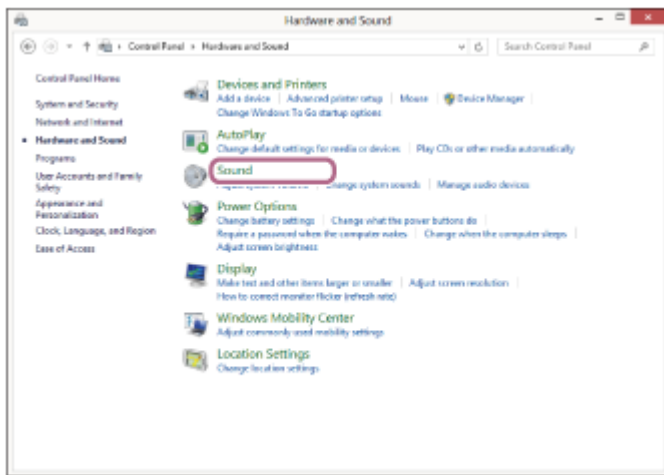

4. Z desno miškino tipko kliknite [WF-SP800N]. Če možnost [WF-SP800N] ni prikazana na zaslonu [Sound], z desno miškino tipko kliknite zaslon [Sound] in izberite možnost [Show Disconnected Devices].

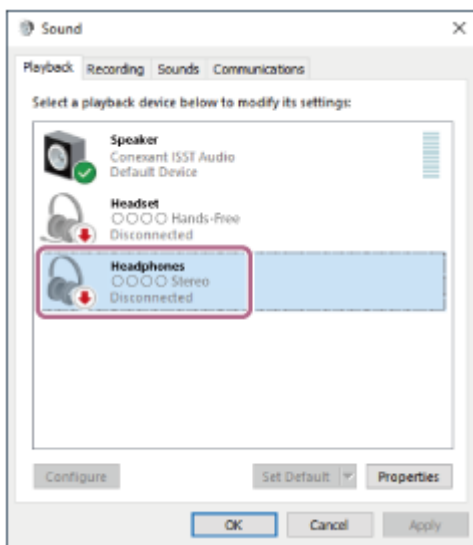

5. V prikazanem meniju izberite [Connect].

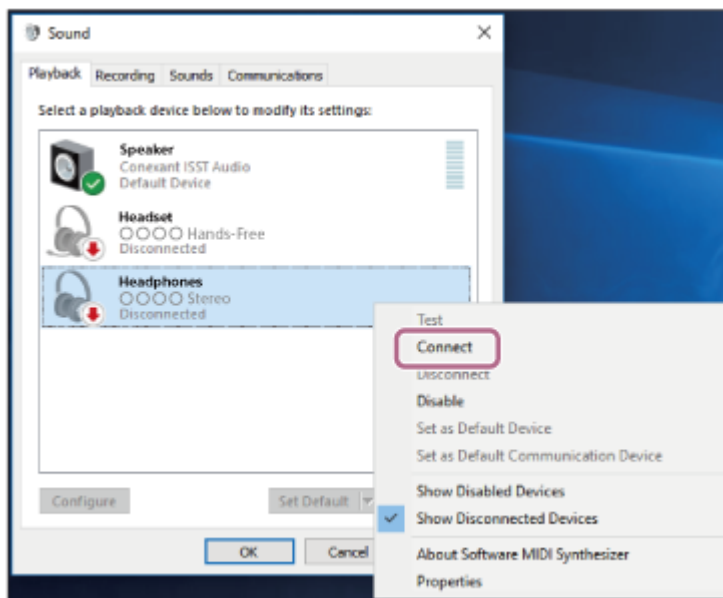

Povezava se bo vzpostavila. V levi enoti boste slišali glasovno navodilo »Bluetooth connected« (Povezava Bluetooth je vzpostavljena) (ali v desni enoti, ko nosite samo desno enoto).

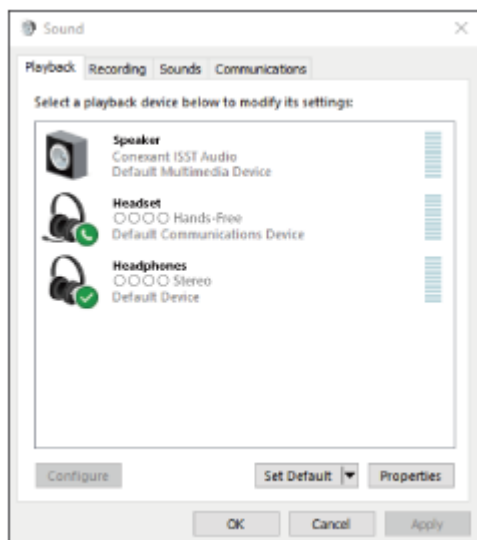

## Namig

- Zgornji postopek služi le kot primer. Več podrobnosti poiščite v navodilih za uporabo, ki so priložena računalniku.

## Opomba

- Med vzpostavljanjem povezave je v napravi, ki jo povezujete, lahko prikazano [WF-SP800N], [LE\_WF-SP800N] ali oboje. Ko je prikazano oboje ali [WF-SP800N], izberite [WF-SP800N]; ko je prikazano [LE\_WF-SP800N], izberite [LE\_WF-SP800N].
- Če je kakovost zvoka predvajane glasbe slaba, preverite, ali je funkcija A2DP, ki podpira povezave za predvajanje glasbe, omogočena v nastavitvah računalnika. Več podrobnosti poiščite v navodilih za uporabo, ki so priložena računalniku.
- Če zadnjo povezano napravo Bluetooth postavite v bližino slušalk, se lahko slušalke samodejno povežejo z napravo že z vklopom slušalk. V tem primeru deaktivirajte funkcijo Bluetooth v zadnji povezani napravi ali napravo izklopite.
- Če računalnika ne morete povezati s slušalkami, izbrišite podatke o seznanitvi slušalk v računalniku in znova izvedite seznanitev. Več podrobnosti o funkcijah računalnika poiščite v navodilih za uporabo, ki so priložena računalniku.

## Sorodne teme

- [Nošenje slušalk](#)
- [Vzpostavljanje brezžične povezave z napravami Bluetooth](#)
- [Seznanitev in povezovanje z računalnikom \(Windows 8.1\)](#)
- [Poslušanje glasbe iz naprave prek povezave Bluetooth](#)
- [Prekinitev povezave Bluetooth \(po uporabi\)](#)

Brezžične stereo slušalke z izničevanjem šuma  
WF-SP800N

## Povezovanje slušalk z računalnikom (Mac), za katerega ste že izvedli seznanitev

### Združljivi operacijski sistemi

macOS (različica 10.10 ali novejša)

Pred začetkom preverite naslednje:

- Odvisno od računalnika, ki ga uporabljate, boste morda morali vklopiti vgrajeni vmesnik Bluetooth. Če ne znate vklopiti vmesnika Bluetooth ali niste prepričani, ali ima vaš računalnik vgrajen vmesnik Bluetooth, preberite navodila za uporabo, ki so priložena računalniku.
- Zvočnik računalnika nastavite na način ON (vklop).  
Če je zvočnik računalnika nastavljen na način  »OFF« (izklop), v slušalkah ne boste slišali zvoka.

Zvočnik računalnika v načinu ON (vklop)



**1** Prebudite računalnik, če je v stanju pripravljenosti (spanja) ali mirovanja.

**2** Slušalke odstranite iz ohišja za polnjenje.

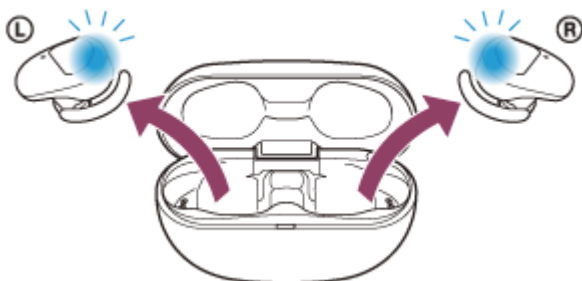

Slušalke se samodejno vklopijo. Preverite, ali indikatorne lučke utripajo (modro).

**3** Enoti slušalk vstavite v obe ušesi.

Če se slušalke samodejno povežejo z zadnjo povezano napravo, boste v levi enoti slišali glasovno navodilo »Bluetooth connected« (Povezava Bluetooth je vzpostavljena) (ali v desni enoti, ko nosite samo desno enoto). V računalniku preverite stanje povezave. Če se povezava ne vzpostavi, nadaljujte s 4. korakom.

**4** V računalniku izberite slušalke.

1. V opravilni vrstici v spodnjem desnem delu zaslona izberite [  (System Preferences)] – [Bluetooth].



2. Ko držite pritisnjeno tipko Control, kliknite [WF-SP800N] na zaslonu [Bluetooth] in v pojavnem meniju izberite [Connect].



V levi enoti boste slišali glasovno navodilo »Bluetooth connected« (Povezava Bluetooth je vzpostavljena) (ali v desni enoti, ko nosite samo desno enoto).

5. Kliknite ikono zvočnika v zgornjem desnem delu zaslona in izberite [WF-SP800N].

Zdaj lahko predvajate glasbo v računalniku.

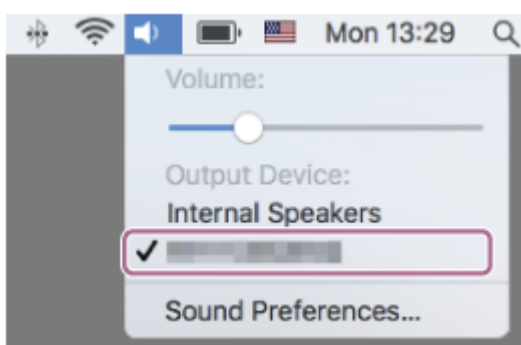

### Namig

- Zgornji postopek služi le kot primer. Več podrobnosti poiščite v navodilih za uporabo, ki so priložena računalniku.

### Opomba

- Med vzpostavljanjem povezave je v napravi, ki jo povezuje, lahko prikazano [WF-SP800N], [LE\_WF-SP800N] ali oboje. Ko je prikazano oboje ali [WF-SP800N], izberite [WF-SP800N]; ko je prikazano [LE\_WF-SP800N], izberite [LE\_WF-SP800N].

- Če je kakovost zvoka predvajane glasbe slaba, preverite, ali je funkcija A2DP, ki podpira povezave za predvajanje glasbe, omogočena v nastavitvah računalnika. Več podrobnosti poiščite v navodilih za uporabo, ki so priložena računalniku.
- Če zadnjo povezano napravo Bluetooth postavite v bližino slušalk, se lahko slušalke samodejno povežejo z napravo že z vklopom slušalk. V tem primeru deaktivirajte funkcijo Bluetooth v zadnji povezani napravi ali napravo izklopite.
- Če računalnika ne morete povezati s slušalkami, izbrišite podatke o seznanitvi slušalk v računalniku in znova izvedite seznanitev. Več podrobnosti o funkcijah računalnika poiščite v navodilih za uporabo, ki so priložena računalniku.

---

## Sorodne teme

- [Nošenje slušalk](#)
- [Vzpostavljanje brezžične povezave z napravami Bluetooth](#)
- [Seznanitev in povezovanje z računalnikom \(Mac\)](#)
- [Poslušanje glasbe iz naprave prek povezave Bluetooth](#)
- [Prekinitev povezave Bluetooth \(po uporabi\)](#)

Brezžične stereo slušalke z izničevanjem šuma  
WF-SP800N

## Seznanitev in vzpostavitev povezave z napravo Bluetooth

Postopek registracije naprave, ki jo želite povezati, se imenuje »seznanjanje«. Napravo morate pred prvo uporabo najprej seznaniti s slušalkami.

Pred začetkom preverite naslednje:

- Naprava Bluetooth od slušalk ne sme biti oddaljena več kot 1 m.
- Baterija slušalk je ustrezno napolnjena.
- Navodila za uporabo naprave Bluetooth imate pri roki.

### 1 Obe enoti slušalk odstranite iz ohišja za polnjenje.

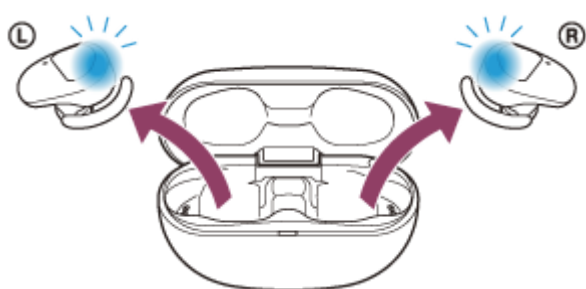

Slušalke se samodejno vklopijo. Preverite, ali indikatorske lučke utripajo (modro).

### 2 Zaženite način seznanitve slušalk.

Slušalke ob prvem seznanjanju po njihovem nakupu ali inicializaciji (če slušalke še niso seznanjene z nobeno napravo) samodejno preklopijo v način seznanitve, če jih odstranite iz ohišja za polnjenje. V tem primeru si nadenite slušalke na obe ušesi in nadaljujte na 3. korak.

Če slušalke seznanjate z drugo ali naslednjo napravo (če so slušalke že seznanjene z drugimi napravami), enoti slušalk vstavite v obe ušesi, nato prsta držite na senzorjih na dotik na levi in desni enoti približno 7 sekund.

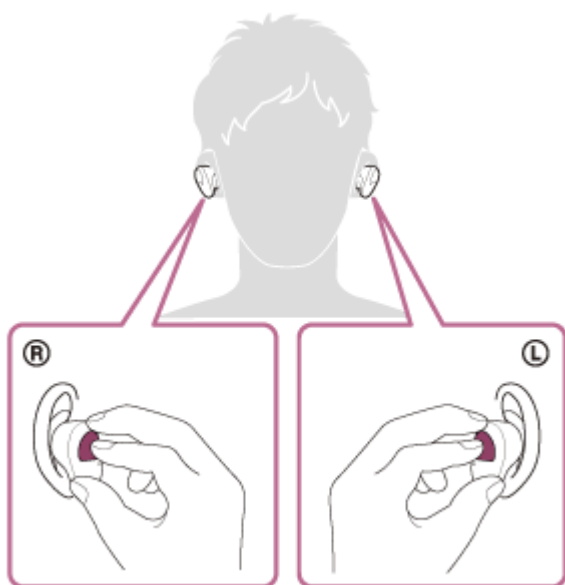

Ko slušalke nosite na ušesih, boste v levi enoti slišali glasovno navodilo »Bluetooth pairing« (Seznanitev Bluetooth).

### 3 V napravi Bluetooth izvedite postopek seznanitve in poiščite slušalke.

Vnos [WF-SP800N] mora biti prikazan na seznamu zaznanih naprav na zaslonu naprave Bluetooth. Če se ne prikaže, ponovite postopek od 2. koraka.

### 4 Na zaslonu naprave Bluetooth za seznanitev izberite [WF-SP800N].

Če telefon zahteva vnos ključa (\*), vnesite »0000«.

\* Ključ se lahko imenuje tudi »koda«, »koda PIN«, »številka PIN« ali »geslo«.

### 5 V napravi Bluetooth vzpostavite povezavo Bluetooth.

Nekatere naprave se samodejno povežejo s slušalkami, ko je seznanjanje končano. Ko slušalke nosite na ušesih, boste v levi enoti slišali glasovno navodilo »Bluetooth connected« (Povezava Bluetooth je vzpostavljena).

## Namig

- Zgornji postopek služi le kot primer. Več podrobnosti poiščite v navodilih za uporabo, ki so priložena napravi Bluetooth.
- Če želite izbrisati vse informacije o seznanitvi Bluetooth, glejte »[Inicijalizacija slušalk za ponastavitev na tovarniške nastavitve](#)«.

## Opomba

- Med seznanjanjem naprave se v napravi, ki jo povezuje, lahko prikaže [WF-SP800N], [LE\_WF-SP800N] ali oboje. Ko je prikazano oboje ali [WF-SP800N], izberite [WF-SP800N]; ko je prikazano [LE\_WF-SP800N], izberite [LE\_WF-SP800N].
- Če se napravi ne seznanita v 5 minutah, bo način seznanitve preklican. V tem primeru slušalke vstavite v ohišje za polnjenje in postopek znova začnite s 1. korakom.
- Ko sta napravi Bluetooth seznanjeni, ju ni treba ponovno seznanjati, razen v naslednjih primerih:
  - Informacije o seznanitvi so bile izbrisane pri popravilu ipd.
  - Ko slušalke seznanite z 9. napravo.  
Slušalke lahko seznanite z največ 8 napravami. Če so slušalke že seznanjene z 8 napravami in jih boste seznanili z novo napravo, bodo podatki o registraciji seznanjene naprave z najstarejšim datumom povezave prepisani s podatki nove naprave.
  - Če ste podatke o seznanitvi s slušalkami izbrisali iz naprave Bluetooth.
  - Ko so slušalke inicializirane.  
Vse informacije o seznanitvah se izbrišejo. V tem primeru morate iz naprave izbrisati podatke o seznanitvi s slušalkami in znova izvesti seznanitev.
- Slušalke lahko seznanite z več napravami, vendar lahko vedno predvajate le glasbo iz ene naprave.

## Sorodne teme

- [Nošenje slušalk](#)
- [Vzpostavljanje brezžične povezave z napravami Bluetooth](#)
- [Povezovanje slušalk z napravo Bluetooth, za katero ste že izvedli seznanitev](#)
- [Poslušanje glasbe iz naprave prek povezave Bluetooth](#)
- [Prekinitev povezave Bluetooth \(po uporabi\)](#)
- [Inicijalizacija slušalk za ponastavitev na tovarniške nastavitve](#)

Brezžične stereo slušalke z izničevanjem šuma  
WF-SP800N

## Povezovanje slušalk z napravo Bluetooth, za katero ste že izvedli seznanitev

### 1 Slušalke odstranite iz ohišja za polnjenje.

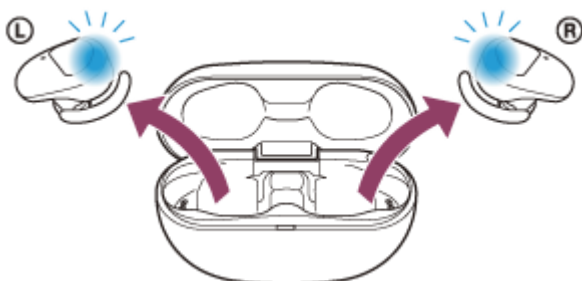

Slušalke se samodejno vklopijo. Preverite, ali indikatorske lučke utripajo (modro).

### 2 Enoti slušalk vstavite v obe ušesi.

Če se slušalke samodejno povežejo z zadnjo povezano napravo, boste v levi enoti slišali glasovno navodilo »Bluetooth connected« (Povezava Bluetooth je vzpostavljena) (ali v desni enoti, ko nosite samo desno enoto). Na napravi Bluetooth preverite stanje povezave. Če ni vzpostavljena, nadaljujte s 3. korakom.

### 3 V napravi Bluetooth vzpostavite povezavo Bluetooth.

Več podrobnosti o funkcijah naprave Bluetooth poiščite v navodilih za uporabo, ki so priložena napravi Bluetooth. Po vzpostavitvi povezave boste v levi enoti slišali glasovno navodilo »Bluetooth connected« (Povezava Bluetooth je vzpostavljena) (ali v desni enoti, ko nosite samo desno enoto).

#### Namig

- Zgornji postopek služi le kot primer. Več podrobnosti poiščite v navodilih za uporabo, ki so priložena napravi Bluetooth.

#### Opomba

- Med vzpostavljanjem povezave je v napravi, ki jo povežujete, lahko prikazano [WF-SP800N], [LE\_WF-SP800N] ali oboje. Ko je prikazano oboje ali [WF-SP800N], izberite [WF-SP800N]; ko je prikazano [LE\_WF-SP800N], izberite [LE\_WF-SP800N].
- Če zadnjo povezano napravo Bluetooth postavite v bližino slušalk, se lahko slušalke samodejno povežejo z napravo že z vklopom slušalk. V tem primeru deaktivirajte funkcijo Bluetooth v zadnji povezani napravi ali napravo izklopite.
- Če naprave Bluetooth ne morete povezati s slušalkami, izbršite podatke o seznanitvi slušalk v napravi Bluetooth in znova izvedite seznanitev. Več podrobnosti o funkcijah naprave Bluetooth poiščite v navodilih za uporabo, ki so priložena napravi Bluetooth.

#### Sorodne teme

- [Nošenje slušalk](#)
- [Vzpostavljanje brezžične povezave z napravami Bluetooth](#)
- [Seznanitev in vzpostavitev povezave z napravo Bluetooth](#)



- Poslušanje glasbe iz naprave prek povezave Bluetooth
- Prekinitev povezave Bluetooth (po uporabi)

5-013-131-51(3) Copyright 2020 Sony Corporation

Brezžične stereo slušalke z izničevanjem šuma  
WF-SP800N

## Prekinitev povezave Bluetooth (po uporabi)

---

- 1 Z napravo Bluetooth prekinite povezavo Bluetooth.**

Po prekinitvi povezave boste slišali glasovno navodilo »Bluetooth disconnected« (Povezava Bluetooth je prekinjena) iz leve enote (ali iz desne enote, ko nosite samo desno enoto).
- 2 Slušalke vstavite v ohišje za polnjenje.**

Slušalke se izklopijo.

### Namig

- Ko prenehate predvajati glasbo, se lahko povezava Bluetooth prekine samodejno. To je odvisno od naprave Bluetooth.

---

### Sorodne teme

- [Izklop slušalk](#)

Brezžične stereo slušalke z izničevanjem šuma  
WF-SP800N

## Poslušanje glasbe iz naprave prek povezave Bluetooth

Če vaša naprava Bluetooth podpira profile, ki so navedeni v nadaljevanju, lahko poslušate glasbo in prek povezave Bluetooth s slušalkami upravljate napravo.

- A2DP (Advanced Audio Distribution Profile)  
Visokokakovostno glasbo lahko poslušate prek brezžične povezave.
- AVRCP (Audio Video Remote Control Profile)  
Prilagajate lahko glasnost itd.

Delovanje je odvisno od naprave Bluetooth. Podrobnosti poiščite v navodilih za uporabo, ki so priložena napravi Bluetooth.

### 1 Enoti slušalk vstavite v obe ušesi.

Enoto z oznako **L** (levo) namestite na levo uho, enoto z oznako **R** (desno) pa na desno uho. Na levi slušalki je otipljiva pika.

Ko slušalke nameščate na ušesa, pazite, da se ne dotaknete senzorja za dotik.

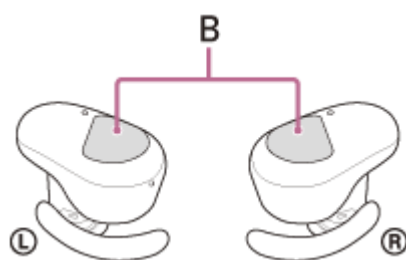
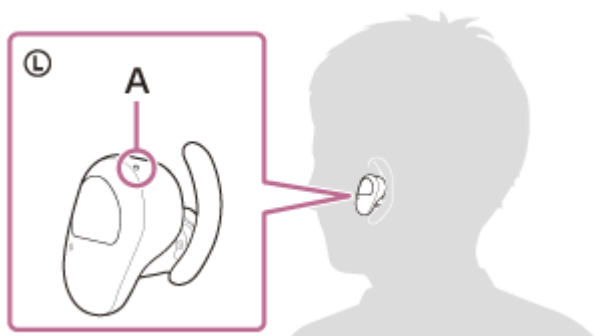

**A:** Otipljiva pika

**B:** Senzorji za dotik (levo, desno)

Zasukajte slušalke, da podporo za uho pritrdite v gube na ušesu.

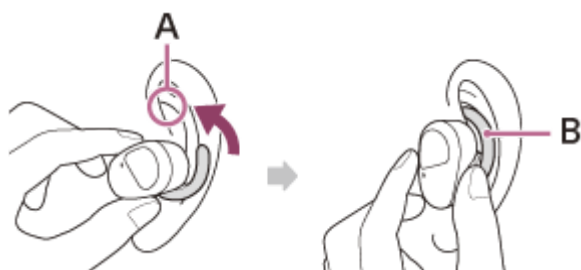

**A:** Gube na ušesu

**B:** Podpora za uho

## 2 Slušalke povežite z napravo Bluetooth.

## 3 Uporabite napravo Bluetooth in začnite predvajanje ter nastavite zmerno glasnost.

### Namig

- Po tovarniških nastavitvah bodo pri poslušanju glasbe med nošenjem obeh enot slušalke prekinile predvajanje glasbe, če odstranite eno enoto. Ko si odstranjeno enoto znova namestite, slušalke nadaljujejo s predvajanjem glasbe. Če odstranite obe enoti, slušalke ne nadaljujejo s predvajanjem glasbe, niti ko si namestite obe enoti.
- Slušalke podpirajo zaščito vsebine SCMS-T. S slušalkami lahko poslušate glasbo in drug zvok iz naprave, kot je prenosni televizor, ki podpira zaščito vsebine SCMS-T.
- Odvisno od naprave Bluetooth bo morda treba prilagoditi glasnost ali nastavev zvočnega izhoda na povezani napravi.
- Glasnost slušalk med klicem in med predvajanjem glasbe lahko prilagodite neodvisno drugo od druge. Spreminjanje glasnosti klica ne spremeni glasnosti predvajanja glasbe in obratno.
- Glasbo lahko poslušate tudi tako, da iz ohišja za polnjenje vzamete samo eno enoto in si jo namestite na uho. Ko na ušesu nosite samo desno enoto, za predvajanje glasbe uporabite senzor za dotik na desni enoti. Ko na ušesu nosite samo levo enoto, za predvajanje glasbe uporabite povezano napravo. Če poslušate glasbo samo z eno enoto in si na drugo uho namestite drugo enoto, lahko glasbo poslušate iz obeh enot.

### Opomba

- Pri tovarniških nastavitvah prilagajanje glasnosti na slušalkah ni mogoče. Prilagodite glasnost na povezani napravi. Če na povezani napravi ni mogoče prilagoditi glasnosti, namestite aplikacijo za pametne telefone »Sony | Headphones Connect« in glasnost spremenite v aplikaciji. Če uporabljate aplikacijo »Sony | Headphones Connect«, lahko funkcijo prilagajanja glasnosti dodelite senzorju za dotik na slušalkah.
- Če je povezava slaba, se lahko naprava Bluetooth nepravilno odzove na upravljanje iz slušalk.

### Sorodne teme

- [Nošenje slušalk](#)
- [Uporaba samo ene enote slušalk](#)
- [Vzpostavljanje brezžične povezave z napravami Bluetooth](#)
- [Upravljanje zvočne naprave \(povezava Bluetooth\)](#)

Brezžične stereo slušalke z izničevanjem šuma  
WF-SP800N

## Upravljanje zvočne naprave (povezava Bluetooth)

Če vaša naprava Bluetooth podpira funkcijo upravljanja naprave (združljivi protokol: AVRCP), so na voljo naslednje funkcije. Razpoložljive funkcije so odvisne od naprave Bluetooth, zato preberite navodila za uporabo, ki so priložena napravi.

Za izvedbo naslednjih funkcij lahko uporabite senzor za dotik na desni enoti.

- Predvajaj/premor: pritisnite senzor za dotik.

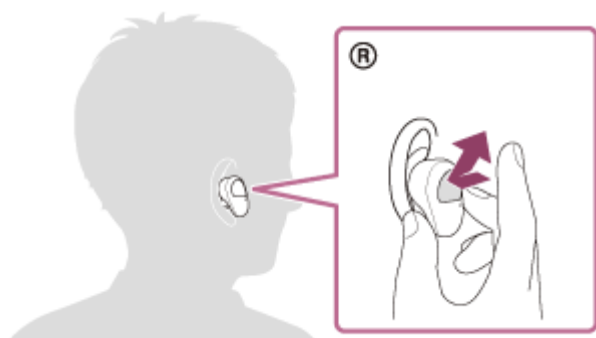

- Preskok na začetek naslednje skladbe: dvakrat hitro pritisnite (v intervalu približno 0,4 sekunde).

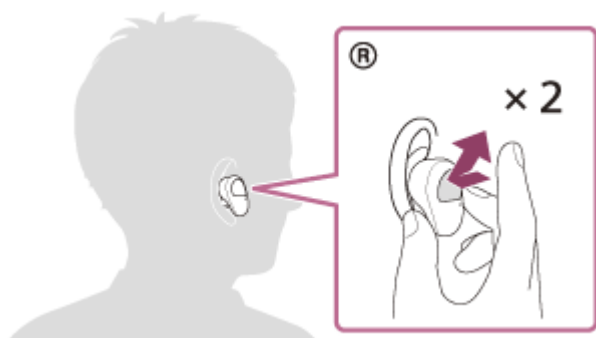

- Preskok na začetek prejšnje skladbe (ali trenutne skladbe med predvajanjem): trikrat hitro pritisnite (v intervalu približno 0,4 sekunde).

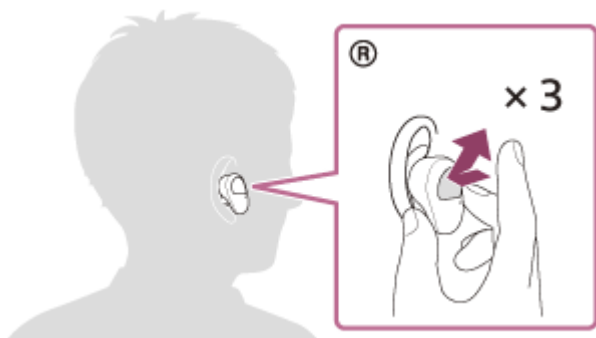

Če je funkcija prilagajanja glasnosti dodeljena senzorju za dotik z aplikacijo »Sony | Headphones Connect«, lahko z enoto, ki ji je dodeljena funkcija, izvajate naslednje funkcije.

- Povečanje glasnosti: med predvajanjem glasbe se dotaknite senzorja za dotik. Glasnost se poveča za 1 stopnjo.
- Zmanjšanje glasnosti: med predvajanjem glasbe prst držite na senzorju za dotik. Glasnost tako zmanjšujete neprekinjeno. Na zeleni glasnosti prst umaknite s senzorja za dotik.

Ko glasnost doseže najvišjo ali najnižjo raven, zaslišite opozorilni pisk.

### Opomba

- Pri tovarniških nastavitvah prilagajanje glasnosti na slušalkah ni mogoče. Prilagodite glasnost na povezani napravi. Če na povezani napravi ni mogoče prilagoditi glasnosti, namestite aplikacijo za pametne telefone »Sony | Headphones Connect« in glasnost spremenite v aplikaciji.  
Če uporabljate aplikacijo »Sony | Headphones Connect«, lahko funkcijo prilagajanja glasnosti dodelite senzorju za dotik na slušalkah.
- Če je povezava slaba, se lahko naprava Bluetooth nepravilno odzove na upravljanje iz slušalk.
- Razpoložljive funkcije so odvisne od povezane naprave, programske opreme za predvajanje glasbe ali uporabljene aplikacije. V nekaterih primerih bo naprava morda delovala drugače ali ne bo delovala, tudi če izvedete zgoraj opisane postopke.

5-013-131-51(3) Copyright 2020 Sony Corporation

Brezžične stereo slušalke z izničevanjem šuma  
WF-SP800N

## Prekinitev povezave Bluetooth (po uporabi)

---

- 1 Z napravo Bluetooth prekinite povezavo Bluetooth.**

Po prekinitvi povezave boste slišali glasovno navodilo »Bluetooth disconnected« (Povezava Bluetooth je prekinjena) iz leve enote (ali iz desne enote, ko nosite samo desno enoto).
- 2 Slušalke vstavite v ohišje za polnjenje.**

Slušalke se izklopijo.

### Namig

- Ko prenehate predvajati glasbo, se lahko povezava Bluetooth prekine samodejno. To je odvisno od naprave Bluetooth.

---

### Sorodne teme

- [Izklop slušalk](#)

Brezžične stereo slušalke z izničevanjem šuma  
WF-SP800N

## Kaj je izničevanje šuma?

Vezje za izničevanje šuma dejansko zaznava zunanji šum prek vgrajenega mikrofona in slušalkam pošlje enak, vendar nasproten signal.

### Opomba

- Učinek izničevanja šuma morda ne bo izrazil v zelo tihem okolju ali pa bo nekaj šuma vseeno prisotnega.
- Med nošenjem slušalk bo učinek izničevanja šuma lahko različen ali pa lahko pride do piskanja (resonance), kar je odvisno od načina uporabe slušalk. V tem primeru slušalke odstranite z ušes in si jih nadenite znova.
- Funkcija za izničevanje šuma izloča šum predvsem v nizkofrekvenčnem območju, kot so vozila in klimatske naprave. Količina šuma bo zmanjšana, popolno izničenje pa ni mogoče.
- Kadar slušalke uporabljate v avtomobilu ali avtobusu, je lahko prisoten hrup, ki je odvisen od prometa.
- Mobilni telefoni lahko povzročajo interferenco in šum. Če se to zgodi, mobilni telefon umaknite dlje od slušalk.
- Mikrofonov na levi in desni enoti slušalk ne prekrivajte z rokami. Učinek funkcije za izničevanje šuma ali način okoljskega zvoka morda ne bo pravilno deloval ali pa lahko pride do piskanja (resonance). V tem primeru umaknite roko ipd. z mikrofonov na levi in desni strani.

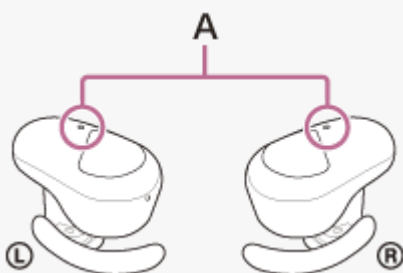

A: Mikrofon (levo, desno)

### Sorodne teme

- [Uporaba funkcije za izničevanje šuma](#)



Brezžične stereo slušalke z izničevanjem šuma  
WF-SP800N

## Uporaba funkcije za izničevanje šuma

Če uporabljate funkcijo za izničevanje šuma, lahko uživate v glasbi, ne da bi vas motil šum okolice.

### 1 Slušalke vzemite iz ohišja za polnjenje in jih nato namestite na ušesa.

Funkcija za izničevanje šuma se vklopi samodejno.

### Izklop funkcije za izničevanje šuma

Za izklop funkcije za izničevanje šuma pritisnite senzor za dotik na levi enoti.

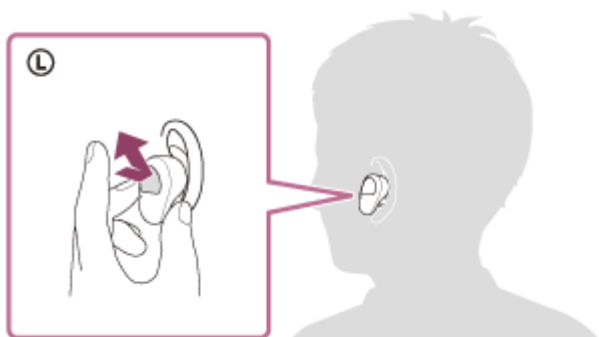

Ob vsakem pritisku se funkcija preklopi v naslednjem vrstnem redu, kar vam sporoči glasovno navodilo v levi enoti.

Način okoljskega zvoka: VKLOP



Funkcija za izničevanje šuma: IZKLOP/Način okoljskega zvoka: IZKLOP



Funkcija za izničevanje šuma: VKLOP

### O videoposnetku z navodili za uporabo

Oglejte si videoposnetek o uporabi funkcije za izničevanje šuma.

[https://rd1.sony.net/help/mdr/mov0019/h\\_zz/](https://rd1.sony.net/help/mdr/mov0019/h_zz/)

#### Namig

- Z aplikacijo »Sony | Headphones Connect« lahko spremenite tudi nastavitve funkcije za izničevanje šuma in načina okoljskega zvoka.

#### Opomba

- Če je senzor za dotik na levi enoti nastavljen za funkcijo Pomočnik Google, funkcije za izničevanje šuma ali načina okoljskega zvoka ni mogoče preklopiti s slušalkami. V tem primeru lahko z aplikacijo »Sony | Headphones Connect« spremenite nastavitve funkcije za izničevanje šuma in načina okoljskega zvoka.

- Če je senzor za dotik na levi enoti nastavljen za funkcijo Amazon Alexa, funkcije za izničenje šuma ali načina okoljskega zvoka ni mogoče preklopiti s sluškami. V tem primeru lahko z aplikacijo »Sony | Headphones Connect« spremenite nastavitve funkcije za izničenje šuma in načina okoljskega zvoka.
- Slušalke ne morejo učinkovito izvajati funkcije za izničenje šuma, če ne uporabljate priloženih ušesnih čepkov.
- Če slušalk na ušesih ne nosite pravilno, funkcija za izničenje šuma morda ne bo pravilno delovala. Zasukajte slušalke, da podpora za uho pritrđite v gube na ušesu in si pravilno namestite slušalke.

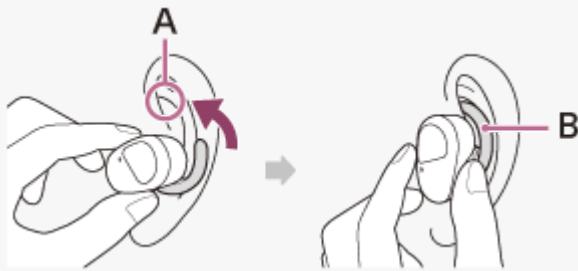

**A:** Gube na ušesu  
**B:** Podpora za uho

### Sorodne teme

- [O glasovnih navodilih](#)
- [Nošenje slušalk](#)
- [Vklp slušalk](#)
- [Kaj je izničenje šuma?](#)
- [Poslušanje okoliškega zvoka med predvajanjem glasbe \(način okoljskega zvoka\)](#)
- [Kaj lahko počnete z aplikacijo »Sony | Headphones Connect«](#)

Brezžične stereo slušalke z izničenjem šuma  
WF-SP800N

## Poslušanje okoliškega zvoka med predvajanjem glasbe (način okoliškega zvoka)

Med uživanjem v glasbi lahko slišite okoljski zvok prek mikrofонов, ki so vgrajeni v levi in desni enoti slušalk.

### Aktivacija načina okoliškega zvoka

Pritisnite senzor za dotik na levi enoti, ko je funkcija za izničenje šuma vklopljena.

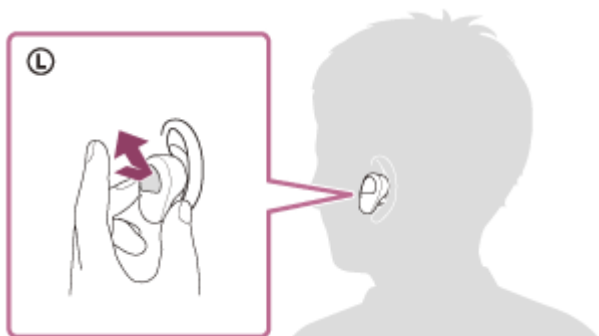

### Sprememba nastavitve načina okoliškega zvoka

Nastavitve načina okoliškega zvoka lahko spremenite tako, da pametni telefon (z nameščeno aplikacijo »Sony | Headphones Connect«) in slušalke med sabo povežete prek povezave Bluetooth.

**Poudarjanje glasu:** neželeni hrup bo udušen, obvestila ali človeški govor pa bodo ojačani, da jih lahko slišite med poslušanjem glasbe.

### Izklop načina okoliškega zvoka

Za izklop načina okoliškega zvoka pritisnite senzor za dotik na levi enoti.

Ob vsakem pritisku se funkcija preklopi v naslednjem vrstnem redu, kar vam sporoči glasovno navodilo v levi enoti.

Funkcija za izničenje šuma: IZKLOP/Način okoliškega zvoka: IZKLOP



Funkcija za izničenje šuma: VKLOP



Način okoliškega zvoka: VKLOP

### O videoposnetku z navodili za uporabo

Oglejte si videoposnetek o uporabi načina okoliškega zvoka.

[https://rd1.sony.net/help/mdr/mov0019/h\\_zz/](https://rd1.sony.net/help/mdr/mov0019/h_zz/)

#### Namig

- Spremembe nastavitve načina okoliškega zvoka, ki so bile izvedene prek aplikacije »Sony | Headphones Connect«, so shranjene v slušalkah. Glasbo lahko poslušate z uporabo shranjenih nastavitvev za način okoliškega zvoka, tudi ko slušalke povežete z drugimi napravami, v katerih aplikacija »Sony | Headphones Connect« ni nameščena.

## Opomba

- Glede na okoliške pogoje in vrsto/glasnost predvajanega zvoka okoljskega zvoka morda ne bo mogoče slišati tudi pri uporabi načina okoljskega zvoka. Slušalk ne uporabljajte, kjer ste lahko v nevarnosti, če ne morete slišati okoliških zvokov, npr. na cesti z avtomobilskim in kolesarskim prometom.
- Če je senzor za dotik na levi enoti nastavljen za funkcijo Pomočnik Google, funkcije za izničenje šuma ali načina okoljskega zvoka ni mogoče preklopiti s sluškami. V tem primeru lahko z aplikacijo »Sony | Headphones Connect« spremenite nastavitve funkcije za izničenje šuma in načina okoljskega zvoka.
- Če je senzor za dotik na levi enoti nastavljen za funkcijo Amazon Alexa, funkcije za izničenje šuma ali načina okoljskega zvoka ni mogoče preklopiti s sluškami. V tem primeru lahko z aplikacijo »Sony | Headphones Connect« spremenite nastavitve funkcije za izničenje šuma in načina okoljskega zvoka.
- Ko je način okoljskega zvoka vklopljen, se lahko zvok vetra okrepi, kar je odvisno od okolja. V tem primeru z aplikacijo »Sony | Headphones Connect« prekličite poudarjanje glasu. Če je zvok vetra še vedno glasen, izklopite način okoljskega zvoka.
- Če slušalk ne nosite pravilno, način okoljskega zvoka morda ne bo pravilno deloval. Zasukajte slušalke, da podpora za uho pritrđite v gube na ušesu in si pravilno namestite slušalke.

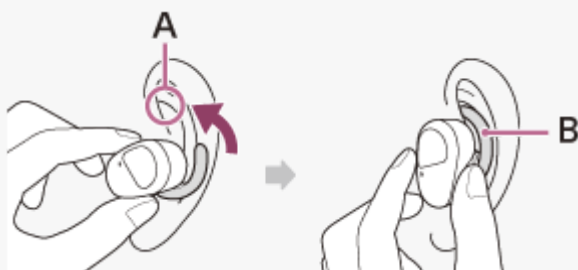

A: Gube na ušesu  
B: Podpora za uho

## Sorodne teme

- [O glasovnih navodilih](#)
- [Nošenje slušalk](#)
- [Uporaba funkcije za izničenje šuma](#)
- [Kaj lahko počnete z aplikacijo »Sony | Headphones Connect«](#)

Brezžične stereo slušalke z izničenjem šuma  
WF-SP800N

## Hitri vklop poslušanja okoliškega zvoka (način hitre pozornosti)

Ta funkcija utiša glasbo, zvok klicev in zvonjenje za lažje poslušanje okoliškega zvoka. To je uporabno, ko želite slišati najave prihoda vlaka ipd.

### Aktivacija načina hitre pozornosti

Držite prst na senzorju za dotik na levi enoti. Način hitre pozornosti aktivirate le takrat, ko se dotaknete senzorja za dotik.

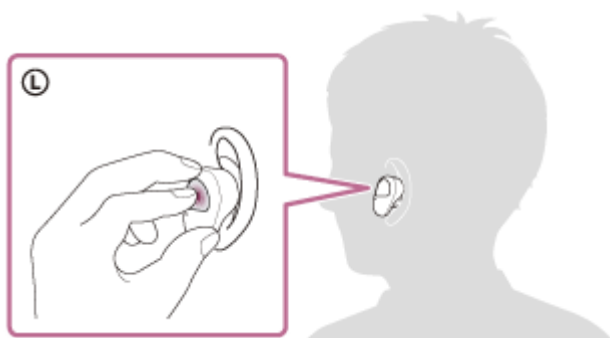

### Deaktivacija načina hitre pozornosti

Umaknite prst s senzorja za dotik.

### O videoposnetku z navodili za uporabo

Oglejte si videoposnetek o uporabi načina hitre pozornosti.

[https://rd1.sony.net/help/mdr/mov0020/h\\_zz/](https://rd1.sony.net/help/mdr/mov0020/h_zz/)

#### Opomba

- Glede na okoliške pogoje in vrsto/glasnost predvajanega zvoka okoliških zvokov morda ne bo mogoče slišati tudi pri uporabi načina hitre pozornosti. Slušalk ne uporabljajte, kjer ste lahko v nevarnosti, če ne morete slišati okoliških zvokov, npr. na cesti z avtomobilskim in kolesarskim prometom.
- Če slušalk ne nosite pravilno, način hitre pozornosti morda ne bo pravilno deloval. Zasukajte slušalke, da podpora za uho pritrdite v gube na ušesu in si pravilno namestite slušalke.

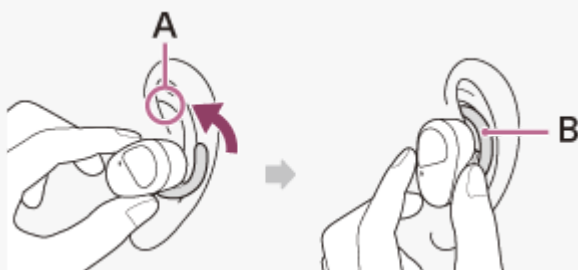

**A:** Gube na ušesu  
**B:** Podpora za uho

- Glede na velikost uporabljenih ušesnih čepkov način hitre pozornosti morda ne bo deloval optimalno. Izberite velikost ušesnih čepkov, ki preprečijo čim več zvokov iz okolja.

- Zamenjava ušesnih čepkov
- Nošenje slušalk

5-013-131-51(3) Copyright 2020 Sony Corporation

Brezžične stereo slušalke z izničevanjem šuma  
WF-SP800N

## O načinu kakovosti zvoka

---

Med predvajanjem Bluetooth lahko izberete naslednja načina kakovosti zvoka. Z aplikacijo »Sony | Headphones Connect« lahko spremenite nastavitve in preverite način kakovosti zvoka.

**Prednost načina kakovosti zvoka:** Izbira prednosti kakovosti zvoka.

**Prednost ima stabilna povezava:** Izbira prednosti stabilne povezave (privzeto).

- Če želite dati prednost kakovosti zvoka, izberite način »Prednost kakovosti zvoka«.
- Če je povezava nestabilna, na primer, če samo občasno prenaša zvok, izberite način »Prednost ima stabilna povezava«.

### Opomba

- Čas predvajanja glasbe se lahko skrajša, kar je odvisno od kakovosti zvoka in pogojev, v katerih uporabljate slušalke.
- Odvisno od zunanjih pogojev na mestu, kjer uporabljate slušalke, lahko pride do prekinitve zvoka, tudi če je izbran način »Prednost ima stabilna povezava«.

---

### Sorodne teme

- [Kaj lahko počnete z aplikacijo »Sony | Headphones Connect«](#)

Brezžične stereo slušalke z izničenjem šuma  
WF-SP800N

## Podprti kodeki

---

Kodek je algoritem za kodiranje zvoka, ki se uporabi pri oddajanju zvoka prek povezave Bluetooth. Te slušalke podpirajo naslednja 2 kodeka za predvajanje glasbe prek povezave A2DP: SBC in AAC.

- SBC

To je okrajšava za Subband Codec.

SBC je standardna tehnologija za kodiranje zvoka in se uporablja v napravah Bluetooth.

Vse naprave Bluetooth podpirajo kodek SBC.

- AAC

To je okrajšava za Advanced Audio Coding.

AAC večinoma uporabljajo izdelki Apple, kot so naprave iPhone, in s tem zagotavljajo višjo kakovost zvoka kot pri uporabi kodeka SBC.

Ko je glasba iz povezane naprave oddajana v enem od zgoraj navedenih kodekov, slušalke samodejno preklopijo na predvajanje glasbe z uporabo ustreznega kodeka.

Če povezana naprava podpira kodek z višjo kakovostjo zvoka kot kodek SBC, boste morali napravo morda najprej ustrezno nastaviti za poslušanje glasbe z želenim kodekom med podprtimi kodeki.

Za informacije o nastavljanju kodeka glejte navodila za uporabo, ki so priložena napravi.

---

### Sorodne teme

- [O načinu kakovosti zvoka](#)



Brezžične stereo slušalke z izničevanjem šuma  
WF-SP800N

## Sprejem klica

Prostoročno telefoniranje je mogoče s pametnim ali mobilnim telefonom, ki podpira profil Bluetooth HFP (Hands-free Profile) ali HSP (Headset Profile) prek povezave Bluetooth.

- Če vaš pametni telefon ali mobilni telefon podpira HFP in HSP, ga nastavite na HFP.
- Možnosti upravljanja so odvisne od pametnega oziroma mobilnega telefona. Za podrobnosti glejte navodila za uporabo, priložena pametnemu oziroma mobilnemu telefonu.
- Podprti so samo običajni telefonski klici. Aplikacije za telefonske klice na pametnih telefonih ali osebnih računalnikih niso podprte.

## Zvonjenje

Ob prejemu dohodnega klica boste v slušalkah zaslišali zvonjenje.

Slišali boste eno od naslednjih zvonjenj, odvisno od nastavitve vašega pametnega oziroma mobilnega telefona.

- Zvonjenje, nastavljeno na slušalkah
- Zvonjenje, nastavljeno v pametnem ali mobilnem telefonu
- Zvonjenje, nastavljeno v pametnem ali mobilnem telefonu samo za povezavo Bluetooth

**1 Slušalke najprej povežite s pametnim ali mobilnim telefonom prek povezave Bluetooth.**

**2 Ko zaslišite zvonjenje, se dvakrat dotaknite senzorja za dotik na levi ali desni enoti slušalk (v intervalu približno 0,4 sekunde) in sprejmite klic.**

V slušalkah boste zaslišali govor.

Če dohodni klic prejmete, medtem ko poslušate glasbo, se predvajanje začasno prekine in iz slušalk se zasliši zvonjenje.

Pogovarjate se lahko z uporabo mikrofona na slušalkah.

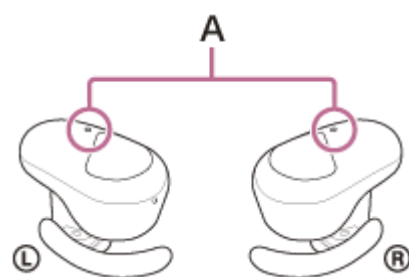
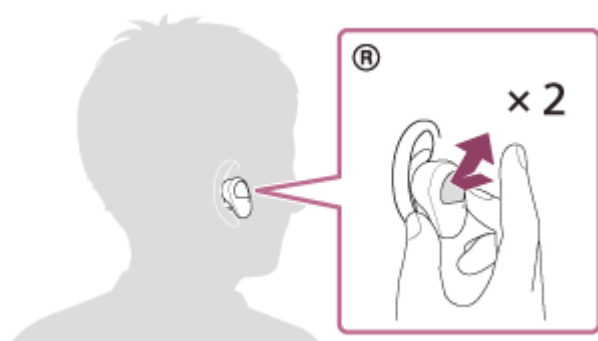

**A:** Mikrofoni (levo, desno)

**Če prek slušalk ni mogoče slišati zvonjenja**

- Slušalke morda s pametnim oziroma z mobilnim telefonom niso povezane v načinu HFP oziroma HSP. Preverite stanje povezave na pametnem oziroma mobilnem telefonu.
- Če se predvajanje glasbe ne zaustavi samodejno, ga zaustavite z gumbom na slušalkah.

### 3 Glasnost prilagodite v pametnem oziroma mobilnem telefonu.

### 4 Ko končate pogovor, se dvakrat dotaknite senzorja za dotik na levi ali desni enoti slušalk (v intervalu približno 0,4 sekunde), da končate klic.

Če telefonski klic prejmete med predvajanjem glasbe, se predvajanje po končanem klicu nadaljuje.

#### Namig

- Pri sprejemanju klica s pametnim ali mobilnim telefonom določeni pametni ali mobilni telefoni sprejmejo klic s telefonom in ne s slušalkami. Pri uporabi povezave HFP ali HSP lahko klic prestavite na slušalke tako, da držite prst na senzorju za dotik na levi ali desni enoti slušalk približno 2 sekundi ali s pametnim ali mobilnim telefonom.
- Glasnosti na slušalkah ni mogoče prilagajati med klicem, tudi če ste funkcijo za prilagajanje glasnosti dodelili senzorju za dotik. Prilagodite glasnost na povezani napravi. Če na povezani napravi ni mogoče prilagoditi glasnosti, namestite aplikacijo za pametne telefone »Sony | Music Center« in glasnost spremenite v aplikaciji.
- Glasnost slušalk med klicem in med predvajanjem glasbe lahko prilagodite neodvisno drugo od druge. Spreminjanje glasnosti klica ne spremeni glasnosti predvajanja glasbe in obratno.
- Pri uporabi samo ene enote slušalk lahko prav tako opravljate prostoročne klice. Dohodni klic lahko sprejmete z uporabljenoto enoto. Če si nadenete drugo enoto med pogovorom po eni enoti, lahko govorite z obema enotama.

#### Opomba

- Pri nekaterih pametnih oziroma mobilnih telefonih, če med predvajanjem glasbe prejmete dohodni klic, se po končanem klicu predvajanje morda ne bo samodejno nadaljevalo.
- Pametni oziroma mobilni telefon naj bo vsaj 50 cm oddaljen od slušalk. Če je pametni oziroma mobilni telefon preblizu slušalk, lahko pride do šuma.
- Vaš glas bo slišan prek mikrofona v slušalkah (funkcija »Sidetone«). V tem primeru bodo okoliški zvoki ali zvoki uporabe slušalk morda predvajani prek slušalk – to ni okvara.

#### Sorodne teme

- [Uporaba samo ene enote slušalk](#)
- [Vzpostavljanje brezžične povezave z napravami Bluetooth](#)
- [Klicanje](#)
- [Funkcije pri telefoniranju](#)

Brezžične stereo slušalke z izničevanjem šuma  
WF-SP800N

## Klicanje

Prostoročno telefoniranje je mogoče s pametnim ali mobilnim telefonom, ki podpira profil Bluetooth HFP (Hands-free Profile) ali HSP (Headset Profile) prek povezave Bluetooth.

- Če vaš pametni telefon ali mobilni telefon podpira HFP in HSP, ga nastavite na HFP.
- Možnosti upravljanja so odvisne od pametnega oziroma mobilnega telefona. Za podrobnosti glejte navodila za uporabo, priložena pametnemu oziroma mobilnemu telefonu.
- Podprti so samo običajni telefonski klici. Aplikacije za telefonske klice na pametnih telefonih ali osebnih računalnikih niso podprte.

**1 Slušalke najprej povežite s pametnim/mobilnim telefonom prek povezave Bluetooth.**

**2 V pametnem oziroma mobilnem telefonu izberite številko, ki jo želite klicati.**

Ko začnete klic, se iz slušalk sliši zvok klicanja.

Če telefonski klic začnete med predvajanjem glasbe, se predvajanje začasno prekine.

Če v slušalkah ne slišite znaka izbiranja, klicno napravo preklopite na slušalke z uporabo pametnega oziroma mobilnega telefona ali tako, da prst držite na senzorju za dotik na levi ali desni enoti slušalk približno 2 sekundi.

Pogovarjate se lahko z uporabo mikrofona na slušalkah.

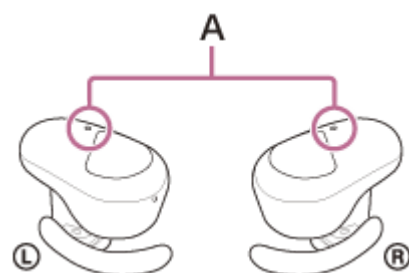
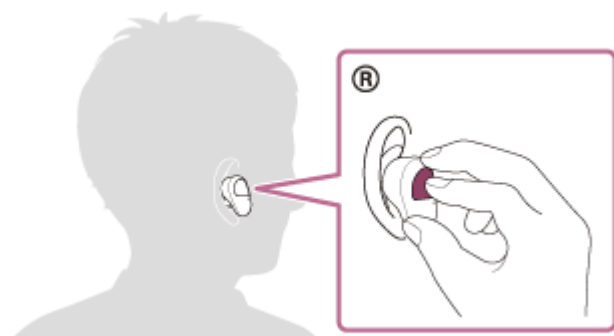

**A:** Mikrofoni (levo, desno)

**3 Glasnost prilagodite v pametnem oziroma mobilnem telefonu.**

**4 Ko končate pogovor, se dvakrat dotaknite senzorja za dotik na levi ali desni enoti slušalk (v intervalu približno 0,4 sekunde), da končate klic.**

Če telefonski klic začnete med predvajanjem glasbe, se predvajanje po končanem klicu nadaljuje.

## Namig

- Glasnosti na slušalkah ni mogoče prilagajati med klicem, tudi če ste funkcijo za prilagajanje glasnosti dodelili senzorju za dotik. Prilagodite glasnost na povezani napravi. Če na povezani napravi ni mogoče prilagoditi glasnosti, namestite aplikacijo za pametne telefone »Sony | Music Center« in glasnost spremenite v aplikaciji.
- Glasnost slušalk med klicem in med predvajanjem glasbe lahko prilagodite neodvisno drugo od druge. Spreminjanje glasnosti klica ne spremeni glasnosti predvajanja glasbe in obratno.
- Pri uporabi samo ene enote slušalk lahko prav tako opravljate prostoročne klice. Če si nadenete drugo enoto med pogovorom po eni enoti, lahko govorite z obema enotama.

## Opomba

- Pametni oziroma mobilni telefon naj bo vsaj 50 cm oddaljen od slušalk. Če je pametni oziroma mobilni telefon preblizu slušalk, lahko pride do šuma.
- Vaš glas bo slišan prek mikrofona v slušalkah (funkcija »Sidetone«). V tem primeru bodo okoliški zvoki ali zvoki uporabe slušalk morda predvajani prek slušalk – to ni okvara.

---

## Sorodne teme

- [Uporaba samo ene enote slušalk](#)
- [Vzpostavljajte brezžične povezave z napravami Bluetooth](#)
- [Sprejem klica](#)
- [Funkcije pri telefoniranju](#)

Brezžične stereo slušalke z izničevanjem šuma  
WF-SP800N

## Funkcije pri telefoniranju

Funkcije, ki so na voljo med klicem, se lahko razlikujejo glede na profil, ki ga podpira pametni oziroma mobilni telefon. Tudi znotraj posameznih profilov so funkcije odvisne od pametnega oziroma mobilnega telefona. Za podrobnosti glejte navodila za uporabo, priložena pametnemu oziroma mobilnemu telefonu.

### Podprti profil: HFP (Hands-free Profile)

#### V stanju pripravljenosti/med predvajanjem glasbe

- Prst položite na senzor za dotik na desni enoti za približno 2 sekundi, da zaženete funkcijo glasovnega izbiranja (\*) v pametnem/mobilnem telefonu, ali aktivirajte funkcijo Google™ app v pametnem telefonu Android oziroma funkcijo Siri v pametnem telefonu iPhone.

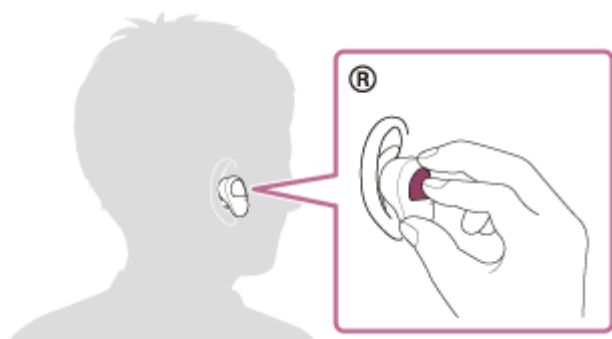

#### Odhodni klic

Za izvedbo naslednjih funkcij lahko uporabite senzor za dotik na levi ali desni enoti. Če nosite samo eno enoto slušalk na ušesu, uporabite to enoto slušalk.

- Za preklic odhodnega klica dvakrat hitro pritisnite senzor za dotik (v intervalu približno 0,4 sekunde).

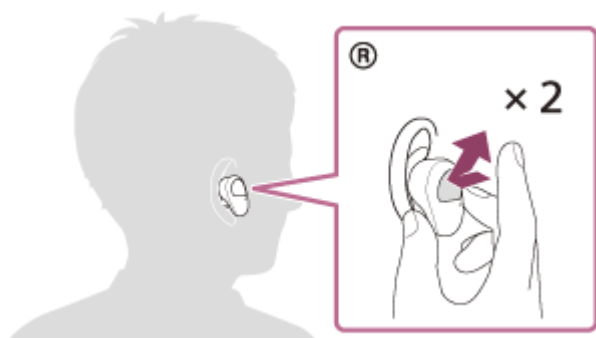

- Držite prst na senzorju za dotik približno 2 sekundi, da klicno napravo preklopite med slušalkami in pametnim/mobilnim telefonom.

#### Dohodni klic

Za izvedbo naslednjih funkcij lahko uporabite senzor za dotik na levi ali desni enoti. Če nosite samo eno enoto slušalk na ušesu, uporabite to enoto slušalk.

- Za sprejem klica dvakrat hitro pritisnite senzor za dotik.
- Če želite zavrniti klic, držite prst na senzorju za dotik.

#### Med klicem

Za izvedbo naslednjih funkcij lahko uporabite senzor za dotik na levi ali desni enoti.

Če nosite samo eno enoto slušalk na ušesu, uporabite to enoto slušalk.

- Za končanje klica dvakrat hitro pritisnite senzor za dotik.
- Držite prst na senzorju za dotik približno 2 sekundi, da klicno napravo preklopite med slušalkami in pametnim/mobilnim telefonom.

### **Podprti profil: HSP (Headset Profile)**

Za izvedbo naslednjih funkcij lahko uporabite senzor za dotik na levi ali desni enoti.

Če nosite samo eno enoto slušalk na ušesu, uporabite to enoto slušalk.

### **Odhodni klic**

- Za preklic odhodnega klica dvakrat hitro pritisnite senzor za dotik. (\*)

### **Dohodni klic**

- Za sprejem klica dvakrat hitro pritisnite senzor za dotik.

### **Med klicem**

- Za končanje klica dvakrat hitro pritisnite senzor za dotik. (\*)

\* Nekatere naprave morda ne podpirajo te funkcije.

---

### **Sorodne teme**

- [Uporaba samo ene enote slušalk](#)
- [Sprejem klica](#)
- [Klicanje](#)

Brezžične stereo slušalke z izničevanjem šuma  
WF-SP800N

## Prekinitev povezave Bluetooth (po uporabi)

---

- 1 Z napravo Bluetooth prekinite povezavo Bluetooth.**

Po prekinitvi povezave boste slišali glasovno navodilo »Bluetooth disconnected« (Povezava Bluetooth je prekinjena) iz leve enote (ali iz desne enote, ko nosite samo desno enoto).
- 2 Slušalke vstavite v ohišje za polnjenje.**

Slušalke se izklopijo.

### Namig

- Ko prenehate predvajati glasbo, se lahko povezava Bluetooth prekine samodejno. To je odvisno od naprave Bluetooth.

---

### Sorodne teme

- [Izklop slušalk](#)

Brezžične stereo slušalke z izničevanjem šuma  
WF-SP800N

## Uporaba Pomočnika Google

S funkcijo Pomočnik Google, ki je nameščena v pametnih telefonih, lahko z govorjenjem v mikrofonske slušalke upravljate pametni telefon ali izvedete iskanje.

### Združljivi pametni telefoni

- Pametni telefoni z nameščenim sistemom Android 5.0 ali novejšim (potrebujete najnovejšo različico aplikacije Google app.)

#### 1 Odprite aplikacijo »Sony | Headphones Connect« in funkcijo senzorja za dotik na levi ali desni enoti nastavite za funkcijo Pomočnik Google.

Ob prvi uporabi aplikacije Pomočnik Google odprite aplikacijo Pomočnik Google in pritisnite [Finish headphones setup] v pogledu pogovora in upoštevajte zaslonska navodila za dokončanje začetnih nastavitve aplikacije Pomočnik Google.

Podrobnosti o aplikaciji »Sony | Headphones Connect« so na voljo na naslednjem naslovu URL.

[https://rd1.sony.net/help/mdr/hpc/h\\_zz/](https://rd1.sony.net/help/mdr/hpc/h_zz/)

#### 2 Dotaknite se senzorja za dotik, ki ste mu dodelili funkcijo, da zaženete funkcijo Pomočnik Google.

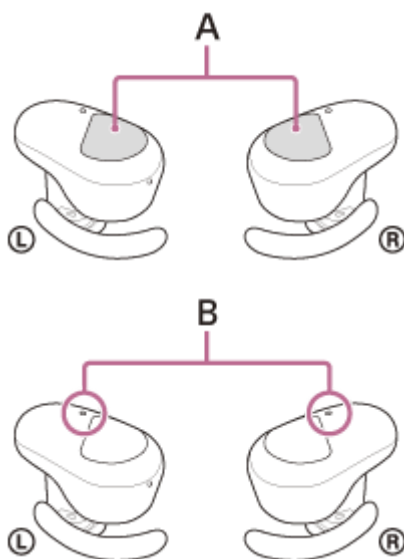

**A:** Senzorji za dotik (levo, desno)

**B:** Mikrofoni (levo, desno)

- Držite prst na senzorju za dotik: Vnos glasovnega ukaza
- Dvakrat pritisnite senzor za dotik: Branje obvestila
- Pritisnite senzor za dotik: Preklic glasovnega ukaza

Podrobnosti o aplikaciji Pomočnik Google so na voljo na naslednjem spletnem mestu:

<https://assistant.google.com>

### Namig

- Različico programske opreme slušalk preverite ali posodobite z aplikacijo »Sony | Headphones Connect«.



- Ko funkcija Pomočnik Google ni na voljo, ker denimo ni povezave z omrežjem, boste glasovno navodilo »The Google Assistant is not connected« (Pomočnik Google ni povezan) slišali iz leve enote slušalk (ali iz desne enote, ko nosite samo desno enoto).
- Če v aplikaciji Pomočnik Google v pogledu pogovora ne vidite možnosti [Finish headphones setup], izbrišite podatke o seznanitvi slušalk iz nastavitve Bluetooth v pametnem telefonu in seznanitev izvedite znova.

### Opomba

- Če funkcijo senzorja za dotik na levi enoti spremenite na funkcijo Pomočnik Google, funkcije za izničenje šuma in načina okoljskega zvoka ni mogoče preklopiti prek slušalk. Če funkcijo senzorja za dotik na desni enoti spremenite na funkcijo Pomočnik Google, funkcije predvajanja glasbe ni mogoče uporabljati prek slušalk.
- Funkcije Pomočnik Google in funkcije Amazon Alexa ni mogoče hkrati nastaviti za slušalke.
- Funkcijo Pomočnik Google lahko uporabite pri nošenju samo ene enote na ušesu, za katero je nastavljena funkcija Pomočnik Google. Ko je funkcija Pomočnik Google nastavljena za slušalke in želite uporabiti samo eno enoto slušalk, uporabite enoto, za katero je nastavljena funkcija Pomočnik Google. Preverite nastavitve slušalk z aplikacijo »Sony | Headphones Connect«.
- Aplikacije Pomočnik Google morda ni mogoče uporabljati v nekaterih državah, regijah ali jezikih.

Brezžične stereo slušalke z izničevanjem šuma  
WF-SP800N

## Uporaba Amazon Alexa

Z aplikacijo Amazon Alexa, ki je nameščena v pametnem telefonu, lahko z govorjenjem v mikrofonske slušalke upravljate pametni telefon ali izvedete iskanje.

### Združljivi pametni telefoni

- Različica operacijskega sistema, ki je podprta v najnovejši različici aplikacije Amazon Alexa v sistemu Android ali iOS
- Zahtevana je namestitev najnovejše različice aplikacije Amazon Alexa.

1. V mobilni napravi odprite trgovino z aplikacijami.
2. Poiščite aplikacijo Amazon Alexa.
3. Izberite Namesti.
4. Izberite Odpri.

### 1 Slušalke si nadenite na ušesa in jih povežite s pametnim telefonom prek povezave Bluetooth.

### 2 Odprite aplikacijo Amazon Alexa.

Ko aplikacijo Amazon Alexa uporabite prvič, se morate prijaviti s svojim računom Amazon in nato nadaljevati s korakom 3, da nastavite slušalke za aplikacijo Amazon Alexa.

Če ste aplikacijo Amazon Alexa že nastavili, vendar ste senzor za dotik na levi enoti slušalk konfigurirali na drugo funkcijo, ki ni Amazon Alexa, si v spodnjem odseku z nasveti glejte navodila za vnovično konfiguriranje senzorja za dotik na desni enoti slušalk za aplikacijo Amazon Alexa.

### 3 Izvedite začetne nastavitve za Amazon Alexa.

1. V zgornjem levem kotu zaslona aplikacije Amazon Alexa se dotaknite ikone menija, nato se dotaknite [Add Device].



2. Na zaslonu [What type of device are you setting up?] izberite [Headphones].

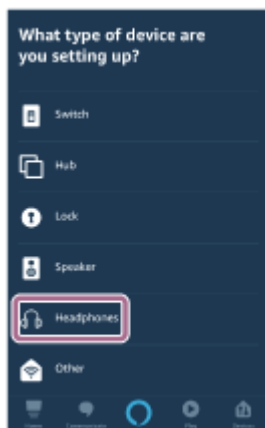

3. V možnosti [AVAILABLE DEVICES] na zaslону [Select your device] izberite [WF-SP800N] ali [LE\_WF-SP800N].



Če ne najdete [WF-SP800N] ali [LE\_WF-SP800N] v možnosti [AVAILABLE DEVICES], slušalke niso povezane s pametnim telefonom prek povezave Bluetooth. Slušalke povežite s pametnim telefonom prek povezave Bluetooth.

4. Na zaslону [Set up Alexa on your WF-SP800N] ali [Set up Alexa on your LE\_WF-SP800N] se dotaknite [CONTINUE].

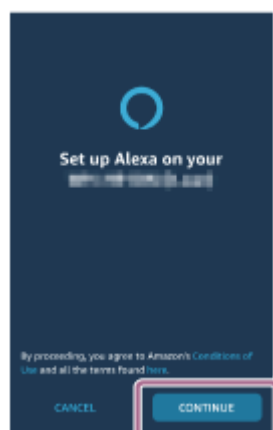

5. Če se prikaže zaslón [This will override the current voice assistant on this accessory], se dotaknite [CONTINUE].



6. Na zaslону [Setup Complete] se dotaknite [DONE].

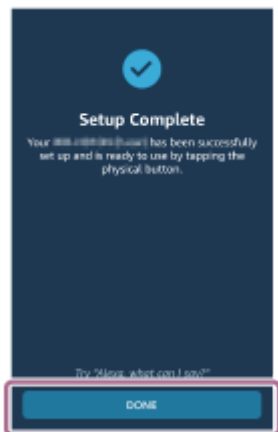

Ko so začetne nastavitve dokončane, bo funkcija senzorja za dotik na levi enoti slušalk (ali na desni enoti, če ste pri začetnih nastavitvah nosili samo desno enoto slušalk) spremenjena na funkcijo Amazon Alexa.

**4** Uporabite senzor za dotik, za katerega je nastavljena funkcija Amazon Alexa, da uporabite aplikacijo Amazon Alexa.

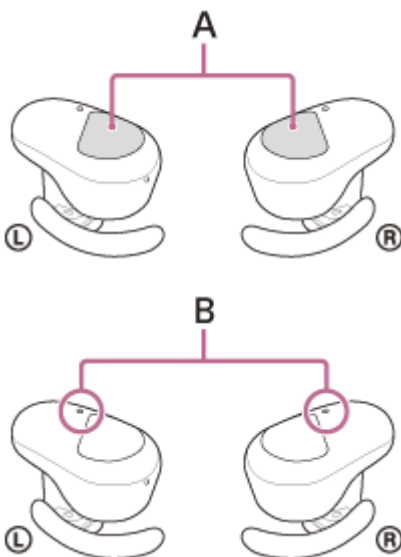

**A:** Senzorji za dotik (levo, desno)

**B:** Mikrofoni (levo, desno)

- Za vnos glasovnega ukaza se dotaknite senzorja za dotik.

Primer:

»Kakšno je vreme«

»Predvajaj glasbo (\*))«

\* Potrebna je naročnina Amazon ali Prime Music.

- Če ni glasu, bo ukaz samodejno preklican.

Podrobnosti in zmožnosti aplikacije Amazon Alexa so na voljo na naslednjem spletnem mestu:

<https://www.amazon.com/b?node=16067214011>

Podrobnosti o aplikaciji Amazon Alexa so na voljo na naslednjem spletnem mestu:

<https://www.amazon.com/gp/help/customer/display.html?nodeId=G7HPV3YLTGLJEJFK>

### Namig

- Ko ste slušalke nastavili za funkcijo Amazon Alexa, bo senzor za dotik na levi enoti slušalk (ali na desni enoti, če ste pri začetnih nastavitvah nosili samo desno enoto slušalk) samodejno konfiguriran za funkcijo Amazon Alexa. Senzor za dotik lahko nato povrnete na prvotno funkcijo, tako da ga spremenite v aplikaciji »Sony | Headphones Connect«. Enako lahko senzor za dotik znova konfigurirate za funkcijo Amazon Alexa, če ste prej vzpostavili povezavo z Amazon Alexa, vendar ste ga konfigurirali za drugo funkcijo.
- Različico programske opreme slušalk preverite ali posodobite z aplikacijo »Sony | Headphones Connect«.
- Ko funkcija Amazon Alexa ni na voljo zaradi razlogov, kot je prekinjena povezava z omrežjem, boste glasovno navodilo »Either your mobile device isn't connected; or you need to open the Alexa App and try again« (Vaša mobilna naprava ni povezana ali pa morate ponovno odpreti aplikacijo Alexa App in poskusiti znova) slišali iz leve enote slušalk (ali iz desne enote, ko nosite samo desno enoto).

### Opomba

- Če funkcijo senzorja za dotik na levi enoti spremenite na funkcijo Amazon Alexa, funkcije za izničenje šuma in načina okoljskega zvoka ni mogoče preklopiti prek slušalk. Če funkcijo senzorja za dotik na desni enoti spremenite na funkcijo Amazon Alexa, funkcije predvajanja glasbe ni mogoče uporabljati prek slušalk.
- Funkcije Amazon Alexa in funkcije Pomočnik Google ni mogoče hkrati nastaviti za slušalke.
- Funkcijo Amazon Alexa lahko uporabljate pri nošenju samo ene enote na ušesu, za katero je nastavljena funkcija Amazon Alexa. Ko je funkcija Amazon Alexa nastavljena za slušalke in želite uporabiti samo eno enoto slušalk, uporabite enoto, za katero je nastavljena funkcija Amazon Alexa. Preverite nastavev slušalk z aplikacijo »Sony | Headphones Connect«.
- Amazon Alexa ni na voljo v vseh jezikih in državah/regijah. Podrobnosti so na voljo na spletnem mestu [www.amazon.com/alexa-availability](http://www.amazon.com/alexa-availability).

Brezžične stereo slušalke z izničevanjem šuma  
WF-SP800N

## Uporaba funkcije glasovne pomoči (Google app)

Z uporabo funkcije Google app, ki je nameščena v pametnih telefonih Android, lahko pametni telefon Android upravljate z govorjenjem v mikrofonske slušalk.

### 1 Izbiro za pomočnika in govorni vhod nastavite na Google app.

Na pametnem telefonu z operacijskim sistemom Android izberite [Settings] - [Apps & notifications] - [Advanced] - [Default apps] - [Assist & voice input] in nastavite [Assist app] na Google app.

Zgornji postopek služi le kot primer. Podrobnosti poiščite v navodilih za uporabo pametnega telefona Android.

Opomba: morda boste potrebovali najnovjšo različico aplikacije Google app.

Podrobnosti o funkciji Google app poiščite v navodilih za uporabo ali na spletnem mestu za pomoč pri uporabi pametnega telefona Android oziroma na spletnem mestu trgovine Google Play.

Funkcija Google app se morda ne bo aktivirala iz slušalk, kar je odvisno od specifikacij pametnega telefona Android.

### 2 Slušalke namestite na ušesa in jih povežite s pametnim telefonom Android prek povezave Bluetooth.

### 3 Ko je pametni telefon z operacijskim sistemom Android v stanju pripravljenosti ali predvaja glasbo, držite prst na senzorju za dotik na desni enoti približno 2 sekundi.

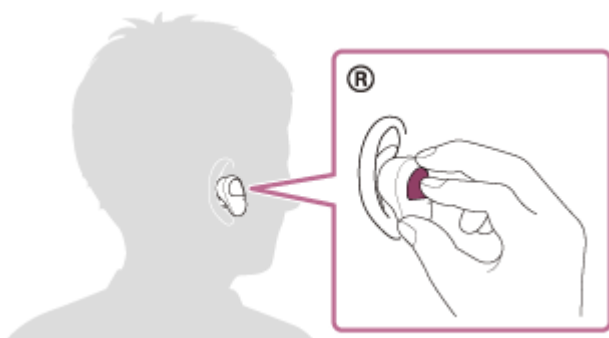

Funkcija Google app je aktivirana.

### 4 Prek mikrofona slušalk lahko funkciji Google app podate navodila.

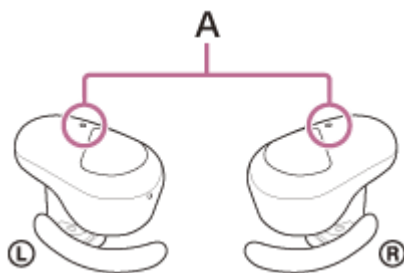

**A:** Mikrofoni (levo, desno)

Za podrobnosti o seznamu aplikacij, ki delujejo z aplikacijo Google app, glejte navodila za uporabo pametnega telefona Android.

Po aktiviranju aplikacije Google app se glasovni ukaz preklopi, ko v določenem času ne podate nobenih navodil.

## Opomba

- Če je senzor za dotik na levi ali desni enoti nastavljen za funkcijo Pomočnik Google, funkcija glasovne pomoči (Google app) ni na voljo.
- Če je senzor za dotik na levi ali desni enoti nastavljen za funkcijo Amazon Alexa, funkcija glasovne pomoči (Google app) ni na voljo.
- Funkcije Google app ni mogoče aktivirati z ukazom »Ok Google«, tudi ko je v pametnem telefonu z operacijskim sistemom Android vklopljena nastavitev »Ok Google«.
- Pri uporabi funkcije glasovne pomoči bo vaš glas slišan prek mikrofona slušalk (funkcija Sidetone). V tem primeru bodo okoliški zvoki ali zvoki uporabe slušalk morda predvajani prek slušalk – to ni okvara.
- Aplikacija Google app se morda ne bo aktivirala, kar je odvisno od specifikacij pametnega telefona ali različice aplikacije.
- Aplikacija Google app ne deluje, ko je povezana z napravo, ki ni združljiva s funkcijo za glasovno pomoč.

Brezžične stereo slušalke z izničenjem šuma  
WF-SP800N

## Uporaba funkcije glasovne pomoči (Siri)

Z uporabo funkcije Siri, ki je nameščena v napravi iPhone, lahko napravo iPhone upravljate z govorjenjem v mikrofonske slušalke.

### 1 Vklopite funkcijo Siri.

V napravi iPhone izberite [Settings] - [Siri & Search], da vklopite [Press Home for Siri] in [Allow Siri When Locked]. Zgornji postopek služi le kot primer. Podrobnosti poiščite v navodilih za uporabo naprave iPhone. Opomba: podrobnosti o funkciji Siri poiščite v navodilih za uporabo ali na spletnem mestu za podporo naprave iPhone.

### 2 Slušalke namestite na ušesa in jih povežite s iPhone prek povezave Bluetooth.

### 3 Ko je pametni telefon iPhone v stanju pripravljenosti ali predvaja glasbo, držite prst na senzorju za dotik na desni enoti približno 2 sekundi.

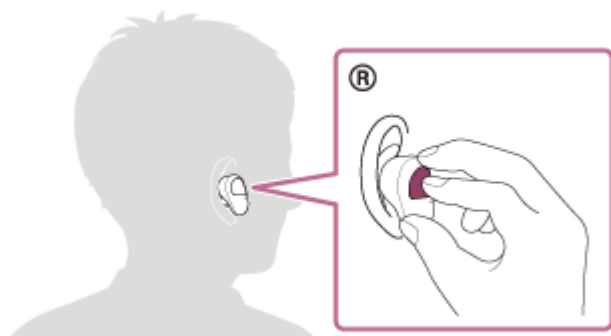

Funkcija Siri je aktivirana.

### 4 Prek mikrofona slušalk lahko funkciji Siri dajete navodila.

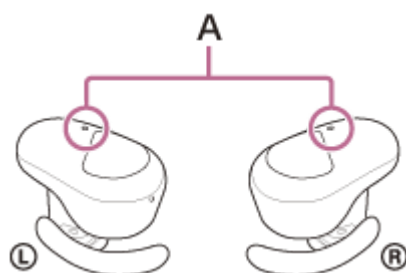

**A:** Mikrofoni (levo, desno)

Za podrobnosti o seznamu aplikacij, ki delujejo s Siri, glejte navodila za uporabo naprave iPhone.

### 5 Za dodatna navodila pritisnite senzor za dotik na desni enoti, preden se Siri izklopi.

Če po vklopu funkcije Siri določen čas ne podate nobenih navodil, se funkcija Siri izklopi.



## Opomba

- Funkcije Siri ni mogoče aktivirati z ukazom »Hey Siri«, tudi ko je v napravi iPhone vklopljena nastavitev »Hey Siri«.
- Pri uporabi funkcije glasovne pomoči bo vaš glas slišan prek mikrofona slušalk (funkcija Sidetone). V tem primeru bodo okoliški zvoki ali zvoki uporabe slušalk morda predvajani prek slušalk – to ni okvara.
- Funkcija Siri se morda ne bo aktivirala, kar je odvisno od specifikacij pametnega telefona ali različice aplikacije.

5-013-131-51(3) Copyright 2020 Sony Corporation

Brezžične stereo slušalke z izničevanjem šuma  
WF-SP800N

## Kaj lahko počnete z aplikacijo »Sony | Headphones Connect«

Ko pametni telefon z nameščeno aplikacijo »Sony | Headphones Connect« in slušalke povežete prek povezave Bluetooth, lahko počnete naslednje.

- Preprosto izvedete seznanitev
- Prikažete stanje napolnjenosti baterije slušalk
- Prikažete stanje napolnjenosti baterije ohišja za polnjenje (Prikazano bo stanje napolnjenosti baterije v trenutku, ko slušalke vzamete iz ohišja za polnjenje.)
- Prikažete kodek za povezavo Bluetooth
- Prilagodite funkcijo za izničevanje šuma in način okoljskega zvoka (upravljanje okoliškega zvoka)
- Uporabite samodejno prilagajanje funkcije za izničevanje šuma s prepoznavanjem vedenja (prilagodljivo upravljanje zvoka)
- Nastavite funkcijo samodejne zaustavitve in nadaljevanja predvajanja glasbe z uporabo zaznavanja nošenja
- Nastavite funkcijo za samodejno izklop z uporabo zaznavanja nošenja
- Izberete nastavev izenačevalnika
- Prilagodite nastavev izenačevalnika
- Nastavite način povezave Bluetooth (način kakovosti zvoka)
- Spremenite funkcijo senzorja za dotik
- Izklopite slušalke
- Prilagodite glasnost predvajanja
- Predvajanje/zaustavitev glasbe, preskok na začetek prejšnje skladbe (ali trenutne skladbe med predvajanjem)/preskok na začetek naslednje skladbe
- Preverite stanje povezave in nastavev slušalk
- Preverite različico programske opreme slušalk
- Posodobite programsko opremo slušalk
- Spremenite jezik glasovnega navodila
- Vključite/izključite glasovna navodila

Podrobnosti o aplikaciji »Sony | Headphones Connect« so na voljo na naslednjem naslovu URL.

[https://rd1.sony.net/help/mdr/hpc/h\\_zz/](https://rd1.sony.net/help/mdr/hpc/h_zz/)

### Namig

- Uporaba aplikacije »Sony | Headphones Connect« je odvisna od zvočne naprave. Specifikacije in oblike zaslonov v aplikaciji se lahko spremenijo brez predhodnega obvestila.

### Sorodne teme

- [Namestitev aplikacije »Sony | Headphones Connect«](#)
- [Preverjanje napolnjenosti baterije](#)
- [Uporaba funkcije za izničevanje šuma](#)
- [Poslušanje okoliškega zvoka med predvajanjem glasbe \(način okoljskega zvoka\)](#)
- [O načinu kakovosti zvoka](#)
- [Podprti kodeki](#)

Brezžične stereo slušalke z izničevanjem šuma  
WF-SP800N

## Namestitev aplikacije »Sony | Headphones Connect«

- 1 Aplikacijo »Sony | Headphones Connect« prenesite iz trgovine Google Play ali App Store in jo namestite v svoj pametni telefon.

Podrobnosti o aplikaciji »Sony | Headphones Connect« so na voljo na naslednjem naslovu URL.  
[https://rd1.sony.net/help/mdr/hpc/h\\_zz/](https://rd1.sony.net/help/mdr/hpc/h_zz/)



Sony Headphones Connect 

- 2 Po končani namestitvi zaženite aplikacijo »Sony | Headphones Connect«.

### Sorodne teme

- [Kaj lahko počnete z aplikacijo »Sony | Headphones Connect«](#)

Brezžične stereo slušalke z izničevanjem šuma  
WF-SP800N

## Dostop do informacij o podpori iz aplikacije »Sony | Headphones Connect«

---

Do najnovejših informacij o podpori lahko dostopate v aplikaciji »Sony | Headphones Connect«.

- 1** Na zaslону »Sony | Headphones Connect« izberite [Help].
- 2** Prikaže se zaslon [Headphones Connect Help] z informacijami o podpori.
- 3** Izberite želeni element.

Brezžične stereo slušalke z izničevanjem šuma  
WF-SP800N

## Posodobitev programske opreme slušalk

---

Z uporabo aplikacije »Sony | Headphones Connect« namestite najnovjšo programsko opremo slušalk, tako boste lahko uživali nove funkcije ali odpravili določene težave s slušalkami.

Slušalke vedno uporabljajte z nameščeno najnovjšo programsko opremo.

Za podrobnosti o najnovjši programski opremi slušalk in posodobitvi programske opreme glejte informacije na spletnem mestu za podporo.

Ko je omogočena nastavitev [Automatic download of software] (privzeta nastavitev) v aplikaciji »Sony | Headphones Connect«, se bo prenos programske opreme začel samodejno.

Programsko opremo slušalk lahko posodobite tudi na naslednji način.

- 1 Prenesite programsko opremo posodobitve s strežnika v pametni telefon, v katerem je nameščena aplikacija »Sony | Headphones Connect«.**
- 2 Programsko opremo posodobitve prenesite iz pametnega telefona v slušalke.**
- 3 Za posodobitev programske opreme slušalk upoštevajte navodila na zaslonu.**

---

### Sorodne teme

- [Kaj lahko počnete z aplikacijo »Sony | Headphones Connect«](#)

Brezžične stereo slušalke z izničevanjem šuma  
WF-SP800N

## Previdnostni ukrepi

### O komunikaciji Bluetooth

- Brezžična tehnologija Bluetooth deluje na razdalji približno 10 m. Največji komunikacijski doseg je lahko različen, odvisen je od prisotnosti ovir (ljudi, kovinskih predmetov, sten itd.) ali od elektromagnetnega okolja.
- Mikrovalovi, ki jih oddaja naprava Bluetooth, lahko vplivajo na delovanje elektronskih medicinskih pripomočkov. To enoto in druge naprave Bluetooth, izklopite na naslednjih mestih, saj lahko povzročijo nezgodo:
  - v bolnišnicah, v bližini sedežev za osebe z omejeno mobilnostjo na vlakih, na mestih, kjer so prisotni vnetljivi plini, v bližini samodejnih vrat ali v bližini požarnih alarmov.
- Ta izdelek oddaja radijske valove, ko ga uporabljate v brezžičnem načinu. Pri uporabi v brezžičnem načinu na letalu upoštevajte navodila posadke glede dovoljene uporabe izdelkov v brezžičnem načinu.
- Zaradi značilnosti brezžične tehnologije Bluetooth je predvajanje zvoka v tej napravi lahko zakasnjeno glede na predvajanje zvoka v oddajni napravi. To pomeni, da med gledanjem filmov ali igranjem iger zvok morda ne bo sinhroniziran s sliko.
- Enota podpira varnostne funkcije, ki izpolnjujejo zahteve standarda Bluetooth za zagotavljanje varnosti pri komunikaciji z uporabo brezžične tehnologije Bluetooth. Vendar ta varnost morda ne bo zadostovala, kar je odvisno od konfiguriranih nastavitev in drugih dejavnikov. Zato bodite previdni pri komunikaciji z brezžično tehnologijo Bluetooth.
- Družba Sony ne prevzema nobene odgovornosti za škodo ali izgubo, zaradi uhajanja informacij pri uporabi komunikacije Bluetooth.
- Povezave Bluetooth z vsemi napravami Bluetooth ni mogoče zagotoviti.
  - Naprave Bluetooth, ki so povezane z enoto, morajo izpolnjevati zahteve standarda Bluetooth, kot jih določa družba Bluetooth SIG, Inc., in morajo biti potrjene kot skladne.
  - Tudi če povezana naprava izpolnjuje zahteve standarda Bluetooth, se lahko pojavijo primeri, ko zaradi tehničnih navedb o napravi Bluetooth oziroma njenih značilnosti ni mogoče vzpostaviti povezave ali pa prihaja do odstopanj v načinu upravljanja, prikazovanja ali delovanja.
  - Ko enoto uporabljate za prostoročno telefoniranje, se lahko pojavlja šum, kar je odvisno od povezane naprave ali okolja, v katerem komunikacija poteka.
- Pri nekaterih napravah, ki jih povežete, lahko traja nekaj časa, preden se komunikacija vzpostavi.
- Slušalke ne podpirajo večtočkovne povezave. Če slušalke podpirajo večtočkovno povezavo, lahko hkrati vzpostavijo povezavo z napravo za predvajanje glasbe (profil A2DP, Walkman itd.) in komunikacijsko napravo (pametnim telefonom s profilom HFP ali HSP itd.), zato lahko poslušate glasbo, medtem ko čakate na dohodni klic ali opravljate klic.

### Opomba o statični elektriki

- Statična elektrika, ki se nabira v telesu, lahko povzroči rahlo ščemenje v ušesih. Za zmanjšanje tega učinka nosite oblačila iz naravnih materialov, ki zmanjšajo nastajanje statične elektrike.

### Opombe o nošenju enote

- Slušalke po uporabi počasi snemite.
- Ker ušesna čepka v ušesih dobro tesnita, si lahko poškodujete bobnič, če ju močno pritisnete navznoter ali če ju hitro potegnete ven. Med nošenjem ušesnih čepkov lahko membrana zvočnika začne oddajati klikajoč zvok. To ni okvara.

### Druge opombe

- Enote ne izpostavljajte močnim udarcem.
- Senzor na dotik morda ne bo deloval pravilno, če boste nadzorno ploščo senzorja na dotik prelepili z nalepkami ali drugimi lepilnimi predmeti.

- Funkcija Bluetooth morda ne bo delovala z mobilnim telefonom, kar je odvisno od pogojev signala in okolice.
- Slušalke prenehajte uporabljati, če uporaba postane neprijetna.
- Ušesna čepka se lahko zaradi dolgotrajne uporabe in shranjevanja poškodujeta ali se njuna kakovost poslabša.
- Če se ušesna čepka umažeta, ju snemite z enote in z roko nežno umijte; uporabite nevtralen detergent. Po čiščenju temeljito obrišite vsakršno vlago.
- Če v enoto vstopi voda ali tujki, to lahko povzroči požar ali električni udar. Če v enoto vstopi voda ali tujki, takoj prekinite uporabo in se posvetujte z najbližjim prodajalcem izdelkov Sony. Še posebej bodite previdni v naslednjih primerih.
  - Pri uporabi enote v bližini umivalnika ipd.  
Bodite previdni, da vam enota ne pade v umivalnik ali posodo z vodo.
  - Pri uporabi enote v dežju ali snegu ali na vlažnih mestih

### Čiščenje enote

- Ko so zunanji deli enote umazani, jih očistite z mehko in suho krpo. Če je enota zelo umazana, krpo namočite v blago raztopino nevtralnega detergenta in jo ožemite, preden začnete brisati. Ne uporabljajte topil, kot je razredčilo, benzen ali alkohol, saj lahko poškodujejo površino.

### Slušalk ne uporabljajte v bližini medicinskih pripomočkov

- Radijski valovi lahko vplivajo na srčne spodbujevalnike in medicinske pripomočke. Slušalk ne uporabljajte na mestih z množico ljudi, kot so polni vlaki ali medicinske ustanove.
- V slušalkah (in dodatni opremi) so magneti, ki lahko vplivajo na srčne spodbujevalnike, programirljive zaklopke šantov za zdravljenje hidrocefalusa ali druge medicinske pripomočke. Slušalk ne postavljajte v bližino oseb, ki uporabljajo takšne medicinske pripomočke. Če uporabljate tovrstne medicinske pripomočke, se pred uporabo slušalk posvetujte s svojim zdravnikom.

### Slušalke umaknite dlje stran od magnetne kartice

- V slušalkah so uporabljeni magneti. Če magnetno kartico približate slušalkam, lahko to vpliva na magnet v kartici, ki morda ne bo več uporaben.

Brezžične stereo slušalke z izničevanjem šuma  
WF-SP800N

## Obvestilo o licenci

---

### Opombe o licenci

Ta izdelek vsebuje programsko opremo, ki jo družba Sony uporablja po licenčni pogodbi lastnika avtorskih pravic do te programske opreme. Objavo vsebine te pogodbe od nas zahteva lastnik avtorskih pravic do te programske opreme.

Obiščite naslednji naslov URL in preberite.

<https://rd1.sony.net/help/mdr/sl/20/>

### Izjava o storitvah tretjih oseb

Storitve, ki jih ponujajo tretje osebe, se lahko spremenijo oziroma začasno ali trajno prekinejo brez predhodnega obvestila. Družba Sony v teh primerih ne prevzema nobene odgovornosti.



Brezžične stereo slušalke z izničevanjem šuma  
WF-SP800N

## Blagovne znamke

---

- Windows je registrirana blagovna znamka ali blagovna znamka družbe Microsoft Corporation v Združenih državah Amerike in/ali drugih državah.
- iPhone, iPod touch, macOS, Mac in Siri so blagovne znamke družbe Apple Inc., registrirane v ZDA in drugih državah.
- App Store je storitvena znamka družbe Apple Inc., registrirana v Združenih državah Amerike in drugih državah.
- IOS je blagovna znamka ali registrirana blagovna znamka družbe Cisco v ZDA in drugih državah, njena uporaba je licencirana.
- Google, Android in Google Play so blagovne znamke družbe Google LLC.
- Amazon, Alexa in vsi povezani logotipi so blagovne znamke družbe Amazon.com, Inc. ali njenih podružnic.
- Besedna znamka in logotipi Bluetooth® so registrirane blagovne znamke v lasti družbe Bluetooth SIG, Inc., družba Sony Group Corporation in njene podružnice pa vsakršne tovrstne znamke uporablja z licenco.
- WALKMAN® in logotip WALKMAN® sta registrirani blagovni znamki družbe Sony Corporation.
- USB Type-C® in USB-C® sta registrirani blagovni znamki združenja USB Implementers Forum.

Druge blagovne znamke in trgovska imena so last njihovih zadevnih lastnikov.

Brezžične stereo slušalke z izničevanjem šuma  
WF-SP800N

## Spletna mesta za podporo strankam

---

Za stranke v ZDA, Kanadi in Latinski Ameriki:

<https://www.sony.com/am/support>

Za stranke v evropskih državah:

<https://www.sony.eu/support>

Za stranke na Kitajskem:

<https://service.sony.com.cn>

Za stranke v drugih državah/regijah:

<https://www.sony-asia.com/support>

Brezžične stereo slušalke z izničevanjem šuma  
WF-SP800N

## Kaj lahko storim, da odpravim težavo?

---

Če slušalke ne delujejo, kot bi morale, poskusite izvesti naslednje korake, da odpravite težavo.

- V tem vodniku za pomoč poiščite znake nepravilnega delovanja in poskusite izvesti navedene ukrepe za odpravljanje težav.
- Slušalke vstavite v ohišje za polnjenje in zaprite pokrov ohišja za polnjenje.  
Nekatere težave boste lahko odpravili tako, da slušalke vstavite v ohišje za polnjenje.
- Napolnite baterijo slušalk.  
Nekatere težave boste lahko odpravili tako, da napolnite baterijo slušalk.
- Ponastavite slušalke.
- Inicializirajte slušalke.  
Nastavitve glasnosti itd. boste tako ponastavili na tovarniške nastavitve in izbrisali vse informacije o seznanitvah.
- Dodatne informacije o težavah poiščite na spletnem mestu za podporo kupcem.

Če navedeni ukrepi ne odpravijo težave, se posvetujte z najbližjim prodajalcem izdelkov Sony.

---

### Sorodne teme

- [Polnjenje](#)
- [Spletna mesta za podporo strankam](#)
- [Ponastavitev slušalk](#)
- [Inicializacija slušalk za ponastavitev na tovarniške nastavitve](#)

Brezžične stereo slušalke z izničevanjem šuma  
WF-SP800N

## Vklop slušalk ni mogoč.

---

- Preverite, ali je baterija popolnoma napolnjena.
  - Slušalk ni mogoče vklopiti, ko so vstavljene in se polnijo v ohišju za polnjenje. Če želite slušalke vklopiti, jih vzemite iz ohišja za polnjenje.
  - Slušalke vstavite v ohišje za polnjenje in zaprite pokrov ohišja za polnjenje.  
Nekatere težave boste lahko odpravili tako, da slušalke vstavite v ohišje za polnjenje.
  - Ponastavite slušalke.
- 

### Sorodne teme

- [Polnjenje](#)
- [Preverjanje napolnjenosti baterije](#)
- [Ponastavitev slušalk](#)

Brezžične stereo slušalke z izničevanjem šuma  
WF-SP800N

## Polnjenje ni mogoče.

---

- Preverite, ali ste slušalke dobro vstavili v ohišje za polnjenje.
  - Uporabljajte samo priloženi kabel USB Type-C.
  - Preverite, ali je kabel USB Type-C dobro priključen v ohišje za polnjenje in napajalnik USB na izmenični tok ali računalnik.
  - Poskrbite, da bo napajalnik USB na izmenični tok dobro priključen v električno vtičnico za izmenični tok.
  - Preverite, ali je računalnik vklopljen.
  - Prebudite računalnik, če je v stanju pripravljenosti (spanja) ali mirovanja.
  - Če uporabljate sistem Windows 8.1, ga posodobljajte s funkcijo Windows Update.
  - Slušalke vstavite v ohišje za polnjenje in zaprite pokrov ohišja za polnjenje.  
Nekatere težave boste lahko odpravili tako, da slušalke vstavite v ohišje za polnjenje.
  - Ponastavite slušalke.
- 

### Sorodne teme

- [Polnjenje](#)
- [Ponastavitev slušalk](#)

Brezžične stereo slušalke z izničevanjem šuma  
WF-SP800N

## Čas polnjenja je predolg.

- 
- Preverite, ali sta ohišje za polnjenje in računalnik povezana neposredno in ne prek zvezdišča USB.
  - Preverite, ali uporabljate priloženi kabel USB Type-C.
- 
- 

### Sorodne teme

- [Polnjenje](#)

Brezžične stereo slušalke z izničevanjem šuma  
WF-SP800N

## **Polnjenje ni mogoče, tudi ko je ohišje za polnjenje povezano z računalnikom.**

---

- Preverite, ali je priloženi kabel USB Type-C pravilno priključen v vrata USB računalnika.
- Preverite, ali sta ohišje za polnjenje in računalnik povezana neposredno in ne prek zvezdišča USB.
- Morda je prišlo do težave z vrati USB povezanega računalnika. Če imate na voljo drug računalnik, kabel priključite v vrata USB tega računalnika.
- V drugih primerih, ki niso navedeni zgoraj, poskusite znova izvesti postopek vzpostavitve povezave USB.

Brezžične stereo slušalke z izničevanjem šuma  
WF-SP800N

## Stanje baterije slušalk ni prikazano na zaslonu pametnega telefona.

- Prikaz napolnjenosti baterije omogočajo samo naprave iOS (vključno z iPhone/iPod touch), ki podpirajo HFP (Hands-free Profile) in pametni telefon Android (OS 8.1 ali novejši).
- Preverite, ali je pametni telefon povezan prek HFP. Če pametni telefon ni povezan prek HFP, stanje napolnjenosti baterije ne bo pravilno prikazano.

### Sorodne teme

- [Preverjanje napolnjenosti baterije](#)



Brezžične stereo slušalke z izničevanjem šuma  
WF-SP800N

## Ni zvoka

---

- Pri uporabi nekaterih aplikacij za pametne telefone (ki zahtevajo profil HFP (profil za prostoročno telefoniranje)/HSP (profil za slušalke)) boste glas morda slišali samo v eni enoti.
- Preverite, ali so povezana naprava ter leva in desna enota slušalk vklopljene.
- Preverite, ali so slušalke in oddajna naprava Bluetooth povezani prek povezave Bluetooth A2DP.
- Če je pretiho, zvišajte glasnost.
- Preverite, ali naprava predvaja zvok.
- Če so slušalke povezane z računalnikom, preverite, ali je izhodni zvočni signal v računalniku usmerjen v napravo Bluetooth.
- Znova seznanite slušalke in napravo Bluetooth.
- Ko je funkcija Pomočnik Google nastavljena za slušalke in želite uporabiti samo eno enoto slušalk, uporabite enoto, za katero je nastavljena funkcija Pomočnik Google.
- Ko je funkcija Amazon Alexa nastavljena za slušalke in želite uporabiti samo eno enoto slušalk, uporabite enoto, za katero je nastavljena funkcija Amazon Alexa.
- Slušalke vstavite v ohišje za polnjenje in zaprite pokrov ohišja za polnjenje.  
Nekatere težave boste lahko odpravili tako, da slušalke vstavite v ohišje za polnjenje.
- Ponastavite slušalke.
- Napolnite baterijo slušalk. Preverite, ali slušalke po polnjenju oddajajo zvok.
- Inicializirajte slušalke in jih znova seznanite z napravo.

---

### Sorodne teme

- [Uporaba samo ene enote slušalk](#)
- [Vzpostavljanje brezžične povezave z napravami Bluetooth](#)
- [Poslušanje glasbe iz naprave prek povezave Bluetooth](#)
- [Ponastavitev slušalk](#)
- [Inicializacija slušalk za ponastavitev na tovarniške nastavitve](#)

Brezžične stereo slušalke z izničevanjem šuma  
WF-SP800N

## Nizka glasnost zvoka

---

- Zvišajte glasnost na povezani napravi.
- Ko ste funkcijo za prilagajanje glasnosti dodelili senzorju za dotik prek aplikacije »Sony | Headphones Connect«, lahko med predvajanjem glasbe prilagajate glasnost na slušalkah.
- Glasnosti na slušalkah ni mogoče prilagajati med klicem, tudi če ste funkcijo za prilagajanje glasnosti dodelili senzorju za dotik prek aplikacije »Sony | Headphones Connect«. Prilagodite glasnost na povezani napravi. Če na povezani napravi ni mogoče prilagoditi glasnosti, namestite aplikacijo za pametne telefone »Sony | Music Center« in glasnost spremenite v aplikaciji »Sony | Music Center«.
- Napravo Bluetooth znova povežite s slušalkami.

Brezžične stereo slušalke z izničevanjem šuma  
WF-SP800N

## Glasnost na levi in desni enoti slušalk se razlikuje, nizki toni so prešibki.

---

- Za ustrezno kakovost zvoka in učinkovitost funkcije za izničevanje šuma izberite ušesna čepka, ki se najbolje prilegata vašim ušesom.  
Če velikost ušesnih čepkov ne ustreza velikosti ušesnih lukenj ali ušesnih čepkov ne nosite pravilno, lahko to močno vpliva na funkcijo za izničevanje šuma in kakovost zvoka.  
Če čutite, da funkcija za izničevanje šuma in nizki zvoki niso zadovoljivi, uporabite ušesne čepke, ki bolje tesnijo. Pri zamenjavi ušesnih čepkov preskušajte velikosti ušesnih čepkov od večjih do manjših.  
Velikosti levega in desnega ušesnega čepka se lahko razlikujeta.
- 

### Sorodne teme

- [Zamenjava ušesnih čepkov](#)

Brezžične stereo slušalke z izničevanjem šuma  
WF-SP800N

## Nizka kakovost zvoka

---

- Znižajte glasnost povezane naprave, če je previsoka.
- Slušalk ne približujte mikrovalovni pečici, brezžični omrežni napravi ipd.
- Slušalke približajte napravi Bluetooth. Odstranite ovire med slušalkami in napravo Bluetooth.
- Slušalke umaknite dlje stran od televizorja.
- Povezavo Bluetooth preklopite na A2DP z uporabo povezane naprave, ko so slušalke in oddajna naprava Bluetooth povezane prek povezave HFP ali HSP Bluetooth.
- Če slušalke povežete z napravo z vgrajenim radijskim sprejemnikom, morda ne bodo sprejemale signala ali pa bo občutljivost slabša. Slušalke odmaknite od povezane naprave.
- Če se slušalke povežejo s predhodno povezano napravo Bluetooth, je s slušalkami mogoče vzpostaviti povezavo HFP/HSP Bluetooth samo, ko so slušalke vklopljene. V povezani napravi vzpostavite povezavo A2DP Bluetooth.
- Ko s slušalkami poslušate glasbo iz računalnika, bo kakovost zvoka prvih nekaj sekund po vzpostavitvi povezave morda slaba (npr. glas pevca bo morda težje slišati ipd.). Vzrok za to so specifikacije računalnika (prednost je dana stabilni komunikaciji na začetku prenosa in čez nekaj sekund preklopi na dajanje prednosti kakovosti zvoka) in ni okvara slušalk.  
Če se kakovost zvoka po nekaj sekundah ne izboljša, povezavo A2DP vzpostavite z računalnikom. Več podrobnosti o funkcijah računalnika poiščite v navodilih za uporabo, ki so priložena računalniku.

Brezžične stereo slušalke z izničevanjem šuma  
WF-SP800N

## Zvok pogosto preskakuje.

- Slušalke preklopite v način »Prednost stabilne povezave«. Za podrobnosti glejte »[O načinu kakovosti zvoka](#)«.
- Odstranite ovire med anteno naprave Bluetooth, s katero želite povezati slušalke, in vgrajenimi antenami v levi in desni enoti slušalk. Anteni leve ali desne enote slušalk sta vgrajeni na mestih, ki sta na sliki prikazani s prekinjeno črto.

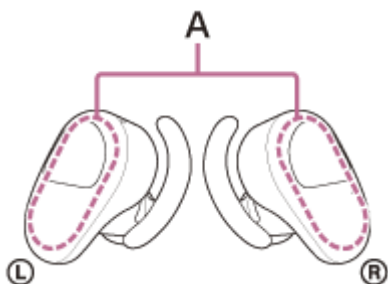

A: Mesta vgrajenih anten (levo, desno)

- V naslednjih primerih lahko pride do prekinitve povezave Bluetooth ter šuma ali izpada zvoka.
  - Ko je med slušalkami in napravo Bluetooth človeško telo  
V takšnem primeru napravo Bluetooth postavite tako, da bo obrnjena v isto smer kot antena na slušalkah, da izboljšate povezavo Bluetooth.
  - Če je med slušalkami in napravo Bluetooth ovira, na primer kovinska pregrada ali stena.
  - Na mestih z brezžično povezavo LAN ali kjer je v uporabi mikrovalovna pečica, nastajajo elektromagnetni valovi itd.
- To lahko odpravite tako, da spremenite nastavitve za kakovost za brezžičnega predvajanja ali v oddajni napravi način brezžičnega predvajanja nastavite na SBC. Podrobnosti poiščite v navodilih za uporabo, ki so priložena oddajni napravi.
- Ker naprave Bluetooth in brezžično omrežje (IEEE802.11b/g/n) uporabljajo isti frekvenčni pas (2,4 GHz), lahko pride do mikrovalovnih motenj, ki lahko povzročijo šum, izpade zvoka ali prekinitvev komunikacije, če te slušalke uporabite v bližini naprave za brezžično omrežje. V teh primerih lahko ukrepate na spodnje načine.
  - Pri povezovanju slušalk z napravo Bluetooth slušalke uporabljajte vsaj 10 m stran od naprave za brezžično omrežje.
  - Če slušalke uporabljate na manj kot 10 m od naprave za brezžično omrežje, slednjo izklopite.
  - Te slušalke in napravo Bluetooth uporabljajte čim bližje skupaj.
- Če glasbo poslušate prek pametnega telefona, lahko stanje izboljšate tako, da zaprete nepotrebne aplikacije ali pametni telefon zaženete znova.
- Znova vzpostavite povezavo med slušalkami in napravo Bluetooth.  
Slušalke vstavite v ohišje za polnjenje in zaprite pokrov ohišja za polnjenje. Nato slušalke vzemite iz ohišja za polnjenje, da slušalke povežete z napravo Bluetooth.

### Sorodne teme

- [O načinu kakovosti zvoka](#)

Brezžične stereo slušalke z izničevanjem šuma  
WF-SP800N

## Učinek izničevanja šuma ni zadosten.

---

- Funkcija za izničevanje šuma je vklopljena.
  - Če čutite, da funkcija za izničevanje šuma in nizki zvoki niso zadovoljivi, uporabite ušesne čepke, ki bolje tesnijo. Pri zamenjavi ušesnih čepkov preskušajte velikosti ušesnih čepkov od večjih do manjših. Velikosti levega in desnega ušesnega čepka se lahko razlikujeta.
  - Slušalke prilagodite v udoben položaj.
  - Funkcija za izničevanje šuma je učinkovita v okoljih z nizkimi frekvencami, npr. na letalih, vlakih ali pisarnah (v bližini klimatske naprave ipd.), in ni tako učinkovita za višje frekvence, kot so človeški glasovi.
  - Preverite, ali je funkcija za prilagodljivo upravljanje zvoka izklopljena. Preverite nastavev funkcije za prilagodljivo upravljanje zvoka v aplikaciji »Sony | Headphones Connect«. Ko je funkcija za prilagodljivo upravljanje zvoka vklopljena, funkcija za izničevanje šuma morda ne bo zadostna.
- 

### Sorodne teme

- [Zamenjava ušesnih čepkov](#)
- [Nošenje slušalk](#)
- [Kaj je izničevanje šuma?](#)
- [Uporaba funkcije za izničevanje šuma](#)
- [Kaj lahko počnete z aplikacijo »Sony | Headphones Connect«](#)

Brezžične stereo slušalke z izničevanjem šuma  
WF-SP800N

## Seznanitev ni mogoča.

---

- Slušalke približajte napravi Bluetooth na razdaljo 1 m.
  - Slušalke ob prvem seznanjanju po njihovem nakupu, inicializaciji ali popravilu samodejno preklopijo v način seznanitve, če jih odstranite iz ohišja za polnjenje. Če slušalke seznanjate z drugo ali naslednjo napravo, slušalke vstavite v obe ušesi, nato prsta hkrati držite na senzorjih za dotik na levi in desni enoti približno 7 sekund, da vklopite način seznanitve.
  - Če napravo ponovno seznanjate po inicializaciji ali popravilu slušalk, morda ne boste mogli seznaniti naprave, če vsebuje podatke o seznanitvi s slušalkami (telefona iPhone ali drugo napravo). V tem primeru morate iz naprave izbrisati podatke o seznanitvi s slušalkami in znova izvesti seznanitev.
- 

### Sorodne teme

- [Vzpostavljanje brezžične povezave z napravami Bluetooth](#)
- [Inicializacija slušalk za ponastavitev na tovarniške nastavitve](#)

Brezžične stereo slušalke z izničevanjem šuma  
WF-SP800N

## Povezave Bluetooth ni mogoče vzpostaviti.

---

- Preverite, ali so slušalke vklopljene.
  - Preverite, ali je naprava Bluetooth vklopljena in ali je vklopljena funkcija Bluetooth.
  - Če se slušalke samodejno povežejo z zadnjo povezano napravo Bluetooth, povezava slušalk z drugimi napravami prek povezave Bluetooth morda ne bo mogoča. V tem primeru uporabite zadnjo povezano napravo Bluetooth in prekinite povezavo Bluetooth.
  - Preverite, ali je naprava Bluetooth v načinu mirovanja. Če je naprava v načinu mirovanja, prekličite način mirovanja.
  - Preverite, ali je povezava Bluetooth prekinjena. Če je prekinjena, znova vzpostavite povezavo Bluetooth.
  - Če ste podatke o seznanitvi s slušalkami izbrisali iz naprave Bluetooth, slušalke znova seznanite z napravo.
- 

### Sorodne teme

- [Vzpostavljanje brezžične povezave z napravami Bluetooth](#)



Brezžične stereo slušalke z izničevanjem šuma  
WF-SP800N

## Popačen zvok

---

- Slušalk ne približujte mikrovalovni pečici, brezžični omrežni napravi ipd.

Brezžične stereo slušalke z izničenjem šuma  
WF-SP800N

## Slušalke ne delujejo pravilno.

---

- Ponastavite slušalke. Ta postopek ne izbriše podatkov o seznanitvi.
  - Če slušalke tudi po ponastavitvi ne delujejo pravilno, inicializirajte slušalke.
  - Slušalk ne morete uporabljati, če jih ne nosite. Če želite uporabljati slušalke, si jih nadenite.
  - Za uporabo slušalk pravilno pritisnite senzor za dotik. Slušalke držite med palcem in sredincem, nato s kazalcem pritisnite senzor za dotik.
  - Slušalk ni mogoče uporabljati, če so senzor za dotik ali vaši prsti mokri. Pred uporabo morebiten znoj ali vodo obrišite z mehko suho krpo.
  - Slušalk ni mogoče upravljati z rokavicami. Slušalke upravljajte z golimi rokami.
  - Slušalk ni mogoče uporabljati, če senzor za dotik prekrivajo lasje. Odstranite ovire s senzorja za dotik, da se ga lahko dotaknete.
  - Pri dotikanju senzorja za dotik bodite natančni. Če se dotaknete roba senzorja za dotik, slušalke morda ne bodo delovale.
  - Senzor za dotik pritisnite z blazinico prsta. Če senzor pritisnete z nohtom ali konico prsta, slušalke morda ne bodo delovale.
  - Slušalke držite med palcem in sredincem in takrat s kazalcem pritisnite senzor za dotik. Če se slušalke premaknejo, ko pritisnete senzor za dotik, slušalke morda ne bodo delovale.
  - Ko spremenite dodelitev funkcij senzorjem za dotik z aplikacijo »Sony | Headphones Connect«, v aplikaciji preverite, da je senzorju za dotik dodeljena prava funkcija.
- 

### Sorodne teme

- [Ponastavitev slušalk](#)
- [Inicializacija slušalk za ponastavitev na tovarniške nastavitve](#)
- [O senzorju za dotik](#)
- [Kaj lahko počnete z aplikacijo »Sony | Headphones Connect«](#)

Brezžične stereo slušalke z izničevanjem šuma  
WF-SP800N

## Osebe med telefonskim klicem ni mogoče slišati.

---

- Preverite, ali so slušalke in naprava (npr. pametni telefon) vklopljene.
  - Zvišajte glasnost povezane naprave, če je prenizka.
  - Preverite zvočne nastavitve v napravi Bluetooth in se prepričajte, da slušalke med klicem oddajajo zvok.
  - Uporabite napravo Bluetooth, da znova vzpostavite povezavo. Kot profil izberite HFP ali HSP.
  - Ko glasbo poslušate prek slušalk, ustavite predvajanje in dvakrat na hitro pritisnite senzor za dotik (v intervalu približno 0,4 sekunde) na levi ali desni enoti, da sprejmete dohodni klic.
- 

### Sorodne teme

- [Vzpostavljanje brezžične povezave z napravami Bluetooth](#)
- [Sprejem klica](#)
- [Klicanje](#)

Brezžične stereo slušalke z izničevanjem šuma  
WF-SP800N

## Glas klicatelja je pretih

---

- Zvišajte glasnost na povezani napravi. Če na povezani napravi ni mogoče prilagoditi glasnosti, namestite aplikacijo za pametne telefone »Sony | Music Center« in glasnost spremenite v aplikaciji »Sony | Music Center«.

Brezžične stereo slušalke z izničevanjem šuma  
WF-SP800N

## Ponastavitev slušalk

---

Če slušalk ni mogoče vklopiti ali jih ni mogoče upravljati, ko so vklopljene, jih ponastavite.

Slušalke vstavite v ohišje za polnjenje, pokrov ohišja za polnjenje pustite odprt, nato s prstom pritisnite in držite senzor za dotik na levi enoti približno 20 sekund.

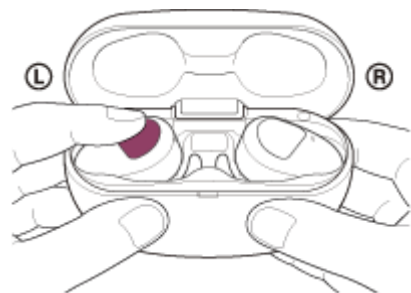

Umaknite prst, ko indikatorska lučka (rdeča) na slušalkah po utripanju ugasne.

Nato prst držite na senzorju za dotik na desni enoti približno 20 sekund.

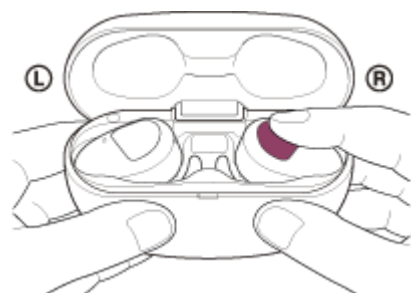

Umaknite prst, ko indikatorska lučka (rdeča) na slušalkah po utripanju ugasne.

Če (modra) indikatorska lučka na slušalkah utripa, se slušalke morda niso pravilno ponastavile, ker so se v ohišju za polnjenje premaknile. Znova izvedite postopek ponastavitve.

Podatki o registraciji (seznanitvi) naprave in druge nastavitve se ohranijo.

Če slušalke tudi po ponastavitvi ne delujejo pravilno, inicializirajte slušalke za ponastavitev na tovarniške nastavitve.

---

### Sorodne teme

- [Inicializacija slušalk za ponastavitev na tovarniške nastavitve](#)

Brezžične stereo slušalke z izničevanjem šuma  
WF-SP800N

## Inicializacija slušalk za ponastavitev na tovarniške nastavitve

Če slušalke tudi po ponastavitvi ne delujejo pravilno, inicializirajte slušalke.

Slušalke vstavite v ohišje za polnjenje, pokrov ohišja za polnjenje pustite odprt, nato s prstoma pritisnite in držite senzorja za dotik na levi in desni enoti slušalk približno 10 sekund. V 10 sekundah umaknite prsta, ko na slušalkah pričneta utripati (rdeči) indikatorski lučki.

Indikatorske lučke (modre) štirikrat utripnejo ( ● ● ● ● ), kar pomeni, da so slušalke inicializirane.

Nastavitve glasnosti itd. boste tako ponastavili na tovarniške nastavitve in izbrisali vse informacije o seznanitvah. V tem primeru morate iz naprave izbrisati podatke o seznanitvi s slušalkami in znova izvesti seznanitev.

Če slušalke tudi po inicializaciji ne delujejo pravilno, se posvetujte z najbližjim prodajalcem izdelkov Sony.

### Opomba

- Preverite, ali (rdeče) indikatorske lučke na levi in desni enoti slušalk svetijo, preden pritisnete in držite senzorja za dotik na levi in desni enoti slušalk.
- Če ste po nakupu slušalk posodobili programsko opremo, bo programska oprema ostala posodobljena, četudi slušalke inicializirate.
- Če slušalke inicializirate za ponastavitev na tovarniške nastavitve po spremembi jezika glasovnih navodil, se jezik prav tako povrne na tovarniške nastavitve.