

Bežične stereo slušalice sa mikrofonom i funkcijom smanjenja šuma
WF-SP800N



Koristite ovaj priručnik ako naiđete na probleme ili imate bilo kakvih pitanja.

Ažurirajte softver slušalica sa mikrofonom i aplikacije „Sony | Headphones Connect“ na najnoviju verziju. Detalje potražite na sledećem veb-sajtu:

<https://www.sony.net/elesupport/>

Kako početi

[Šta sve možete pomoću funkcije Bluetooth](#)

[O glasovnom navođenju](#)

Isporučeni dodaci

[Provera sadržaja paketa](#)

[Zamena uložaka za uši](#)

[Zamena lučnih nosača](#)

[Kada završite sa upotrebom slušalica sa mikrofonom](#)

[O performansi otpornosti slušalica sa mikrofonom na vodu/prušinu](#)

Delovi i kontrole

[Mesto i funkcija delova](#)

[O indikatoru](#)

Nošenje slušalica sa mikrofonom

[Nošenje slušalica sa mikrofonom](#)

[Korišćenje samo jedne jedinice slušalica sa mikrofonom](#)

[O senzoru dodira](#)

Napajanje/punjenje

[Punjenje](#)

[Dostupno vreme rada](#)

[Provera preostale napunjenosti baterije](#)

[Uključivanje slušalica sa mikrofonom](#)

[Isključivanje slušalica sa mikrofonom](#)

Uspostavljanje veza

[Kako da uspostavite bežičnu vezu sa Bluetooth uređajima](#)

Lako podešavanje pomoću aplikacije

[Povezivanje sa aplikacijom „Sony | Headphones Connect“](#)

Android pametni telefon

[Uparivanje i povezivanje sa Android pametnim telefonom](#)

[Povezivanje sa uparenim Android pametnim telefonom](#)

iPhone (iOS uređaji)

[Uparivanje i povezivanje sa iPhone uređajem](#)

[Povezivanje sa uparenim iPhone uređajem](#)

Računari

[Uparivanje i povezivanje sa računarom \(Windows 10\)](#)

[Uparivanje i povezivanje sa računarom \(Windows 8.1\)](#)

[Uparivanje i povezivanje sa računarom \(Mac\)](#)

[Povezivanje sa uparenim računarom \(Windows 10\)](#)

[Povezivanje sa uparenim računarom \(Windows 8.1\)](#)

[Povezivanje sa uparenim računarom \(Mac\)](#)

Drugi Bluetooth uređaji

[Uparivanje i povezivanje sa Bluetooth uređajem](#)

[Povezivanje sa uparenim Bluetooth uređajem](#)

[Prekidanje veze Bluetooth \(nakon korišćenja\).](#)

Slušanje muzike

Slušanje muzike putem Bluetooth veze

[Slušanje muzike sa uređaja pomoću Bluetooth veze](#)

[Upravljanje audio uređajem \(Bluetooth veza\).](#)

[Prekidanje veze Bluetooth \(nakon korišćenja\).](#)

Funkcija smanjenja šuma

[Šta je to funkcija smanjenja šuma?](#)

[Upotreba funkcije smanjenja šuma](#)

Slušanje zvuka okruženja

[Slušanje zvuka okruženja za vreme reprodukcije muzike \(režim zvuka okruženja\)](#)

[Brzo slušanje zvuka okruženja \(režim brzog upozorenja\).](#)

Režim kvaliteta zvuka

[O režimu kvaliteta zvuka](#)

[Podržani kodeci](#)

Obavljanje telefonskih poziva

[Primanje poziva](#)

[Upućivanje poziva](#)

[Funkcije namenjene telefonskim pozivima](#)

[Prekidanje veze Bluetooth \(nakon korišćenja\).](#)

Korišćenje funkcije glasovne podrške

[Korišćenje aplikacije Google Assistant](#)

[Korišćenje Amazon Alexa](#)

[Korišćenje funkcije glasovne podrške \(Google app\)](#)

[Korišćenje funkcije glasovne podrške \(Siri\).](#)

Korišćenje aplikacija

[Šta sve možete da uradite pomoću aplikacije „Sony | Headphones Connect“](#)

[Instaliranje aplikacije „Sony | Headphones Connect“](#)

[Pristup informacijama namenjenim podršci iz aplikacije „Sony | Headphones Connect“](#)

[Ažuriranje softvera slušalica sa mikrofonom](#)

Važne informacije

[Mere predostrožnosti](#)

[Napomena o licenci](#)

[Zaštićeni znakovi](#)

[Veb-stranice za podršku korisnicima](#)

Rešavanje problema

[Šta mogu da uradim kako bi se problem rešio?](#)

Napajanje/punjenje

- [Nije moguće uključiti slušalice sa mikrofonom.](#)
- [Punjenje nije moguće.](#)
- [Vreme punjenja je suviše dugo.](#)
- [Punjenje se ne vrši čak ni kada je kutijica za punjenje povezana s računarnom.](#)
- [Preostala napunjenost baterije slušalica sa mikrofonom se ne prikazuje na ekranu pametnog telefona.](#)

Zvuk

- [Nema zvuka](#)
- [Nizak nivo zvuka](#)
- [Postoji razlika u jačini zvuka između leve i desne jedinice slušalica sa mikrofonom, zvuk niske frekvencije je slab.](#)
- [Loš kvalitet zvuka](#)
- [Zvuk često preskače.](#)
- [Efekat smanjenja šuma nije dovoljan.](#)

Bluetooth veza

- [Uparivanje ne može da se izvrši.](#)
- [Nije moguće uspostaviti Bluetooth vezu.](#)
- [Izobličeni zvuk](#)
- [Slušalice sa mikrofonom ne rade pravilno.](#)
- [Ne možete da čujete osobu sa kojom razgovarate.](#)

[Slab glas sagovornika](#)

Resetovanje ili inicijalizacija slušalica sa mikrofonom

[Resetovanje slušalice sa mikrofonom](#)

[Inicijalizacija slušalica sa mikrofonom zbog vraćanja na fabrička podešavanja](#)

5-013-131-81(3) Copyright 2020 Sony Corporation

Bežične stereo slušalice sa mikrofonom i funkcijom smanjenja šuma
WF-SP800N

Šta sve možete pomoću funkcije Bluetooth

Slušalice sa mikrofonom koriste BLUETOOTH® tehnologiju bežičnog povezivanja omogućavajući vam sledeće.

Slušanje muzike

Audio signal možete primiti putem pametnog telefona ili muzičkog plejera i uživati u muzici bez kablova.



Razgovaranje telefonom

Možete obavljati i primiti pozive bez upotrebe ruku dok je pametni telefon ili mobilni telefon u vašem džepu.



Bežične stereo slušalice sa mikrofonom i funkcijom smanjenja šuma
WF-SP800N

O glasovnom navođenju

Prema fabričkim podešavanjima kada vam se slušalice sa mikrofonom nalaze na ušima, preko slušalica sa mikrofonom čujete glasovno navođenje na engleskom jeziku. Sadržaj glasovnog navođenja objašnjen je u zagradama.

Možete promeniti jezik glasovnog navođenja i uključiti/isključiti glasovno navođenje pomoću aplikacije „Sony | Headphones Connect“. Detalje potražite u vodiču za pomoć aplikacije „Sony | Headphones Connect“.

https://rd1.sony.net/help/mdr/hpc/h_zz/

Iz leve i iz desne jedinice slušalica sa mikrofonom u sledećim slučajevima čujete glasovno navođenje.

- Kada se slušalice sa mikrofonom uključuju: „Power on“ (Uključivanje)
- Kada se informišete o preostaloj napunjenosti slušalica sa mikrofonom: „Battery about XX %“ (Baterija je na oko XX%) (Vrednost „XX“ ukazuje na približnu preostalu napunjenost. Ovu informaciju koristite kao grubu procenu.) / „Battery fully charged“ (Baterija je potpuno napunjena)
- Kada je preostala napunjenost slušalica sa mikrofonom niska: „Low battery, please recharge headset“ (Baterija je prazna, ponovo napunite slušalice sa mikrofonom)
- Kada dođe do automatskog isključivanja zbog niske napunjenosti slušalica sa mikrofonom: „Please recharge headset. Power off“ (Ponovo napunite slušalice sa mikrofonom. Isključivanje)

Čujete glasovno navođenje u sledećim situacijama preko leve jedinice slušalica sa mikrofonom (ili preko desne jedinice ako ste stavili samo desnu jedinicu).

- Prilikom isključivanja pomoću aplikacije „Sony | Headphones Connect“: „Power off“ (Isključivanje)
- Prilikom ulaska u režim uparivanja: „Bluetooth pairing“ (Bluetooth uparivanje)
- Prilikom uspostavljanja Bluetooth veze: „Bluetooth connected“ (Bluetooth je povezan)
- Prilikom prekidanja Bluetooth veze: „Bluetooth disconnected“ (Bluetooth nije povezan)
- Prilikom uključivanja funkcije smanjenja šuma: „Noise canceling“ (Funkcija smanjenja šuma)
- Prilikom uključivanja režima zvuka okruženja: „Ambient sound“ (Zvuk okruženja)
- Prilikom isključivanja funkcije smanjenja šuma i režima zvuka okruženja: „Ambient Sound Control off“ (Kontrola zvuka okruženja je isključena)

Iz jedinice kojoj je dodeljena funkcija Google Assistant u sledećim slučajevima čujete glasovno navođenje.

- Kada funkcija Google Assistant nije dostupna na pametnom telefonu povezanom sa slušalicama sa mikrofonom, čak ni kada dodirnete senzor dodira na jedinici kojem je dodeljena funkcija Google Assistant: „The Google Assistant is not connected“ (Aplikacija Google Assistant nije povezana)
- Kada funkcija Google Assistant nije dostupna za vreme ažuriranja softvera: „The Google assistant is not available during update. Please wait a moment until the update completes.“ (Google assistant nije dostupan za vreme ažuriranja. Sačekajte trenutak dok se ažuriranje ne završi.)

Iz jedinice kojoj je dodeljena funkcija Amazon Alexa u sledećim slučajevima čujete glasovno navođenje.

- Kada funkcija Amazon Alexa nije dostupna na pametnom telefonu povezanom sa slušalicama sa mikrofonom, čak ni kada dodirnete senzor dodira na jedinici kojem je dodeljena funkcija Amazon Alexa: „Either your mobile device isn't connected; or you need to open the Alexa App and try again“ (Mobilni uređaj nije povezan, ili je potrebno da otvorite aplikaciju Alexa i pokušate ponovo)

Napomena

- Kada vam se na ušima nalazi samo jedna jedinica slušalica sa mikrofonom, preko te jedinice čujete glasovno navođenje.
- Potrebno je oko 20 minuta da bi se jezik glasovnog navođenja promenio.

- Kada nakon promene jezika glasovnog navođenja inicijalizujete slušalice sa mikrofonom zbog vraćanja na fabrička podešavanja, jezik će se takođe vratiti na fabrička podešavanja.
- Ako ni posle promene jezika glasovnog navođenja ili ažuriranja softvera slušalice sa mikrofonom ne čujete glasovno navođenje, stavite slušalice sa mikrofonom u kutijicu za punjenje da biste ih isključili, a zatim izvadite slušalice sa mikrofonom iz kutijice za punjenje da biste ih ponovo uključili.

Srodne teme

- [Korišćenje samo jedne jedinice slušalice sa mikrofonom](#)

Bežične stereo slušalice sa mikrofonom i funkcijom smanjenja šuma
WF-SP800N

Provera sadržaja paketa

Nakon otvaranja paketa proverite da li su obuhvaćene sve stavke sa liste. Ako bilo koja stavka nedostaje, obratite se svom prodavcu.

Brojevi u () ukazuju na broj komada neke stavke.

Bežične stereo slušalice sa mikrofonom i funkcijom smanjenja šuma

USB Type-C® kabl (USB-A do USB-C®) (oko 20 cm) (1)



Hibridni ulošci za uši od silikona i gume (SS/S/M/L/LL po 2 od svake veličine)

- Ulošci za uši veličine M se isporučuju prikačeni i za levu i za desnu jedinicu slušalice sa mikrofonom u vreme kupovine.
Veličina uložaka za uši se može odrediti na osnovu broja tačkastih linija na dnu uložaka za uši.



Veličina SS: 1 linija

Veličina S: 2 linije

Veličina M: 3 linije

Veličina L: 4 linije

Veličina LL: 5 linije

Lučne vešalice (M/L po 2 od svake veličine)

- Lučne vešalice veličine M se isporučuju pričvršćene i za levu i za desnu jedinicu slušalice sa mikrofonom u vreme kupovine.



Kutijica za punjenje (1)

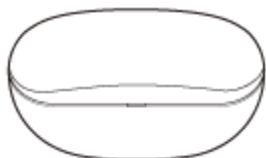

Bežične stereo slušalice sa mikrofonom i funkcijom smanjenja šuma
WF-SP800N

Zamena uložaka za uši

Za odgovarajući kvalitet zvuka i efikasnost funkcije smanjenja šuma odaberite uloške za uši koji najbolje odgovaraju vašim ušima.

Ako veličina uložaka za uši ne odgovara širini otvora ušnih kanala, ili ulošci za uši nisu pravilno postavljeni, rad funkcije smanjenja šuma i kvalitet zvuka mogu da budu značajno narušeni.

Kada osetite da funkcija smanjenja šuma nije dovoljno efikasna, a zvuci niskih frekvencija se ne čuju dobro, zamenite uloške za uši onima koji vam pružaju osećaj veće izolacije.

Kada nameravate da promenite uloške za uši, veličinu uložaka za uši odredite tako što ćete prvo probati veće, pa tek onda manje.

Veličine levog i desnog uložka za uši mogu da se razlikuju.

Ulošci za uši od hibridne silikonske gume

Veličina uložaka za uši se može odrediti na osnovu broja tačkastih linija na dnu uložaka za uši.



Veličina SS: 1 linija

Veličina S: 2 linije

Veličina M: 3 linije

Veličina L: 4 linije

Veličina LL: 5 linije

1 Skinite uložak za uši.

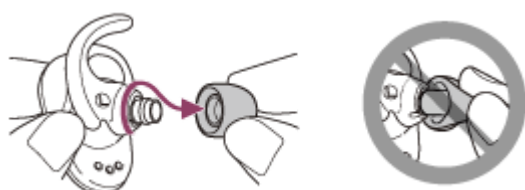

- Ne pritiskajte kraj uložka za uši prilikom skidanja.

2 Postavite uložak za uši.



- Čvrsto umetnite uložak za uši koliko je moguće. Nemojte postavljati uložak za uši ukrivo i dobro ga pričvrstite.

Bežične stereo slušalice sa mikrofonom i funkcijom smanjenja šuma
WF-SP800N

Zamena lučnih nosača

Lučni nosači veličine M se isporučuju pričvršćeni i za levu i za desnu jedinicu slušalice sa mikrofonom u vreme kupovine. Ako smatrate da veličina lučnih nosača ne odgovara vašim ušima, promenite veličinu lučnih nosača kako bi udobno i sigurno odgovarali i levom i desnom uhu.



1 Skinite uložak za uši, a zatim skinite lučni nosač.

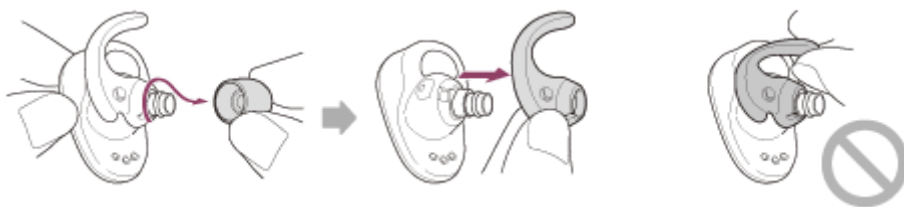

- Držite osnovu lučnog nosača dok ga skidate. Ne vucite kraj lučnog nosača.

2 Postavite lučni nosač.

Primer: Prilikom postavljanja lučnog nosača sa leve strane

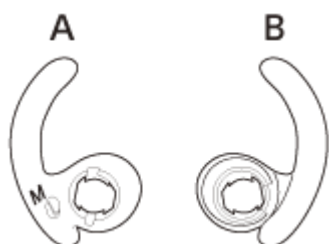

A: prednja strana

B: zadnja strana

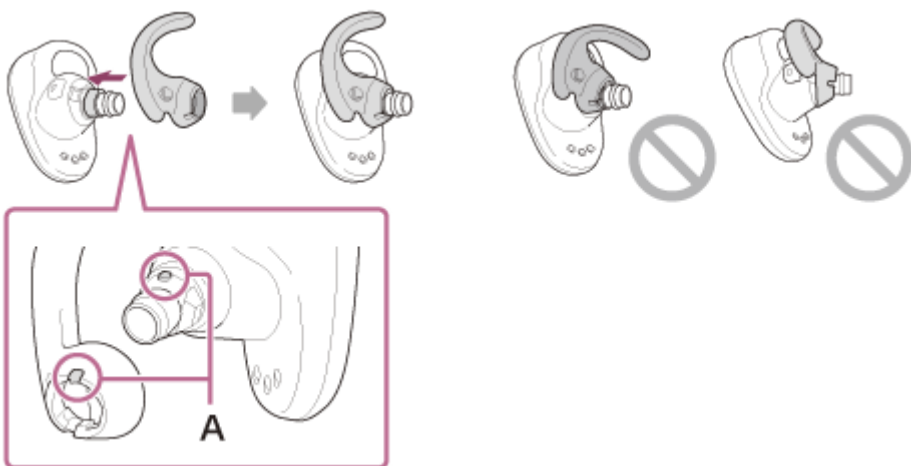

A: poravnajte

- Poravnajte ispupčeni deo slušalice sa mikrofonom i udubljeni deo lučnog nosača i čvrsto umetnite lučni nosač do kraja. Nemojte postavljati lučni nosač ukrivo i dobro ga pričvrstite.

Bežične stereo slušalice sa mikrofonom i funkcijom smanjenja šuma
WF-SP800N

Kada završite sa upotrebom slušalica sa mikrofonom

Kada završite sa upotrebom slušalica sa mikrofonom, obavezno ih čuvajte u kutijici za punjenje.
Zatvorite poklopac kutijice za punjenje.



Napomena

- Ako na ulazu za punjenje ostanu znoj ili voda, to može da smanji kapacitet punjenja jedinice. Nakon upotrebe odmah obrišite znoj ili vodu sa priključka za punjenje.

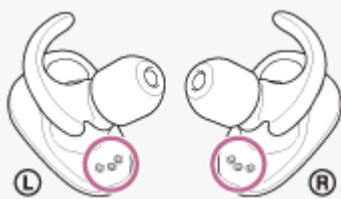

Bežične stereo slušalice sa mikrofonom i funkcijom smanjenja šuma
WF-SP800N

O performansi otpornosti slušalica sa mikrofonom na vodu/prašinu

O performansi otpornosti slušalica sa mikrofonom na vodu/prašinu

- Kutijica za punjenje nije otporna na vodu/prašinu.
- Specifikacije otpornosti na vodu slušalica sa mikrofonom odgovaraju standardu IPX5 u IEC 60529 „Nivoi zaštite od prodora vode (IP kod)“, koji određuje obezbeđeni nivo zaštite ove jedinice od ulaska vode, a specifikacije otpornosti na prašinu ove jedinice odgovaraju standardu IP5X u IEC 60529 „Nivoi zaštite od čvrstih stranih predmeta (IP kod)“, što određuje obezbeđeni nivo zaštite od ulaska čvrstih stranih predmeta.
Ako se jedinica ne koristi pravilno, voda može da dospe u slušalice sa mikrofonom i izazove vatru, strujni udar ili kvarove. Dobro upamtite sledeće mere predostrožnosti i pravilno koristite slušalice sa mikrofonom.
IPX5: Slušalice sa mikrofonom će zadržati svoje radne sposobnosti čak i kada su izložene direktnim mlazovima vode iz bilo kog pravca (osim zvučnih provodnika slušalica sa mikrofonom (kanali za izlaz zvuka)).
IP5X: Slušalice sa mikrofonom će zadržati svoju bezbednost i zadovoljavajući rad u slučaju ulaska prašine.
- Zvučni provodnici slušalica sa mikrofonom (kanali za izlaz zvuka) nisu potpuno nepropusni na vodu.

Tečnosti na koje se odnose specifikacije performanse otpornosti na vodu

Primenljivo:	Sveža voda, voda iz česme, isparavanje
Nije primenljivo:	Tečnosti osim onih koje su prethodno navedene (primeri: voda sa sapunicom, voda sa deterdžentom, voda sa sredstvima za kupanje, šampon, topla izvorska voda, voda iz bazena, morska voda itd.)

Performansa otpornosti na vodu/prašinu slušalica sa mikrofonom je zasnovana na merenjima koja je kompanija Sony izvršila u prethodno opisanim uslovima. Imajte na umu da kvarovi koji su rezultat potapanja u vodu koje je korisnik izazvao nepravilnim korišćenjem nisu pokriveni garancijom.

Kako da održite performanse otpornosti na vodu/prašinu

Dobro obratite pažnju na mere predostrožnosti u nastavku kako biste obezbedili pravilno korišćenje slušalica sa mikrofonom.

- Ne prskajte namerno vodu u otvore za izlaz zvuka.
- Ne dozvolite da vam slušalice sa mikrofonom upadnu u vodu i ne koristite ih pod vodom.
- Ne ostavljajte slušalice sa mikrofonom u vlažnom stanju u hladnom okruženju, budući da voda može da se smrzne. Da biste sprečili greške u radu, obavezno obrišite vodu posle upotrebe.
- Upotrebite meku suhu krpu da biste obrisali vodu sa slušalica sa mikrofonom. Ako voda ostane u otvorima za izlaz zvuka, zvuk može da postane prigušen ili potpuno nečujan. Ako se to dogodi, izvadite uloške za uši, okrenite otvore za izlaz zvuka nadole i nekoliko puta protresite da voda izađe napolje.



- Okrenite rupicu mikrofona nadole i nežno je lupnite oko 5 puta prema suvoj krpi itd. Ako u otvoru mikrofona ostane neka kapljica vode može da izazove koroziju.



- Ako su slušalice sa mikrofonom napukle ili deformisane, nemojte ih koristiti u blizini vode ili se obratite najbližem prodavcu kompanije Sony.

5-013-131-81(3) Copyright 2020 Sony Corporation

Bežične stereo slušalice sa mikrofonom i funkcijom smanjenja šuma
WF-SP800N

Mesto i funkcija delova

Slušalice sa mikrofonom

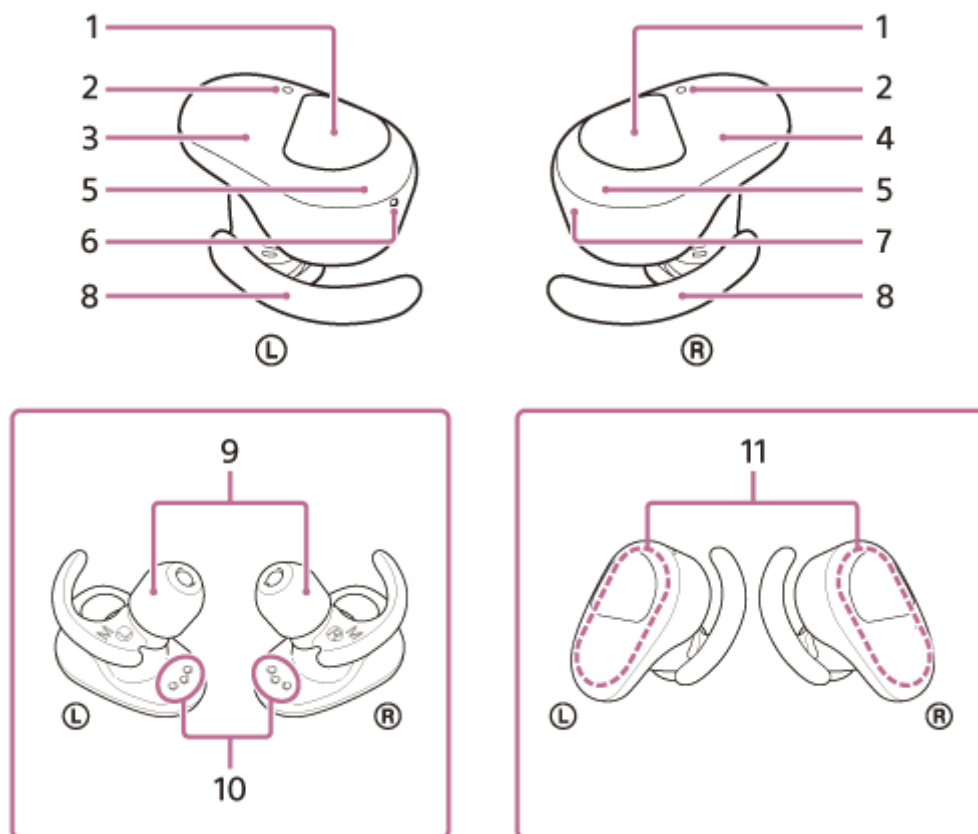

1. Senzori dodira (levi, desni)
Lupnite da biste upravljali slušalicama sa mikrofonom.
Prema fabričkim podešavanjima da bi se sprečilo da slušalice sa mikrofonom reaguju pogrešno, slušalice sa mikrofonom neće raditi čak ni ako senzor dodira dodirnete kada vam slušalice sa mikrofonom nisu na ušima.
2. Mikrofoni (levi, desni)
Primaju zvuk vašeg glasa (dok razgovarate telefonom) i šum (kada koristite funkciju za smanjenje šuma).
3. Leva jedinica slušalice sa mikrofonom
4. Desna jedinica slušalice sa mikrofonom
5. Indikatori (crveni/plavi) (levi, desni)
Svetle u crvenoj boji za vreme punjenja.
Svetle u crvenoj ili plavoj boji da bi ukazali na status napajanja ili mogućnost komunikacije slušalice sa mikrofonom.
Prema fabričkim podešavanjima kada ste stavili slušalice sa mikrofonom na uši, indikatori se isključuju.
6. Oznaka **Ⓛ** (levo) i opipljiva tačka
Opipljiva tačka se nalazi na levoj jedinici slušalice sa mikrofonom.
7. Oznaka **Ⓡ** (desno)
8. Lučne vešalice (leva, desna)
9. Ulošci za uši (levi, desni)
10. Portovi za punjenje (levi, desni)
11. Ugrađene antene (leva, desna)
Bluetooth antena je ugrađena i u levu i u desnu jedinicu slušalice sa mikrofonom.

Kutijica za punjenje

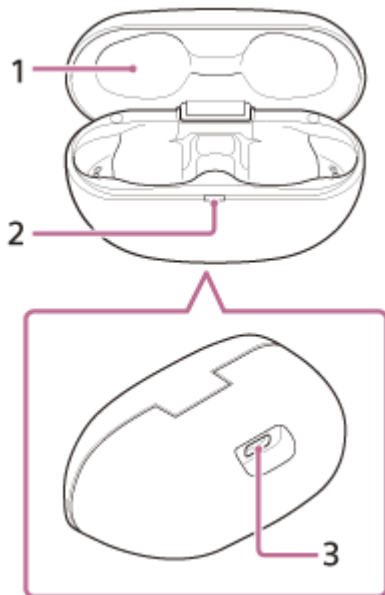

1. Poklopac

2. Indikator (crveni)

Pokazuje stanje napunjenosti.

3. USB Type-C port

Da biste istovremeno punili slušalice sa mikrofonom i kutijicu za punjenje, spojite kutijicu za punjenje sa utičnicom za naizmeničnu struju pomoću USB adaptera za naizmeničnu struju koji je dostupan na tržištu ili sa računarom pomoću isporučenog USB Type-C kabla.

Srodne teme

- [O indikatoru](#)
- [Provera preostale napunjenosti baterije](#)

Bežične stereo slušalice sa mikrofonom i funkcijom smanjenja šuma
WF-SP800N

O indikatoru

Pomoću indikatora možete proveriti razne statusne slušalica sa mikrofonom.

● : Uključuje se u plavoj boji / ● : Uključuje se u crvenoj boji / - : Isključuje se

Uključivanje

Slušalice se uključuju kada se izvade iz kutijice za punjenje.

● - ● (zatreperi dva puta u plavoj boji)

U tom slučaju ako je preostala napunjenost baterije slušalica sa mikrofonom 20% ili niža (potrebno je punjenje), indikator uzastopno svetli na sledeći način.

■ - ■ - ■ (uzastopno i sporo treperi u crvenoj boji oko 15 sekundi)

Detalje potražite u odeljku „[Provera preostale napunjenosti baterije](#)“.

Isključivanje

Kada se slušalice sa mikrofonom ne nalaze na vašim ušima oko 5 minuta nakon što ste ih izvadili iz kutijice za punjenje, slušalice sa mikrofonom se automatski isključuju.

■ (svetli u plavoj boji tokom perioda od oko 2 sekunde)

Kada je preostala napunjenost baterije niska (slušalica sa mikrofonom/kutijice za punjenje)

- Kada je preostala napunjenost baterije slušalica sa mikrofonom niska
Kada je preostala napunjenost baterije 20% ili niža, indikator (crveni) uzastopno svetli na sledeći način.
■ - ■ - ■ (uzastopno i sporo treperi u crvenoj boji oko 15 sekundi)
- Kada preostala napunjenost baterije kutijice za punjenje postane niska
Kada zatvorite poklopac kutijice za punjenje, ako je preostala napunjenost baterije kutijice za punjenje 30% ili niža, indikator (crveni) na kutijici za punjenje svetli na sledeći način.
■ - ■ - ■ (uzastopno i sporo treperi u crvenoj boji oko 15 sekundi)

Punjenje (naznačeno indikatorom kutijice za punjenje)

Stanje napunjenosti možete da proverite pomoću indikatora (crveni) na kutijici za punjenje.

- Tokom punjenja kutijice za punjenje / Tokom punjenja slušalica sa mikrofonom
■ (svetli u crvenoj boji)
Kada slušalice sa mikrofonom stavite u kutijicu za punjenje i one počnu da se pune, na kutijici za punjenje se pali indikator (crveni). Po završetku punjenja slušalica sa mikrofonom na kutijici za punjenje se isključuje indikator (crveni).
Prilikom punjenja slušalica sa mikrofonom i kutijice za punjenje povezivanjem kutijice za punjenje sa AC utičnicom, indikator (crveni) na kutijici za punjenje se isključuje nakon završetka punjenja slušalica sa mikrofonom i kutijice za punjenje.
- Neočekivana temperatura
● ● - - ● ● - - (uzastopno zatreperi dvaput u crvenoj boji)
- Neočekivano punjenje
■ - - ■ - - (uzastopno i sporo treperi u crvenoj boji)

Bluetooth funkcija

Prema fabričkom podešavanju, kada stavite slušalice sa mikrofonom na uši, indikator će se isključiti. Ako onemogućite funkciju automatskog isključivanja pomoću otkrivanja nošenja u aplikaciji „Sony | Headphones Connect“, indikator se

neće isključiti čak ni kada ste slušalice sa mikrofonom stavili na uši.

- Režim registracije uređaja (uparivanje)
● ● -- ● ● -- (uzastopno zatreperi dvaput u plavoj boji)
- Nije povezan
● -- ● -- ● -- ● -- (uzastopno treperi u plavoj boji u intervalima od oko 1 sekunde)
- Proces povezivanja je završen
● ● ● ● ● ● ● ● (uzastopno i brzo treperi u plavoj boji oko 5 sekundi)
- Povezan
● ----- ● ----- (uzastopno treperi u plavoj boji u intervalima od oko 5 sekundi)
- Dolazni poziv
● ● ● ● ● ● ● ● (uzastopno i brzo treperi u plavoj boji)

Indikatori statusa povezanosti i nepovezanosti isključiće se automatski nakon nekog vremena. Oni će početi ponovo da trepere nakon nekog vremena kada se izvrši neki od postupaka. Kada preostala napunjenost baterije postane niska, indikator će početi da treperi u crvenoj boji.

Ostalo

- Ažuriranje softvera
● ● ● -- ● ● ● -- (uzastopno i sporo treperi u plavoj boji)
- Inicijalizacija je završena
● ● ● ● ● (zatreperi 4 puta u plavoj boji)
Detaljnije informacije potražite u odeljku „[Inicijalizacija slušalice sa mikrofonom zbog vraćanja na fabrička podešavanja](#)“.

Nagoveštaj

- Prema fabričkom podešavanju kada ste stavili slušalice sa mikrofonom na uši, indikatori se isključuju. Dok su vam slušalice sa mikrofonom na ušima, pomoću glasovnog navođenja možete da proverite razne statuse slušalice sa mikrofonom.

Srodne teme

- [Provera preostale napunjenosti baterije](#)
- [Šta sve možete da uradite pomoću aplikacije „Sony | Headphones Connect“](#)
- [O glasovnom navođenju](#)
- [Inicijalizacija slušalice sa mikrofonom zbog vraćanja na fabrička podešavanja](#)

Bežične stereo slušalice sa mikrofonom i funkcijom smanjenja šuma
WF-SP800N

Nošenje slušalica sa mikrofonom

1 Stavite jedinice slušalica sa mikrofonom u oba uha.

Stavite jedinicu sa oznakom **L** (levo) na levo uho, a jedinicu sa oznakom **R** (desno) na desno uho. Opipljiva tačka se nalazi na levoj jedinici.

Kada stavljate slušalice sa mikrofonom na uši pazite da ne dođu u dodir sa senzorom dodira.

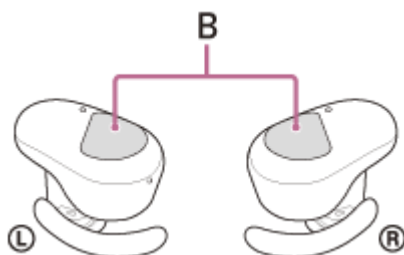
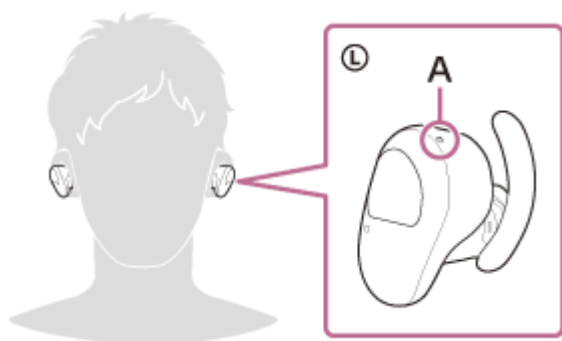

A: Opipljiva tačka

B: Senzori dodira (levi, desni)

2 Okrenite slušalice sa mikrofonom tako da lučni nosač sigurno legne na lukove ušne školjke.

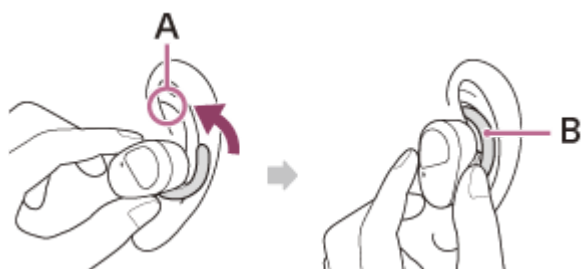

A: Lukovi ušne školjke

B: Lučni nosač

Nagoveštaj

- Uložak za uho će lakše da sklizne duboko u uho ako malo povučete vrh uha prema gore dok okrećete slušalice sa mikrofonom.

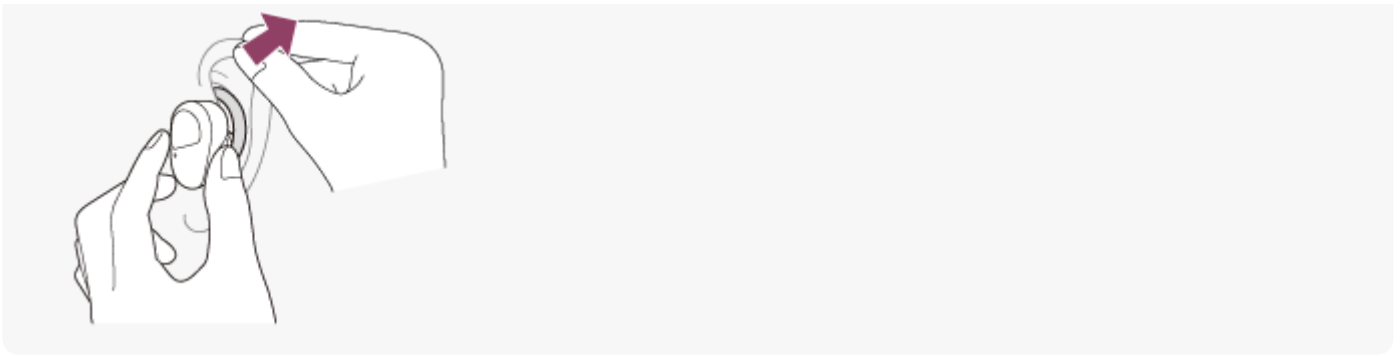

Ako osećate da su lučni nosači suviše mali

Lučni nosači veličine M se isporučuju pričvršćeni i za levu i za desnu jedinicu slušalica sa mikrofonom u vreme kupovine. Ako ste slušalice sa mikrofonom postavili prateći gore opisane postupke, a ipak osećate da su vam lučni nosači suviše mali, zamenite ih lučnim nosačima veličine L.

Za odgovarajući kvalitet zvuka i efikasnost funkcije smanjenja šuma

Ako veličina uložaka za uši ne odgovara širini otvora ušnih kanala, ili ulošci za uši nisu pravilno postavljeni, rad funkcije smanjenja šuma i kvalitet zvuka mogu da budu značajno narušeni.

Kada osetite da funkcija smanjenja šuma nije dovoljno efikasna, a zvuci niskih frekvencija se ne čuju dobro, zamenite uloške za uši onima koji vam pružaju osećaj veće izolacije.

Kada nameravate da promenite uloške za uši, veličinu uložaka za uši odredite tako što ćete prvo probati veće, pa tek onda manje.

Veličine levog i desnog uložka za uši mogu da se razlikuju.

Prilikom stavljanja i skidanja slušalice sa mikrofonom

Prema fabričkim podešavanjima ugrađeni senzori otkrivaju da li su slušalice sa mikrofonom postavljene na uši ili skinute sa njih, omogućavajući slušalicama sa mikrofonom da pauziraju ili nastave reprodukciju muzike, kao i kontrolu senzora dodira, indikatora i glasovnog navođenja.

Kada nosite slušalice sa mikrofonom

- Indikatori slušalica sa mikrofonom se isključuju.
- Sa sensorima dodira možete da reprodukujete muziku, upućujete i primete pozive itd.
- Čućete glasovno navođenje koje odgovara onome šta radite i statusu.

Kada ste skinuli slušalice sa mikrofonom

- Kada slušate muziku dok nosite slušalice sa mikrofonom na oba uha, ako skinete jednu jedinicu slušalica sa mikrofonom, slušalice sa mikrofonom će pauzirati reprodukciju muzike. Kad jedinicu ponovo stavite na uho, slušalice sa mikrofonom će nastaviti sa reprodukcijom muzike.
- Kada slušalice sa mikrofonom nisu na ušima oko 5 minuta nakon što ste ih izvadili iz kutijice za punjenje, slušalice sa mikrofonom će se automatski isključiti zbog uštede baterije. Uključite slušalice sa mikrofonom lupkanjem senzora dodira ili stavljanjem slušalica sa mikrofonom na uši.
- Da bi se sprečila pogrešna reakcija slušalica sa mikrofonom, nećete moći da reprodukujete muziku, upućujete i primete pozive i vršite druge postupke ako ne stavite slušalice sa mikrofonom na uši, čak i ako lupnete senzor dodira.

Nagoveštaj

- Čak i ako ste na uši stavili samo jednu jedinicu slušalica sa mikrofonom moći ćete da puštate muziku, upućujete i primete pozive itd.
- Promenu opcija automatskog pauziranja i nastavljanja reprodukcije muzike ili automatskog isključivanja slušalica sa mikrofonom možete da vršite pomoću aplikacije „Sony | Headphones Connect“.

Srodne teme

- [Zamena uložaka za uši](#)
- [Zamena lučnih nosača](#)
- [Korišćenje samo jedne jedinice slušalica sa mikrofonom](#)
- [Šta sve možete da uradite pomoću aplikacije „Sony | Headphones Connect“](#)

5-013-131-81(3) Copyright 2020 Sony Corporation

Bežične stereo slušalice sa mikrofonom i funkcijom smanjenja šuma
WF-SP800N

Korišćenje samo jedne jedinice slušalica sa mikrofonom

Možete da izvadite samo jednu jedinicu iz kutijice za punjenje i koristite samo nju. U tom slučaju uključice se samo jedinica koju ste izvadili iz kutijice za punjenje.

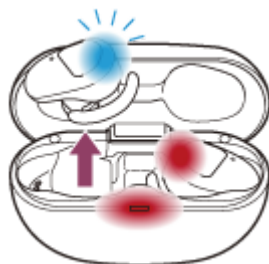

Kada na uši stavite i drugu jedinicu slušalica sa mikrofonom

Veza između leve i desne jedinice uspostavlja se automatski, a muziku ili drugi zvuk čućete sa obe jedinice slušalica sa mikrofonom.

O glasovnom navođenju

Kada na uši stavite samo jednu jedinicu slušalica sa mikrofonom, iz slušalica sa mikrofonom čućete glasovno navođenje. Neki slučajevi glasovnog navođenja mogu da se čuju samo iz leve jedinice kada se i leva i desna jedinica nalaze na ušima. Ako ste na uši stavili samo desnu jedinicu, svi slučajevi glasovnog navođenja čuju se iz desne jedinice.

Dodeljivanje funkcija senzorima dodira

U zavisnosti od jedinice koju ste stavili, neke funkcije možda neće biti dostupne prema fabričkim podešavanjima. U tom slučaju dodelu funkcija senzorima dodira možete promeniti pomoću aplikacije „Sony | Headphones Connect“.

Nagoveštaj

- Funkcija Google Assistant se može dodeliti bilo levoj bilo desnoj jedinici slušalica sa mikrofonom. Kada je funkcija Google Assistant dodeljena slušalicama sa mikrofonom, a vi želite da koristite samo jednu jedinicu slušalica sa mikrofonom, koristite jedinicu kojoj je dodeljena funkcija Google Assistant.
- Funkcija Amazon Alexa se može dodeliti bilo levoj bilo desnoj jedinici slušalica sa mikrofonom. Kada je funkcija Amazon Alexa dodeljena slušalicama sa mikrofonom, a vi želite da koristite samo jednu jedinicu slušalica sa mikrofonom, koristite jedinicu kojoj je dodeljena funkcija Amazon Alexa.

Napomena

- Kada puštate muziku ili neku drugu vrstu stereo zvuka dok nosite samo jednu jedinicu, čućete zvuk levog ili desnog kanala u zavisnosti od jedinice koju nosite. Nećete moći da čujete mono zvuk ako su levi i desni kanal pomešani.

Srodne teme

- [Šta sve možete da uradite pomoću aplikacije „Sony | Headphones Connect“](#)

Bežične stereo slušalice sa mikrofonom i funkcijom smanjenja šuma
WF-SP800N

O senzoru dodira

Senzor dodira možete da lupnete zbog obavljanja različitih postupaka, kao što je reprodukcija muzike, telefonski pozivi ili promena podešavanja funkcije smanjenja šuma.

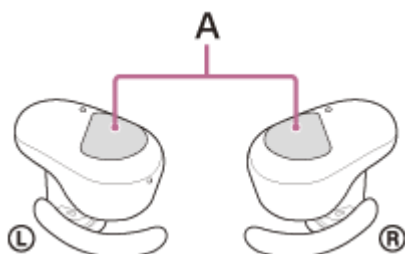

A: Senzori dodira (levi, desni)

Da biste upravljali senzorom dodira, držite slušalice sa mikrofonom između palca i srednjeg prsta, a zatim lupnite senzor dodira kažiprstom.

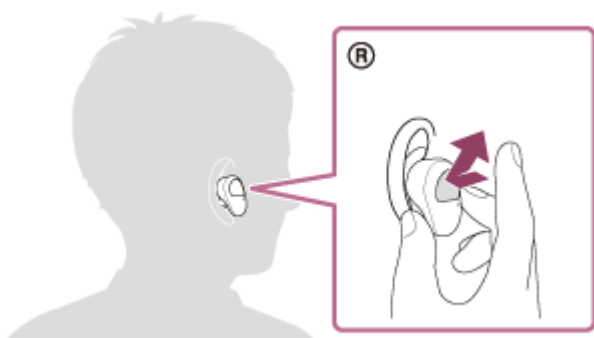

Neki od dostupnih postupaka

	Levo	Desno
Lupnite	Za prebacivanje sa funkcije smanjenja šuma na režim zvuka okruženja	Za reprodukciju ili pauziranje muzike
Lupnite dva puta	Za prijem ili završetak poziva	Za preskakanje na početak ili na sledeću numeru Za prijem ili završetak poziva
Lupnite 3 puta	-	Za skakanje na početak prethodne numere (ili trenutne numere tokom reprodukcije)
Držite prst na senzoru dodira	Za aktiviranje režima brzog upozorenja	Za korišćenje ili otkazivanje funkcije glasovne podrške (Siri/Google app)
Držite prste na senzorima dodira i na levoj i na desnoj jedinici oko 7 sekundi	Da biste ušli u režim registracije uređaja (uparivanje)	Da biste ušli u režim registracije uređaja (uparivanje)

Nagoveštaj

- Kada lupnete senzor dodira 2 ili 3 puta, lupnite ga brzo u razmaku od oko 0,4 sekunde između tih pokreta.
- Dodelu funkcija senzorima dodira leve i desne jedinice možete da promenite pomoću aplikacije „Sony | Headphones Connect“. Na primer, funkcija reprodukcije muzike koja je dodeljena senzoru dodira desne jedinice prema fabričkim podešavanjima može da se promeni u senzor dodira leve jedinice.
Takođe možete da promenite podešavanja koja ne dodeljuju funkciju reprodukcije muzike, funkciju smanjenja šuma, režim zvuka okruženja i funkciju podešavanja jačine zvuka itd. U tom slučaju možete da uparite uređaj, resetujete slušalice sa mikrofonom i inicijalizujete slušalice sa mikrofonom.

Napomena

- Ako slušalice sa mikrofonom ne stavite na uši, nećete moći da se koristite senzorima dodira. Ako onemogućite funkciju automatskog isključivanja pomoću otkrivanja nošenja u aplikaciji „Sony | Headphones Connect“, moći ćete da se koristite senzorima dodira čak i kada slušalice sa mikrofonom niste stavili na uši.
- Kada izvršite početna podešavanja za aplikaciju Google Assistant na svom pametnom telefonu, dodeljivanje funkcija senzorima dodira će se možda promeniti automatski.
Proverite dodeljenost funkcija senzorima dodira pomoću aplikacije „Sony | Headphones Connect“.
- Kada izvršite početna podešavanja za aplikaciju Amazon Alexa na svom pametnom telefonu, dodeljivanje funkcija senzorima dodira će se možda promeniti automatski.
Proverite dodeljenost funkcija senzorima dodira pomoću aplikacije „Sony | Headphones Connect“.

Srodne teme

- [Šta sve možete da uradite pomoću aplikacije „Sony | Headphones Connect“](#)

Bežične stereo slušalice sa mikrofonom i funkcijom smanjenja šuma
WF-SP800N

Punjenje

Slušalice sa mikrofonom i kutijica za punjenje sadrže ugrađene litijum-jonske punjive baterije. Pre upotrebe priključite isporučeni USB Type-C kabl za punjenje slušalica sa mikrofonom.

1 Povežite kutijicu za punjenje i AC utičnicu.

Koristite isporučeni USB Type-C kabl i USB AC adapter koji je dostupan na tržištu.

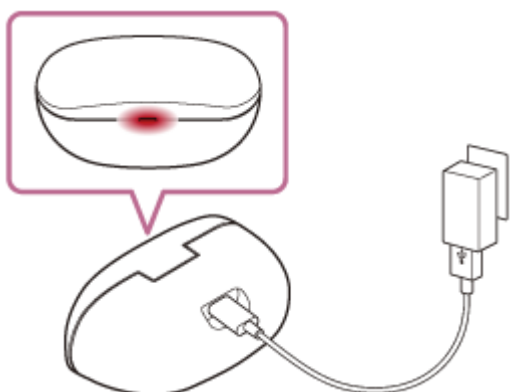

Indikator (crveni) na kutijici za punjenje se pali, a kutijica za punjenje počinje da se puni.

2 Stavite slušalice sa mikrofonom u kutijicu za punjenje.

Vratite levu jedinicu slušalica sa mikrofonom (jedinicu sa opipljivom tačkom) u levi otvor kutijice za punjenje, a desnu jedinicu slušalica sa mikrofonom vratite u desni otvor kutijice za punjenje. Svaka jedinica slušalica sa mikrofonom biće postavljena u ispravan položaj pomoću ugrađenog magneta.

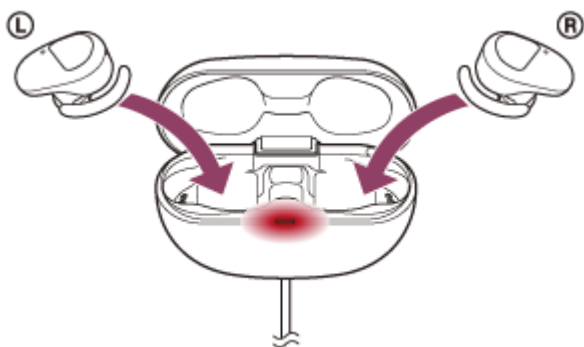

Indikatori (crveni) na slušalicama sa mikrofonom se pale i slušalice sa mikrofonom počinju da se pune.

- Nakon postavljanja slušalica sa mikrofonom u kutijicu za punjenje zatvorite poklopac kutijice za punjenje.
- Ako je jedna jedinica slušalica sa mikrofonom završila sa punjenjem kada otvorite poklopac kutijice za punjenje, indikator (crveni) jedinice neće biti upaljen. Druga jedinica nastavlja da se puni.
- Kad se punjenje slušalica sa mikrofonom i kutijice za punjenje završi, indikator (crveni) na kutijici za punjenje se automatski isključuje. Kada otvorite poklopac kutijice za punjenje nakon završetka punjenja, indikatori (crveni) slušalica sa mikrofonom će neko vreme ostati upaljeni.

Nakon završetka punjenja prekinite vezu USB Type-C kabla.

O vremenu punjenja

Vreme potrebno da se i leva i desna jedinica slušalica sa mikrofonom u potpunosti napune je oko 2,5 časa (*).

Potrebno vreme za potpuno punjenje slušalica sa mikrofonom i kutijice za punjenje je oko 3 časa (*).

* Vreme potrebno za punjenje prazne baterije do punog kapaciteta. Vreme punjenja može da se razlikuje u zavisnosti od uslova korišćenja.

Punjenje slušalica sa mikrofonom dok se nalazite vani

U kutijicu za punjenje je ugrađena punjiva baterija. Ako kutijicu za punjenje napunite unapred, moći ćete da je koristite za punjenje slušalica sa mikrofonom bez napajanja dok se nalazite vani.

Ako je kutijica za punjenje u potpunosti napunjena, slušalice sa mikrofonom ćete moći da napunite otprilike jednom.

Napomene o punjenju slušalica sa mikrofonom kada se nalazite vani

- Kada slušalice sa mikrofonom stavite u kutijicu za punjenje, ako indikator (crveni) na kutijici za punjenje treperi a zatim se iznenada isključi, preostala napunjenost baterije kutijice za punjenje je niska i slušalice sa mikrofonom neće moći da se napune.
- Ako se indikator (crveni) na kutijici za punjenje ne uključi/ne treperi čak ni kada slušalice sa mikrofonom stavite u kutijicu za punjenje, baterija kutijice za punjenje je prazna.

Sistemske zahteve za punjenje baterije pomoću USB veze

USB AC adapter

USB AC adapter dostupan na tržištu, koji može da omogući napajanje strujom od 0,5 A (500 mA) ili jačom

Lični računar

Lični računar sa standardnim USB ulazom

- Ne garantujemo rad na svim računarima.
- Nije zagarantovan rad na računaru koji je napravljen po narudžbini ili je napravljen kod kuće.

Nagoveštaj

- Slušalice sa mikrofonom se mogu puniti i povezivanjem kutijice za punjenje za uključeni računar pomoću isporučenog USB Type-C kabla.

Napomena

- Punjenje možda neće biti uspešno sa drugim kablovima osim sa isporučenim USB Type-C kablom.
- Punjenje možda neće biti uspešno u zavisnosti od tipa USB AC adaptera.
- Kada je kutijica za punjenje u kojoj se nalaze slušalice sa mikrofonom povezana na AC utičnicu ili računar, nećete moći da vršite sve postupke, npr. da uključujete slušalice sa mikrofonom, registrujete se ili povezujete sa Bluetooth uređajima i reprodukujete muziku.
- Slušalice sa mikrofonom se ne mogu puniti ako računar uđe u režim pripravnosti (režim spavanja) ili hibernacije. U tom slučaju promenite podešavanje računara i ponovo počnite da puniti slušalice sa mikrofonom.
- Ako se slušalice sa mikrofonom ne koriste duže vreme, broj časova mogućeg korišćenja punjive baterije će se možda smanjiti. Ipak, trajanje baterije će se produžiti nakon nekoliko punjenja. Ako slušalice sa mikrofonom ne koristite duže vreme, napunite bateriju do punog kapaciteta jednom u 6 meseci da ne bi došlo do prekomernog pražnjenja.
- Ako se slušalice sa mikrofonom ne koriste duže vreme, punjenje baterije može da traje duže.
- Obavezno zatvorite poklopac kutijice za punjenje da biste sprečili da se baterija kutijice za punjenje istroši.
- Ako slušalice sa mikrofonom otkriju problem tokom punjenja zbog sledećih slučajeva, indikator (crveni) kutijice za punjenje treperi. U tom slučaju još jednom izvršite punjenje u granicama temperature pri punjenju. Ako se problem nastavi, obratite se najbližem prodavcu kompanije Sony.
 - Temperatura okruženja prelazi raspon temperature pri punjenju od 5 °C - 35 °C.
 - Postoji problem sa punjivom baterijom.

Preporučuje se punjenje na mestima sa sobnom temperaturom između 15 °C i 35 °C. Efikasno punjenje možda neće biti moguće van ovog raspona.

- Ako se slušalice sa mikrofonom ne koriste duže vreme, indikator (crveni) kutijice za punjenje možda neće odmah početi da svetli prilikom punjenja. Sačekajte dok indikator (crveni) ne počne da svetli.
- Ako se broj časova mogućeg korišćenja ugrađene punjive baterije značajno smanji, bateriju treba zameniti. Za zamenu punjive baterije obratite se najbližem prodavcu kompanije Sony.
- Izbegavajte izlaganje ekstremnim temperaturnim promenama, direktnoj sunčevoj svetlosti, vlazi, pesku, prašini i strujnim udarima. Nikada ne ostavljajte slušalice sa mikrofonom u parkiranoj vozilu.
- Prilikom povezivanja kutijice za punjenje sa računarom koristite samo isporučeni USB Type-C kabl i obavezno ih povežite direktno. Punjenje se neće pravilno završiti ako je kutijica za punjenje povezana preko USB razvodnika.

Bežične stereo slušalice sa mikrofonom i funkcijom smanjenja šuma
WF-SP800N

Dostupno vreme rada

Dostupno vreme rada slušalice sa mikrofonom uz potpuno napunjenu bateriju je u skladu sa donjim informacijama:

Bluetooth veza

Vreme reprodukcije muzike

Kodek	Funkcija smanjenja šuma/režim zvuka okruženja	Dostupno vreme rada
AAC	Funkcija smanjenja šuma: UKLJUČENO	Maks. 9 časova
AAC	Režim zvuka okruženja: UKLJUČENO	Maks. 9 časova
AAC	ISKLJUČENO	Maks. 13 časova
SBC	Funkcija smanjenja šuma: UKLJUČENO	Maks. 9 časova
SBC	Režim zvuka okruženja: UKLJUČENO	Maks. 9 časova
SBC	ISKLJUČENO	Maks. 13 časova

- Nakon 10 minuta punjenja moguće je oko 60 minuta reprodukcije muzike.

Vreme komunikacije

Funkcija smanjenja šuma/režim zvuka okruženja	Dostupno vreme rada
Funkcija smanjenja šuma: UKLJUČENO	Maks. 7 časova
Režim zvuka okruženja: UKLJUČENO	Maks. 7 časova
ISKLJUČENO	Maks. 8 časova

Vreme pripravnosti

Funkcija smanjenja šuma/režim zvuka okruženja	Dostupno vreme rada
Funkcija smanjenja šuma: UKLJUČENO	Maks. 15 časova
Režim zvuka okruženja: UKLJUČENO	Maks. 15 časova
ISKLJUČENO	Maks. 35 časova

Nagoveštaj

- Pomoću aplikacije „Sony | Headphones Connect“ možete da proverite koji se kodek koristi za vezu.

Napomena

- Broj časova korišćenja će se možda razlikovati u zavisnosti od podešavanja i uslova korišćenja.

Srodne teme

- [Podržani kodeci](#)
- [Šta sve možete da uradite pomoću aplikacije „Sony | Headphones Connect“](#)

5-013-131-81(3) Copyright 2020 Sony Corporation

Bežične stereo slušalice sa mikrofonom i funkcijom smanjenja šuma
WF-SP800N

Provera preostale napunjenosti baterije

Postoji mogućnost da proverite preostalu napunjenost punjivih baterija slušalica sa mikrofonom i kutijice za punjenje.

Kada stavite slušalice sa mikrofonom

Kada izvadite slušalice sa mikrofonom iz kutijice za punjenje i stavite ih na oba uha, glasovno navođenje koje ukazuje na preostalu napunjenost baterije u slušalicama sa mikrofonom će se čuti iz leve i desne jedinice slušalice sa mikrofonom tim redosledom.

„Battery about XX %“ (Baterija je na oko XX%) (vrednost „XX“ ukazuje na približnu preostalu napunjenost).

„Battery fully charged“ (Baterija je potpuno napunjena)

Preostala napunjenost baterije o kojoj izveštava glasovno navođenje u nekim slučajevima će se možda razlikovati od stvarne preostale napunjenosti. Ove informacije koristite kao grubu procenu.

Kada preostala napunjenost postane niska

Ako se oglasi upozoravajući zvuk i čujete glasovno navođenje kako kaže: „Low battery, please recharge headset“ (Baterija je prazna, ponovo napunite slušalice sa mikrofonom), napunite slušalice sa mikrofonom što je pre moguće. Kada se baterija potpuno isprazni, oglašava se upozoravajući zvuk, glasovno navođenje kaže: „Please recharge headset. Power off“ (Ponovo napunite slušalice sa mikrofonom. Isključivanje), a slušalice sa mikrofonom se gase.

Kada koristite iPhone ili iPod touch

Kada su slušalice sa mikrofonom povezane sa iPhone ili iPod touch pomoću HFP Bluetooth veze, prikazaće se ikona koja ukazuje preostalu napunjenost baterije slušalica sa mikrofonom na ekranu iPhone ili iPod touch uređaja.

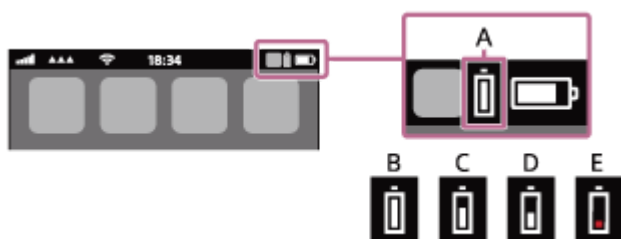

A: Preostala napunjenost baterije slušalica sa mikrofonom

B: 100% - 70%

C: 70% - 50%

D: 50% - 20%

E: 20% ili manje (potrebno je punjenje)

Preostala napunjenost baterije slušalica sa mikrofonom se takođe prikazuje na vidžetu iPhone ili iPod touch uređaja na kojem je instaliran iOS 9 ili noviji. Detaljnije informacije potražite u uputstvu za korišćenje isporučenom uz iPhone ili iPod touch uređaj.

U nekim slučajevima preostala napunjenost baterije će se možda razlikovati od stvarne preostale napunjenosti. Ove informacije koristite kao grubu procenu.

Kada koristite Android™ pametni telefon (OS 8.1 ili noviji)

Kada su slušalice sa mikrofonom povezane sa Android pametnim telefonom pomoću HFP Bluetooth veze, izaberite [Settings] - [Device connection] - [Bluetooth] da biste prikazali preostalu napunjenost baterije slušalica sa mikrofonom gde je upareni Bluetooth uređaj prikazan na ekranu pametnog telefona. Prikazuje se kao „100%“, „70%“, „50%“ ili „20%“. Detalje potražite u uputstvu za korišćenje Android pametnog telefona.

U nekim slučajevima preostala napunjenost baterije će se možda razlikovati od stvarne preostale napunjenosti. Ove informacije koristite kao grubu procenu.

Provera preostale napunjenosti baterije kutijice za punjenje

- Kada zatvorite poklopac kutijice za punjenje, ako indikator (crveni) na kutijici za punjenje treperi oko 15 sekundi, preostali deo napunjenosti kutijice za punjenje je između 30% i 5%. U tom slučaju, kutijica za punjenje neće moći dovoljno da napuni slušalice sa mikrofonom.
- Kada stavite slušalice sa mikrofonom u kutijicu za punjenje, ako se indikator (crveni) na kutijici za punjenje ne uključi ili ne isključi odmah, preostali nivo napunjenosti kutijice za punjenje je niži od 5%. U tom slučaju slušalice sa mikrofonom neće moći da napunite u kutijici za punjenje.

Nagoveštaj

- Preostalu napunjenost baterije slušalice sa mikrofonom i kutijice za punjenje možete da proverite pomoću aplikacije „Sony | Headphones Connect“. Android pametni telefoni i iPhone/iPod touch uređaji podržavaju ovu aplikaciju.

Napomena

- Preostala napunjenost baterije se možda neće korektno prikazati odmah nakon nadogradnje softvera ili ako slušalice sa mikrofonom nisu korišćene duže vreme. U tom slučaju napunite i ispraznite bateriju nekoliko puta da bi se preostala napunjenost baterije prikazala na korektan način.

Srodne teme

- [Šta sve možete da uradite pomoću aplikacije „Sony | Headphones Connect“](#)
- [O indikatoru](#)

Bežične stereo slušalice sa mikrofonom i funkcijom smanjenja šuma
WF-SP800N

Uključivanje slušalica sa mikrofonom

Kada su slušalice sa mikrofonom stavljene u kutijicu za punjenje

1 Izvadite slušalice sa mikrofonom iz kutijice za punjenje.

Slušalice sa mikrofonom se pale automatski, a indikator (plavi) treperi.

Kad izvadite samo jednu jedinicu iz kutijice za punjenje, uključuje se samo izvađena jedinica.

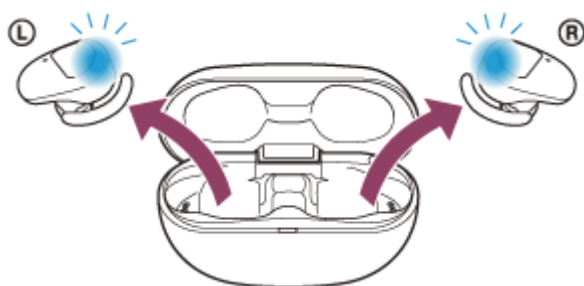

Kada stavite slušalice sa mikrofonom u uši, čućete glasovno navođenje koje kaže: „Power on“ (Uključivanje).

Kada slušalice sa mikrofonom nisu stavljene u kutijicu za punjenje

Kada se slušalice sa mikrofonom ne nalaze na vašim ušima oko 5 minuta nakon što ste ih izvadili iz kutijice za punjenje, slušalice sa mikrofonom se automatski isključuju. U tom slučaju uključite slušalice sa mikrofonom tako što ćete lupnuti senzor dodira ili staviti slušalice sa mikrofonom na uši. Slušalice sa mikrofonom će se uključiti i kada se stave u kutijicu za punjenje, a zatim se izvade iz kutijice za punjenje.

Korišćenjem aplikacije „Sony | Headphones Connect“, možete promeniti podešavanje slušalica sa mikrofonom tako da se ne isključuju automatski.

Kada su slušalice sa mikrofonom uključene

Funkcija smanjenja šuma se automatski uključuje. Kad se obe jedinice izvade iz kutijice za punjenje, uspostavlja se veza između leve i desne jedinice slušalica sa mikrofonom.

Slušalice sa mikrofonom prelaze u Bluetooth režim uparivanja kada ih prvi put uključite nakon kupovine ili neposredno nakon inicijalizacije.

Srodne teme

- [Korišćenje samo jedne jedinice slušalica sa mikrofonom](#)
- [Isključivanje slušalica sa mikrofonom](#)
- [Šta sve možete da uradite pomoću aplikacije „Sony | Headphones Connect“](#)

Bežične stereo slušalice sa mikrofonom i funkcijom smanjenja šuma
WF-SP800N

Isključivanje slušalica sa mikrofonom

1 Stavite slušalice sa mikrofonom u kutijicu za punjenje.

Vratite levu jedinicu slušalica sa mikrofonom (jedinicu sa opipljivom tačkom) u levi otvor kutijice za punjenje, a desnu jedinicu slušalica sa mikrofonom vratite u desni otvor kutijice za punjenje. Svaka jedinica slušalica sa mikrofonom biće postavljena u ispravan položaj pomoću ugrađenog magneta.

Kada su slušalice sa mikrofonom postavljene u kutijicu za punjenje, slušalice sa mikrofonom će se automatski isključiti. Kad je preostali nivo napunjenosti baterije kutijice za punjenje dovoljan, indikatori (crveni) na slušalicama sa mikrofonom će se upaliti i počće punjenje slušalica sa mikrofonom.



Kada slušalice sa mikrofonom ostavite da stoje skinute sa ušiju

Kada se slušalice sa mikrofonom ne nalaze na vašim ušima oko 5 minuta nakon što ste ih izvadili iz kutijice za punjenje, slušalice sa mikrofonom se automatski isključuju.

Da biste isključili napajanje pre nego što se slušalice sa mikrofonom automatski isključe, stavite ih u kutijicu za punjenje.

Nagoveštaj

- Slušalicu sa mikrofonom možete isključiti i pomoću aplikacije „Sony | Headphones Connect“.

Napomena

- Kada preostali nivo napunjenosti baterije kutijice za punjenje nije dovoljan, punjenje slušalica sa mikrofonom se neće pokrenuti. Napunite kutijicu za punjenje.

Srodne teme

- [Punjenje](#)
- [Uključivanje slušalica sa mikrofonom](#)
- [Šta sve možete da uradite pomoću aplikacije „Sony | Headphones Connect“](#)

Bežične stereo slušalice sa mikrofonom i funkcijom smanjenja šuma
WF-SP800N

Kako da uspostavite bežičnu vezu sa Bluetooth uređajima

Možete da uživajte u muzici i bežičnim pozivima bez upotrebe ruku pomoću slušalica sa mikrofonom koristeći funkciju Bluetooth svog Bluetooth uređaja.

Registracija uređaja (uparivanje)

Da biste koristili ovu Bluetooth funkciju, morate unapred registrovati oba priključena uređaja. Postupak registracije uređaja se naziva „registracija uređaja (uparivanje)“.

Ručno uparite slušalice sa mikrofonom i uređaj.

Povezivanje sa uparenim uređajem

Jednom kada se uređaj i slušalice sa mikrofonom upare, nema potrebe da ih ponovo uparujete. Povežite se sa uređajima koji su već upareni sa slušalicama sa mikrofonom koristeći metode potrebne za svaki uređaj.

Bežične stereo slušalice sa mikrofonom i funkcijom smanjenja šuma
WF-SP800N

Povezivanje sa aplikacijom „Sony | Headphones Connect“

Pokrenite aplikaciju „Sony | Headphones Connect“ na vašem Android pametnom telefonu /iPhone uređaju da biste povezali slušalice sa mikrofonom i pametni telefon ili iPhone uređaj. Detalje potražite u vodiču za pomoć aplikacije „Sony | Headphones Connect“.

https://rd1.sony.net/help/mdr/hpc/h_zz/



Sony Headphones Connect 

Napomena

- Veza sa nekim pametnim telefonima i iPhone uređajima može da postane nestabilna ako se povezivanje vrši pomoću aplikacije „Sony | Headphones Connect“. U tom slučaju sledite procedure u odeljcima „[Povezivanje sa uparenim Android pametnim telefonom](#)“ ili „[Povezivanje sa uparenim iPhone uređajem](#)“ da biste se povezali sa slušalicama sa mikrofonom.

Srodne teme

- [Povezivanje sa uparenim Android pametnim telefonom](#)
- [Povezivanje sa uparenim iPhone uređajem](#)
- [Šta sve možete da uradite pomoću aplikacije „Sony | Headphones Connect“](#)
- [Instaliranje aplikacije „Sony | Headphones Connect“](#)

Bežične stereo slušalice sa mikrofonom i funkcijom smanjenja šuma
WF-SP800N

Uparivanje i povezivanje sa Android pametnim telefonom

Postupak registracije uređaja na koji želite da se povežete naziva se „uparivanje“. Prvo uparite uređaj da biste ga po prvi put koristili sa slušalicama sa mikrofonom.

Pre početka postupka proverite sledeće:

- Pametni telefon Android je udaljen najviše 1 m od slušalica sa mikrofonom.
- Slušalice sa mikrofonom su dovoljno napunjene.
- Uputstvo za korišćenje Android pametnog telefona vam je pri ruci.

1 Izvadite obe jedinice slušalica sa mikrofonom iz kutijice za punjenje.



Slušalice sa mikrofonom se pale automatski. Proverite da li indikatori (plavi) svetle.

2 Uđite u režim za uparivanje na slušalicama sa mikrofonom.

Prilikom uparivanja slušalica sa mikrofonom sa uređajem prvi put nakon što ste ih kupili ili nakon njihove inicijalizacije (ako slušalice sa mikrofonom nemaju podatke o uparivanju) slušalice sa mikrofonom automatski prelaze u režim uparivanja ako slušalice sa mikrofonom izvadite iz kutijice za punjenje. U tom slučaju, stavite slušalice sa mikrofonom na oba uha i nastavite sa korakom 3.

Prilikom uparivanja drugog ili narednog uređaja (ako slušalice sa mikrofonom imaju informacije o uparivanju drugih uređaja) stavite jedinice slušalica sa mikrofonom na oba uha, a zatim držite prst na senzoru dodira i na levoj i na desnoj jedinici oko 7 sekundi.

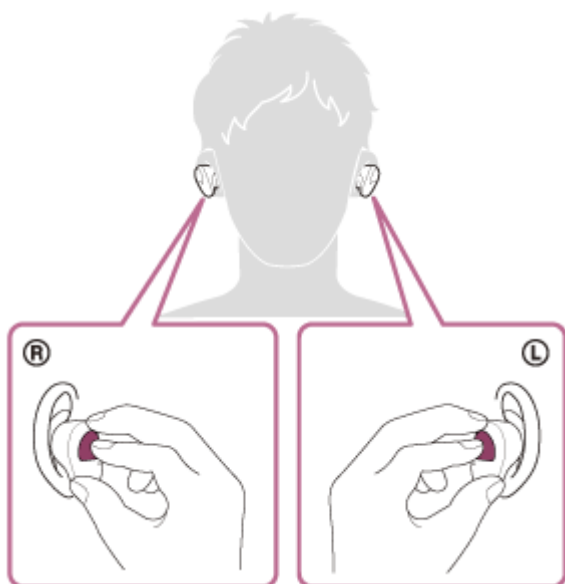

Ako su vam obe jedinice slušalica sa mikrofonom na ušima, iz leve jedinice čućete glasovno navođenje koje kaže: „Bluetooth pairing“ (Bluetooth uparivanje).

3 Otključajte ekran Android pametnog telefona ako je zaključan.

4 Pronađite slušalice sa mikrofonom na Android pametnom telefonu.

1. Izaberite [Settings] - [Device connection] - [Bluetooth].



2. Dodirnite prekidač da biste uključili Bluetooth funkciju.

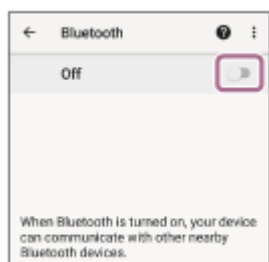

5 Dodirnite [WF-SP800N].

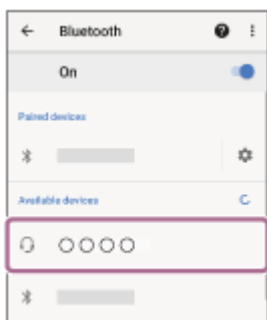

Ako je potrebno uneti pristupnu šifru (*), unesite „0000“.

Slušalice sa mikrofonom i pametni telefon su sada upareni i međusobno povezani.

Ako su vam obe jedinice slušalica sa mikrofonom na ušima, iz leve jedinice čujete glasovno navođenje koje kaže: „Bluetooth connected“ (Bluetooth je povezan).

Ako nisu povezani, pogledajte „[Povezivanje sa uparenim Android pametnim telefonom](#)“.

Ako se na ekranu Android pametnog telefona ne pojavi model [WF-SP800N], pokušajte ponovo ispočetka od koraka 4.

* Nazivi koji mogu biti upotrebljeni za pristupnu šifru su: „Pristupni kod“, „PIN kod“, „PIN broj“ ili „Lozinka“.

O videu sa uputstvom za upotrebu

Pogledajte video da biste se upoznali sa postupkom registracije uređaja (uparivanje).

https://rd1.sony.net/help/mdr/mov0018/h_zz/

Nagoveštaj

- Gore navedeni postupak je samo primer. Detaljnije informacije potražite u uputstvu za korišćenje isporučenom uz Android pametni telefon.
- Da biste izbrisali sve informacije o uparivanju Bluetooth uređaja, pogledajte odeljak „[Inicijalizacija slušalica sa mikrofonom zbog vraćanja na fabrička podešavanja](#)“.

Napomena

- Prilikom uparivanja uređaja na uređaju za povezivanje će se možda prikazati oznaka [WF-SP800N], oznaka [LE_WF-SP800N] ili obe. Kada se prikažu obe oznake ili samo oznaka [WF-SP800N], izaberite oznaku [WF-SP800N]. Kada se prikaže oznaka [LE_WF-SP800N], izaberite oznaku [LE_WF-SP800N].
- Ako se uparivanje ne uspostavi u roku od 5 minuta, režim uparivanja se otkazuje. U tom slučaju stavite slušalice sa mikrofonom u kutijicu za punjenje i počnite postupak ponovo od koraka 1.
- Kada su Bluetooth uređaji upareni, nema potrebe da ih ponovo uparujete osim u sledećim slučajevima:
 - Informacije o uparivanju su izbrisane nakon popravke itd.
 - Kada je uparen 9. uređaj.
Slušalice sa mikrofonom se mogu upariti sa do 8 uređaja. Ako uparite novi uređaj nakon što ste uparili već 8 uređaja, preko informacija o registraciji uparenog uređaja sa najstarijim datumom povezivanja presnimiče se podaci o novom uređaju.
 - Kada su informacije o uparivanju sa slušalicama sa mikrofonom izbrisane sa Bluetooth uređaja.
 - Kada su slušalice sa mikrofonom inicijalizovane.
Sve informacije o uparivanju su izbrisane. U tom slučaju izbrišite informacije o uparivanju slušalice sa mikrofonom sa uređaja, a zatim ih ponovo uparite.
- Slušalice sa mikrofonom se mogu upariti sa više uređaja, ali istovremeno mogu da reprodukuju muziku samo sa 1 uparenog uređaja.

Srodne teme

- [Nošenje slušalice sa mikrofonom](#)
- [Kako da uspostavite bežičnu vezu sa Bluetooth uređajima](#)
- [Povezivanje sa uparenim Android pametnim telefonom](#)
- [Slušanje muzike sa uređaja pomoću Bluetooth veze](#)
- [Prekidanje veze Bluetooth \(nakon korišćenja\)](#)
- [Inicijalizacija slušalice sa mikrofonom zbog vraćanja na fabrička podešavanja](#)

Bežične stereo slušalice sa mikrofonom i funkcijom smanjenja šuma
WF-SP800N

Povezivanje sa uparenim Android pametnim telefonom

1 Otključajte ekran Android pametnog telefona ako je zaključan.

2 Izvadite slušalice sa mikrofonom iz kutijice za punjenje.

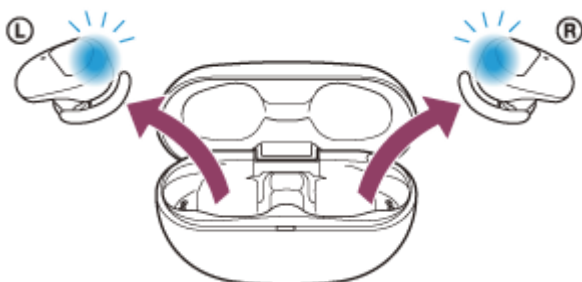

Slušalice sa mikrofonom se pale automatski. Proverite da li indikatori (plavi) svetle.

3 Stavite jedinice slušalica sa mikrofonom u oba uha.

Ako su se slušalice sa mikrofonom automatski povezale sa poslednjim povezanim uređajem, iz leve jedinice (ili iz desne jedinice ako ste stavili samo desnu jedinicu) čućete glasovno navođenje koje kaže: „Bluetooth connected“ (Bluetooth je povezan).

Proverite status veze na Android pametnom telefonu. Ako se nisu povezale, nastavite do koraka 4.

4 Prikažite uređaje koji su upareni sa Android pametnim telefonom.

1. Izaberite [Settings] - [Device connection] - [Bluetooth].

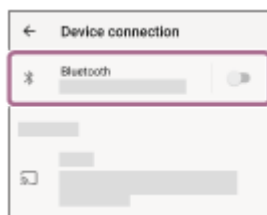

2. Dodirnite prekidač da biste uključili Bluetooth funkciju.

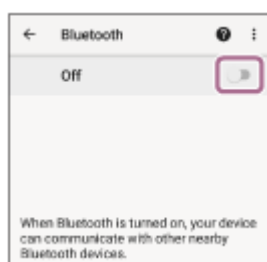

5 Dodirnite [WF-SP800N].

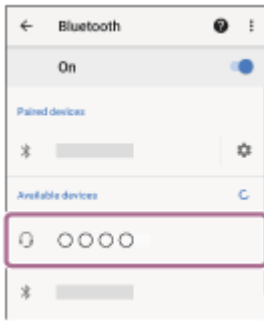

Iz leve jedinice (ili iz desne jedinice ako ste stavili samo desnu jedinicu) čućete glasovno navođenje koje kaže: „Bluetooth connected“ (Bluetooth je povezan).

Nagoveštaj

- Gore navedeni postupak je samo primer. Detaljnije informacije potražite u uputstvu za korišćenje isporučenom uz Android pametni telefon.

Napomena

- Prilikom povezivanja na uređaju za povezivanje će se možda prikazati oznaka [WF-SP800N], oznaka [LE_WF-SP800N] ili obe. Kada se prikažu obe oznake ili samo oznaka [WF-SP800N], izaberite oznaku [WF-SP800N]. Kada se prikaže oznaka [LE_WF-SP800N], izaberite oznaku [LE_WF-SP800N].
- Ako je Bluetooth uređaj koji je bio poslednji povezan postavljen u blizini slušalica sa mikrofonom, slušalice sa mikrofonom će se možda automatski povezati sa uređajem jednostavnim uključivanjem slušalica sa mikrofonom. U tom slučaju deaktivirajte funkciju Bluetooth na uređaju koji je bio poslednji povezan ili isključite napajanje.
- Ako ne možete da povežete vaš pametni telefon i slušalice sa mikrofonom, izbrišite informacije o uparivanju slušalica sa mikrofonom sa vašeg pametnog telefona i obavite uparivanje ponovo. Detalje o postupcima na vašem pametnom telefonu potražite u uputstvu za korišćenje koje je isporučeno uz pametni telefon.

Srodne teme

- [Nošenje slušalica sa mikrofonom](#)
- [Korišćenje samo jedne jedinice slušalica sa mikrofonom](#)
- [Kako da uspostavite bežičnu vezu sa Bluetooth uređajima](#)
- [Uparivanje i povezivanje sa Android pametnim telefonom](#)
- [Slušanje muzike sa uređaja pomoću Bluetooth veze](#)
- [Prekidanje veze Bluetooth \(nakon korišćenja\)](#)

Bežične stereo slušalice sa mikrofonom i funkcijom smanjenja šuma
WF-SP800N

Uparivanje i povezivanje sa iPhone uređajem

Postupak registracije uređaja na koji želite da se povežete naziva se „uparivanje“. Prvo uparite uređaj da biste ga po prvi put koristili sa slušalicama sa mikrofonom.

Pre početka postupka proverite sledeće:

- iPhone uređaj je udaljen najviše 1 m od slušalica sa mikrofonom.
- Slušalice sa mikrofonom su dovoljno napunjene.
- Uputstvo za korišćenje iPhone uređaja vam je pri ruci.

1 Izvadite obe jedinice slušalica sa mikrofonom iz kutijice za punjenje.

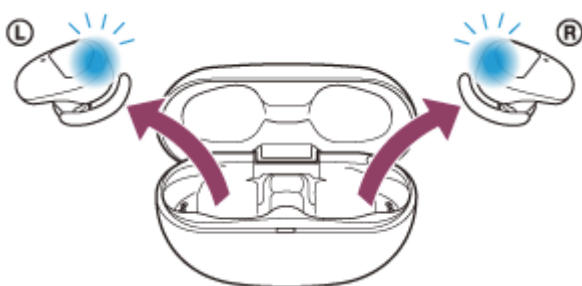

Slušalice sa mikrofonom se pale automatski. Proverite da li indikatori (plavi) svetle.

2 Uđite u režim za uparivanje na slušalicama sa mikrofonom.

Prilikom uparivanja slušalica sa mikrofonom sa uređajem prvi put nakon što ste ih kupili ili nakon njihove inicijalizacije (ako slušalice sa mikrofonom nemaju podatke o uparivanju) slušalice sa mikrofonom automatski prelaze u režim uparivanja ako slušalice sa mikrofonom izvadite iz kutijice za punjenje. U tom slučaju, stavite slušalice sa mikrofonom na oba uha i nastavite sa korakom 3.

Prilikom uparivanja drugog ili narednog uređaja (ako slušalice sa mikrofonom imaju informacije o uparivanju drugih uređaja) stavite jedinice slušalica sa mikrofonom na oba uha, a zatim držite prst na senzoru dodira i na levoj i na desnoj jedinici oko 7 sekundi.

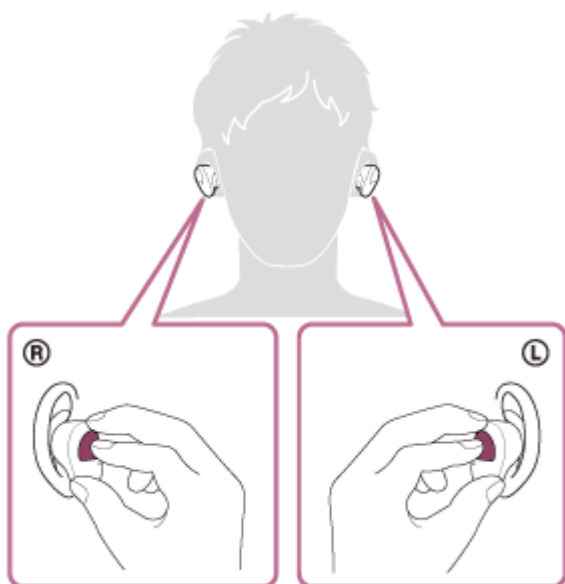

Ako su vam obe jedinice slušalica sa mikrofonom na ušima, iz leve jedinice čućete glasovno navođenje koje kaže: „Bluetooth pairing“ (Bluetooth uparivanje).

3 Otključajte ekran iPhone uređaja ako je zaključan.

4 Pronađite slušalice sa mikrofonom na iPhone uređaju.

1. Izaberite [Settings].
2. Dodirnite [Bluetooth].

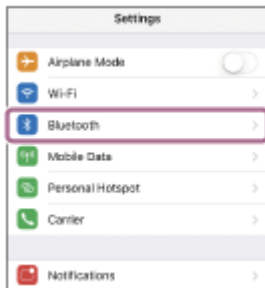

3. Dodirnite prekidač da biste uključili Bluetooth funkciju.



5 Dodirnite [WF-SP800N].

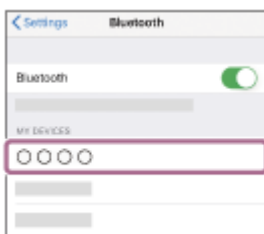

Ako je potrebno uneti pristupnu šifru (*), unesite „0000“.

Slušalice sa mikrofonom i iPhone uređaj su upareni i međusobno povezani.

Ako su vam obe jedinice slušalica sa mikrofonom na ušima, iz leve jedinice čućete glasovno navođenje koje kaže: „Bluetooth connected“ (Bluetooth je povezan).

Ako se nisu povezali, pogledajte odeljak „[Povezivanje sa uparenim iPhone uređajem](#)“.

Ako se na ekranu iPhone ne prikaže model [WF-SP800N], pokušajte ponovo ispočetka od koraka broj 4.

* Nazivi koji mogu biti upotrebljeni za pristupnu šifru su: „Pristupni kod“, „PIN kod“, „PIN broj“ ili „Lozinka“.

O videu sa uputstvom za upotrebu

Pogledajte video da biste se upoznali sa postupkom registracije uređaja (uparivanje).

https://rd1.sony.net/help/mdr/mov0018/h_zz/

Nagoveštaj

- Gore navedeni postupak je samo primer. Detaljnije informacije potražite u uputstvu za korišćenje isporučenom uz iPhone.
- Da biste izbrisali sve informacije o uparivanju Bluetooth uređaja, pogledajte odeljak „[Inicijalizacija slušalica sa mikrofonom zbog vraćanja na fabrička podešavanja](#)“.

Napomena

- Prilikom uparivanja uređaja na uređaju za povezivanje će se možda prikazati oznaka [WF-SP800N], oznaka [LE_WF-SP800N] ili obe. Kada se prikažu obe oznake ili samo oznaka [WF-SP800N], izaberite oznaku [WF-SP800N]. Kada se prikaže oznaka [LE_WF-SP800N], izaberite oznaku [LE_WF-SP800N].
- Ako se uparivanje ne uspostavi u roku od 5 minuta, režim uparivanja se otkazuje. U tom slučaju stavite slušalice sa mikrofonom u kutijicu za punjenje i počnite postupak ponovo od koraka 1.
- Kada su Bluetooth uređaji upareni, nema potrebe da ih ponovo uparujete osim u sledećim slučajevima:
 - Informacije o uparivanju su izbrisane nakon popravke itd.
 - Kada je uparen 9. uređaj.
Slušalice sa mikrofonom se mogu upariti sa do 8 uređaja. Ako uparite novi uređaj nakon što ste uparili već 8 uređaja, preko informacija o registraciji uparenog uređaja sa najstarijim datumom povezivanja presnimiče se podaci o novom uređaju.
 - Kada su informacije o uparivanju sa slušalicama sa mikrofonom izbrisane sa Bluetooth uređaja.
 - Kada su slušalice sa mikrofonom inicijalizovane.
Sve informacije o uparivanju su izbrisane. U tom slučaju izbrišite informacije o uparivanju slušalice sa mikrofonom sa uređaja, a zatim ih ponovo uparite.
- Slušalice sa mikrofonom se mogu upariti sa više uređaja, ali istovremeno mogu da reprodukuju muziku samo sa 1 uparenog uređaja.

Srodne teme

- [Nošenje slušalice sa mikrofonom](#)
- [Kako da uspostavite bežičnu vezu sa Bluetooth uređajima](#)
- [Povezivanje sa uparenim iPhone uređajem](#)
- [Slušanje muzike sa uređaja pomoću Bluetooth veze](#)
- [Prekidanje veze Bluetooth \(nakon korišćenja\)](#)
- [Inicijalizacija slušalice sa mikrofonom zbog vraćanja na fabrička podešavanja](#)

Bežične stereo slušalice sa mikrofonom i funkcijom smanjenja šuma
WF-SP800N

Povezivanje sa uparenim iPhone uređajem

- 1 Otključajte ekran iPhone uređaja ako je zaključan.
- 2 Izvadite slušalice sa mikrofonom iz kutijice za punjenje.

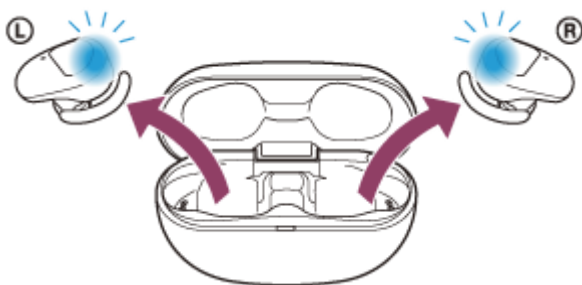

Slušalice sa mikrofonom se pale automatski. Proverite da li indikatori (plavi) svetle.

- 3 Stavite jedinice slušalica sa mikrofonom u oba uha.

Ako su se slušalice sa mikrofonom automatski povezale sa poslednjim povezanim uređajem, iz leve jedinice (ili iz desne jedinice ako ste stavili samo desnu jedinicu) čućete glasovno navođenje koje kaže: „Bluetooth connected“ (Bluetooth je povezan).

Proverite status povezivanja na iPhone. Ako se nisu povezale, nastavite do koraka 4.

- 4 Prikažite uređaje koji su upareni sa iPhone uređajem.

1. Izaberite [Settings].
2. Dodirnite [Bluetooth].

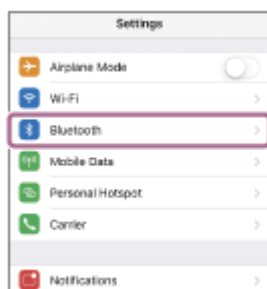

3. Dodirnite prekidač da biste uključili Bluetooth funkciju.



- 5 Dodirnite [WF-SP800N].



Iz leve jedinice (ili iz desne jedinice ako ste stavili samo desnu jedinicu) čujete glasovno navođenje koje kaže: „Bluetooth connected“ (Bluetooth je povezan).

Nagoveštaj

- Gore navedeni postupak je samo primer. Detaljnije informacije potražite u uputstvu za korišćenje isporučenom uz iPhone.

Napomena

- Prilikom povezivanja na uređaju za povezivanje će se možda prikazati oznaka [WF-SP800N], oznaka [LE_WF-SP800N] ili obe. Kada se prikažu obe oznake ili samo oznaka [WF-SP800N], izaberite oznaku [WF-SP800N]. Kada se prikaže oznaka [LE_WF-SP800N], izaberite oznaku [LE_WF-SP800N].
- Ako je Bluetooth uređaj koji je bio poslednji povezan postavljen u blizini slušalica sa mikrofonom, slušalice sa mikrofonom će se možda automatski povezati sa uređajem jednostavnim uključivanjem slušalica sa mikrofonom. U tom slučaju deaktivirajte funkciju Bluetooth na uređaju koji je bio poslednji povezan ili isključite napajanje.
- Ako ne možete da povežete iPhone uređaj i slušalice sa mikrofonom, izbrišite informacije o uparivanju slušalica sa mikrofonom na iPhone uređaju i ponovo obavite uparivanje. Opis postupaka za vaš iPhone uređaj potražite u uputstvu za korišćenje isporučenom uz iPhone uređaj.

Srodne teme

- [Nošenje slušalica sa mikrofonom](#)
- [Korišćenje samo jedne jedinice slušalica sa mikrofonom](#)
- [Kako da uspostavite bežičnu vezu sa Bluetooth uređajima](#)
- [Uparivanje i povezivanje sa iPhone uređajem](#)
- [Slušanje muzike sa uređaja pomoću Bluetooth veze](#)
- [Prekidanje veze Bluetooth \(nakon korišćenja\)](#)

Bežične stereo slušalice sa mikrofonom i funkcijom smanjenja šuma
WF-SP800N

Uparivanje i povezivanje sa računarom (Windows 10)

Postupak registracije uređaja na koji želite da se povežete naziva se „uparivanje“. Prvo uparite uređaj da biste ga po prvi put koristili sa slušalicama sa mikrofonom.

Pre početka postupka proverite sledeće:

- Računar ima Bluetooth funkciju koja podržava veze za reprodukciju muzike (A2DP).
- Računar je smešten na udaljenosti do 1 m od slušalice sa mikrofonom.
- Slušalice sa mikrofonom su dovoljno napunjene.
- Uputstvo za korišćenje računara vam je pri ruci.
- U zavisnosti od računara koji koristite možda će biti potrebno da uključite ugrađeni Bluetooth adapter. Ako ne znate kako da uključite Bluetooth adapter ili niste sigurni da li računar ima ugrađeni Bluetooth adapter, te informacije potražite u uputstvu za korišćenje isporučenom uz računar.

1 Izvadite obe jedinice slušalice sa mikrofonom iz kutijice za punjenje.

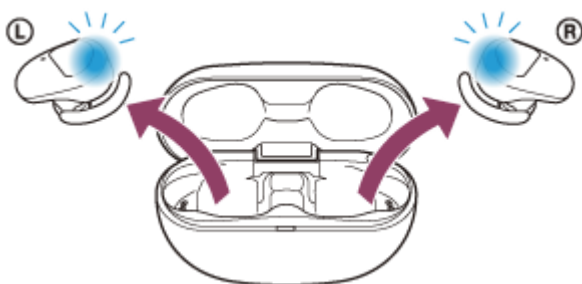

Slušalice sa mikrofonom se pale automatski. Proverite da li indikatori (plavi) svetle.

2 Uđite u režim za uparivanje na slušalicama sa mikrofonom.

Prilikom uparivanja slušalice sa mikrofonom sa uređajem prvi put nakon što ste ih kupili ili nakon njihove inicijalizacije (ako slušalice sa mikrofonom nemaju podatke o uparivanju) slušalice sa mikrofonom automatski prelaze u režim uparivanja ako slušalice sa mikrofonom izvadite iz kutijice za punjenje. U tom slučaju, stavite slušalice sa mikrofonom na oba uha i nastavite sa korakom 3.

Prilikom uparivanja drugog ili narednog uređaja (ako slušalice sa mikrofonom imaju informacije o uparivanju drugih uređaja) stavite jedinice slušalice sa mikrofonom na oba uha, a zatim držite prst na senzoru dodira i na levoj i na desnoj jedinici oko 7 sekundi.

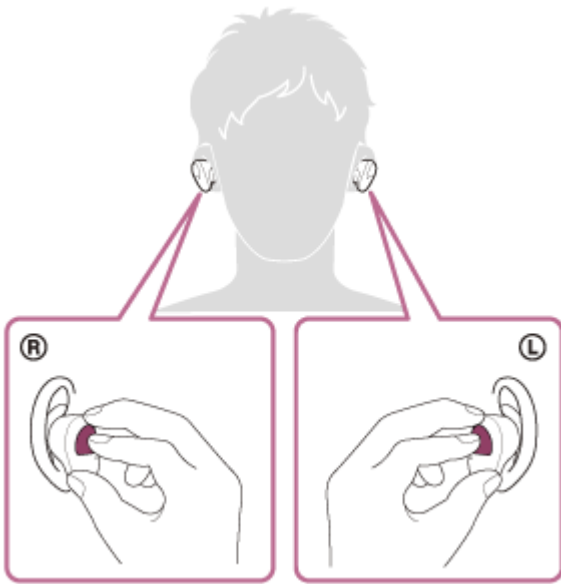

Kada stavite slušalice sa mikrofonom na uši, iz leve jedinice čujete glasovno navođenje koje kaže: „Bluetooth pairing“ (Bluetooth uparivanje).

3 Probudite računar ako je u režimu pripravnosti (režim spavanja) ili hibernacije.

4 Registrujte slušalice sa mikrofonom pomoću računara.

1. Kliknite na dugme [Start], a zatim na [Settings].
2. Kliknite na [Devices].

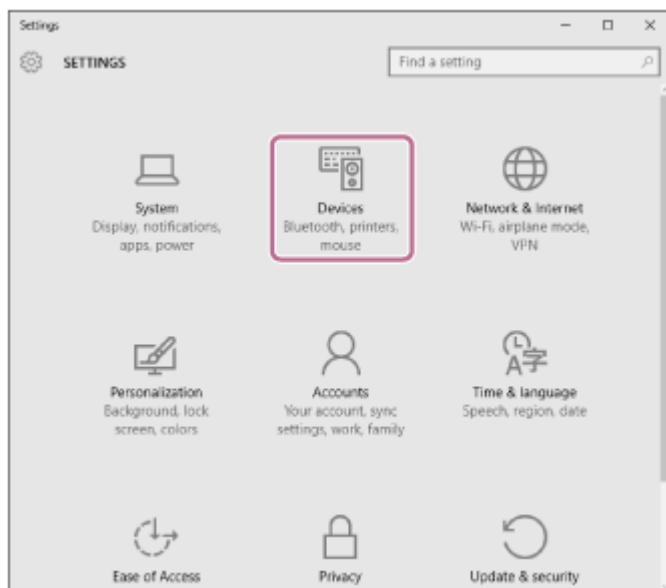

3. Kliknite na jezičak [Bluetooth], kliknite na [Bluetooth] da biste uključili funkciju Bluetooth, zatim izaberite [WF-SP800N].

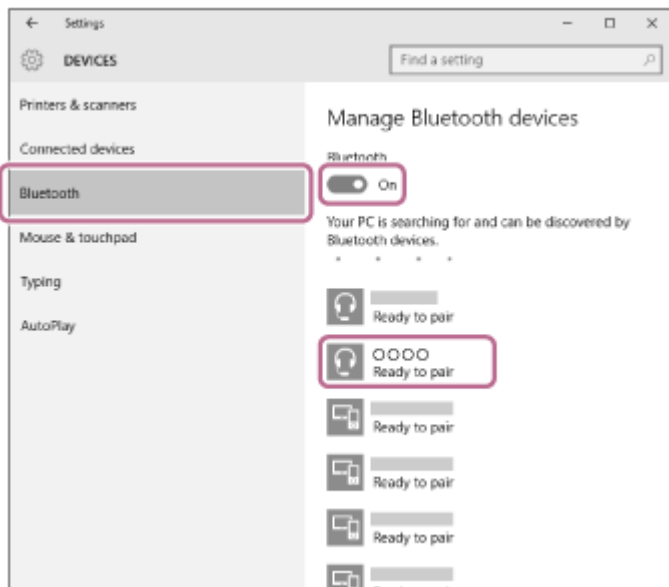

4. Kliknite na [Pair].

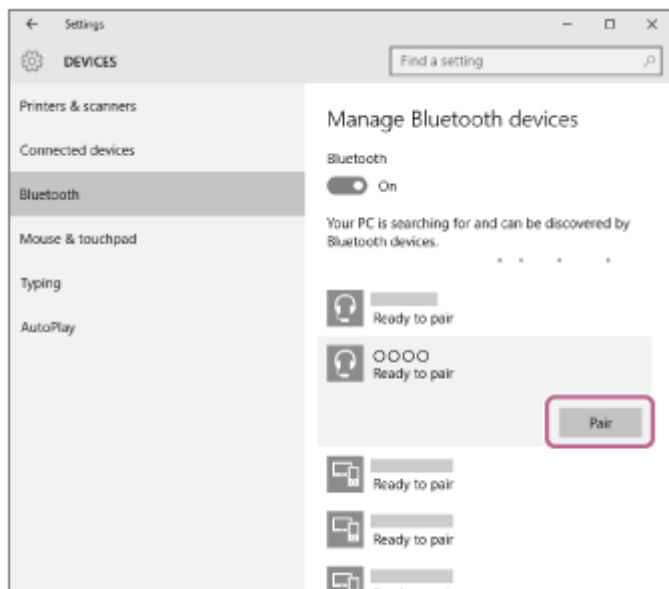

Ako je potrebno uneti pristupnu šifru (*), unesite „0000“.

Slušalice sa mikrofonom i računar su upareni i međusobno povezani.

Kada stavite slušalice sa mikrofonom na uši, iz leve jedinice čućete glasovno navođenje koje kaže: „Bluetooth connected“ (Bluetooth je povezan).

Ako nisu povezani, pogledajte „[Povezivanje sa uparenim računarom \(Windows 10\)](#)“.

Ako se na ekranu računara ne pojavi model [WF-SP800N], pokušajte ponovo ispočetka od koraka 4.

* Nazivi koji mogu biti upotrebljeni za pristupnu šifru su: „Pristupni kod“, „PIN kod“, „PIN broj“ ili „Lozinka“.

Nagoveštaj

- Gore navedeni postupak je samo primer. Detaljnije informacije potražite u uputstvu za korišćenje isporučenom uz računar.
- Da biste izbrisali sve informacije o uparivanju Bluetooth uređaja, pogledajte odeljak „[Inicijalizacija slušalice sa mikrofonom zbog vraćanja na fabrička podešavanja](#)“.

Napomena

- Prilikom uparivanja uređaja na uređaju za povezivanje će se možda prikazati oznaka [WF-SP800N], oznaka [LE_WF-SP800N] ili obe. Kada se prikažu obe oznake ili samo oznaka [WF-SP800N], izaberite oznaku [WF-SP800N]. Kada se prikaže oznaka [LE_WF-SP800N], izaberite oznaku [LE_WF-SP800N].

- Ako se uparivanje ne uspostavi u roku od 5 minuta, režim uparivanja se otkazuje. U tom slučaju stavite slušalice sa mikrofonom u kutijicu za punjenje i počnite postupak ponovo od koraka 1.
- Kada su Bluetooth uređaji upareni, nema potrebe da ih ponovo uparujete osim u sledećim slučajevima:
 - Informacije o uparivanju su izbrisane nakon popravke itd.
 - Kada je uparen 9. uređaj.
Slušalice sa mikrofonom se mogu upariti sa do 8 uređaja. Ako uparite novi uređaj nakon što ste uparili već 8 uređaja, preko informacija o registraciji uparenog uređaja sa najstarijim datumom povezivanja presnimiče se podaci o novom uređaju.
 - Kada su informacije o uparivanju sa slušalicama sa mikrofonom izbrisane sa Bluetooth uređaja.
 - Kada su slušalice sa mikrofonom inicijalizovane.
Sve informacije o uparivanju su izbrisane. U tom slučaju izbrišite informacije o uparivanju slušalica sa mikrofonom sa uređaja, a zatim ih ponovo uparite.
- Slušalice sa mikrofonom se mogu upariti sa više uređaja, ali istovremeno mogu da reprodukuju muziku samo sa 1 uparenog uređaja.

Srodne teme

- [Nošenje slušalica sa mikrofonom](#)
- [Kako da uspostavite bežičnu vezu sa Bluetooth uređajima](#)
- [Povezivanje sa uparenim računarom \(Windows 10\)](#)
- [Slušanje muzike sa uređaja pomoću Bluetooth veze](#)
- [Prekidanje veze Bluetooth \(nakon korišćenja\)](#)
- [Inicijalizacija slušalica sa mikrofonom zbog vraćanja na fabrička podešavanja](#)

Bežične stereo slušalice sa mikrofonom i funkcijom smanjenja šuma
WF-SP800N

Uparivanje i povezivanje sa računarom (Windows 8.1)

Postupak registracije uređaja na koji želite da se povežete naziva se „uparivanje“. Prvo uparite uređaj da biste ga po prvi put koristili sa slušalicama sa mikrofonom.

Pre početka postupka proverite sledeće:

- Računar ima Bluetooth funkciju koja podržava veze za reprodukciju muzike (A2DP).
- Računar je smešten na udaljenosti do 1 m od slušalice sa mikrofonom.
- Slušalice sa mikrofonom su dovoljno napunjene.
- Uputstvo za korišćenje računara vam je pri ruci.
- U zavisnosti od računara koji koristite možda će biti potrebno da uključite ugrađeni Bluetooth adapter. Ako ne znate kako da uključite Bluetooth adapter ili niste sigurni da li računar ima ugrađeni Bluetooth adapter, te informacije potražite u uputstvu za korišćenje isporučenom uz računar.

1 Izvadite obe jedinice slušalice sa mikrofonom iz kutijice za punjenje.

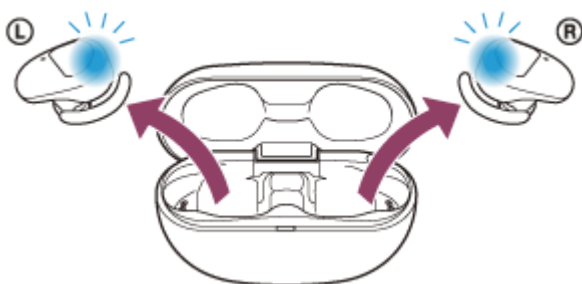

Slušalice sa mikrofonom se pale automatski. Proverite da li indikatori (plavi) svetle.

2 Uđite u režim za uparivanje na slušalicama sa mikrofonom.

Prilikom uparivanja slušalice sa mikrofonom sa uređajem prvi put nakon što ste ih kupili ili nakon njihove inicijalizacije (ako slušalice sa mikrofonom nemaju podatke o uparivanju) slušalice sa mikrofonom automatski prelaze u režim uparivanja ako slušalice sa mikrofonom izvadite iz kutijice za punjenje. U tom slučaju, stavite slušalice sa mikrofonom na oba uha i nastavite sa korakom 3.

Prilikom uparivanja drugog ili narednog uređaja (ako slušalice sa mikrofonom imaju informacije o uparivanju drugih uređaja) stavite jedinice slušalice sa mikrofonom na oba uha, a zatim držite prst na senzoru dodira i na levoj i na desnoj jedinici oko 7 sekundi.

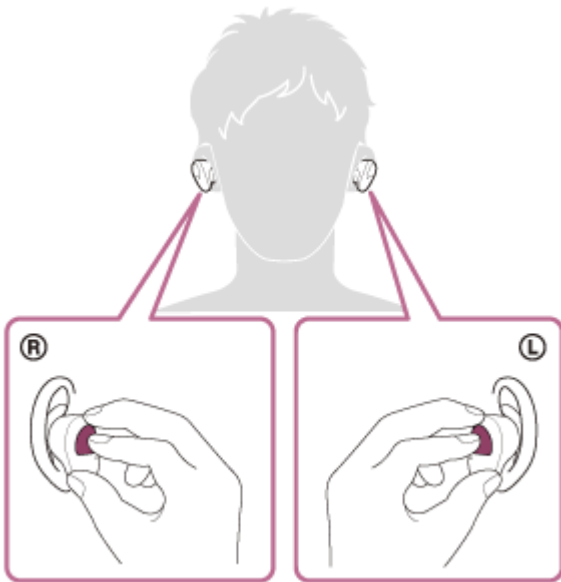

Kada stavite slušalice sa mikrofonom na uši, iz leve jedinice čujete glasovno navođenje koje kaže: „Bluetooth pairing“ (Bluetooth uparivanje).

3 Probudite računar ako je u režimu pripravnosti (režim spavanja) ili hibernacije.

4 Registrujte slušalice sa mikrofonom pomoću računara.

1. Pomerite pokazivač miša u gornji desni ugao ekrana (kada koristite dodirnu tablu, prevucite prstom od desne ivice ekrana), zatim izaberite [Settings] sa trake sa ikonama.

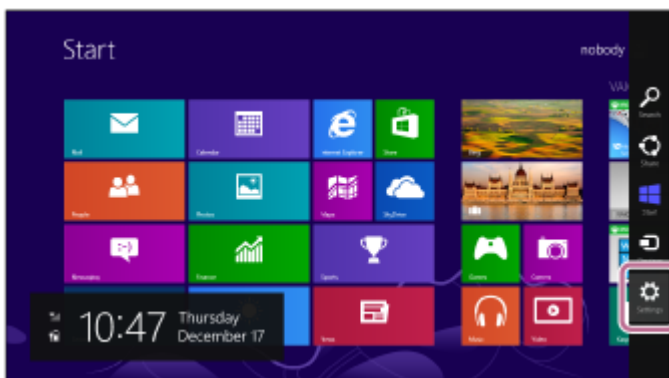

2. Izaberite [Change PC Settings] sa ikone [Settings].

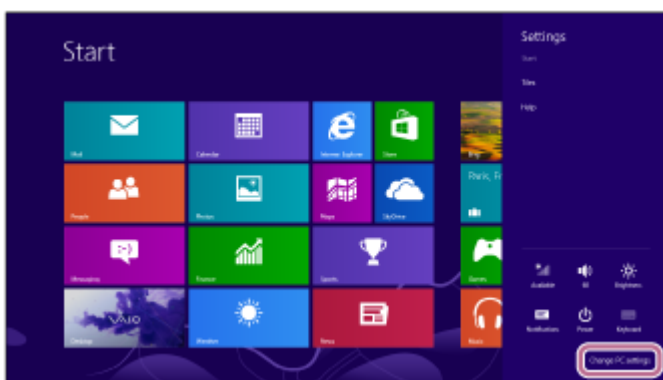

3. Izaberite [PC and devices] sa ekrana [PC Settings].

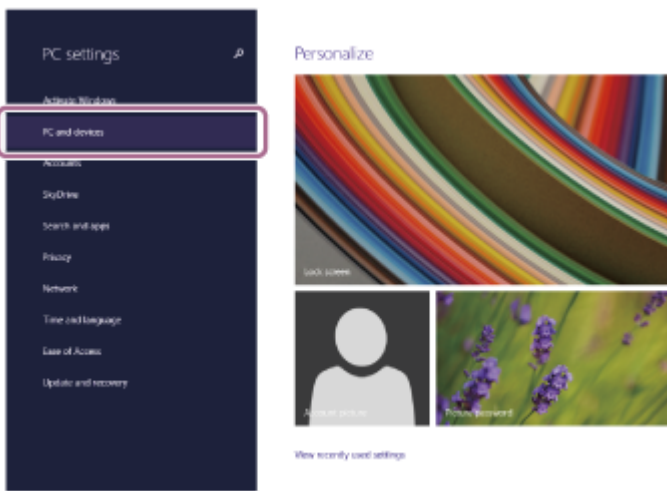

4. Izaberite [Bluetooth].

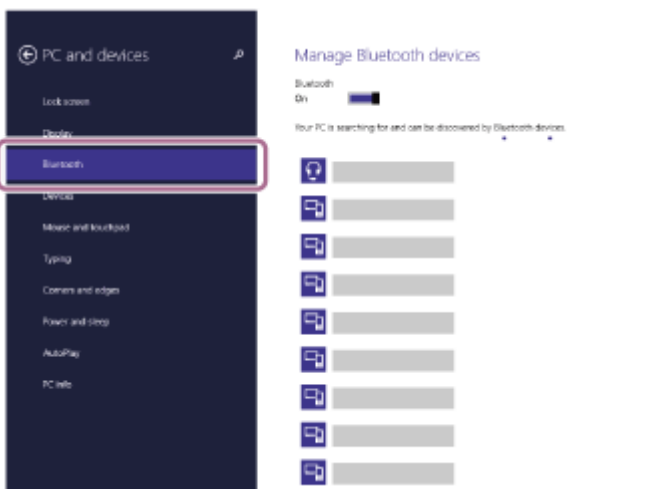

5. Izaberite [WF-SP800N], a zatim izaberite [Pair].

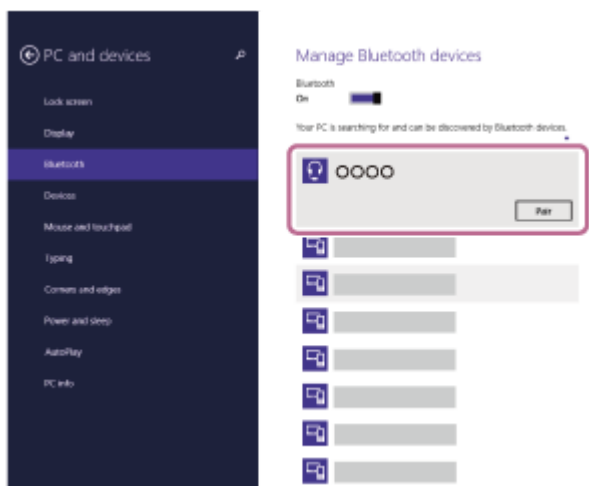

Ako je potrebno uneti pristupnu šifru (*), unesite „0000“.

Slušalice sa mikrofonom i računar su upareni i međusobno povezani.

Kada stavite slušalice sa mikrofonom na uši, iz leve jedinice čućete glasovno navođenje koje kaže: „Bluetooth connected“ (Bluetooth je povezan).

Ako nisu povezani, pogledajte „[Povezivanje sa uparenim računarom \(Windows 8.1\)](#)“.

Ako se na ekranu računara ne pojavi model [WF-SP800N], pokušajte ponovo ispočetka od koraka 4.

* Nazivi koji mogu biti upotrebljeni za pristupnu šifru su: „Pristupni kod“, „PIN kod“, „PIN broj“ ili „Lozinka“.

- Gore navedeni postupak je samo primer. Detaljnije informacije potražite u uputstvu za korišćenje isporučenom uz računar.
- Da biste izbrisali sve informacije o uparivanju Bluetooth uređaja, pogledajte odeljak „[Inicijalizacija slušalica sa mikrofonom zbog vraćanja na fabrička podešavanja](#)“.

Napomena

- Prilikom uparivanja uređaja na uređaju za povezivanje će se možda prikazati oznaka [WF-SP800N], oznaka [LE_WF-SP800N] ili obe. Kada se prikažu obe oznake ili samo oznaka [WF-SP800N], izaberite oznaku [WF-SP800N]. Kada se prikaže oznaka [LE_WF-SP800N], izaberite oznaku [LE_WF-SP800N].
- Ako se uparivanje ne uspostavi u roku od 5 minuta, režim uparivanja se otkazuje. U tom slučaju stavite slušalice sa mikrofonom u kutijicu za punjenje i počnite postupak ponovo od koraka 1.
- Kada su Bluetooth uređaji upareni, nema potrebe da ih ponovo uparujete osim u sledećim slučajevima:
 - Informacije o uparivanju su izbrisane nakon popravke itd.
 - Kada je uparen 9. uređaj.
Slušalice sa mikrofonom se mogu upariti sa do 8 uređaja. Ako uparite novi uređaj nakon što ste uparili već 8 uređaja, preko informacija o registraciji uparenog uređaja sa najstarijim datumom povezivanja presnimite se podaci o novom uređaju.
 - Kada su informacije o uparivanju sa slušalicama sa mikrofonom izbrisane sa Bluetooth uređaja.
 - Kada su slušalice sa mikrofonom inicijalizovane.
Sve informacije o uparivanju su izbrisane. U tom slučaju izbrišite informacije o uparivanju slušalica sa mikrofonom sa uređaja, a zatim ih ponovo uparite.
- Slušalice sa mikrofonom se mogu upariti sa više uređaja, ali istovremeno mogu da reprodukuju muziku samo sa 1 uparenog uređaja.

Srodne teme

- [Nošenje slušalica sa mikrofonom](#)
- [Kako da uspostavite bežičnu vezu sa Bluetooth uređajima](#)
- [Povezivanje sa uparenim računarom \(Windows 8.1\)](#)
- [Slušanje muzike sa uređaja pomoću Bluetooth veze](#)
- [Prekidanje veze Bluetooth \(nakon korišćenja\)](#)
- [Inicijalizacija slušalica sa mikrofonom zbog vraćanja na fabrička podešavanja](#)

Bežične stereo slušalice sa mikrofonom i funkcijom smanjenja šuma
WF-SP800N

Uparivanje i povezivanje sa računarom (Mac)

Postupak registracije uređaja na koji želite da se povežete naziva se „uparivanje“. Prvo uparite uređaj da biste ga po prvi put koristili sa slušalicama sa mikrofonom.

Kompatibilan OS

macOS (verzija 10.10 ili novija)

Pre početka postupka proverite sledeće:

- Računar ima Bluetooth funkciju koja podržava veze za reprodukciju muzike (A2DP).
- Računar je smešten na udaljenosti do 1 m od slušalica sa mikrofonom.
- Slušalice sa mikrofonom su dovoljno napunjene.
- Uputstvo za korišćenje računara vam je pri ruci.
- U zavisnosti od računara koji koristite možda će biti potrebno da uključite ugrađeni Bluetooth adapter. Ako ne znate kako da uključite Bluetooth adapter ili niste sigurni da li računar ima ugrađeni Bluetooth adapter, te informacije potražite u uputstvu za korišćenje isporučenom uz računar.
- Podesite zvučnik računara na režim UKLJUČENO.

Ako je zvučnik računara podešen na režim  „ISKLJUČENO“, iz slušalica sa mikrofonom se neće čuti zvuk.

Zvučnik računara u režimu UKLJUČENO



1 Izvadite obe jedinice slušalica sa mikrofonom iz kutijice za punjenje.

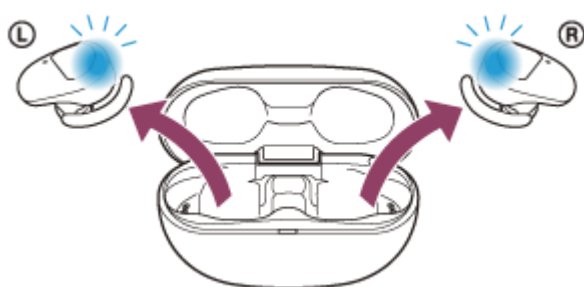

Slušalice sa mikrofonom se pale automatski. Proverite da li indikatori (plavi) svetle.

2 Uđite u režim za uparivanje na slušalicama sa mikrofonom.

Prilikom uparivanja slušalica sa mikrofonom sa uređajem prvi put nakon što ste ih kupili ili nakon njihove inicijalizacije (ako slušalice sa mikrofonom nemaju podatke o uparivanju) slušalice sa mikrofonom automatski prelaze u režim uparivanja ako slušalice sa mikrofonom izvadite iz kutijice za punjenje. U tom slučaju, stavite slušalice sa mikrofonom na oba uha i nastavite sa korakom 3.

Prilikom uparivanja drugog ili narednog uređaja (ako slušalice sa mikrofonom imaju informacije o uparivanju drugih uređaja) stavite jedinice slušalica sa mikrofonom na oba uha, a zatim držite prst na senzoru dodira i na levoj i na desnoj jedinici oko 7 sekundi.

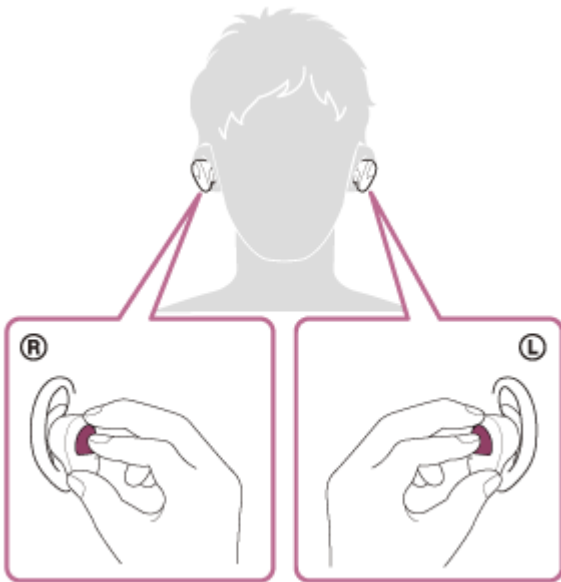

Kada stavite slušalice sa mikrofonom na uši, iz leve jedinice čujete glasovno navođenje koje kaže: „Bluetooth pairing“ (Bluetooth uparivanje).

3 Probudite računar ako je u režimu pripravnosti (režim spavanja) ili hibernacije.

4 Registrujte slušalice sa mikrofonom pomoću računara.

1. Izaberite [ (System Preferences)] - [Bluetooth] sa trake sa zadacima u donjem desnom delu ekrana.



2. Izaberite [WF-SP800N] sa ekrana [Bluetooth] i kliknite na [Connect].

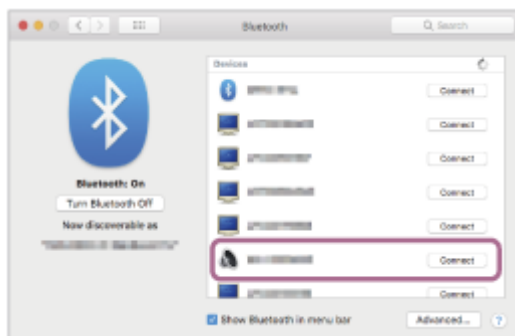

Ako je potrebno uneti pristupnu šifru (*), unesite „0000“.

Slušalice sa mikrofonom i računar su upareni i međusobno povezani.

Kada stavite slušalice sa mikrofonom na uši, iz leve jedinice čujete glasovno navođenje koje kaže: „Bluetooth connected“ (Bluetooth je povezan).

Ako nisu povezane, pogledajte „[Povezivanje sa uparenim računarom \(Mac\)](#)“.

Ako se na ekranu računara ne pojavi model [WF-SP800N], pokušajte ponovo ispočetka od koraka 4.

* Nazivi koji mogu biti upotrebljeni za pristupnu šifru su: „Pristupni kod“, „PIN kod“, „PIN broj“ ili „Lozinka“.

5 Kliknite na ikonu zvučnika u gornjem desnom delu ekrana i izaberite [WF-SP800N].

Sada ste spremni da uživate u reprodukciji muzike na računaru.

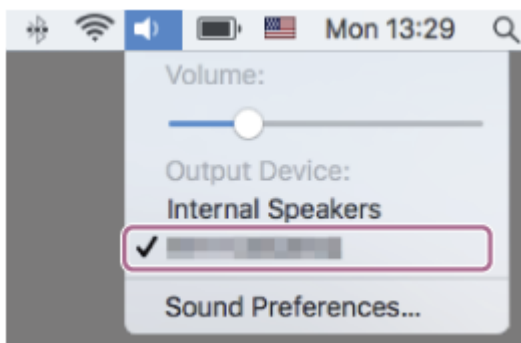

Nagoveštaj

- Gore navedeni postupak je samo primer. Detaljnije informacije potražite u uputstvu za korišćenje isporučenom uz računar.
- Da biste izbrisali sve informacije o uparivanju Bluetooth uređaja, pogledajte odeljak „[Inicijalizacija slušalica sa mikrofonom zbog vraćanja na fabrička podešavanja](#)“.

Napomena

- Prilikom uparivanja uređaja na uređaju za povezivanje će se možda prikazati oznaka [WF-SP800N], oznaka [LE_WF-SP800N] ili obe. Kada se prikažu obe oznake ili samo oznaka [WF-SP800N], izaberite oznaku [WF-SP800N]. Kada se prikaže oznaka [LE_WF-SP800N], izaberite oznaku [LE_WF-SP800N].
- Ako se uparivanje ne uspostavi u roku od 5 minuta, režim uparivanja se otkazuje. U tom slučaju stavite slušalice sa mikrofonom u kutijicu za punjenje i počnite postupak ponovo od koraka 1.
- Kada su Bluetooth uređaji upareni, nema potrebe da ih ponovo uparujete osim u sledećim slučajevima:
 - Informacije o uparivanju su izbrisane nakon popravke itd.
 - Kada je uparen 9. uređaj.
Slušalice sa mikrofonom se mogu upariti sa do 8 uređaja. Ako uparite novi uređaj nakon što ste uparili već 8 uređaja, preko informacija o registraciji uparenog uređaja sa najstarijim datumom povezivanja presnimice se podaci o novom uređaju.
 - Kada su informacije o uparivanju sa slušalicama sa mikrofonom izbrisane sa Bluetooth uređaja.
 - Kada su slušalice sa mikrofonom inicijalizovane.
Sve informacije o uparivanju su izbrisane. U tom slučaju izbrišite informacije o uparivanju slušalica sa mikrofonom sa uređaja, a zatim ih ponovo uparite.
- Slušalice sa mikrofonom se mogu upariti sa više uređaja, ali istovremeno mogu da reprodukuju muziku samo sa 1 uparenog uređaja.

Srodne teme

- [Nošenje slušalica sa mikrofonom](#)
- [Kako da uspostavite bežičnu vezu sa Bluetooth uređajima](#)
- [Povezivanje sa uparenim računarom \(Mac\)](#)
- [Slušanje muzike sa uređaja pomoću Bluetooth veze](#)
- [Prekidanje veze Bluetooth \(nakon korišćenja\)](#)

- Inicijalizacija slušalica sa mikrofonom zbog vraćanja na fabrička podešavanja

5-013-131-81(3) Copyright 2020 Sony Corporation

Bežične stereo slušalice sa mikrofonom i funkcijom smanjenja šuma
WF-SP800N

Povezivanje sa uparenim računarom (Windows 10)

Pre početka postupka proverite sledeće:

- U zavisnosti od računara koji koristite možda će biti potrebno da uključite ugrađeni Bluetooth adapter. Ako ne znate kako da uključite Bluetooth adapter ili niste sigurni da li računar ima ugrađeni Bluetooth adapter, te informacije potražite u uputstvu za korišćenje isporučenom uz računar.

1 Probudite računar ako je u režimu pripravnosti (režim spavanja) ili hibernacije.

2 Izvadite slušalice sa mikrofonom iz kutijice za punjenje.

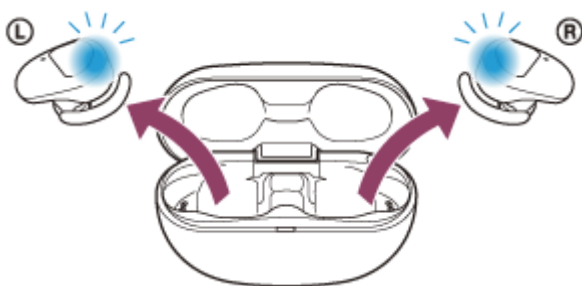

Slušalice sa mikrofonom se pale automatski. Proverite da li indikatori (plavi) svetle.

3 Stavite jedinice slušalica sa mikrofonom u oba uha.

Ako su se slušalice sa mikrofonom automatski povezale sa poslednjim povezanim uređajem, iz leve jedinice (ili iz desne jedinice ako ste stavili samo desnu jedinicu) čućete glasovno navođenje koje kaže: „Bluetooth connected“ (Bluetooth je povezan).

Proverite status veze na računaru. Ako se nisu povezale, nastavite do koraka 4.

4 Izaberite slušalice sa mikrofonom pomoću računara.

1. Kliknite desnim tasterom miša na ikonu zvučnika na traci sa alatima, a zatim izaberite [Playback devices].

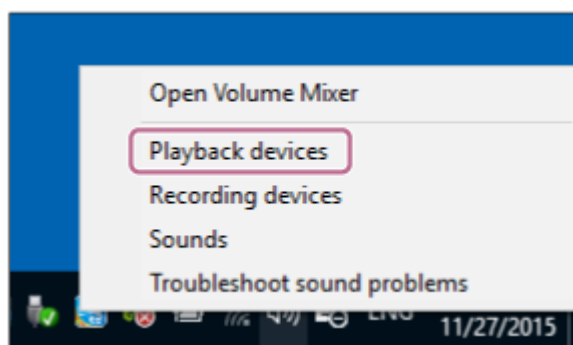

2. Kliknite desnim tasterom miša na [WF-SP800N].
Ako se na ekranu [Sound] ne prikaže [WF-SP800N], kliknite desnim tasterom miša na ekran [Sound], a zatim izaberite [Show Disconnected Devices].

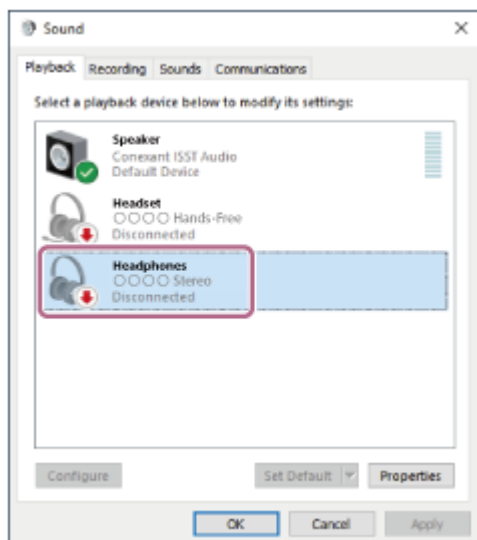

3. Izaberite [Connect] sa prikazanog menija.

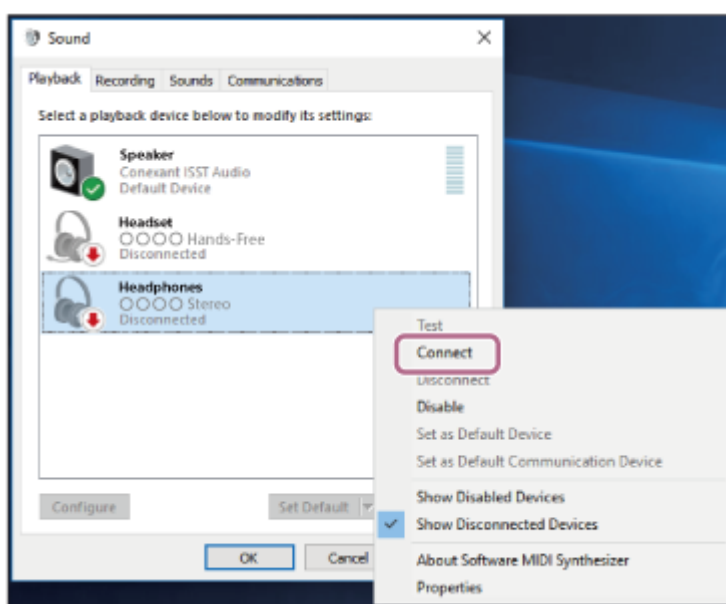

Veza je uspostavljena. Iz leve jedinice (ili iz desne jedinice ako ste stavili samo desnu jedinicu) čućete glasovno navođenje koje kaže: „Bluetooth connected“ (Bluetooth je povezan).

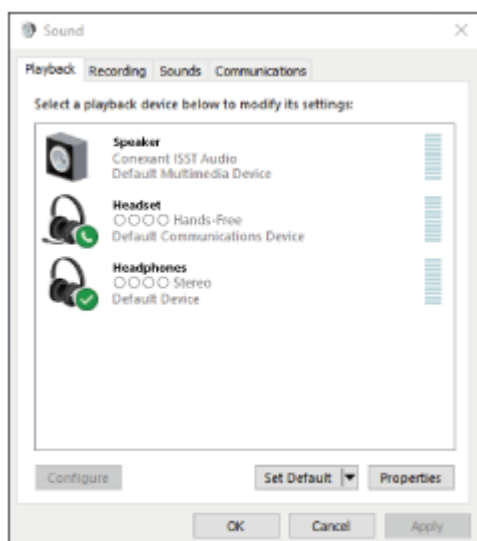

- Gore navedeni postupak je samo primer. Detaljnije informacije potražite u uputstvu za korišćenje isporučenom uz računar.

Napomena

- Prilikom povezivanja na uređaju za povezivanje će se možda prikazati oznaka [WF-SP800N], oznaka [LE_WF-SP800N] ili obe. Kada se prikažu obe oznake ili samo oznaka [WF-SP800N], izaberite oznaku [WF-SP800N]. Kada se prikaže oznaka [LE_WF-SP800N], izaberite oznaku [LE_WF-SP800N].
- Ako je kvalitet reprodukovane muzike loš, proverite da li je u podešavanjima računara uključena funkcija A2DP koja podržava veze za reprodukciju muzike. Detaljnije informacije potražite u uputstvu za korišćenje isporučenom uz računar.
- Ako je Bluetooth uređaj koji je bio poslednji povezan postavljen u blizini slušalica sa mikrofonom, slušalice sa mikrofonom će se možda automatski povezati sa uređajem jednostavnim uključivanjem slušalica sa mikrofonom. U tom slučaju deaktivirajte funkciju Bluetooth na uređaju koji je bio poslednji povezan ili isključite napajanje.
- Ako ne možete da povežete računar i slušalice sa mikrofonom, obrišite informacije o uparivanju slušalica sa mikrofonom i ponovo izvršite uparivanje. Detalje o postupcima na vašem računaru potražite u uputstvu za korišćenje koje je isporučeno uz računar.

Srodne teme

- [Nošenje slušalica sa mikrofonom](#)
- [Kako da uspostavite bežičnu vezu sa Bluetooth uređajima](#)
- [Uparivanje i povezivanje sa računarom \(Windows 10\)](#)
- [Slušanje muzike sa uređaja pomoću Bluetooth veze](#)
- [Prekidanje veze Bluetooth \(nakon korišćenja\)](#)

Bežične stereo slušalice sa mikrofonom i funkcijom smanjenja šuma
WF-SP800N

Povezivanje sa uparenim računarom (Windows 8.1)

Pre početka postupka proverite sledeće:

- U zavisnosti od računara koji koristite možda će biti potrebno da uključite ugrađeni Bluetooth adapter. Ako ne znate kako da uključite Bluetooth adapter ili niste sigurni da li računar ima ugrađeni Bluetooth adapter, te informacije potražite u uputstvu za korišćenje isporučenom uz računar.

1 Probudite računar ako je u režimu pripravnosti (režim spavanja) ili hibernacije.

2 Izvadite slušalice sa mikrofonom iz kutijice za punjenje.

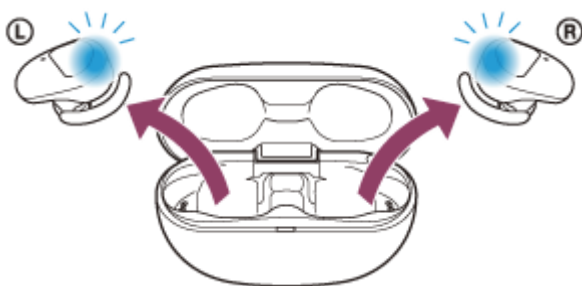

Slušalice sa mikrofonom se pale automatski. Proverite da li indikatori (plavi) svetle.

3 Stavite jedinice slušalica sa mikrofonom u oba uha.

Ako su se slušalice sa mikrofonom automatski povezale sa poslednjim povezanim uređajem, iz leve jedinice (ili iz desne jedinice ako ste stavili samo desnu jedinicu) čućete glasovno navođenje koje kaže: „Bluetooth connected“ (Bluetooth je povezan).

Proverite status veze na računaru. Ako se nisu povezale, nastavite do koraka 4.

4 Izaberite slušalice sa mikrofonom pomoću računara.

- Izaberite [Desktop] sa početnog ekrana.
- Kliknite desnim tasterom miša na dugme [Start], a zatim izaberite [Control Panel] sa iskašućeg menija.
- Izaberite [Hardware and Sound] - [Sound].

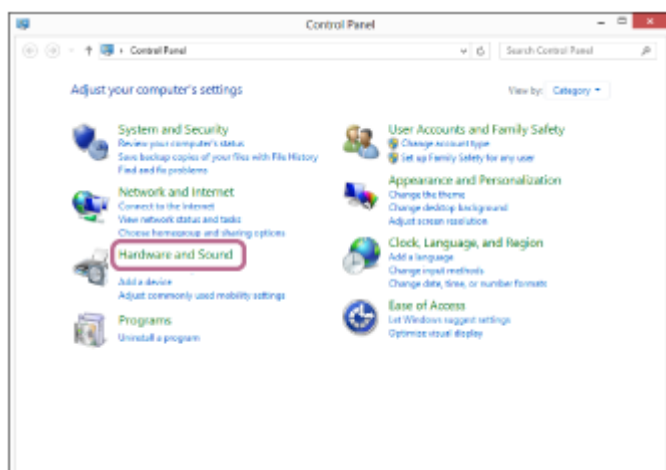

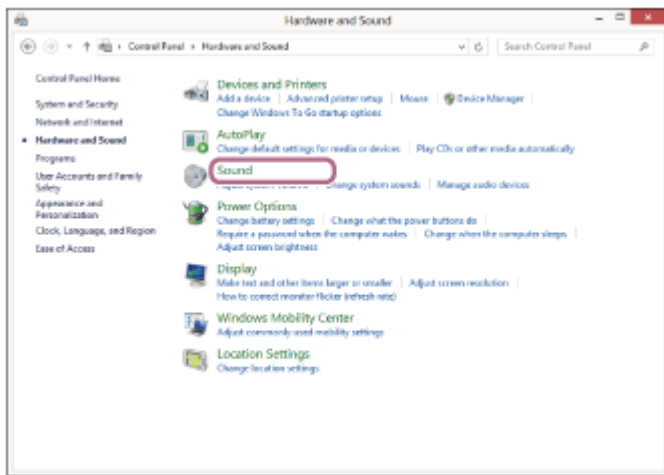

4. Kliknite desnim tasterom miša na [WF-SP800N].
Ako se na ekranu [Sound] ne prikaže [WF-SP800N], kliknite desnim tasterom miša na ekran [Sound], a zatim izaberite [Show Disconnected Devices].

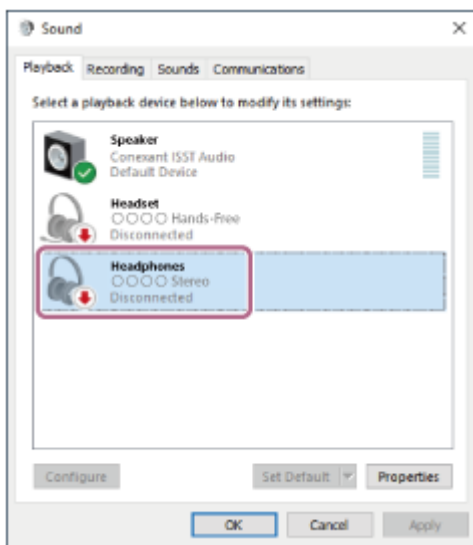

5. Izaberite [Connect] sa prikazanog menija.

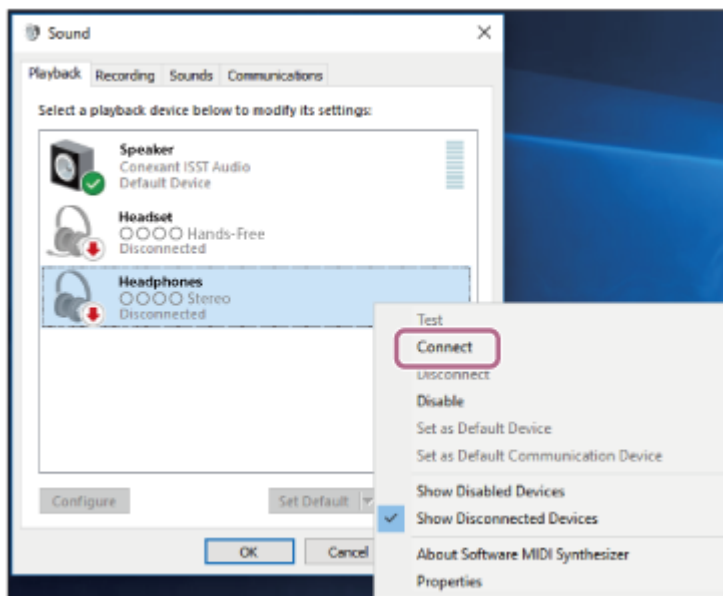

Veza je uspostavljena. Iz leve jedinice (ili iz desne jedinice ako ste stavili samo desnu jedinicu) čujete glasovno navođenje koje kaže: „Bluetooth connected“ (Bluetooth je povezan).

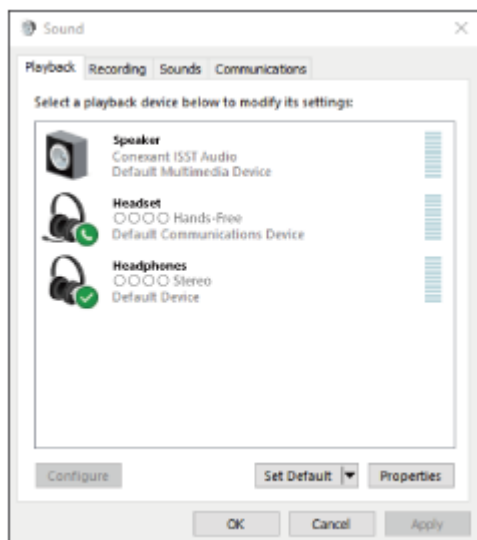

Nagoveštaj

- Gore navedeni postupak je samo primer. Detaljnije informacije potražite u uputstvu za korišćenje isporučenom uz računar.

Napomena

- Prilikom povezivanja na uređaju za povezivanje će se možda prikazati oznaka [WF-SP800N], oznaka [LE_WF-SP800N] ili obe. Kada se prikažu obe oznake ili samo oznaka [WF-SP800N], izaberite oznaku [WF-SP800N]. Kada se prikaže oznaka [LE_WF-SP800N], izaberite oznaku [LE_WF-SP800N].
- Ako je kvalitet reprodukovane muzike loš, proverite da li je u podešavanjima računara uključena funkcija A2DP koja podržava veze za reprodukciju muzike. Detaljnije informacije potražite u uputstvu za korišćenje isporučenom uz računar.
- Ako je Bluetooth uređaj koji je bio poslednji povezan postavljen u blizini slušalica sa mikrofonom, slušalice sa mikrofonom će se možda automatski povezati sa uređajem jednostavnim uključivanjem slušalica sa mikrofonom. U tom slučaju deaktivirajte funkciju Bluetooth na uređaju koji je bio poslednji povezan ili isključite napajanje.
- Ako ne možete da povežete računar i slušalice sa mikrofonom, obrišite informacije o uparivanju slušalica sa mikrofonom i ponovo izvršite uparivanje. Detalje o postupcima na vašem računaru potražite u uputstvu za korišćenje koje je isporučeno uz računar.

Srodne teme

- [Nošenje slušalica sa mikrofonom](#)
- [Kako da uspostavite bežičnu vezu sa Bluetooth uređajima](#)
- [Uparivanje i povezivanje sa računarom \(Windows 8.1\)](#)
- [Slušanje muzike sa uređaja pomoću Bluetooth veze](#)
- [Prekidanje veze Bluetooth \(nakon korišćenja\)](#)

Bežične stereo slušalice sa mikrofonom i funkcijom smanjenja šuma
WF-SP800N

Povezivanje sa uparenim računarom (Mac)

Kompatibilan OS

macOS (verzija 10.10 ili novija)

Pre početka postupka proverite sledeće:

- U zavisnosti od računara koji koristite možda će biti potrebno da uključite ugrađeni Bluetooth adapter. Ako ne znate kako da uključite Bluetooth adapter ili niste sigurni da li računar ima ugrađeni Bluetooth adapter, te informacije potražite u uputstvu za korišćenje isporučenom uz računar.
- Podesite zvučnik računara na režim UKLJUČENO.
Ako je zvučnik računara podešen na režim  „ISKLJUČENO“, iz slušalice sa mikrofonom se neće čuti zvuk.

Zvučnik računara u režimu UKLJUČENO



1 Probudite računar ako je u režimu pripravnosti (režim spavanja) ili hibernacije.

2 Izvadite slušalice sa mikrofonom iz kutijice za punjenje.

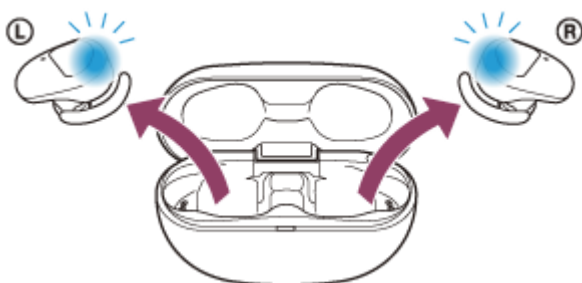

Slušalice sa mikrofonom se pale automatski. Proverite da li indikatori (plavi) svetle.

3 Stavite jedinice slušalice sa mikrofonom u oba uha.

Ako su se slušalice sa mikrofonom automatski povezale sa poslednjim povezanim uređajem, iz leve jedinice (ili iz desne jedinice ako ste stavili samo desnu jedinicu) čućete glasovno navođenje koje kaže: „Bluetooth connected“ (Bluetooth je povezan).

Proverite status veze na računaru. Ako se nisu povezale, nastavite do koraka 4.

4 Izaberite slušalice sa mikrofonom pomoću računara.

1. Izaberite  (System Preferences)] - [Bluetooth] sa trake sa zadacima u donjem desnom delu ekrana.

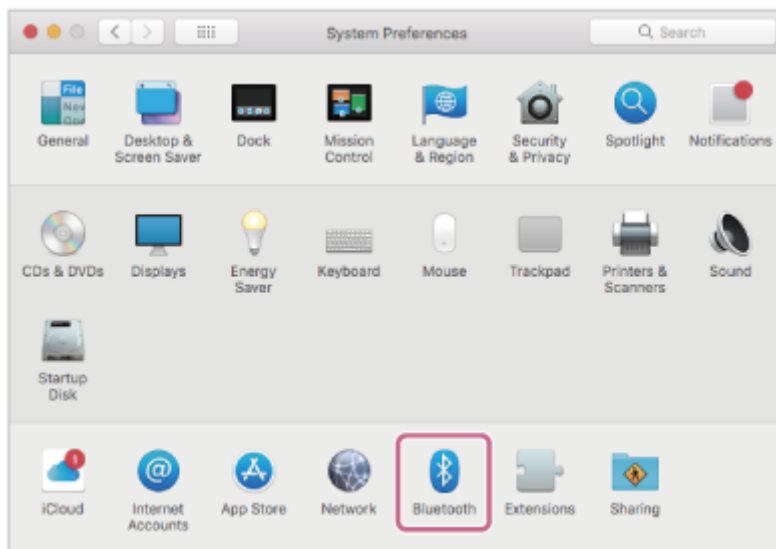

2. Pritisnite [WF-SP800N] na [Bluetooth] ekranu dok pritisnete kontrolno dugme računara i sa iskačućeg menija izaberite [Connect].

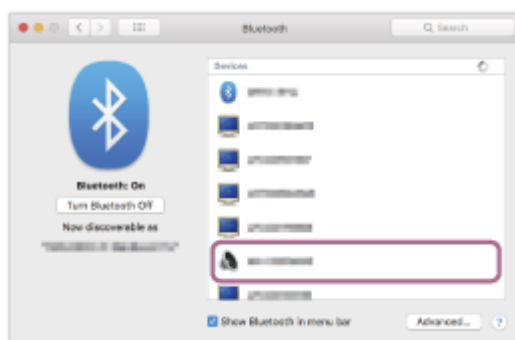

Iz leve jedinice (ili iz desne jedinice ako ste stavili samo desnu jedinicu) čućete glasovno navođenje koje kaže: „Bluetooth connected“ (Bluetooth je povezan).

5. Kliknite na ikonu zvučnika u gornjem desnom delu ekrana i izaberite [WF-SP800N].

Sada ste spremni da uživate u reprodukciji muzike na računaru.

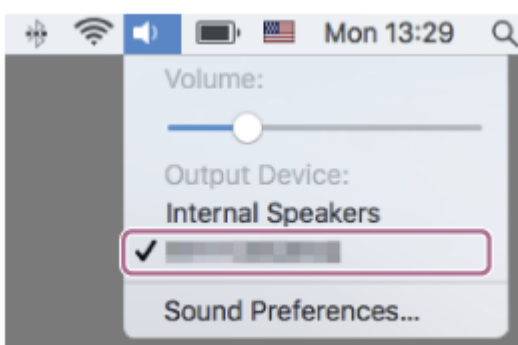

Nagoveštaj

- Gore navedeni postupak je samo primer. Detaljnije informacije potražite u uputstvu za korišćenje isporučenom uz računar.

Napomena

- Prilikom povezivanja na uređaju za povezivanje će se možda prikazati oznaka [WF-SP800N], oznaka [LE_WF-SP800N] ili obe. Kada se prikažu obe oznake ili samo oznaka [WF-SP800N], izaberite oznaku [WF-SP800N]. Kada se prikaže oznaka [LE_WF-SP800N], izaberite oznaku [LE_WF-SP800N].

- Ako je kvalitet reprodukovane muzike loš, proverite da li je u podešavanjima računara uključena funkcija A2DP koja podržava veze za reprodukciju muzike. Detaljnije informacije potražite u uputstvu za korišćenje isporučenom uz računar.
- Ako je Bluetooth uređaj koji je bio poslednji povezan postavljen u blizini slušalica sa mikrofonom, slušalice sa mikrofonom će se možda automatski povezati sa uređajem jednostavnim uključivanjem slušalica sa mikrofonom. U tom slučaju deaktivirajte funkciju Bluetooth na uređaju koji je bio poslednji povezan ili isključite napajanje.
- Ako ne možete da povežete računar i slušalice sa mikrofonom, obrišite informacije o uparivanju slušalica sa mikrofonom i ponovo izvršite uparivanje. Detalje o postupcima na vašem računaru potražite u uputstvu za korišćenje koje je isporučeno uz računar.

Srodne teme

- [Nošenje slušalica sa mikrofonom](#)
- [Kako da uspostavite bežičnu vezu sa Bluetooth uređajima](#)
- [Uparivanje i povezivanje sa računarom \(Mac\)](#)
- [Slušanje muzike sa uređaja pomoću Bluetooth veze](#)
- [Prekidanje veze Bluetooth \(nakon korišćenja\)](#)

Bežične stereo slušalice sa mikrofonom i funkcijom smanjenja šuma
WF-SP800N

Uparivanje i povezivanje sa Bluetooth uređajem

Postupak registracije uređaja na koji želite da se povežete naziva se „uparivanje“. Prvo uparite uređaj da biste ga po prvi put koristili sa slušalicama sa mikrofonom.

Pre početka postupka proverite sledeće:

- Uređaj Bluetooth je postavljen na udaljenosti od 1 metra od slušalice sa mikrofonom.
- Slušalice sa mikrofonom su dovoljno napunjene.
- Uputstvo za korišćenje za Bluetooth uređaj vam je pri ruci.

1 Izvadite obe jedinice slušalice sa mikrofonom iz kutijice za punjenje.

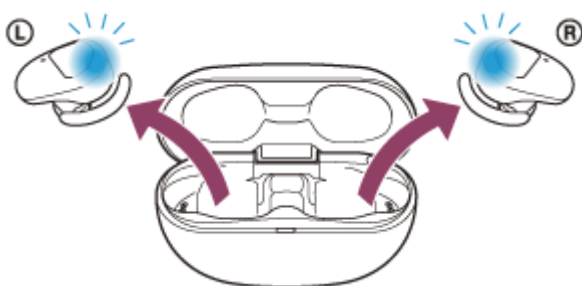

Slušalice sa mikrofonom se pale automatski. Proverite da li indikatori (plavi) svetle.

2 Uđite u režim za uparivanje na slušalicama sa mikrofonom.

Prilikom uparivanja slušalice sa mikrofonom sa uređajem prvi put nakon što ste ih kupili ili nakon njihove inicijalizacije (ako slušalice sa mikrofonom nemaju podatke o uparivanju) slušalice sa mikrofonom automatski prelaze u režim uparivanja ako slušalice sa mikrofonom izvadite iz kutijice za punjenje. U tom slučaju, stavite slušalice sa mikrofonom na oba uha i nastavite sa korakom 3.

Prilikom uparivanja drugog ili narednog uređaja (ako slušalice sa mikrofonom imaju informacije o uparivanju drugih uređaja) stavite jedinice slušalice sa mikrofonom na oba uha, a zatim držite prst na senzoru dodira i na levoj i na desnoj jedinici oko 7 sekundi.

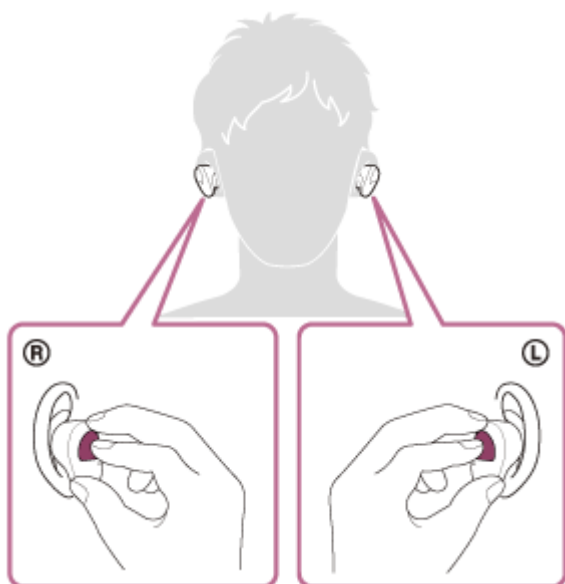

Kada stavite slušalice sa mikrofonom na uši, iz leve jedinice čućete glasovno navođenje koje kaže: „Bluetooth pairing“ (Bluetooth uparivanje).

3 Izvršite postupak uparivanja na Bluetooth uređaju, a zatim potražite ove slušalice sa mikrofonom.

Na ekranu Bluetooth uređaja na listi otkrivenih uređaja prikazaće se [WF-SP800N] uređaj. Ako se ne prikaže, ponovite od koraka 2.

4 Izaberite model [WF-SP800N] kada se prikaže na ekranu Bluetooth uređaja da biste ga uparili.

Ako je potrebno uneti pristupnu šifru (*), unesite „0000“.

* Nazivi koji mogu biti upotrebljeni za pristupnu šifru su: „Pristupni kod“, „PIN kod“, „PIN broj“ ili „Lozinka“.

5 Uspostavite Bluetooth vezu sa Bluetooth uređaja.

Kada je uparivanje završeno, neki uređaji se automatski povezuju sa slušalicama sa mikrofonom. Kada stavite slušalice sa mikrofonom na uši, iz leve jedinice čujete glasovno navođenje koje kaže: „Bluetooth connected“ (Bluetooth je povezan).

Nagoveštaj

- Gore navedeni postupak je samo primer. Detaljnije informacije potražite u uputstvu za korišćenje isporučenom uz Bluetooth uređaj.
- Da biste izbrisali sve informacije o uparivanju Bluetooth uređaja, pogledajte odeljak [„Inicijalizacija slušalica sa mikrofonom zbog vraćanja na fabrička podešavanja“](#).

Napomena

- Prilikom uparivanja uređaja na uređaju za povezivanje će se možda prikazati oznaka [WF-SP800N], oznaka [LE_WF-SP800N] ili obe. Kada se prikažu obe oznake ili samo oznaka [WF-SP800N], izaberite oznaku [WF-SP800N]. Kada se prikaže oznaka [LE_WF-SP800N], izaberite oznaku [LE_WF-SP800N].
- Ako se uparivanje ne uspostavi u roku od 5 minuta, režim uparivanja se otkazuje. U tom slučaju stavite slušalice sa mikrofonom u kutijicu za punjenje i počnite postupak ponovo od koraka 1.
- Kada su Bluetooth uređaji upareni, nema potrebe da ih ponovo uparujete osim u sledećim slučajevima:
 - Informacije o uparivanju su izbrisane nakon popravke itd.
 - Kada je uparen 9. uređaj.
Slušalice sa mikrofonom se mogu upariti sa do 8 uređaja. Ako uparite novi uređaj nakon što ste uparili već 8 uređaja, preko informacija o registraciji uparenog uređaja sa najstarijim datumom povezivanja presnimice se podaci o novom uređaju.
 - Kada su informacije o uparivanju sa slušalicama sa mikrofonom izbrisane sa Bluetooth uređaja.
 - Kada su slušalice sa mikrofonom inicijalizovane.
Sve informacije o uparivanju su izbrisane. U tom slučaju izbrišite informacije o uparivanju slušalica sa mikrofonom sa uređaja, a zatim ih ponovo uparite.
- Slušalice sa mikrofonom se mogu upariti sa više uređaja, ali istovremeno mogu da reprodukuju muziku samo sa 1 uparenog uređaja.

Srodne teme

- [Nošenje slušalica sa mikrofonom](#)
- [Kako da uspostavite bežičnu vezu sa Bluetooth uređajima](#)
- [Povezivanje sa uparenim Bluetooth uređajem](#)
- [Slušanje muzike sa uređaja pomoću Bluetooth veze](#)
- [Prekidanje veze Bluetooth \(nakon korišćenja\)](#)
- [Inicijalizacija slušalica sa mikrofonom zbog vraćanja na fabrička podešavanja](#)

Bežične stereo slušalice sa mikrofonom i funkcijom smanjenja šuma
WF-SP800N

Povezivanje sa uparenim Bluetooth uređajem

1 Izvadite slušalice sa mikrofonom iz kutijice za punjenje.



Slušalice sa mikrofonom se pale automatski. Proverite da li indikatori (plavi) svetle.

2 Stavite jedinice slušalica sa mikrofonom u oba uha.

Ako su se slušalice sa mikrofonom automatski povezale sa poslednjim povezanim uređajem, iz leve jedinice (ili iz desne jedinice ako ste stavili samo desnu jedinicu) čućete glasovno navođenje koje kaže: „Bluetooth connected“ (Bluetooth je povezan).

Proverite status veze na Bluetooth uređaju. Ako se nisu povezale, nastavite do koraka 3.

3 Uspostavite Bluetooth vezu sa Bluetooth uređaja.

Detalje o postupcima na Bluetooth uređaju potražite u uputstvu za korišćenje isporučenom uz Bluetooth uređaj.

Kada se veza uspostavi, iz leve jedinice (ili iz desne jedinice ako ste stavili samo desnu jedinicu) čućete glasovno navođenje koje kaže: „Bluetooth connected“ (Bluetooth je povezan).

Nagoveštaj

- Gore navedeni postupak je samo primer. Detaljnije informacije potražite u uputstvu za korišćenje isporučenom uz Bluetooth uređaj.

Napomena

- Prilikom povezivanja na uređaju za povezivanje će se možda prikazati oznaka [WF-SP800N], oznaka [LE_WF-SP800N] ili obe. Kada se prikažu obe oznake ili samo oznaka [WF-SP800N], izaberite oznaku [WF-SP800N]. Kada se prikaže oznaka [LE_WF-SP800N], izaberite oznaku [LE_WF-SP800N].
- Ako je Bluetooth uređaj koji je bio poslednji povezan postavljen u blizini slušalica sa mikrofonom, slušalice sa mikrofonom će se možda automatski povezati sa uređajem jednostavnim uključivanjem slušalica sa mikrofonom. U tom slučaju deaktivirajte funkciju Bluetooth na uređaju koji je bio poslednji povezan ili isključite napajanje.
- Ako ne možete da povežete Bluetooth uređaj i slušalice sa mikrofonom, izbrišite informacije o uparivanju slušalica sa mikrofonom i Bluetooth uređaja i ponovo obavite uparivanje. Detalje o postupcima na Bluetooth uređaju potražite u uputstvu za korišćenje isporučenom uz Bluetooth uređaj.

- Nošenje slušalica sa mikrofonom
- Kako da uspostavite bežičnu vezu sa Bluetooth uređajima
- Uparivanje i povezivanje sa Bluetooth uređajem
- Slušanje muzike sa uređaja pomoću Bluetooth veze
- Prekidanje veze Bluetooth (nakon korišćenja)

5-013-131-81(3) Copyright 2020 Sony Corporation

Bežične stereo slušalice sa mikrofonom i funkcijom smanjenja šuma
WF-SP800N

Prekidanje veze Bluetooth (nakon korišćenja)

1 Prekinite Bluetooth vezu pomoću Bluetooth uređaja.

Kada je veza prekinuta, iz leve jedinice (ili iz desne jedinice ako ste stavili samo desnu jedinicu) čućete glasovno navođenje koje kaže: „Bluetooth disconnected“ (Bluetooth nije povezan).

2 Stavite slušalice sa mikrofonom u kutijicu za punjenje.

Slušalice sa mikrofonom se isključuju.

Nagoveštaj

- Kada završite sa reprodukcijom muzike, Bluetooth veza će se možda automatski prekinuti u zavisnosti od Bluetooth uređaja.

Srodne teme

- [Isključivanje slušalica sa mikrofonom](#)

Bežične stereo slušalice sa mikrofonom i funkcijom smanjenja šuma
WF-SP800N

Slušanje muzike sa uređaja pomoću Bluetooth veze

Ako vaš Bluetooth uređaj podržava sledeće profile, možete uživati u slušanju muzike i upravljati uređajem sa vaših slušalica sa mikrofonom pomoću Bluetooth veze.

- A2DP (Advanced Audio Distribution Profile)
Možete uživati u visokokvalitetnoj muzici preko bežične veze.
- AVRCP (Audio Video Remote Control Profile)
Možete podesiti jačinu zvuka itd.

Postupak će se možda razlikovati u zavisnosti od Bluetooth uređaja. Pogledajte uputstvo za korišćenje isporučeno uz Bluetooth uređaj.

1 Stavite jedinice slušalica sa mikrofonom u oba uha.

Stavite jedinicu sa oznakom **Ⓛ** (levo) na levo uho, a jedinicu sa oznakom **Ⓡ** (desno) na desno uho. Opipljiva tačka se nalazi na levoj jedinici.

Kada stavljate slušalice sa mikrofonom na uši pazite da ne dođu u dodir sa senzorom dodira.

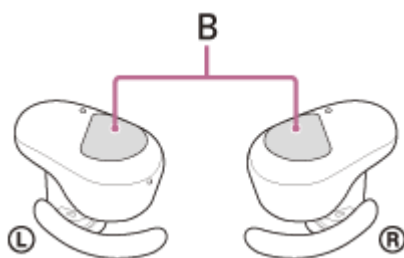
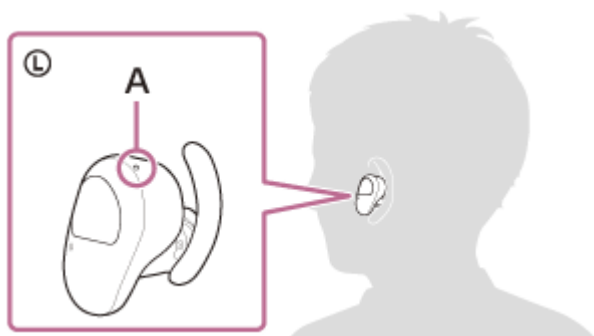

A: Opipljiva tačka

B: Senzori dodira (levi, desni)

Okrenite slušalice sa mikrofonom tako da lučni nosač sigurno legne na lukove ušne školjke.

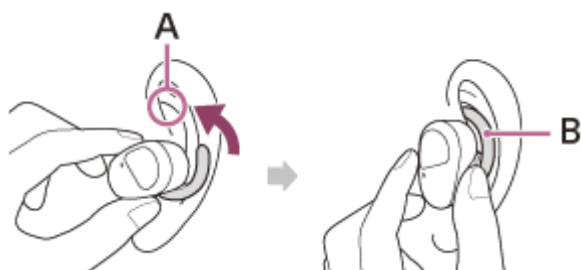

A: Lukovi ušne školjke

B: Lučni nosač

2 Povežite slušalice sa mikrofonom sa Bluetooth uređajem.

3 Pomoću Bluetooth uređaja pokrenite reprodukciju i podesite jačinu zvuka na umeren nivo.

Nagoveštaj

- Prema fabričkim podešavanjima kada slušate muziku dok nosite obe jedinice slušalice sa mikrofonom, slušalice sa mikrofonom će pauzirati reprodukciju muzike ako je skinuta jedna jedinica. Kada ponovo stavite skinutu jedinicu na uho, slušalice sa mikrofonom će nastaviti reprodukciju muzike. Ako su obe jedinice skinute, slušalice sa mikrofonom ne nastavljaju reprodukciju muzike, čak ni ako ponovo stavite obe jedinice.
- Slušalice sa mikrofonom podržavaju SCMS-T zaštitu sadržaja. Na slušalicama sa mikrofonom možete da uživate u muzici ili u drugom audio sadržaju sa uređaja kao što je prenosivi televizor koji podržava SCMS-T zaštitu sadržaja.
- U zavisnosti od Bluetooth uređaja možda će biti neophodno da podesite jačinu zvuka ili da podesite postavke audio izlaza na uređaju.
- Jačine zvuka slušalice sa mikrofonom tokom poziva i reprodukcije muzike mogu da se podese nezavisno. Promena jačine zvuka poziva ne menja jačinu zvuka reprodukcije muzike i obrnuto.
- Muziku možete da slušate i tako što ćete iz kutijice za punjenje izvaditi samo jednu jedinicu i staviti je na uho. Kada se na ušima nalazi samo desna jedinica, za reprodukciju muzike koristite senzor dodira na desnoj jedinici. Kada se na ušima nalazi samo leva jedinica, reprodukcijom muzike upravljajte sa povezanog uređaja. Kada slušate muziku sa samo jednom jedinicom, ako drugu stavite na drugo uho, muziku ćete moći da slušate sa obe jedinice.

Napomena

- Prema fabričkim podešavanjima jačinu zvuka ne možete da podešavate na slušalicama sa mikrofonom. Jačinu zvuka podesite na povezanom uređaju. Ako ne možete da podesite jačinu zvuka na povezanom uređaju, instalirajte aplikaciju „Sony | Headphones Connect“ za pametni telefon i podesite jačinu zvuka pomoću te aplikacije. Kada koristite aplikaciju „Sony | Headphones Connect“, funkciju podešavanja jačine zvuka ćete moći da dodelite senzoru dodira slušalice sa mikrofonom.
- Ako je kvalitet veze loš, Bluetooth uređaj možda neće moći adekvatno da reaguje na komande sa slušalice sa mikrofonom.

Srodne teme

- [Nošenje slušalice sa mikrofonom](#)
- [Korišćenje samo jedne jedinice slušalice sa mikrofonom](#)
- [Kako da uspostavite bežičnu vezu sa Bluetooth uređajima](#)
- [Upravljanje audio uređajem \(Bluetooth veza\)](#)

Bežične stereo slušalice sa mikrofonom i funkcijom smanjenja šuma
WF-SP800N

Upravljanje audio uređajem (Bluetooth veza)

Ako vaš Bluetooth uređaj podržava funkciju upravljanja uređajem (kompatibilan protokol: AVRCP), dostupni su sledeći postupci. Dostupne funkcije se mogu razlikovati u zavisnosti od Bluetooth uređaja pa ih zato potražite u uputstvu za korišćenje isporučenom uz uređaj.

Senzor dodira možete koristiti da biste vršili sledeće postupke.

- Reprodukuj/pauziraj: Lupnite senzor dodira.

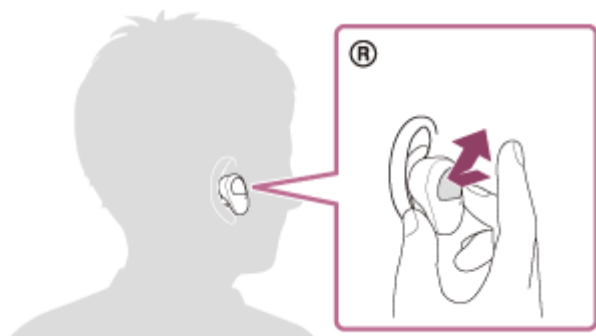

- Skakanje na početak sledeće numere: Dvapat brzo lupnite (sa intervalom od oko 0,4 sekunde).

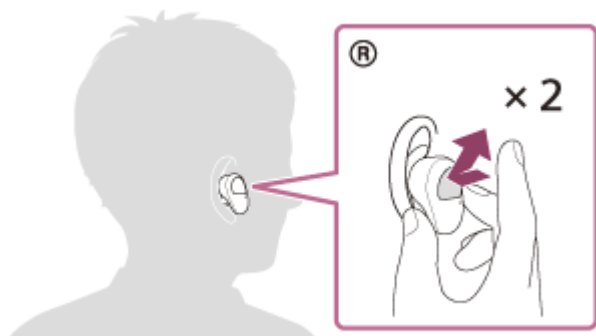

- Skakanje na početak prethodne numere (ili trenutne numere tokom reprodukcije): Triput brzo lupnite (sa intervalom od oko 0,4 sekunde).

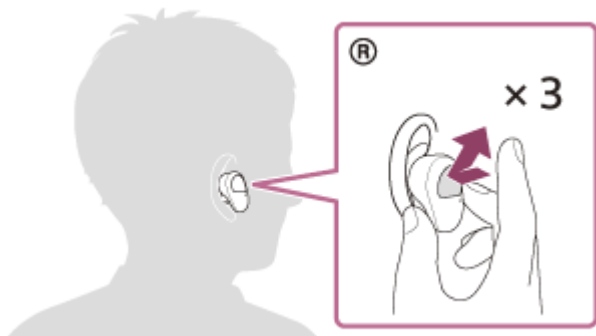

Kada je funkcija podešavanja jačine zvuka dodeljena senzoru dodira pomoću aplikacije „Sony | Headphones Connect“, moći ćete da vršite sledeće postupke pomoću jedinice kojoj je funkcija dodeljena.

- Pojačavanje jačine zvuka: Lupnite senzor dodira tokom reprodukcije muzike. Jačina zvuka će se povećati za 1 korak.
- Smanjivanje jačine zvuka: Držite prst na senzoru dodira tokom reprodukcije muzike. Jačina zvuka se smanjuje u kontinuitetu. Skinute prst sa senzora dodira na željenom nivou jačine zvuka.

Kada jačina zvuka dostigne maksimum ili minimum, oglašava se alarm.

Napomena

- Prema fabričkim podešavanjima jačinu zvuka ne možete da podešavate na slušalicama sa mikrofonom. Jačinu zvuka podesite na povezanom uređaju. Ako ne možete da podesite jačinu zvuka na povezanom uređaju, instalirajte aplikaciju „Sony | Headphones Connect“ za pametni telefon i podesite jačinu zvuka pomoću te aplikacije. Kada koristite aplikaciju „Sony | Headphones Connect“, funkciju podešavanja jačine zvuka ćete moći da dodelite senzoru dodira slušalica sa mikrofonom.
- Ako je kvalitet veze loš, Bluetooth uređaj možda neće moći adekvatno da reaguje na komande sa slušalicama sa mikrofonom.
- Dostupne funkcije mogu da se razlikuju u zavisnosti od povezanog uređaja, muzičkog softvera, ili aplikacije koju koristite. U nekim slučajevima može da se dogodi da rade na drugačiji način ili da uopšte ne rade iako ste izvršili prethodno navedene postupke.

5-013-131-81(3) Copyright 2020 Sony Corporation

Bežične stereo slušalice sa mikrofonom i funkcijom smanjenja šuma
WF-SP800N

Prekidanje veze Bluetooth (nakon korišćenja)

1 Prekinite Bluetooth vezu pomoću Bluetooth uređaja.

Kada je veza prekinuta, iz leve jedinice (ili iz desne jedinice ako ste stavili samo desnu jedinicu) čućete glasovno navođenje koje kaže: „Bluetooth disconnected“ (Bluetooth nije povezan).

2 Stavite slušalice sa mikrofonom u kutijicu za punjenje.

Slušalice sa mikrofonom se isključuju.

Nagoveštaj

- Kada završite sa reprodukcijom muzike, Bluetooth veza će se možda automatski prekinuti u zavisnosti od Bluetooth uređaja.

Srodne teme

- [Isključivanje slušalica sa mikrofonom](#)

Bežične stereo slušalice sa mikrofonom i funkcijom smanjenja šuma
WF-SP800N

Šta je to funkcija smanjenja šuma?

Elektronsko kolo za smanjenje šuma u stvari otkriva spoljni šum pomoću ugrađenih mikrofona i šalje jednak, ali suprotan signal za smanjenje šuma u slušalice sa mikrofonom.

Napomena

- Efekat smanjenja šuma možda neće naročito doći do izražaja u veoma tihom okruženju ili će neki šumovi moći da se čuju.
- Kada stavite slušalice sa mikrofonom, u zavisnosti od načina na koji ih stavite, efekat smanjenja šuma će se možda razlikovati ili će se možda oglasiti zvučni signal (zavijanje). U tom slučaju skinite slušalice sa mikrofonom i stavite ih ponovo.
- Funkcija smanjenja šuma deluje prvenstveno na šum iz niskofrekventnog opsega kao što su vozila i klimatizacija. Iako je šum smanjen, nije u potpunosti uklonjen.
- Kada slušalice sa mikrofonom koristite u vozu ili autobusu, šum može da se javi u zavisnosti od stanja na ulici.
- Mobilni telefoni mogu da izazovu interferenciju i šum. Ako se to desi, pomerite slušalice sa mikrofonom dalje od mobilnog telefona.
- Ne pokrivajte šakama mikrofone na levoj i desnoj jedinici slušalice sa mikrofonom. Funkcija smanjenja šuma ili režim zvuka okruženja možda neće moći pravilno da funkcionišu ili će se možda oglasiti zvučni signal (zavijanje). U tom slučaju sklonite ruku itd. sa levog i desnog mikrofona slušalice.

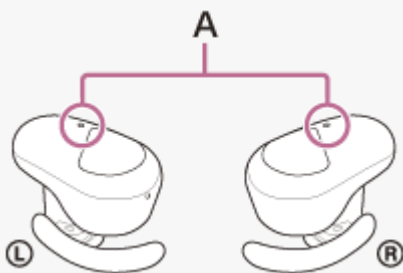

A: Mikrofon (levi, desni)

Srodne teme

- [Upotreba funkcije smanjenja šuma](#)

Bežične stereo slušalice sa mikrofonom i funkcijom smanjenja šuma
WF-SP800N

Upotreba funkcije smanjenja šuma

Ako koristite funkciju smanjenja šuma, možete uživati u muzici bez uznemiravanja bukom iz okruženja.

1 Izvadite slušalice sa mikrofonom iz kutijice za punjenje i stavite ih na uši.

Funkcija smanjenja šuma se automatski uključuje.

Isključivanje funkcije smanjenja šuma

Lupnite senzor dodira na levoj jedinici da biste isključili funkciju smanjenja šuma.

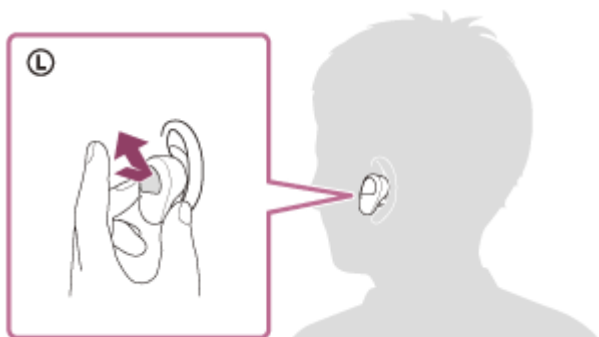

Svaki put kada ga lupnete, funkcija će se prebaciti na sledeći način i oglasiti se glasovnim navođenjem sa leve jedinice.

Režim zvuka okruženja: UKLJUČENO



Funkcija smanjenja šuma: ISKLJUČENO/režim zvuka okruženja: ISKLJUČENO



Funkcija smanjenja šuma: UKLJUČENO

O videu sa uputstvom za upotrebu

Pogledajte ovaj video da biste saznali kako da koristite funkciju smanjenja šuma.

https://rd1.sony.net/help/mdr/mov0019/h_zz/

Nagoveštaj

- Pomoću aplikacije „Sony | Headphones Connect“ možete promeniti i podešavanja funkcije smanjenja šuma i režima zvuka okruženja.

Napomena

- Ako je senzor dodira na levoj jedinici podešen na funkciju Google Assistant, funkcija smanjenja šuma i režim zvuka okruženja neće moći da se menjaju sa slušalicama sa mikrofonom. U tom slučaju podešavanje funkcije smanjenja šuma i režima zvuka okruženja možete da vršite iz aplikacije „Sony | Headphones Connect“.

- Ako je senzor dodira na levoj jedinici podešen na funkciju Amazon Alexa, funkcija smanjenja šuma i režim zvuka okruženja neće moći da se menjaju sa slušalica sa mikrofonom. U tom slučaju podešavanje funkcije smanjenja šuma i režima zvuka okruženja možete da vršite iz aplikacije „Sony | Headphones Connect“.
- Slušalice sa mikrofonom ne mogu u potpunosti da vrše funkciju smanjenja šuma ukoliko ne koristite isporučene uloške za uši.
- Ako slušalice sa mikrofonom ne stavite pravilno, funkcija smanjenja šuma možda neće moći pravilno da radi. Okrenite slušalice sa mikrofonom tako da lučni nosač sigurno legne na lukove ušne školjke i pravilno stavite slušalice sa mikrofonom.



A: Lukovi ušne školjke

B: Lučni nosač

Srodne teme

- [O glasovnom navođenju](#)
- [Nošenje slušalica sa mikrofonom](#)
- [Uključivanje slušalica sa mikrofonom](#)
- [Šta je to funkcija smanjenja šuma?](#)
- [Slušanje zvuka okruženja za vreme reprodukcije muzike \(režim zvuka okruženja\)](#)
- [Šta sve možete da uradite pomoću aplikacije „Sony | Headphones Connect“](#)

Bežične stereo slušalice sa mikrofonom i funkcijom smanjenja šuma
WF-SP800N

Slušanje zvuka okruženja za vreme reprodukcije muzike (režim zvuka okruženja)

Dok uživate u muzici, možete da čujete zvuk okruženja kroz mikrofone ugrađene u levu i desnu jedinicu slušalice sa mikrofonom.

Da biste aktivirali režim zvuka okruženja

Lupnite senzor dodira na levoj jedinici dok je uključena funkcija smanjenja šuma.

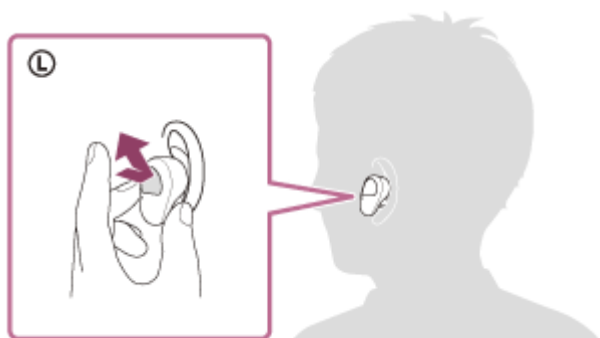

Da biste promenili podešavanja režima zvuka okruženja

Opcije režima zvuka okruženja možete da podesite tako što ćete povezati pametni telefon (pomoću instalirane aplikacije „Sony | Headphones Connect“) i slušalice sa mikrofonom pomoću Bluetooth veze.

Fokus na glas: Neželjeni šum će biti potisnut dok slušate najave ili glasove ljudi, omogućavajući vam da ih čujete dok slušate muziku.

Da biste isključili režim zvuka okruženja

Lupnite senzor dodira na levoj jedinici da biste isključili režim zvuka okruženja.

Svaki put kada ga lupnete, funkcija će se prebaciti na sledeći način i oglasiti se glasovnim navođenjem sa leve jedinice.

Funkcija smanjenja šuma: ISKLJUČENO/režim zvuka okruženja: ISKLJUČENO



Funkcija smanjenja šuma: UKLJUČENO



Režim zvuka okruženja: UKLJUČENO

O videu sa uputstvom za upotrebu

Pogledajte video da biste saznali kako da koristite režim zvuka okruženja.

https://rd1.sony.net/help/mdr/mov0019/h_zz/

Nagoveštaj

- Podešavanja režima zvuka okruženja promenjena pomoću aplikacije „Sony | Headphones Connect“ se čuvaju u slušalicama sa mikrofonom. Sa sačuvanim podešavanjima režima zvuka okruženja u muzici možete uživati čak i kada su slušalice sa mikrofonom povezane sa drugim uređajima na kojima nije instalirana aplikacija „Sony | Headphones Connect“.

Napomena

- U zavisnosti od stanja okruženja i tipa/jačine reprodukcije zvuka, zvuci iz okruženja se možda neće čuti čak ni kada koristite režim zvuka okruženja. Nemojte koristiti slušalice sa mikrofonom na mestima na kojima bi bilo opasno ako ne čujete zvuke okruženja, kao npr. dok vozite automobil ili bicikl.
- Ako je senzor dodira na levoj jedinici podešen na funkciju Google Assistant, funkcija smanjenja šuma i režim zvuka okruženja neće moći da se menjaju sa slušalica sa mikrofonom. U tom slučaju podešavanje funkcije smanjenja šuma i režima zvuka okruženja možete da vršite iz aplikacije „Sony | Headphones Connect“.
- Ako je senzor dodira na levoj jedinici podešen na funkciju Amazon Alexa, funkcija smanjenja šuma i režim zvuka okruženja neće moći da se menjaju sa slušalica sa mikrofonom. U tom slučaju podešavanje funkcije smanjenja šuma i režima zvuka okruženja možete da vršite iz aplikacije „Sony | Headphones Connect“.
- U zavisnosti od okruženja može da se desi da se šum vetra poveća kada je režim zvuka okruženja uključen. U tom slučaju otkazite fokus na glas pomoću aplikacije „Sony | Headphones Connect“. Ako je šum vetra i dalje značajan, isključite režim zvuka okruženja.
- Ako slušalice sa mikrofonom niste stavili pravilno, režim zvuka okruženja možda neće moći pravilno da radi. Okrenite slušalice sa mikrofonom tako da lučni nosač sigurno legne na lukove ušne školjke i pravilno stavite slušalice sa mikrofonom.

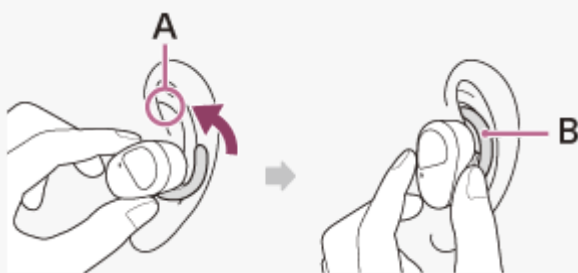

A: Lukovi ušne školjke

B: Lučni nosač

Srodne teme

- [O glasovnom navođenju](#)
- [Nošenje slušalica sa mikrofonom](#)
- [Upotreba funkcije smanjenja šuma](#)
- [Šta sve možete da uradite pomoću aplikacije „Sony | Headphones Connect“](#)

Bežične stereo slušalice sa mikrofonom i funkcijom smanjenja šuma
WF-SP800N

Brzo slušanje zvuka okruženja (režim brzog upozorenja)

Ova funkcija stišava muziku, zvuke poziva i melodiju zvona kako bi se lako čuo zvuk okruženja. To je korisno kada želite da slušate najave o vozovima, itd.

Da biste aktivirali režim brzog upozorenja

Držite prst na senzoru dodira na levoj jedinici. Režim brzog upozorenja se aktivira samo kada dodirnete senzor dodira.

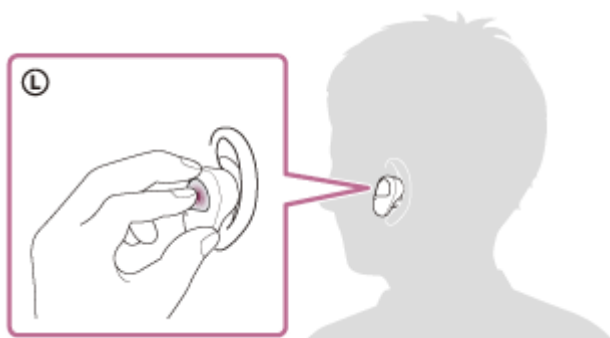

Da biste deaktivirali režim brzog upozorenja

Sklonite prst sa senzora dodira.

O videu sa uputstvom za upotrebu

Pogledajte video da biste saznali kako da koristite režim brzog upozorenja.

https://rd1.sony.net/help/mdr/mov0020/h_zz/

Napomena

- U zavisnosti od stanja okruženja i tipa/jačine reprodukcije zvuka, zvuci okruženja se možda neće čuti čak ni kada koristite režim brzog upozorenja. Nemojte koristiti slušalice sa mikrofonom na mestima na kojima bi bilo opasno ako ne čujete zvuke okruženja, kao npr. dok vozite automobil ili bicikl.
- Ako slušalice sa mikrofonom ne stavite pravilno, režim brzog upozorenja možda neće moći pravilno da radi. Okrenite slušalice sa mikrofonom tako da lučni nosač sigurno legne na lukove ušne školjke i pravilno stavite slušalice sa mikrofonom.

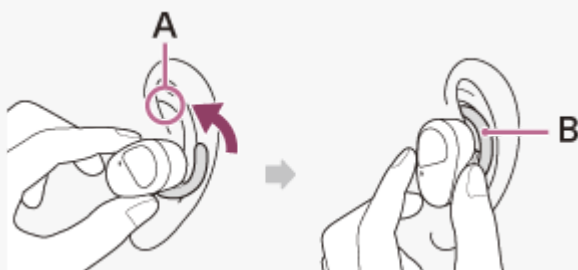

A: Lukovi ušne školjke
B: Lučni nosač

- U zavisnosti od veličine uložaka za uši koje koristite, režim brzog upozorenja možda neće biti u potpunosti efikasan. Izaberite veličinu koja vam omogućava da što manje čujete zvukove okruženja.

- Zamena uložaka za uši
- Nošenje slušalica sa mikrofonom

5-013-131-81(3) Copyright 2020 Sony Corporation

Bežične stereo slušalice sa mikrofonom i funkcijom smanjenja šuma
WF-SP800N

O režimu kvaliteta zvuka

Za vreme Bluetooth reprodukcije možete izabrati sledeća 2 režima kvaliteta zvuka. Pomoću aplikacije „Sony | Headphones Connect“ možete promeniti podešavanja i proveriti režim kvaliteta zvuka.

Režim prioriteta kvaliteta zvuka: Prednost se daje kvalitetu zvuka.

Režim prioriteta stabilne veza: Prednost se daje stabilnosti veze (standardno).

- Kada želite da prioritet date kvalitetu zvuka, izaberite režim „Prioritet je kvalitet zvuka“.
- Ako je veza nestabilna, na primer kada se stvara samo isprekidani zvuk, izaberite režim „Prioritet je stabilna veza“.

Napomena

- Vreme moguće reprodukcije se može skratiti u zavisnosti od kvaliteta zvuka i uslova pod kojima koristite slušalice sa mikrofonom.
- U zavisnosti od uslova okruženja mesta na kojem koristite slušalice može se javiti isprekidani zvuk čak i ako ste odabrali režim „Prioritet je stabilna veza“.

Srodne teme

- [Šta sve možete da uradite pomoću aplikacije „Sony | Headphones Connect“](#)

Bežične stereo slušalice sa mikrofonom i funkcijom smanjenja šuma
WF-SP800N

Podržani kodeci

Kodek je algoritam za kodiranje zvuka koji se koristi prilikom prenosa zvuka putem Bluetooth veze. Slušalice sa mikrofonom podržavaju sledeća 2 kodeka za reprodukciju muzike putem A2DP veze: SBC i AAC.

- SBC
Ovo je skraćenica za Subband Codec.
SBC je standardna tehnologija kodiranja zvuka koja se koristi na Bluetooth uređajima.
Svi Bluetooth uređaji podržavaju SBC.
- AAC
Ovo je skraćenica za Advanced Audio Coding.
AAC se uglavnom koristi u Apple proizvodima kao što su iPhone uređaji koji mogu da pruže bolji kvalitet zvuka nego kod primene SBC tehnologije.

Kada se muzika sa povezanog uređaja prenosi jednim od navedenih kodeka, slušalice sa mikrofonom se automatski prebacuju na taj kodek i reprodukuju muziku tim kodekom.

Ako povezani uređaj podržava kodek boljeg kvaliteta zvuka od SBC tehnologije, možda ćete prethodno morati da podesite uređaj da biste uživali u muzici sa željenog kodeka sa liste kodeka koji su podržani.

U vezi podešavanja kodeka pogledajte uputstvo za korišćenje koje je isporučeno uz uređaj.

Srodne teme

- [O režimu kvaliteta zvuka](#)

Bežične stereo slušalice sa mikrofonom i funkcijom smanjenja šuma
WF-SP800N

Primanje poziva

U pozivu bez upotrebe ruku možete uživati sa pametnog telefona ili mobilnog telefona koji podržava Bluetooth profil HFP (Hands-free Profile) ili HSP (Headset Profile) putem Bluetooth veze.

- Ako vaš pametni telefon ili mobilni telefon podržava i HFP i HSP, podesite ga na HFP.
- Postupak će se možda razlikovati u zavisnosti od pametnog telefona ili mobilnog telefona. Pogledajte uputstvo za korišćenje isporučeno uz pametni telefon ili mobilni telefon.
- Podržani su samo obični telefonski pozivi. Aplikacije za telefonske pozive sa pametnih telefona ili ličnih računara nisu podržane.

Zvuk zvona

Kada stigne dolazni poziv, iz slušalice sa mikrofonom će se čuti zvuk zvona.

U zavisnosti od vašeg pametnog telefona ili mobilnog telefona čućete neki od sledećih zvukova zvona.

- Zvuk zvona podešen na slušalicama sa mikrofonom
- Zvuk zvona podešen na pametnom telefonu ili mobilnom telefonu
- Zvuk zvona podešen na pametnom telefonu ili mobilnom telefonu isključivo za Bluetooth vezu

1 Blagovremeno povežite slušalice sa mikrofonom sa pametnim telefonom ili mobilnim telefonom pomoću Bluetooth veze.

2 Kada čujete zvuk zvona, dvaput brzo lupnite senzor dodira (sa intervalom od oko 0,4 sekunde) da biste primili poziv.

Iz slušalice sa mikrofonom će se čuti glas.

Ako slušate muziku kad vam stigne dolazni poziv, reprodukcija muzike će se privremeno zaustaviti, a zvuk zvona će se oglasiti sa slušalice sa mikrofonom.

Razgovore možete da obavljate koristeći mikrofom na slušalicama sa mikrofonom.

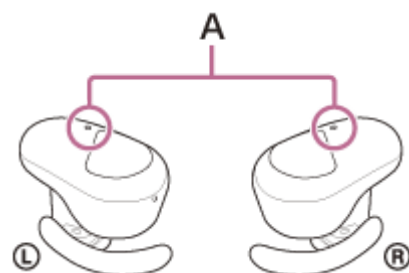
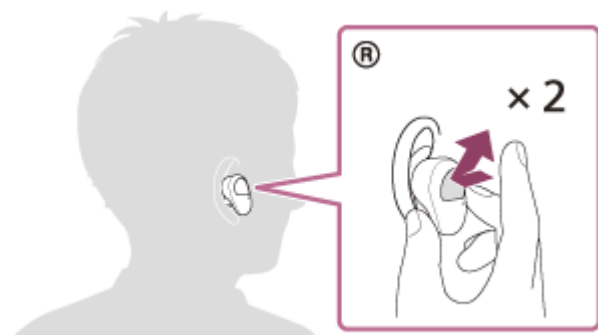

A: Mikrofoni (levi, desni)

Ako ne čujete zvuk zvona iz slušalica sa mikrofonom

- Slušalice sa mikrofonom možda nisu povezane sa pametnim telefonom ili mobilnim telefonom preko HFP ili HSP. Proverite status veze na pametnom telefonu ili mobilnom telefonu.
- Ako se reprodukcija muzike ne pauzira automatski, slušalicama sa mikrofonom pauzirajte reprodukciju.

3 Pomoću pametnog telefona ili mobilnog telefona podesite jačinu zvuka.

4 Kada ste završili sa razgovorom, dvaput brzo lupnite senzor dodira ili na levoj ili na desnoj jedinici (sa intervalom od oko 0,4 sekunde) da biste prekinuli poziv.

Ako ste primili poziv tokom reprodukcije muzike, nakon prekidanja poziva reprodukcija muzike će se automatski nastaviti.

Nagoveštaj

- Ako primite poziv dok rukujete pametnim telefonom ili mobilnim telefonom, neki pametni telefoni ili mobilni telefoni će primiti poziv preko telefona umesto preko slušalica sa mikrofonom. Pomoću HFP ili HSP veze prebacite poziv na slušalice sa mikrofonom držeći prst na senzoru dodira na levoj ili na desnoj jedinici slušalica sa mikrofonom oko 2 sekunde ili pomoću pametnog telefona ili mobilnog telefona.
- Čak i kada je senzoru dodira dodeljena funkcija podešavanja jačine zvuka, tokom poziva nećete moći da podešavate jačinu zvuka na slušalicama sa mikrofonom. Jačinu zvuka podesite na povezanom uređaju. Ako ne možete da podesite jačinu zvuka na povezanom uređaju, instalirajte aplikaciju „Sony | Music Center“ za pametni telefon i podesite jačinu zvuka pomoću te aplikacije.
- Jačine zvuka slušalica sa mikrofonom tokom poziva i reprodukcije muzike mogu da se podese nezavisno. Promena jačine zvuka poziva ne menja jačinu zvuka reprodukcije muzike i obrnuto.
- U pozivima možete da uživajte bez upotrebe ruku čak i ako ste stavili samo jednu jedinicu slušalica sa mikrofonom. Kada stigne dolazni poziv, odgovorite na poziv koristeći jedinicu koju ste stavili. Ako ste stavili i drugu jedinicu, dok razgovarate samo sa jednom jedinicom možete da razgovarate sa obe jedinice.

Napomena

- U zavisnosti od vašeg pametnog telefona ili mobilnog telefona ako stigne dolazni poziv dok slušate muziku, može da se desi da se reprodukcija ne nastavi automatski čak ni kada završite poziv.
- Kada koristite pametni telefon ili mobilni telefon držite ih udaljene od slušalica sa mikrofonom najmanje 50 cm. Ako je pametni telefon ili mobilni telefon suviše blizu slušalica sa mikrofonom, može da dođe do stvaranja šuma.
- Vaš glas će se čuti iz mikrofona slušalica sa mikrofonom (funkcija propratnog tona). U tom slučaju kroz slušalice sa mikrofonom se mogu čuti zvuci okruženja ili zvuci rada slušalica sa mikrofonom, ali to nije kvar.

Srodne teme

- [Korišćenje samo jedne jedinice slušalica sa mikrofonom](#)
- [Kako da uspostavite bežičnu vezu sa Bluetooth uređajima](#)
- [Upućivanje poziva](#)
- [Funkcije namenjene telefonskim pozivima](#)

Bežične stereo slušalice sa mikrofonom i funkcijom smanjenja šuma
WF-SP800N

Upućivanje poziva

U pozivu bez upotrebe ruku možete uživati sa pametnog telefona ili mobilnog telefona koji podržava Bluetooth profil HFP (Hands-free Profile) ili HSP (Headset Profile) putem Bluetooth veze.

- Ako vaš pametni telefon ili mobilni telefon podržava i HFP i HSP, podesite ga na HFP.
- Postupak će se možda razlikovati u zavisnosti od pametnog telefona ili mobilnog telefona. Pogledajte uputstvo za korišćenje isporučeno uz pametni telefon ili mobilni telefon.
- Podržani su samo obični telefonski pozivi. Aplikacije za telefonske pozive sa pametnih telefona ili ličnih računara nisu podržane.

1 Povežite slušalice sa mikrofonom sa pametnim telefonom ili mobilnim telefonom putem Bluetooth veze.

2 Koristite svoj pametni telefon ili mobilni telefon da biste uputili poziv.

Kada upućujete poziv iz slušalice sa mikrofonom se čuje ton biranja.

Ako poziv upućujete dok slušate muziku, reprodukcija se pauzira.

Ako se preko slušalice sa mikrofonom ne čuje ton biranja, pomoću pametnog telefona ili mobilnog telefona ili tako što ćete držati prst na senzoru dodira ili na levoj ili na desnoj jedinici oko 2 sekunde podesite da uređaj za pozivanje budu slušalice sa mikrofonom.

Razgovore možete da obavljate koristeći mikrofonom na slušalicama sa mikrofonom.

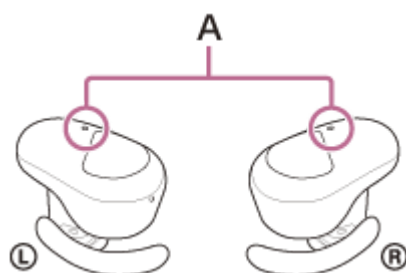
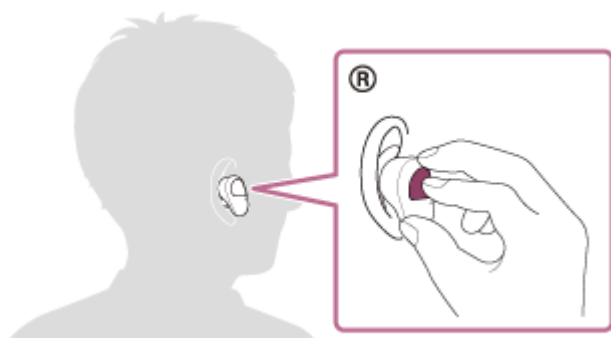

A: Mikrofoni (levi, desni)

3 Pomoću pametnog telefona ili mobilnog telefona podesite jačinu zvuka.

4 Kada ste završili sa razgovorom, dvaput brzo lupnite senzor dodira ili na levoj ili na desnoj jedinici (sa intervalom od oko 0,4 sekunde) da biste prekinuli poziv.

Ako ste poziv uputili tokom reprodukcije muzike, reprodukcija muzike će se automatski nastaviti nakon prestanka poziva.

Nagoveštaj

- Čak i kada je senzoru dodira dodeljena funkcija podešavanja jačine zvuka, tokom poziva nećete moći da podešavate jačinu zvuka na slušalicama sa mikrofonom. Jačinu zvuka podesite na povezanom uređaju. Ako ne možete da podesite jačinu zvuka na povezanom uređaju, instalirajte aplikaciju „Sony | Music Center“ za pametni telefon i podesite jačinu zvuka pomoću te aplikacije.
- Jačine zvuka slušalica sa mikrofonom tokom poziva i reprodukcije muzike mogu da se podese nezavisno. Promena jačine zvuka poziva ne menja jačinu zvuka reprodukcije muzike i obrnuto.
- U pozivima možete da uživate bez upotrebe ruku čak i ako ste stavili samo jednu jedinicu slušalica sa mikrofonom. Ako ste stavili i drugu jedinicu, dok razgovarate samo sa jednom jedinicom možete da razgovarate sa obe jedinice.

Napomena

- Kada koristite pametni telefon ili mobilni telefon držite ih udaljene od slušalica sa mikrofonom najmanje 50 cm. Ako je pametni telefon ili mobilni telefon suviše blizu slušalica sa mikrofonom, može da dođe do stvaranja šuma.
- Vaš glas će se čuti iz mikrofona slušalica sa mikrofonom (funkcija propratnog tona). U tom slučaju kroz slušalice sa mikrofonom se mogu čuti zvuci okruženja ili zvuci rada slušalica sa mikrofonom, ali to nije kvar.

Srodne teme

- [Korišćenje samo jedne jedinice slušalica sa mikrofonom](#)
- [Kako da uspostavite bežičnu vezu sa Bluetooth uređajima](#)
- [Primanje poziva](#)
- [Funkcije namenjene telefonskim pozivima](#)

Bežične stereo slušalice sa mikrofonom i funkcijom smanjenja šuma
WF-SP800N

Funkcije namenjene telefonskim pozivima

Funkcije dostupne za vreme poziva mogu da se razlikuju u zavisnosti od profila koji podržava vaš pametni telefon ili mobilni telefon. Pored toga, čak i ako je profil isti, funkcije mogu da se razlikuju u zavisnosti od pametnog telefona ili mobilnog telefona.

Pogledajte uputstvo za korišćenje isporučeno uz pametni telefon ili mobilni telefon.

Podržani profil: HFP (Hands-free Profile)

Za vreme pripravnosti/reprodukcije muzike

- Držite prst na senzoru dodira na desnoj jedinici oko 2 sekunde da biste pokrenuli funkciju glasovnog biranja (*) sa pametnog telefona/mobilnog telefona ili aktivirali Google™ app na Android pametnom telefonu ili Siri na iPhone uređaju.

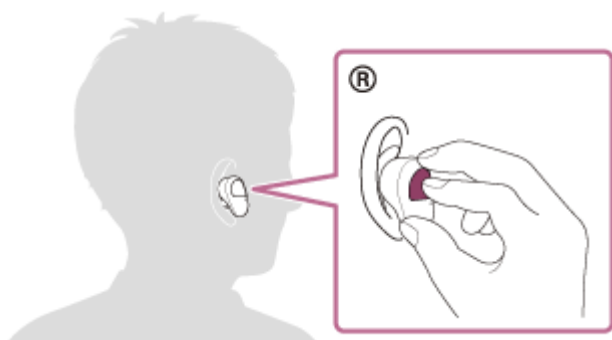

Odlazni poziv

Senzor dodira na levoj ili na desnoj jedinici možete koristiti da biste vršili sledeće postupke.

Kada na uši stavite samo jednu jedinicu slušalica sa mikrofonom, upravljajte slušalicama sa mikrofonom sa jedinice koju ste stavili.

- Lupnite senzor dodira dva puta brzo (sa intervalom od oko 0,4 sekunde) da biste otkazali odlazni poziv.

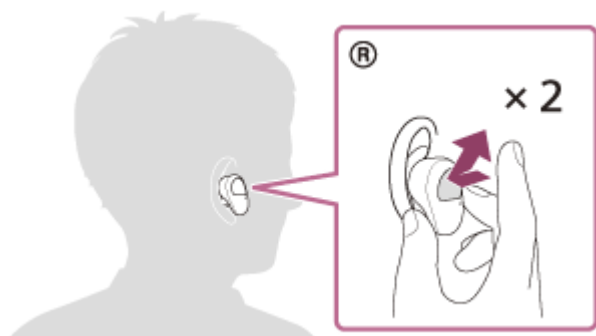

- Držite prst na senzoru dodira oko 2 sekunde da biste promenili uređaj za pozive sa slušalica sa mikrofonom na pametni telefon/mobilni telefon.

Dolazni poziv

Senzor dodira na levoj ili na desnoj jedinici možete koristiti da biste vršili sledeće postupke.

Kada na uši stavite samo jednu jedinicu slušalica sa mikrofonom, upravljajte slušalicama sa mikrofonom sa jedinice koju ste stavili.

- Dvaput brzo lupnite senzor dodira da biste odgovorili na poziv.
- Držite prst na senzoru dodira da biste odbili poziv.

Za vreme poziva

Senzor dodira na levoj ili na desnoj jedinici možete koristiti da biste vršili sledeće postupke.

Kada na uši stavite samo jednu jedinicu slušalica sa mikrofonom, upravljajte slušalicama sa mikrofonom sa jedinice koju ste stavili.

- Dvaput brzo lupnite senzor dodira da biste završili poziv.
- Držite prst na senzoru dodira oko 2 sekunde da biste promenili uređaj za pozive sa slušalica sa mikrofonom na pametni telefon/mobilni telefon.

Podržani profil: HSP (Headset Profile)

Senzor dodira na levoj ili na desnoj jedinici možete koristiti da biste vršili sledeće postupke.

Kada na uši stavite samo jednu jedinicu slušalica sa mikrofonom, upravljajte slušalicama sa mikrofonom sa jedinice koju ste stavili.

Odlazni poziv

- Dvaput brzo dodirnite senzor dodira da biste otkazali odlazni poziv. (*)

Dolazni poziv

- Dvaput brzo lupnite senzor dodira da biste odgovorili na poziv.

Za vreme poziva

- Dvaput brzo lupnite senzor dodira da biste završili poziv. (*)

* Neki uređaji možda ne podržavaju ovu funkciju.

Srodne teme

- [Korišćenje samo jedne jedinice slušalica sa mikrofonom](#)
- [Primanje poziva](#)
- [Upućivanje poziva](#)

Bežične stereo slušalice sa mikrofonom i funkcijom smanjenja šuma
WF-SP800N

Prekidanje veze Bluetooth (nakon korišćenja)

1 Prekinite Bluetooth vezu pomoću Bluetooth uređaja.

Kada je veza prekinuta, iz leve jedinice (ili iz desne jedinice ako ste stavili samo desnu jedinicu) čućete glasovno navođenje koje kaže: „Bluetooth disconnected“ (Bluetooth nije povezan).

2 Stavite slušalice sa mikrofonom u kutijicu za punjenje.

Slušalice sa mikrofonom se isključuju.

Nagoveštaj

- Kada završite sa reprodukcijom muzike, Bluetooth veza će se možda automatski prekinuti u zavisnosti od Bluetooth uređaja.

Srodne teme

- [Isključivanje slušalica sa mikrofonom](#)

Bežične stereo slušalice sa mikrofonom i funkcijom smanjenja šuma
WF-SP800N

Korišćenje aplikacije Google Assistant

Korišćenjem funkcije Google Assistant koja se isporučuje uz pametni telefon možete da govorite u mikrofonske slušalice da biste upravljali pametnim telefonom ili vršili pretragu.

Kompatibilni pametni telefoni

- Pametni telefoni na kojima je instaliran Android 5.0 ili noviji (Potrebna je najnovija verzija aplikacije Google app.)

1 Otvorite aplikaciju „Sony | Headphones Connect“ i podesite funkciju senzor dodira ili na levoj ili na desnoj jedinici kao Google Assistant.

Kada prvi put koristite Google Assistant, otvorite aplikaciju Google Assistant i dodirnite [Finish headphones setup] na prozoru Prikaz razgovora i pratite uputstva na ekranu da biste izvršili inicijalna podešavanja za aplikaciju Google Assistant.

Detalje o aplikaciji „Sony | Headphones Connect“ potražite na sledećoj URL adresi.

https://rd1.sony.net/help/mdr/hpc/h_zz/

2 Koristite senzor dodira kojem ste dodelili funkciju za upotrebu aplikacije Google Assistant.

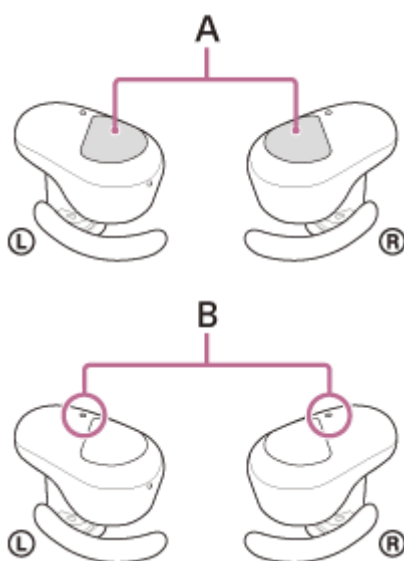

A: Senzori dodira (levi, desni)

B: Mikrofoni (levi, desni)

- Držite prst na senzoru dodira: Unesite glasovnu komandu
- Dvaput dodirnite senzor dodira: Pročitajte obaveštenje
- Lupnite senzor dodira: Otkazite glasovnu komandu

Detalje o aplikaciji Google Assistant potražite na sledećoj veb-stranici:

<https://assistant.google.com>

Nagoveštaj

- Proverite ili ažurirajte verziju softvera slušalice sa mikrofonom pomoću aplikacije „Sony | Headphones Connect“.

- Kada aplikacija Google Assistant nije dostupna zato što npr. nije povezana sa mrežom, iz leve jedinice (ili iz desne jedinice ako ste stavili samo desnu jedinicu) se čuje glasovno navođenje „The Google Assistant is not connected“ (Aplikacija Google Assistant nije povezana).
- Ako u prozoru Prikaz razgovora aplikacije Google Assistant ne vidite tekst [Finish headphones setup], obrišite informaciju o uparivanju slušalica sa mikrofonom iz Bluetooth postavki vašeg pametnog telefona i ponovite postupak uparivanja.

Napomena

- Ako je funkcija senzora dodira na levoj jedinici promenjena na Google Assistant, funkcija smanjenja šuma i režim zvuka okruženja neće moći da se menjaju sa slušalica sa mikrofonom. Ako je funkcija senzora dodira na desnoj jedinici promenjena na Google Assistant, funkcijom reprodukcije muzike neće moći da se upravlja sa slušalica sa mikrofonom.
- Funkcija Google Assistant i funkcija Amazon Alexa ne mogu istovremeno biti dodeljene slušalicama sa mikrofonom.
- Funkciju Google Assistant možete da koristite kada na uši stavite samo jednu jedinicu kojoj je dodeljena funkcija Google Assistant. Kada je funkcija Google Assistant dodeljena slušalicama sa mikrofonom, a vi želite da koristite samo jednu jedinicu slušalica sa mikrofonom, koristite jedinicu kojoj je dodeljena funkcija Google Assistant. Proverite opcije slušalica sa mikrofonom iz aplikacije „Sony | Headphones Connect“.
- Google Assistant možda neće moći da se koristi u nekim zemljama, regionima ili na nekim jezicima.

Bežične stereo slušalice sa mikrofonom i funkcijom smanjenja šuma
WF-SP800N

Korišćenje Amazon Alexa

Pomoću aplikacije Amazon Alexa instalirane na pametnom telefonu možete da govorite u mikrofonske slušalice i na taj način upravljate pametnim telefonom ili vršite pretragu.

Kompatibilni pametni telefoni

- Verzija OS-a podržana poslednjom verzijom aplikacije Amazon Alexa na Android ili iOS uređaju
- Potrebno je instalirati najnoviju verziju aplikacije Amazon Alexa.

1. Otvorite prodavnicu aplikacija na svom mobilnom uređaju.
2. Tražite aplikaciju Amazon Alexa.
3. Izaberite Instaliraj.
4. Izaberite Otvori.

1 Stavite slušalice sa mikrofonom na uši i povežite slušalice sa mikrofonom sa pametnim telefonom pomoću Bluetooth veze.

2 Otvorite aplikaciju Amazon Alexa.

Prilikom prvog korišćenja aplikacije Amazon Alexa potrebno je da se prijavite pomoću naloga za aplikaciju Amazon i pređete na korak 3 da biste podesili slušalice sa mikrofonom na aplikaciju Amazon Alexa.

Ako ste već prethodno podesili Amazon Alexa, ali ste senzor dodira na levoj jedinici slušalica sa mikrofonom konfigurisali kao funkciju koja nije Amazon Alexa, pogledajte odeljak sa savetima u nastavku da biste ponovo konfigurisali senzor dodira na desnoj jedinici slušalica sa mikrofonom kao Amazon Alexa.

3 Obavite početna podešavanja za Amazon Alexa.

1. Dodirnite ikonicu menija u gornjem levom uglu ekrana aplikacije Amazon Alexa, a zatim dodirnite [Add Device].



2. Na ekranu [What type of device are you setting up?], izaberite [Headphones].

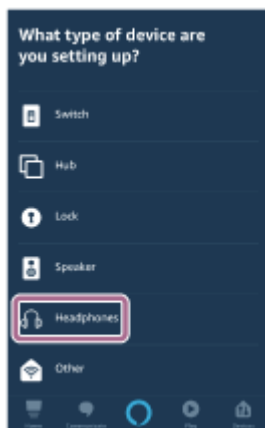

3. Sa spiska [AVAILABLE DEVICES] na ekranu [Select your device] izaberite [WF-SP800N] ili [LE_WF-SP800N].



Ako ne možete da pronađete [WF-SP800N] ili [LE_WF-SP800N] na spisku [AVAILABLE DEVICES], to znači da slušalice sa mikrofonom nisu povezane sa pametnim telefonom preko Bluetooth veze. Povežite slušalice sa mikrofonom sa pametnim telefonom preko Bluetooth veze.

4. Na ekranu [Set up Alexa on your WF-SP800N] ili ekranu [Set up Alexa on your LE_WF-SP800N], dodirnite [CONTINUE].

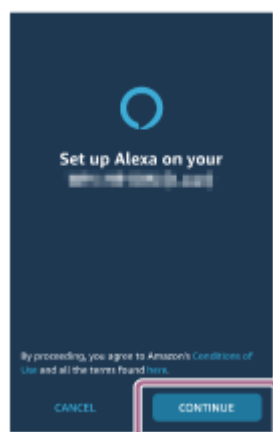

5. Ako se na ekranu pojavi [This will override the current voice assistant on this accessory], dodirnite [CONTINUE].



6. Na ekranu [Setup Complete] dodirnite [DONE].

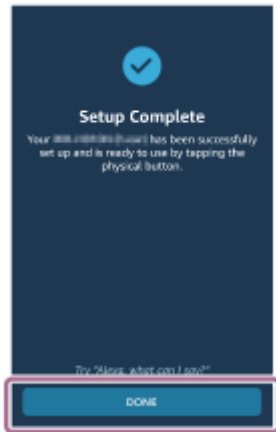

Kada su početna podešavanja završena, funkcija senzora dodira na levoj jedinici slušalica sa mikrofonom (ili na desnoj jedinici ako ste tokom početnog podešavanja nosili samo desnu jedinicu slušalica sa mikrofonom) se menja u Amazon Alexa.

4 Upotrebite senzor dodira kojem je dodeljena funkcija Amazon Alexa za upotrebu Amazon Alexa.

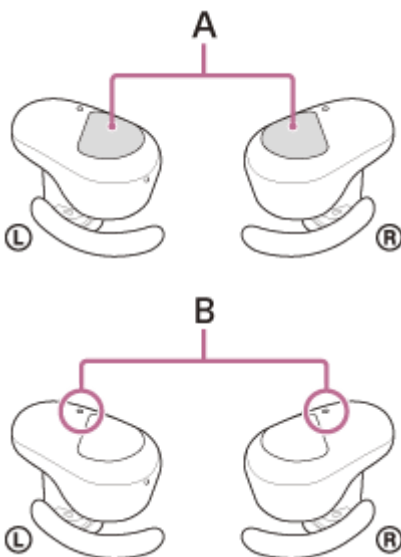

A: Senzori dodira (levi, desni)

B: Mikrofoni (levi, desni)

- Lupnite senzor dodira da biste uneli glasovnu komandu.

Primer:

„Kakvo je vreme“

„Reprodukuj muziku (*).“

* Potrebna je pretplata na Amazon ili Prime Music.

- Ukoliko ne izgovorite ništa, postupak će automatski biti otkazan.

Detalje o aplikaciji Amazon Alexa i njenim mogućnostima potražite na sledećoj veb-stranici:

<https://www.amazon.com/b?node=16067214011>

Detalje o sistemu Amazon Alexa potražite na sledećem veb-sajtu:

<https://www.amazon.com/gp/help/customer/display.html?nodeId=G7HPV3YLTGLJEJFK>

Nagoveštaj

- Kada podesite slušalice sa mikrofonom na Amazon Alexa, senzor dodira na levoj jedinici slušalice sa mikrofonom (ili na desnoj jedinici ako vam je tokom početnih podešavanja samo desna jedinica slušalice sa mikrofonom bila na glavi) biće automatski konfigurisana na Amazon Alexa. Senzor dodira možete da vratite u prvobitnu funkciju tako što ćete ga promeniti pomoću aplikacije „Sony | Headphones Connect“. Na sličan način senzor dodira možete ponovo da konfigurirate kao Amazon Alexa ako ste ga prethodno povezali sa Amazon Alexa, ali ste ga promenili u drugu funkciju.
- Proverite ili ažurirajte verziju softvera slušalice sa mikrofonom pomoću aplikacije „Sony | Headphones Connect“.
- Kada aplikacija Amazon Alexa nije dostupna zato što npr. nije povezana sa mrežom, iz leve jedinice (ili iz desne jedinice ako ste stavili samo desnu jedinicu) se čuje glasovno navođenje „Either your mobile device isn't connected; or you need to open the Alexa App and try again“ (Mobilni uređaj nije povezan, ili je potrebno da otvorite aplikaciju Alexa i pokušate ponovo).

Napomena

- Ako je funkcija senzora dodira na levoj jedinici promenjena na Amazon Alexa, funkcija smanjenja šuma i režim zvuka okruženja neće moći da se menjaju sa slušalicama sa mikrofonom. Ako se funkcija senzora dodira na desnoj jedinici promeni u Amazon Alexa, funkcijom reprodukcije muzike neće moći da se upravlja sa slušalicama sa mikrofonom.
- Funkcija Amazon Alexa i funkcija Google Assistant ne mogu istovremeno biti dodeljene slušalicama sa mikrofonom.
- Funkciju Amazon Alexa možete da koristite kada ste na uši stavili samo jednu jedinicu kojoj je funkcija Amazon Alexa dodeljena. Kada je funkcija Amazon Alexa dodeljena slušalicama sa mikrofonom, a vi želite da koristite samo jednu jedinicu slušalice sa mikrofonom, koristite jedinicu kojoj je funkcija Amazon Alexa dodeljena. Proverite opcije slušalice sa mikrofonom iz aplikacije „Sony | Headphones Connect“.
- Aplikacija Amazon Alexa nije dostupna na svim jezicima i u svim zemljama/regijama. Detalje pogledajte na www.amazon.com/alexa-availability.

Bežične stereo slušalice sa mikrofonom i funkcijom smanjenja šuma
WF-SP800N

Korišćenje funkcije glasovne podrške (Google app)

Pomoću funkcije Google app isporučene uz Android pametni telefon možete da govorite u mikrofone slušalica da biste upravljali Android pametnim telefonom.

1 Prebacite opciju pomoći i glasovnog unosa na aplikaciju Google app.

Na Android pametnom telefonu izaberite [Settings] - [Apps & notifications] - [Advanced] - [Default apps] - [Assist & voice input] i podesite [Assist app] na aplikaciju Google app.

Gore navedeni postupak je samo primer. Detalje potražite u uputstvu za korišćenje Android pametnog telefona.

Napomena: Možda će biti potrebna najnovija verzija aplikacije Google app.

Detalje o aplikaciji Google app potražite u uputstvu za korišćenje ili na veb-stranici za podršku Android pametnog telefona ili na veb-stranici Google Play prodavnice.

U zavisnosti od specifikacija Android pametnog telefona aplikacija Google app se možda neće aktivirati sa slušalicama sa mikrofonom.

2 Stavite slušalice sa mikrofonom na uši i povežite slušalice sa mikrofonom sa Android pametnim telefonom pomoću Bluetooth veze.

3 Kada je Android pametni telefon u stanju pripravnosti ili reprodukuje muziku, držite prst na senzoru dodira na desnoj jedinici oko 2 sekunde.

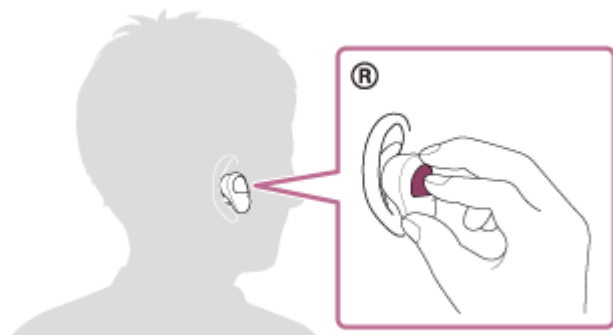

Aplikacija Google app je aktivirana.

4 Uputite zahtev aplikaciji Google app preko mikrofona slušalica.

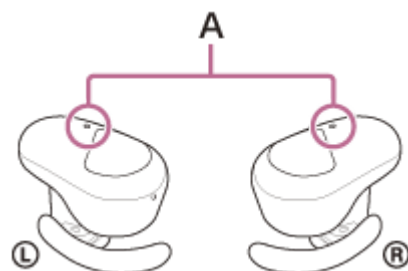

A: Mikrofon (levi, desni)

Detalje o aplikacijama koje rade s aplikacijom Google app potražite u uputstvu za korišćenje Android pametnog telefona.

Nakon aktiviranja aplikacije Google app glasovna naredba se otkazuje kada protekne određeno vreme bez zahteva.

Napomena

- Ako je senzor dodira bilo na levoj bilo na desnoj jedinici podešen kao funkcija Google Assistant, funkcija glasovne podrške (Google app) nije dostupna.
- Ako je senzor dodira bilo na levoj bilo na desnoj jedinici podešen kao funkcija Amazon Alexa, funkcija glasovne podrške (Google app) nije dostupna.
- Google app neće moći da se aktivira kada izgovorite „Ok Google“, čak ni kada je opcija „Ok Google“ Android pametnog telefona uključena.
- Prilikom upotrebe funkcije glasovne podrške vaš glas će se čuti iz mikrofona slušalica sa mikrofonom (funkcija propratnog tona). U tom slučaju kroz slušalice sa mikrofonom se mogu čuti zvuci okruženja ili zvuci rada slušalica sa mikrofonom, ali to nije kvar.
- U zavisnosti od specifikacija pametnog telefona ili verzije aplikacije aplikacija Google app se možda neće aktivirati.
- Aplikacija Google app ne radi ako je povezana na uređaj koji nije kompatibilan sa funkcijom glasovne podrške.

Bežične stereo slušalice sa mikrofonom i funkcijom smanjenja šuma
WF-SP800N

Korišćenje funkcije glasovne podrške (Siri)

Korišćenjem funkcije Siri koja se isporučuje uz iPhone govorom u mikrofonske slušalice možete da upravljate iPhone uređajem.

1 Uključite Siri.

Na iPhone uređaju izaberite [Settings] - [Siri & Search] da biste uključili [Press Home for Siri] i [Allow Siri When Locked].

Gore navedeni postupak je samo primer. Detalje potražite u uputstvu za korišćenje iPhone uređaja.

Napomena: Detalje o funkciji Siri potražite u uputstvu za korišćenje ili na veb-stranici za podršku za iPhone uređaj.

2 Stavite slušalice sa mikrofonom na uši i povežite slušalice sa mikrofonom iPhone pomoću Bluetooth veze.

3 Kada je iPhone uređaj u stanju pripravnosti ili reprodukuje muziku, držite prst na senzoru dodira na desnoj jedinici oko 2 sekunde.

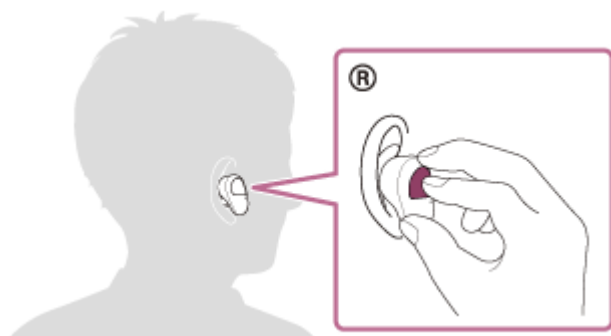

Siri je aktivirana.

4 Uputite zahtev aplikaciji Siri preko mikrofona slušalica.

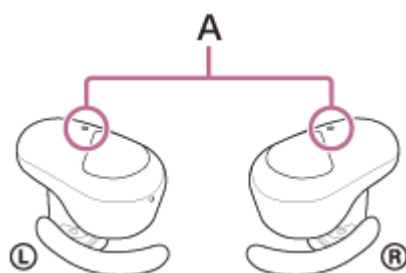

A: Mikrofoni (levi, desni)

Detalje o drugim aplikacijama koje mogu da rade sa aplikacijom Siri potražite u uputstvu za korišćenje iPhone uređaja.

5 Da biste nastavili sa zahtevom, dodirnite senzor dodira na desnoj jedinici pre nego što se Siri isključi.

Nakon aktiviranja aplikacije Siri kada protekne neko vreme bez zahteva, Siri će se deaktivirati.

Napomena

- Aplikacija Siri neće moći da se aktivira kada kažete „Hey Siri“, čak ni kada je opcija iPhone uređaja „Hey Siri“ uključena.
- Prilikom upotrebe funkcije glasovne podrške vaš glas će se čuti iz mikrofona slušalice sa mikrofonom (funkcija propratnog tona). U tom slučaju kroz slušalice sa mikrofonom se mogu čuti zvuci okruženja ili zvuci rada slušalice sa mikrofonom, ali to nije kvar.
- Aplikacija Siri se možda neće aktivirati u zavisnosti od specifikacija pametnog telefona ili verzije aplikacije.

5-013-131-81(3) Copyright 2020 Sony Corporation

Bežične stereo slušalice sa mikrofonom i funkcijom smanjenja šuma
WF-SP800N

Šta sve možete da uradite pomoću aplikacije „Sony | Headphones Connect“

Kada povežete pametni telefon sa instaliranom aplikacijom „Sony | Headphones Connect“ i slušalice sa mikrofonom pomoću Bluetooth veze, moći ćete da uradite sledeće.

- Lako uparivanje
- Prikaz preostale napunjenosti baterije slušalice sa mikrofonom
- Prikaz preostalog nivoa napunjenosti kutijice za punjenje (prikazuje se preostala napunjenost baterije kada su slušalice sa mikrofonom izvađene iz kutijice za punjenje.)
- Prikaz kodeka Bluetooth veze
- Podešavanje funkcije smanjenja šuma i režima zvuka okruženja (kontrola zvuka okruženja)
- Upotreba automatskog podešavanja funkcije za smanjenje šuma prepoznavanjem ponašanja (adaptivna kontrola zvuka)
- Podešavanje funkcije automatskog pauziranja i nastavljanja reprodukcije muzike pomoću otkrivanja nošenja
- Podešavanje funkcije automatskog isključivanja pomoću otkrivanja nošenja
- Izbor postavki ekvilajzera
- Prilagođavanje postavki ekvilajzera
- Podešavanje režima Bluetooth veze (režim kvaliteta zvuka)
- Promena funkcije senzora dodira
- Isključivanje slušalice sa mikrofonom
- Podešavanje jačine zvuka reprodukcije
- Funkcije reprodukuj/pauziraj muziku, preskoči na početak prethodne pesme (ili na trenutnu pesmu tokom reprodukcije)/preskoči na početak sledeće pesme
- Provera statusa veze i podešavanja slušalice sa mikrofonom
- Provera verzije softvera slušalice sa mikrofonom
- Ažuriranje softvera slušalice sa mikrofonom
- Promena jezika glasovnog navođenja
- Uključivanje/isključivanje glasovnog navođenja

Detalje o aplikaciji „Sony | Headphones Connect“ potražite na sledećoj URL adresi.

https://rd1.sony.net/help/mdr/hpc/h_zz/

Nagoveštaj

- Rad aplikacije „Sony | Headphones Connect“ se razlikuje u zavisnosti od tipa audio uređaja. Specifikacija aplikacije i dizajn ekrana podložni su promenama bez prethodne najave.

Srodne teme

- [Instaliranje aplikacije „Sony | Headphones Connect“](#)
- [Provera preostale napunjenosti baterije](#)
- [Upotreba funkcije smanjenja šuma](#)
- [Slušanje zvuka okruženja za vreme reprodukcije muzike \(režim zvuka okruženja\)](#)
- [O režimu kvaliteta zvuka](#)
- [Podržani kodeci](#)

Bežične stereo slušalice sa mikrofonom i funkcijom smanjenja šuma
WF-SP800N

Instaliranje aplikacije „Sony | Headphones Connect“

- 1** Preuzmite aplikaciju „Sony | Headphones Connect“ iz prodavnice Google Play ili prodavnice App Store i instalirajte aplikaciju na vašem pametnom telefonu.

Detalje o aplikaciji „Sony | Headphones Connect“ potražite na sledećoj URL adresi.

https://rd1.sony.net/help/mdr/hpc/h_zz/



Sony Headphones Connect 

- 2** Nakon instaliranja aplikacije pokrenite aplikaciju „Sony | Headphones Connect“.

Srodne teme

- [Šta sve možete da uradite pomoću aplikacije „Sony | Headphones Connect“](#)

Bežične stereo slušalice sa mikrofonom i funkcijom smanjenja šuma
WF-SP800N

Pristup informacijama namenjenim podršci iz aplikacije „Sony | Headphones Connect“

Najnovijim informacijama namenjenim podršci možete pristupiti iz aplikacije „Sony | Headphones Connect“.

- 1 Izaberite [Help] sa ekrana aplikacije „Sony | Headphones Connect“.**
- 2 Pojaviće se ekran [Headphones Connect Help] i prikazaće se informacije namenjene podršci.**
- 3 Izaberite željenu stavku.**

Bežične stereo slušalice sa mikrofonom i funkcijom smanjenja šuma
WF-SP800N

Ažuriranje softvera slušalica sa mikrofonom

Instalirajte najnoviji softver za slušalice sa mikrofonom pomoću aplikacije „Sony | Headphones Connect“ da biste uživali u novim funkcijama ili da biste rešili neke probleme sa slušalicama sa mikrofonom.

Uvek koristite slušalice sa mikrofonom sa instaliranim najnovijim softverom.

Detalje o najnovijem softveru za slušalice sa mikrofonom i načinu ažuriranja softvera potražite u informacijama na veb-stranici za podršku.

Kada je opcija [Automatic download of software] uključena (standardna opcija) u aplikaciji „Sony | Headphones Connect“, preuzimanje i prenos softvera započeće automatski.

Softver slušalica sa mikrofonom možete ažurirati i na sledeći način.

- 1** Preuzmite softver za ažuriranje sa servera na pametni telefon na koji je instalirana aplikacija „Sony | Headphones Connect“.
 - 2** Prenesite softver za ažuriranje sa pametnog telefona na slušalice sa mikrofonom.
 - 3** Ažurirajte softver slušalica sa mikrofonom prateći uputstva na ekranu.
-

Srodne teme

- [Šta sve možete da uradite pomoću aplikacije „Sony | Headphones Connect“](#)

Bežične stereo slušalice sa mikrofonom i funkcijom smanjenja šuma
WF-SP800N

Mere predostrožnosti

O Bluetooth komunikacijama

- Bluetooth bežična tehnologija radi u dometu od oko 10 m. Maksimalna udaljenost za komunikaciju može da se razlikuje u zavisnosti od prisustva prepreka (ljudi, metalnih predmeta, zidova itd.) ili elektromagnetnog okruženja.
- Mikrotalasi koje emituje Bluetooth uređaj mogu da utiču na rad elektronskih medicinskih uređaja. Isključite ovu jedinicu i druge Bluetooth uređaje na sledećim lokacijama, jer mogu da dovedu do nezgode:
 - U bolnicama, u vozovima blizu sedišta sa prioriteto, na mestima gde je prisutan zapaljivi gas, blizu automatskih vrata ili blizu protivpožarnog alarma.
- Ovaj proizvod emituje radio-talase kada se koristi u bežičnom režimu. Kada ga koristite u bežičnom režimu u avionu, pratite uputstva posade po pitanju dozvoljene upotrebe proizvoda u bežičnom režimu.
- Zbog karakteristika Bluetooth tehnologije, reprodukcija zvuka na ovoj jedinici može da bude odložena zbog reprodukcije na uređaju predajnika. Usled toga, zvuk možda neće biti sinhronizovan sa slikom kada gledate filmove ili igrate igre.
- Jedinica podržava bezbednosne funkcije koje su usklađene sa Bluetooth standardom kao načinom osiguranja bezbednosti tokom komunikacije putem Bluetooth bežične tehnologije. Međutim, u zavisnosti od konfigurisanih postavki i drugih faktora, ova bezbednost možda neće biti dovoljna. Budite oprezni kada komunicirate koristeći Bluetooth bežičnu tehnologiju.
- Kompanija Sony neće biti odgovorna za bilo koja oštećenja ili gubitke do kojih je došlo usled odavanja informacija zbog upotrebe Bluetooth komunikacija.
- Uspostavljanje Bluetooth veza sa svim Bluetooth uređajima se ne može garantovati.
 - Bluetooth uređaji povezani sa jedinicom moraju da budu usklađeni sa Bluetooth standardom koji propisuje kompanija Bluetooth SIG, Inc. i moraju da imaju sertifikat o usklađenosti.
 - Čak i kada je povezani uređaj usklađen sa Bluetooth standardom, mogu da postoje slučajevi kada karakteristike ili specifikacije Bluetooth uređaja onemogućavaju povezivanje ili dovode do drugačijih metoda kontrole, prikaza ili rada.
 - Ako koristite jedinicu za obavljanje telefonskih razgovora bez upotrebe ruku, može se čuti šum u zavisnosti od povezanog uređaja ili okruženja u kojem se komunikacija obavlja.
- U zavisnosti od uređaja koji se povezuje, možda će biti potrebno izvesno vreme da komunikacija započne.
- Slušalice sa mikrofonom ne podržavaju vezu između više uređaja.
Ako slušalice sa mikrofonom podržavaju funkciju veze između više uređaja, slušalice sa mikrofonom se mogu istovremeno povezati na uređaj za reprodukciju muzike (A2DP profil, Walkman itd.) i komunikacioni uređaj (HFP ili HSP profil, pametni telefon i sl.), pa možete slušati muziku dok čekate poziv ili razgovarate.

Napomena o statičkom elektricitetu

- Statički elektricitet koji se nakuplja u telu može da izazove blago peckanje u ušima. Da biste umanjili taj efekat, nosite odeću napravljenu od prirodnih materijala, koji smanjuju stvaranje elektriciteta.

Napomene o nošenju jedinice

- Nakon korišćenja, pažljivo skinite slušalice sa mikrofonom.
- Pošto ulošci za uši čvrsto prijanjaju za uši, ako ih jako pritisnete uz uši ili brzo izvučete, to može da dovede do oštećenja bubne opne. Kada nosite uloške za uši, iz membrane zvučnika može da se čuje zvuk klika. Ovo nije kvar.

Ostale napomene

- Ne izlažite jedinicu prekomernim udarima.
- Senzor dodira možda neće moći pravilno da radi ako zalepíte nalepnice ili druge lepljive predmete na kontrolnu tablu senzora dodira.

- Bluetooth funkcija možda neće raditi sa mobilnim telefonom u zavisnosti od uslova signala i okruženja.
- Ako osećate nelagodnost tokom korišćenja jedinice, prestanite odmah da je koristite.
- Ulošci za uši mogu da se oštete ili pohabaju ako ih koristite ili držite odloženim duže vreme.
- Ako se ulošci za uši isprljaju, uklonite ih sa jedinice i nežno operite rukom koristeći neutralni deterdžent. Nakon čišćenja temeljno obrišite vlagu.
- Ako voda ili strani predmeti dospeju u jedinicu, to može da dovede do požara ili strujnog udara. Ako voda ili strani predmet dospe u jedinicu, odmah prestanite da je koristite i obratite se najbližem Sony prodavcu. Naročito budite pažljivi u sledećim slučajevima.
 - Kada je koristite oko lavaboja i sl. Pazite da jedinica ne upadne u lavabo ili posudu napunjenu vodom.
 - Kada koristite jedinicu po kiši ili snegu ili na vlažnim mestima

Čišćenje jedinice

- Ako je spoljašnost jedinice zaprljana, obrišite je mekanom suvom krpom. Ako je jedinica naročito zaprljana, natopite krpom u rastvor neutralnog deterdženta, a zatim je dobro iscedite pre brisanja. Nemojte da koristite rastvarače, kao što su razređivač, benzen ili alkohol, pošto mogu da oštete površinu.

Nemojte koristiti slušalice sa mikrofonom u blizini medicinskih uređaja

- Radio-talasi mogu da utiču na srčane pejsmejkere i medicinske uređaje. Nemojte koristiti slušalice sa mikrofonom na mestima na kojima je gužva, kao što su gužve u vozovima ili u nekoj medicinskoj ustanovi.
- Slušalice sa mikrofonom (uključujući dodatnu opremu) imaju magnet(e) koji mogu da ometaju pejsmejkere, programibilne šant ventile za lečenje hidrocefalusa ili druge medicinske uređaje. Ne stavljajte slušalice sa mikrofonom u blizini osoba koje koriste takve medicinske uređaje. Ako koristite takav medicinski uređaj, pre upotrebe slušalice sa mikrofonom obratite se svom lekaru.

Držite slušalice sa mikrofonom dalje od magnetne kartice

- Slušalice sa mikrofonom koriste magnete. Ako magnetnu karticu približite slušalicama sa mikrofonom, magnet kartice može da se ošteti i postane neupotrebljiv.

Bežične stereo slušalice sa mikrofonom i funkcijom smanjenja šuma
WF-SP800N

Napomena o licenci

Napomene o licenci

Ovaj proizvod sadrži softver koji kompanija Sony koristi u skladu sa ugovorom o licenciranju sa vlasnikom autorskih prava. Obavezni smo da objavimo sadržaj ugovora kupcima u skladu sa zahtevom vlasnika autorskih prava nad ovim softverom.

Pristupite sledećoj internet adresi URL i pročitajte sadržaj licence.

<https://rd1.sony.net/help/mdr/sl/20/>

Izjava o odricanju odgovornosti za usluge koje nude treće strane

Usluge koje nude treća lica se mogu menjati, obustaviti ili ukinuti bez prethodne najave. Kompanija Sony ne snosi nikakvu odgovornost u ovakvim situacijama.

Bežične stereo slušalice sa mikrofonom i funkcijom smanjenja šuma
WF-SP800N

Zaštićeni znakovi

- Windows je registrovani zaštićeni znak ili zaštićeni znak kompanije Microsoft Corporation u Sjedinjenim Američkim Državama i/ili drugim zemljama.
- iPhone, iPod touch, macOS, Mac i Siri su zaštićeni znakovi kompanije Apple Inc. registrovani u SAD-u i drugim zemljama.
- App Store je znak za uslugu kompanije Apple Inc. registrovan u SAD i drugim zemljama.
- IOS je zaštitni znak ili registrovani zaštićeni znak kompanije Cisco u SAD i drugim zemljama i koristi se pod licencom.
- Google, Android i Google Play su zaštićeni znakovi kompanije Google LLC.
- Amazon, Alexa i svi povezani logotipi su zaštićeni znakovi kompanije Amazon.com, Inc. ili njenih pridruženih kompanija.
- Slovni znak i logotipi Bluetooth® su registrovani zaštićeni znakovi u vlasništvu kompanije Bluetooth SIG, Inc. i kompanija Sony Group Corporation i njene podružnice ih koriste isključivo na osnovu licence.
- WALKMAN® i logotip WALKMAN® su zaštićeni znakovi kompanije Sony Corporation.
- USB Type-C® i USB-C® su zaštićeni znakovi kompanije USB Implementers Forum.

Svi ostali zaštićeni znakovi i zaštićeni nazivi pripadaju svojim vlasnicima.

Bežične stereo slušalice sa mikrofonom i funkcijom smanjenja šuma
WF-SP800N

Veb-stranice za podršku korisnicima

Za klijente u SAD-u, Kanadi i Latinskoj Americi:

<https://www.sony.com/am/support>

Za klijente u evropskim zemljama:

<https://www.sony.eu/support>

Za klijente u Kini:

<https://service.sony.com.cn>

Za klijente u drugim zemljama/regionima:

<https://www.sony-asia.com/support>

Bežične stereo slušalice sa mikrofonom i funkcijom smanjenja šuma
WF-SP800N

Šta mogu da uradim kako bi se problem rešio?

Ako slušalice sa mikrofonom ne funkcionišu adekvatno, pokušajte da pratite sledeće korake kako biste rešili problem.

- Pronađite simptome problema u ovom Vodiču za pomoć i preduzmite neke od navedenih korektivnih radnji.
- Stavite slušalice sa mikrofonom u kutijicu za punjenje i zatvorite poklopac kutijice za punjenje. Stavljanjem slušalice sa mikrofonom u kutijicu za punjenje možete rešiti neke od problema.
- Napunite slušalice sa mikrofonom. Punjenjem baterije slušalice sa mikrofonom možete rešiti neke od problema.
- Resetujte slušalice sa mikrofonom.
- Inicijalizujte slušalice sa mikrofonom. Ovaj postupak resetuje podešavanja jačine zvuka itd. na fabrička podešavanja i briše sve informacije o uparivanju.
- Više informacija o problemu potražite na sajtu za korisničku podršku.

Ako gorenavedeni postupci ne daju rezultate, obratite se najbližem prodavcu kompanije Sony.

Srodne teme

- [Punjenje](#)
- [Veb-stranice za podršku korisnicima](#)
- [Resetovanje slušalice sa mikrofonom](#)
- [Inicijalizacija slušalice sa mikrofonom zbog vraćanja na fabrička podešavanja](#)

Bežične stereo slušalice sa mikrofonom i funkcijom smanjenja šuma
WF-SP800N

Nije moguće uključiti slušalice sa mikrofonom.

- Proverite da li je baterija u potpunosti napunjena.
 - Dok se slušalice sa mikrofonom nalaze i pune u kutijici za punjenje, nećete moći da uključite slušalice sa mikrofonom. Izvadite slušalice sa mikrofonom iz kutijice za punjenje i uključite ih.
 - Stavite slušalice sa mikrofonom u kutijicu za punjenje i zatvorite poklopac kutijice za punjenje. Stavljanjem slušalica sa mikrofonom u kutijicu za punjenje možete rešiti neke od problema.
 - Resetujte slušalice sa mikrofonom.
-

Srodne teme

- [Punjenje](#)
- [Provera preostale napunjenosti baterije](#)
- [Resetovanje slušalice sa mikrofonom](#)

Bežične stereo slušalice sa mikrofonom i funkcijom smanjenja šuma
WF-SP800N

Punjenje nije moguće.

- Proverite da li su slušalice sa mikrofonom stavljene u kutijicu za punjenje.
 - Obavezno koristite isporučeni USB Type-C kabl.
 - Proverite da li je USB Type-C kabl čvrsto povezan sa kutijicom za punjenje i USB adapterom za naizmjeničnu struju ili računarom.
 - Proverite da li je USB adapter za naizmjeničnu struju čvrsto povezan sa utičnicom za naizmjeničnu struju.
 - Proverite da li je računar uključen.
 - Probudite računar ako je u režimu pripravnosti (režim spavanja) ili hibernacije.
 - Kada koristite Windows 8.1, ažurirajte ga pomoću opcije Windows Update.
 - Stavite slušalice sa mikrofonom u kutijicu za punjenje i zatvorite poklopac kutijice za punjenje. Stavljanjem slušalica sa mikrofonom u kutijicu za punjenje možete rešiti neke od problema.
 - Resetujte slušalice sa mikrofonom.
-

Srodne teme

- [Punjenje](#)
- [Resetovanje slušalice sa mikrofonom](#)

Bežične stereo slušalice sa mikrofonom i funkcijom smanjenja šuma
WF-SP800N

Vreme punjenja je suviše dugo.

- Proverite da li su kutijica za punjenje i računar povezani direktno, a ne preko USB razvodnika.
 - Proverite da li koristite isporučeni USB Type-C kabl.
-

Srodne teme

- [Punjenje](#)

Bežične stereo slušalice sa mikrofonom i funkcijom smanjenja šuma
WF-SP800N

Punjenje se ne vrši čak ni kada je kutijica za punjenje povezana s računarom.

- Proverite da li je isporučeni USB Type-C kabl pravilno povezan sa USB portom računara.
- Proverite da li su kutijica za punjenje i računar povezani direktno, a ne preko USB razvodnika.
- Možda postoji problem sa USB portom na povezanom računaru. Pokušajte da ih povežete na drugi USB port računara ako je neki od njih dostupan.
- Pokušajte ponovo sa postupkom USB povezivanja u slučajevima koji ne spadaju u prethodno navedene.

Bežične stereo slušalice sa mikrofonom i funkcijom smanjenja šuma
WF-SP800N

Preostala napunjenost baterije slušalica sa mikrofonom se ne prikazuje na ekranu pametnog telefona.

- Samo iOS uređaji (uključujući iPhone/iPod touch) koji podržavaju HFP (Hands-free Profile) i Android pametni telefon (OS 8.1 ili noviji) mogu da prikažu preostalu napunjenost baterije.
- Proverite da li je pametni telefon povezan sa HFP. Ako pametni telefon nije povezan pomoću HFP režima, preostala napunjenost neće biti korektno prikazana.

Srodne teme

- [Provera preostale napunjenosti baterije](#)

Bežične stereo slušalice sa mikrofonom i funkcijom smanjenja šuma
WF-SP800N

Nema zvuka

- U zavisnosti od aplikacije za pametni telefon (kojoj je potrebno HFP (profil bez upotrebe ruku)/HSP (profil slušalica sa mikrofonom)), možda ćete čuti glas samo iz jedne jedinice.
 - Proverite da li su povezani uređaj, kao i leva i desna jedinica uključeni.
 - Proverite da li su slušalice sa mikrofonom i prenosni Bluetooth uređaj povezani pomoću Bluetooth A2DP.
 - Pojačajte zvuk ako je previše tih.
 - Proverite da li uređaj za povezivanje reprodukuje.
 - Ako računar povezujete sa slušalicama sa mikrofonom, proverite da li je audio izlaz računara podešen na Bluetooth uređaj.
 - Ponovo uparite slušalice sa mikrofonom i Bluetooth uređaj.
 - Kada je funkcija Google Assistant dodeljena slušalicama sa mikrofonom, a vi želite da koristite samo jednu jedinicu slušalica sa mikrofonom, koristite jedinicu kojoj je dodeljena funkcija Google Assistant.
 - Kada je funkcija Amazon Alexa dodeljena slušalicama sa mikrofonom, a vi želite da koristite samo jednu jedinicu slušalica sa mikrofonom, koristite jedinicu kojoj je funkcija Amazon Alexa dodeljena.
 - Stavite slušalice sa mikrofonom u kutijicu za punjenje i zatvorite poklopac kutijice za punjenje. Stavljanjem slušalica sa mikrofonom u kutijicu za punjenje možete rešiti neke od problema.
 - Resetujte slušalice sa mikrofonom.
 - Napunite slušalice sa mikrofonom. Proverite da li nakon punjenja čujete zvuk iz slušalica sa mikrofonom.
 - Inicijalizujte slušalice sa mikrofonom i ponovo uparite slušalice sa mikrofonom i uređaj.
-

Srodne teme

- [Korišćenje samo jedne jedinice slušalica sa mikrofonom](#)
- [Kako da uspostavite bežičnu vezu sa Bluetooth uređajima](#)
- [Slušanje muzike sa uređaja pomoću Bluetooth veze](#)
- [Resetovanje slušalica sa mikrofonom](#)
- [Inicijalizacija slušalica sa mikrofonom zbog vraćanja na fabrička podešavanja](#)

Bežične stereo slušalice sa mikrofonom i funkcijom smanjenja šuma
WF-SP800N

Nizak nivo zvuka

- Pojačajte jačinu zvuka povezanog uređaja.
- Kada je funkcija za podešavanje jačine zvuka dodeljena senzoru dodira pomoću aplikacije „Sony | Headphones Connect“, jačinu zvuka na slušalicama sa mikrofonom ćete moći da podešavate tokom reprodukcije muzike.
- Čak i kada je funkcija podešavanja jačine zvuka dodeljena senzoru dodira pomoću aplikacije „Sony | Headphones Connect“, tokom poziva nećete moći da podešavate jačinu zvuka na slušalicama sa mikrofonom. Jačinu zvuka podesite na povezanom uređaju. Ako ne možete da podesite jačinu zvuka na povezanom uređaju, instalirajte aplikaciju za pametne telefone „Sony | Music Center“ i podesite jačinu zvuka pomoću aplikacije Sony | Music Center.
- Ponovo povežite Bluetooth uređaj sa slušalicama sa mikrofonom.

Bežične stereo slušalice sa mikrofonom i funkcijom smanjenja šuma
WF-SP800N

Postoji razlika u jačini zvuka između leve i desne jedinice slušalica sa mikrofonom, zvuk niske frekvencije je slab.

- Za odgovarajući kvalitet zvuka i efikasnost funkcije smanjenja šuma odaberite uloške za uši koji najbolje odgovaraju vašim ušima.

Ako veličina uložaka za uši ne odgovara širini otvora ušnih kanala, ili ulošci za uši nisu pravilno postavljeni, rad funkcije smanjenja šuma i kvalitet zvuka mogu da budu značajno narušeni.

Kada osetite da funkcija smanjenja šuma nije dovoljno efikasna, a zvuci niskih frekvencija se ne čuju dobro, zamenite uloške za uši onima koji vam pružaju osećaj veće izolacije.

Kada nameravate da promenite uloške za uši, veličinu uložaka za uši odredite tako što ćete prvo probati veće, pa tek onda manje.

Veličine levog i desnog uložaka za uši mogu da se razlikuju.

Srodne teme

- [Zamena uložaka za uši](#)

Bežične stereo slušalice sa mikrofonom i funkcijom smanjenja šuma
WF-SP800N

Loš kvalitet zvuka

- Smanjite jačinu zvuka povezanog uređaja ako je preglasan.
- Držite slušalice sa mikrofonom dalje od mikrotalasne pećnice, bežičnog LAN uređaja itd.
- Približite slušalice sa mikrofonom Bluetooth uređaju. Uklonite sve prepreke između slušalice sa mikrofonom i Bluetooth uređaja.
- Držite slušalice sa mikrofonom dalje od televizora.
- Prebacite Bluetooth vezu na A2DP pomoću povezanog uređaja kada su slušalice sa mikrofonom i Bluetooth uređaj za prenos povezani pomoću HFP ili HSP Bluetooth veze.
- Ako slušalice sa mikrofonom povežete sa uređajem sa ugrađenim radiom ili tjunerom, emitovanje možda neće biti primljeno ili će osetljivost biti smanjena. Odmaknite slušalice sa mikrofonom od povezanog uređaja.
- Ako se slušalice sa mikrofonom povežu sa prethodno povezanim Bluetooth uređajem, slušalice mogu da uspostave HFP/HSP Bluetooth vezu samo kad su uključene. Koristite povezani uređaj da biste se povezali pomoću A2DP Bluetooth veze.
- Kada slušate muziku sa računara na slušalicama sa mikrofonom, prvih nekoliko sekundi nakon uspostavljanja veze kvalitet zvuka može da bude loš (npr. glas pevača se teško čuje itd.). To se dešava zbog specifikacija računara (na početku prenosa prioritet je stabilna veza, a zatim nekoliko sekundi kasnije prioritet je kvalitet zvuka) i to ne predstavlja kvar slušalice sa mikrofonom.

Ako se kvalitet zvuka ne poboljša nakon nekoliko sekundi, koristite računar da biste uspostavili A2DP vezu. Detalje o postupcima na vašem računaru potražite u uputstvu za korišćenje koje je isporučeno uz računar.

Bežične stereo slušalice sa mikrofonom i funkcijom smanjenja šuma
WF-SP800N

Zvuk često preskače.

- Podesite slušalice sa mikrofonom na režim „Prioritet je stabilna veza“. Detalje potražite u odeljku „[O režimu kvaliteta zvuka](#)“.
- Uklonite sve prepreke između antene Bluetooth uređaja za povezivanje i antena ugrađenih i u levu i u desnu jedinicu slušalica sa mikrofonom. Antena i leve i desne jedinice slušalica sa mikrofonom je ugrađena u deo prikazan tačkastom linijom na donjoj slici.

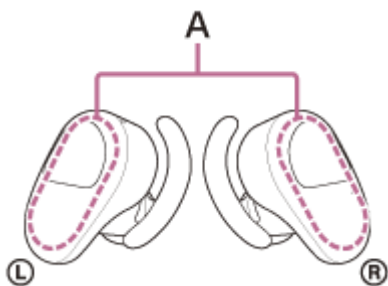

A: Mesta ugrađenih antena (leva, desna)

- Bluetooth komunikacije će možda biti onemogućene, možda će doći do pojave šuma ili isprekidanog zvuka pod sledećim okolnostima.
 - Kada se između slušalica sa mikrofonom i Bluetooth uređaja nađe ljudsko telo
U tom slučaju postavite Bluetooth uređaj u istom pravcu kao i antenu slušalica sa mikrofonom da biste poboljšali Bluetooth komunikacije.
 - Između slušalica sa mikrofonom i Bluetooth uređaja se nalazi neka prepreka kao što je predmet od metala ili zid.
 - Na mestima sa bežičnim LAN uređajem gde se koristi mikrotalasna pećnica stvaraju se elektromagnetni talasi itd.
- To stanje može da se poboljša ako promenite podešavanje kvaliteta bežične reprodukcije ili ako režim bežične reprodukcije na predajniku fiksno podesite na SBC. Detaljne informacije potražite u uputstvu za korišćenje koje ste dobili uz uređaj koji emituje signal.
- Budući da Bluetooth uređaji i bežični LAN (IEEE802.11b/g/n) koriste isti opseg frekvencije (2,4 GHz), smetnje koje stvara mikrotalasna pećnica mogu da dovedu do šuma, prekida zvuka ili komunikacije ako se slušalice sa mikrofonom koriste u blizini bežičnog LAN uređaja. U tom slučaju izvršite sledeće korake.
 - Prilikom povezivanja slušalica sa mikrofonom i Bluetooth uređaja slušalice sa mikrofonom postavite na udaljenost od najmanje 10 m od bežičnog LAN uređaja.
 - Ako slušalice sa mikrofonom koristite na udaljenosti manjoj od 10 m od bežičnog LAN uređaja, isključite LAN uređaj.
 - Postavite slušalice sa mikrofonom i Bluetooth uređaj što bliže jedno drugom.
- Ako uživate u muzici sa pametnog telefona, stanje se može poboljšati isključivanjem nepotrebnih aplikacija ili ponovnim pokretanjem pametnog telefona.
- Ponovo povežite slušalice sa mikrofonom i Bluetooth uređaj.
Slušalice sa mikrofonom stavite u kutijicu za punjenje i zatvorite poklopac kutijice za punjenje, a zatim izvadite slušalice sa mikrofonom iz kutijice za punjenje da biste ih povezali sa Bluetooth uređajem.

Srodne teme

- [O režimu kvaliteta zvuka](#)

Bežične stereo slušalice sa mikrofonom i funkcijom smanjenja šuma
WF-SP800N

Efekat smanjenja šuma nije dovoljan.

- Proverite da li je funkcija smanjenja šuma uključena.
 - Kada osetite da funkcija smanjenja šuma nije dovoljno efikasna, a zvuci niskih frekvencija se ne čuju dobro, zamenite uloške za uši onima koji vam pružaju osećaj veće izolacije.
Kada nameravate da promenite uloške za uši, veličinu uložaka za uši odredite tako što ćete prvo probati veće, pa tek onda manje.
Veličine levog i desnog uložka za uši mogu da se razlikuju.
 - Podesite slušalice sa mikrofonom u položaj koji vam odgovara.
 - Funkcija smanjenja šuma je efikasna u dometima niske frekvencije, kao što su avioni, vozovi, kancelarije i u blizini klima uređaja, ali nije jako efikasna za više frekvencije kao što su ljudski glasovi.
 - Proverite da li je adaptivna kontrola zvuka isključena.
Proverite opcije adaptivne kontrole zvuka iz aplikacije „Sony | Headphones Connect“. Kada je adaptivna kontrola zvuka uključena, funkcija smanjenja šuma će možda biti nedovoljna.
-

Srodne teme

- [Zamena uložaka za uši](#)
- [Nošenje slušalica sa mikrofonom](#)
- [Šta je to funkcija smanjenja šuma?](#)
- [Upotreba funkcije smanjenja šuma](#)
- [Šta sve možete da uradite pomoću aplikacije „Sony | Headphones Connect“](#)

Bežične stereo slušalice sa mikrofonom i funkcijom smanjenja šuma
WF-SP800N

Uparivanje ne može da se izvrši.

- Približite slušalice sa mikrofonom i Bluetooth uređaj na udaljenost od oko 1 m jedan od drugog.
 - Prilikom uparivanja sa uređajem prvi put nakon što ste ih kupili, nakon inicijalizacije ili ponovnog uparivanju, slušalice sa mikrofonom automatski ulaze u režim uparivanja ako slušalice sa mikrofonom izvadite iz kutijice za punjenje. Prilikom uparivanja drugog ili narednog uređaja, stavite jedinice slušalica sa mikrofonom u oba uha, a zatim držite prst na sensorima dodira i na levoj i na desnoj jedinici oko 7 sekundi da bi ušle u režim uparivanja.
 - Kada ponovo uparite uređaj nakon inicijalizacije ili popravke slušalice sa mikrofonom, možda nećete moći da uparite uređaj ako on pamti informacije o uparivanju slušalica sa mikrofonom (iPhone ili nekog drugog uređaja). U tom slučaju izbrišite informacije o uparivanju slušalica sa mikrofonom sa uređaja ili računara, a zatim ih ponovo uparite.
-

Srodne teme

- [Kako da uspostavite bežičnu vezu sa Bluetooth uređajima](#)
- [Inicijalizacija slušalica sa mikrofonom zbog vraćanja na fabrička podešavanja](#)

Bežične stereo slušalice sa mikrofonom i funkcijom smanjenja šuma
WF-SP800N

Nije moguće uspostaviti Bluetooth vezu.

- Proverite da li su slušalice sa mikrofonom uključene.
 - Proverite da li je Bluetooth uređaj uključen i da li je Bluetooth funkcija uključena.
 - Ako se slušalice sa mikrofonom automatski povežu sa poslednjim povezanim Bluetooth uređajem, možda nećete moći da povežete slušalice sa mikrofonom sa drugim uređajima putem Bluetooth veze. U tom slučaju pomoću poslednje povezanog Bluetooth uređaja isključite Bluetooth vezu.
 - Proverite da li je Bluetooth uređaj u stanju mirovanja. Ako je uređaj u stanju mirovanja, otkazite režim spavanja.
 - Proverite da li je Bluetooth veza prekinuta. Ako je prekinuta, uspostavite Bluetooth vezu ponovo.
 - Ako su informacije o uparivanju slušalica sa mikrofonom izbrisane sa Bluetooth uređaja, ponovo uparite slušalice sa mikrofonom sa uređajem.
-

Srodne teme

- [Kako da uspostavite bežičnu vezu sa Bluetooth uređajima](#)

Bežične stereo slušalice sa mikrofonom i funkcijom smanjenja šuma
WF-SP800N

Izobličeni zvuk

- Držite slušalice sa mikrofonom dalje od mikrotalasne pećnice, bežičnog LAN uređaja itd.

Bežične stereo slušalice sa mikrofonom i funkcijom smanjenja šuma
WF-SP800N

Slušalice sa mikrofonom ne rade pravilno.

- Resetujte slušalice sa mikrofonom. Ovaj postupak ne briše informacije o uparivanju.
- Ako slušalice sa mikrofonom ne počnu da rade pravilno čak ni ako ste ih resetovali, inicijalizujte ih.
- Ne možete da upravljate slušalicama sa mikrofonom ako ih ne stavite na uši. Stavite slušalice sa mikrofonom da biste mogli njima da upravljate.
- Senzor dodira lupnite na pravilan način da biste mogli da upravljate slušalicama sa mikrofonom. Držite slušalice sa mikrofonom između palca i srednjeg prsta, a zatim lupnite senzor dodira kažiprstom.
- Slušalice sa mikrofonom nećete moći da koristite ako je senzor dodira mokar ili su mokri vaši prsti. Pre upotrebe obrišite znoj ili vodu mekom suvom krpom.
- Slušalicama sa mikrofonom nećete moći da upravljate u rukavicama. Upravljajte slušalicama sa mikrofonom golim rukama.
- Slušalice sa mikrofonom nećete moći da koristite ako je senzor dodira pokriven kosom. Uklonite prepreke sa senzora dodira tako da možete direktno da lupnete senzor dodira.
- Lupnite tačno po senzoru dodira. Ako dodirnete obod senzora dodira, slušalice sa mikrofonom možda neće raditi.
- Lupnite senzor dodira jastučićem prsta. Ako ga tapnete noktom ili vrhom prsta, slušalice sa mikrofonom možda neće raditi.
- Lupnite senzor dodira dok držite slušalicu sa mikrofonom između palca i srednjeg prsta. Ako se slušalice sa mikrofonom pomeraju kada dodirnete senzor dodira, slušalice sa mikrofonom možda neće raditi.
- Kad promenite dodelu funkcija sensorima dodira pomoću aplikacije „Sony | Headphones Connect“, u aplikaciji potvrdite da je senzoru dodira dodeljena ispravna funkcija.

Srodne teme

- [Resetovanje slušalice sa mikrofonom](#)
- [Inicijalizacija slušalica sa mikrofonom zbog vraćanja na fabrička podešavanja](#)
- [O senzoru dodira](#)
- [Šta sve možete da uradite pomoću aplikacije „Sony | Headphones Connect“](#)

Bežične stereo slušalice sa mikrofonom i funkcijom smanjenja šuma
WF-SP800N

Ne možete da čujete osobu sa kojom razgovarate.

- Proverite da li su i slušalice sa mikrofonom i povezani uređaj (tj. pametni telefon) uključeni.
 - Povećajte jačinu zvuka povezanog uređaja ako je suviše mala.
 - Proverite podešavanja zvuka Bluetooth uređaja da biste bili sigurni da se zvuk čuje iz slušalice sa mikrofonom za vreme poziva.
 - Pomoću Bluetooth uređaja ponovo uspostavite vezu. Izaberite HFP ili HSP za profil.
 - Dok slušate muziku pomoću slušalice sa mikrofonom, zaustavite reprodukciju i dvaput brzo lupnite kontrolnu tablu senzora dodira (sa intervalom od oko 0,4 sekunde) bilo na levoj bilo na desnoj jedinici da biste odgovorili na dolazni poziv.
-

Srodne teme

- [Kako da uspostavite bežičnu vezu sa Bluetooth uređajima](#)
- [Primanje poziva](#)
- [Upućivanje poziva](#)

Bežične stereo slušalice sa mikrofonom i funkcijom smanjenja šuma
WF-SP800N

Slab glas sagovornika

- Pojačajte jačinu zvuka povezanog uređaja. Ako ne možete da podesite jačinu zvuka na povezanom uređaju, instalirajte aplikaciju za pametne telefone „Sony | Music Center“ i podesite jačinu zvuka pomoću aplikacije Sony | Music Center.

Bežične stereo slušalice sa mikrofonom i funkcijom smanjenja šuma
WF-SP800N

Resetovanje slušalice sa mikrofonom

Ako slušalice sa mikrofonom ne mogu da se uključe ili ne možete da ih koristite čak ni kada su uključene, resetujte ih.

Stavite slušalice sa mikrofonom u kutijicu za punjenje, ostavite poklopac kutijice za punjenje otvorenim, a zatim držite prst na senzoru dodira na levoj jedinici oko 20 sekundi.

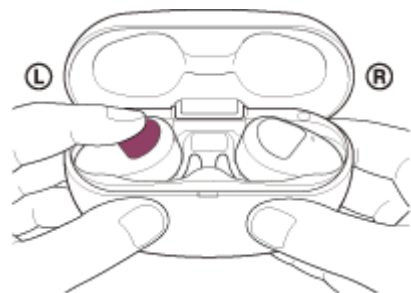

Sklonite prst kada se indikator (crveni) slušalice sa mikrofonom ugasi posle treperenja.

Zatim držite prst na senzoru dodira na desnoj jedinici oko 20 sekundi.

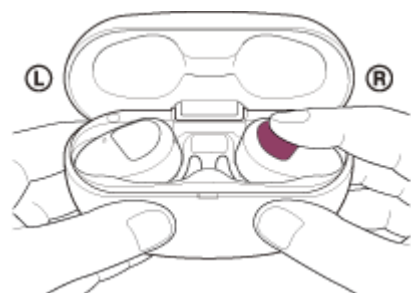

Sklonite prst kada se indikator (crveni) slušalice sa mikrofonom ugasi posle treperenja.

Ako indikator (plavi) na slušalici sa mikrofonom treperi, slušalice sa mikrofonom možda nisu resetovane na pravilan način jer su se slušalice sa mikrofonom pomerile u kutijici za punjenje. Ponovo izvršite postupak resetovanja.

Informacije o registraciji (uparivanju) uređaja i ostale postavke se zadržavaju.

Ako slušalice sa mikrofonom ne rade pravilno čak ni nakon resetovanja, pokrenite ih kako bi vratili fabričke postavke.

Srodne teme

- [Inicijalizacija slušalice sa mikrofonom zbog vraćanja na fabrička podešavanja](#)

Bežične stereo slušalice sa mikrofonom i funkcijom smanjenja šuma
WF-SP800N

Inicijalizacija slušalica sa mikrofonom zbog vraćanja na fabrička podešavanja

Ako slušalice sa mikrofonom ne rade pravilno čak ni nakon resetovanja, pokrenite ih.

Stavite slušalice sa mikrofonom u kutijicu za punjenje, ostavite poklopac kutijice za punjenje otvorenim, a zatim držite prste na senzorima dodira na levoj i na desnoj jedinici slušalica sa mikrofonom oko 10 sekundi. Sklonite prste u roku od 10 sekundi nakon što indikatori (crveni) na slušalicama sa mikrofonom počnu da trepere.

Indikatori (plavi) zatrepere 4 puta (● ● ● ●) i slušalice sa mikrofonom su inicijalizovane.

Ovaj postupak resetuje podešavanja jačine zvuka itd. na fabrička podešavanja i briše sve informacije o uparivanju. U tom slučaju izbrišite informacije o uparivanju slušalica sa mikrofonom sa uređaja, a zatim ih ponovo uparite.

Ako slušalice sa mikrofonom ne rade pravilno čak ni nakon inicijalizacije, obratite se najbližem prodavcu kompanije Sony.

Napomena

- Proverite da li se indikatori (crveni) i na levoj i na desnoj jedinici slušalica sa mikrofonom pale pre nego što stavite prste na senzore dodira i na levoj i na desnoj jedinici slušalica sa mikrofonom.
- Ako ste ažurirali softver nakon kupovine slušalica sa mikrofonom, čak i ako inicijalizujete slušalice sa mikrofonom, softver će ostati ažuran.
- Kada nakon promene jezika glasovnog navođenja inicijalizujete slušalice sa mikrofonom zbog vraćanja na fabrička podešavanja, jezik će se takođe vratiti na fabrička podešavanja.