

Vezeték nélküli zajszűrő sztereó headset
WH-1000XM4



Használja ezt a kézikönyvet, ha valamilyen problémát észlel, vagy kérdése merült fel. Frissítse a headset szoftverét és a „Sony | Headphones Connect” alkalmazást a legújabb verzióra. Részletekért lásd a következőt:

<https://www.sony.net/elesupport/>

Kezdeti lépések

[A Bluetooth funkcióval végezhető műveletek](#)

[A hangos útmutatás bemutatása](#)

Mellékelt tartozékok

[A csomag tartalmának ellenőrzése](#)

[A headset behelyezése a hordozókba](#)

Részegységek és kezelőszervek

[A részek helye és funkciója](#)

[A jelzőfény](#)

[A headset viselése](#)

Áramellátás/töltés

- [A headset töltése](#)
- [Rendelkezésre álló működési idő](#)
- [Az akkumulátor töltöttségének ellenőrzése](#)
- [A headset bekapcsolása](#)
- [A headset kikapcsolása](#)

Csatlakoztatás

[Vezeték nélküli kapcsolat létrehozása Bluetooth-eszközökkel](#)

Egyszerű beállítás az alkalmazás segítségével

- [Csatlakozás a „Sony | Headphones Connect” alkalmazáshoz](#)

Android rendszerű okostelefon

- [Android-okostelefon párosítása és csatlakoztatása](#)
- [Csatlakozás párosított Android-okostelefonhoz](#)
- [Egyérintéses csatlakoztatás \(NFC\) Android-okostelefonhoz](#)
- [Az Android-okostelefon leválasztása egy érintéssel \(NFC\)](#)
- [Az eszköz váltása egy érintéssel \(NFC\)](#)

iPhone (iOS-eszközök)

- [iPhone párosítása és csatlakoztatása](#)
- [Csatlakozás párosított iPhone készülékhez](#)

Számítógépek

- [Párosítás és csatlakoztatás számítógéphez \(Windows 10\)](#)
- [Párosítás és csatlakoztatás számítógéphez \(Windows 8.1\)](#)
- [Párosítás és csatlakoztatás számítógéphez \(Mac\)](#)
- [Csatlakozás párosított számítógéphez \(Windows 10\)](#)
- [Csatlakozás párosított számítógéphez \(Windows 8.1\)](#)
- [Csatlakozás párosított számítógéphez \(Mac\)](#)

Egyéb Bluetooth-eszközök

- [Bluetooth-eszköz párosítása és csatlakoztatása](#)
- [Csatlakozás párosított Bluetooth-eszközhöz](#)

Többpontos kapcsolat

- [A headset csatlakoztatása zenelejátszóhoz és okostelefonhoz/mobiltelefonhoz egyszerre \(többpontos kapcsolat\)](#)
- [A headset csatlakoztatása 2 Android-okostelefonhoz \(többpontos kapcsolat\)](#)
- [A headset csatlakoztatása Android-okostelefonhoz és iPhone készülékhez \(többpontos csatlakoztatás\)](#)
- [A headset csatlakoztatása egyszerre 2 eszközhöz \(többpontos kapcsolódás\)](#)

[A Bluetooth-kapcsolat bontása \(használat után\)](#)

[A mellékelt fejhallgatókábel használata](#)

Zenehallgatás

Zenehallgatás Bluetooth-kapcsolaton keresztül

- [Zene hallgatása Bluetooth-kapcsolaton keresztül egy eszköztől](#)
- [Az audioeszköz vezérlése \(Bluetooth-kapcsolat\)](#)
- [A Bluetooth-kapcsolat bontása \(használat után\)](#)

Zajszűrés funkció

- [Mi a zajszűrés?](#)
- [A zajszűrési funkció használata](#)
- [A zajszűrési funkció optimalizálása a viselő igényeinek megfelelően \(NC optimalizáló\)](#)

A környezet hangjainak hallgatása

- [A környezet hangjainak hallgatása zenelejátszás közben \(környezeti hang üzemmód\)](#)
- [A környezet hangjainak gyors meghallgatása \(Gyors fülelés üzemmód\)](#)
- [Beszélgetés a headset viselése közben \(Speak-to-Chat\)](#)

Hangminőség üzemmód

- [A hangminőség üzemmód bemutatása](#)

Támogatott kodekek

[A DSEE Extreme funkció](#)

Telefonhívások

[Hívás fogadása](#)

[Hívás kezdeményezése](#)

[Funkciók telefonhívás közben](#)

[Videóhívás kezdeményezése számítógépen](#)

[A Bluetooth-kapcsolat bontása \(használat után\).](#)

A hangos segéd funkció használata

[A Google Assistant használata](#)

[Az Amazon Alexa használata](#)

[A hangos segéd funkció \(Google app\) használata](#)

[A hangos segéd funkció \(Siri\) használata](#)

Az alkalmazások használata

[Mire használható a „Sony | Headphones Connect” alkalmazás?](#)

[A „Sony | Headphones Connect” alkalmazás telepítése](#)

[Támogatási információk elérése a „Sony | Headphones Connect” alkalmazásból](#)

[A headset szoftverfrissítése](#)

Fontos információ

[Óvintézkedések](#)

[Licenccnyilatkozat](#)

[Kereskedelmi védjegyek](#)

[Ügyfél-támogatási webhelyek](#)

Hibaelhárítás

[Hogyan háríthatók el a problémák?](#)

Áramellátás/töltés

- [Nem lehet bekapcsolni a headsetet.](#)
- [A töltés nem végezhető el.](#)
- [A töltési idő túl hosszú.](#)
- [A rendelkezésre álló üzemidő rövid \(az akkumulátor üzemideje rövid\).](#)
- [A headsetet akkor se lehet feltölteni, ha számítógéphez van csatlakoztatva.](#)
- [A headset akkumulátorának energiaszintje nem jelenik meg az okostelefon képernyőjén.](#)

Hang

- [Nincs hang](#)
- [Alacsony hangerő](#)
- [Gyenge minőségű hang](#)

[A hang gyakran szakadozik.](#)

[A zajszűrés hatása nem kielégítő.](#)

Bluetooth-kapcsolat

[A párosítás nem végezhető el.](#)

[Az egyérintéses csatlakoztatás \(NFC\) nem működik.](#)

[Nem hozható létre Bluetooth-kapcsolat.](#)

[Torz a hang.](#)

[A headset nem működik megfelelően.](#)

[Hívás közben nem hallja a másik személyt.](#)

[Halk a hívó hangja.](#)

[Az érintésérzékelős vezérlőpanel nem megfelelően reagál.](#)

[A headset nem reagál megfelelően.](#)

A headset visszaállítása vagy gyári értékekre állítása

[A headset alaphelyzetbe állítása](#)

[A headset gyári értékekre állítása](#)

Vezeték nélküli zajszűrő sztereó headset
WH-1000XM4

A Bluetooth funkcióval végezhető műveletek

A headset BLUETOOTH® vezeték nélküli technológiát használ, amely az alábbiakat teszi lehetővé.

Zenehallgatás

Zenehallgatáshoz vezeték nélküli módon fogadhat audiojeleket okostelefonról vagy zenelejátszóról.



Telefonálás

A készüléket kihangosítóként használva kezdeményezhet és fogadhat hívásokat úgy, hogy okostelefonja vagy mobiltelefonja a táskájában vagy a zsebében van.



Vezeték nélküli zajsűrő sztereó headset
WH-1000XM4

A hangos útmutatás bemutatása

A gyári beállítások szerint az alábbi helyzetekben angol nyelvű hangos útmutatást fog hallani a headseten keresztül. A hangos útmutatás tartalmának ismertetése zárójelben szerepel.

A hangos útmutatás nyelvének módosításához vagy az útmutatás be/kikapcsolásához használja a „Sony | Headphones Connect” alkalmazást. További részletekért lásd: „Sony | Headphones Connect” alkalmazás – Súgóútmutató.

https://rd1.sony.net/help/mdr/hpc/h_zz/

- A headset bekapcsolása után: „Power on” (Bekapcsolás)
- Ha headset ki van kapcsolva: „Power off” (Kikapcsolás)
- Párosítási módba való lépéskor: „Bluetooth pairing” (Bluetooth-párosítás)
- Bluetooth-kapcsolat létrehozásakor: „Bluetooth connected” (Bluetooth csatlakoztatva)
- Az első többpontos kapcsolat esetén, amikor Bluetooth-kapcsolat jön létre a második eszköz és a headset között: „Bluetooth 2nd Device Connected” (2. Bluetooth-eszköz csatlakoztatva) (*)
- Többpontos kapcsolat esetén, amikor Bluetooth-kapcsolat jön létre az első eszköz és a headset között: „Bluetooth Device1 Connected” (1. Bluetooth-eszköz csatlakoztatva) (*)
- Többpontos kapcsolat esetén, amikor Bluetooth-kapcsolat jön létre a második eszköz és a headset között: „Bluetooth Device2 Connected” (2. Bluetooth-eszköz csatlakoztatva) (*)
- Bluetooth-kapcsolat megszüntetésekor: „Bluetooth disconnected” (Bluetooth leválasztva)
- Többpontos kapcsolat esetén az első eszköz és a headset közötti Bluetooth-kapcsolat leválasztásakor: „Bluetooth Device1 Disconnected” (1. Bluetooth-eszköz leválasztva) (*)
- Többpontos kapcsolat esetén a második eszköz és a headset közötti Bluetooth-kapcsolat leválasztásakor: „Bluetooth Device2 Disconnected” (2. Bluetooth-eszköz leválasztva) (*)
- Többpontos kapcsolat esetén a harmadik eszköz headsethez csatlakoztatásakor, amikor az első eszköz és a headset közötti Bluetooth-kapcsolat megszűnik, és kapcsolatváltásra kerül sor: „Bluetooth Device1 Replaced” (1. Bluetooth-eszköz lecserélve) (*)
- Többpontos kapcsolat esetén a harmadik eszköz headsethez csatlakoztatásakor, amikor a második eszköz és a headset közötti Bluetooth-kapcsolat megszűnik, és kapcsolatváltásra kerül sor: „Bluetooth Device2 Replaced” (2. Bluetooth-eszköz lecserélve) (*)
- Az akkumulátor töltöttségének jelzésekor: „Battery about XX %” (Töltöttség: kb. XX %) (Az „XX” érték az akkumulátor hozzávetőleges energiaszintjét mutatja. Körülbelüli becslésnek érdemes tekinteni.) / „Battery fully charged” (Teljesen feltöltve)
- Ha az akkumulátor energiaszintje alacsony: „Low battery, please recharge headset” (Alacsony töltöttség, töltsse fel a headsetet)
- Alacsony akkumulátortöltöttség miatti automatikus kikapcsoláskor: „Please recharge headset. Power off” (Töltsse fel a headsetet. Kikapcsolás)
- A zajsűrő funkció bekapcsolásakor: „Noise canceling” (Zajkioltás)
- A környezeti hang üzemmód bekapcsolásakor: „Ambient sound” (Környező hang)
- A zajsűrési funkció és a környezeti hang üzemmód kikapcsolásakor: „Ambient Sound Control off” (Környezeti hang vezérlése ki)
- Az NC optimalizáló indításakor: „Optimizer start” (Optimalizáló indítása)
- Az NC optimalizáló befejezésekor: „Optimizer finished” (Optimalizáló befejezve)
- Ha a Speak-to-Chat engedélyezve van: „Speak-to-chat activated” (Beszélgetés üzemmód aktiválva)
- Ha a Speak-to-Chat le van tiltva: „Speak-to-chat deactivated” (Beszélgetés üzemmód inaktíválva)
- Ha a Google Assistant nem érhető el a headsethez csatlakoztatott okostelefonon még a headset Google Assistant gombjának megnyomása után sem: „The Google Assistant is not connected” (A Google Assistant nincs csatlakoztatva)
- Ha a Google Assistant nem érhető el a szoftverfrissítés során: „The Google assistant is not available during update. Please wait a moment until the update completes.” (A Google Assistant nem érhető el a frissítés során. Várjon egy rövid ideig, amíg a frissítés be nem fejeződik.)

- Ha az Amazon Alexa nem érhető el a headsethez csatlakoztatott okostelefonon még a headset Amazon Alexa gombjának megnyomása után sem: „Either your mobile device isn't connected; or you need to open the Alexa App and try again” (A mobilkészlet nincs csatlakoztatva, vagy meg kell nyitni az Alexa alkalmazást, és újra kell próbálkozni)

* Csak akkor érhető el, ha a [Connect to 2 devices simultaneously] be van kapcsolva a „Sony | Headphones Connect” alkalmazásban.

Megjegyzés

- A hangos útmutatás nyelvének módosítása körülbelül 20 percet vesz igénybe.
- Ha a hangos útmutatás nyelvének módosítása után a headset inicializálásával visszaállítja a gyári beállításokat, a nyelv is visszaáll a gyári beállításra.
- Ha a hangos útmutatás a hangos útmutatás nyelvének módosítása, illetve a szoftver frissítése után sem hallható, kapcsolja ki a headsetet, és kapcsolja újra be.

Vezeték nélküli zajszűrő sztereó headset
WH-1000XM4

A csomag tartalmának ellenőrzése

A csomag kinyitása után ellenőrizze, hogy a listán szereplő összes tétel megtalálható-e a csomagban. Ha ezen tételek valamelyike hiányzik, lépjen kapcsolatba a viszonteladójával.

A zárójeles számok az adott tétel mennyiségét mutatják.

Vezeték nélküli zajszűrő sztereó headset

USB Type-C® kábel (USB-A – USB-C®) (kb. 20 cm) (1)



Fejhallgatókábel (kb. 1,2 m) (1)



Hordozótok (1)



Dugasz-adapter repülőgépen történő használathoz (1)

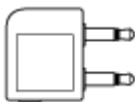

Vezeték nélküli zajsűrű sztereó headset
WH-1000XM4

A headset behelyezése a hordozótokba

Amikor befejezte a headset használatát, a bal és a jobb oldali egység elforgatásával csukja össze a headsetet, az egyik egységet hajtja be a fejpánt felé, és helyezze be a headsetet a mellékelt hordozótokba.



A kábelek és a repülőgépen történő használathoz való dugasz-adapter tárolása

Helyezze a kábeleket és a repülőgépen történő használathoz való dugasz-adaptert a hordozótokban található, elválasztóval elkülönített tartóba.

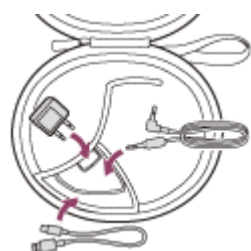

Vezeték nélküli zajszűrő sztereó headset
WH-1000XM4

A részek helye és funkciója

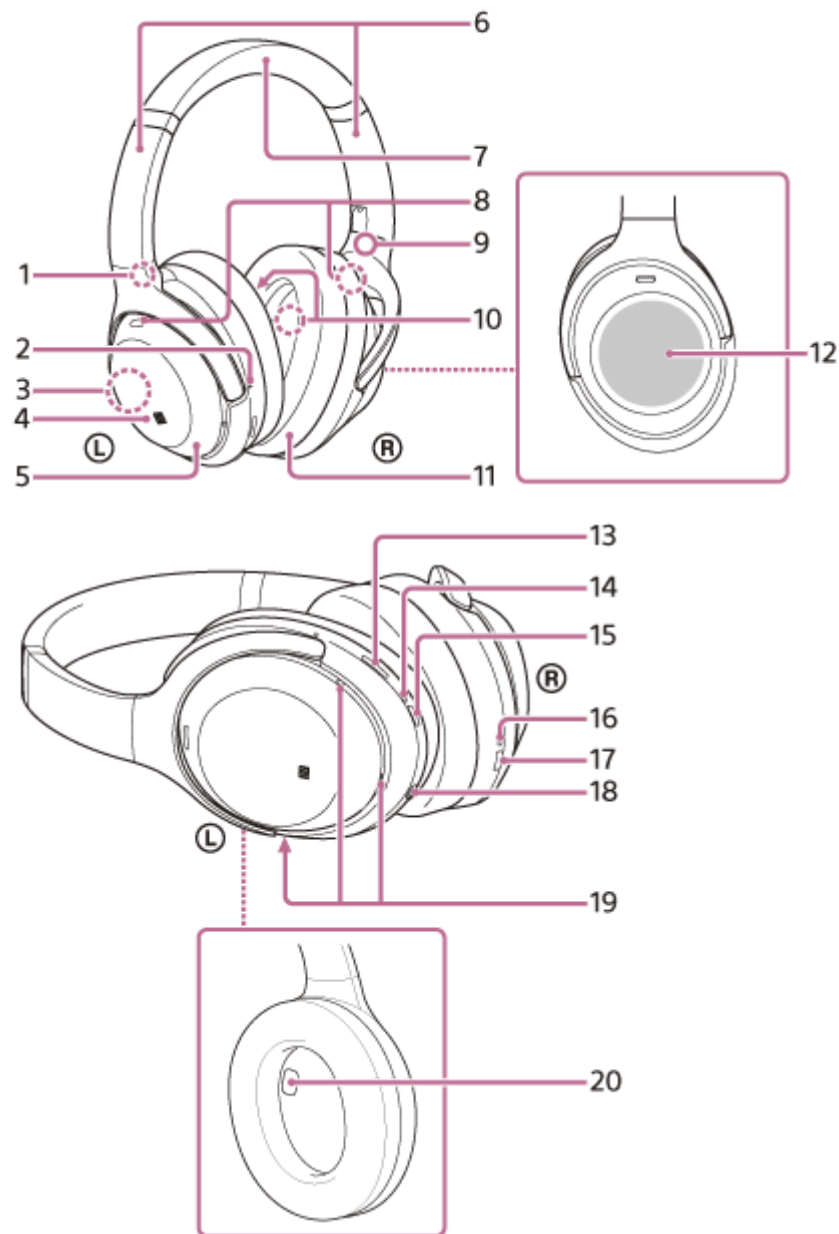

1. Ⓛ (bal oldal) jelzése
2. Kitapintható pont
A bal oldali egység felszínén egy kitapintható pont található.
3. Beépített antenna
Egy Bluetooth-antenna van beépítve a headsetbe.
4. N jel
5. Bal oldali egység
6. Csúszkák (bal, jobb)
Csúsztassa el a fejpánt hosszának beállításához.
7. Fejpánt
8. Zajszűrési funkció mikrofonjai (külső) (bal, jobb)
Érzékelik a zajt a zajszűrési funkció használatakor.
9. Ⓡ (jobb oldal) jelzése

10. Zajsűrés funkció mikrofonjai (belső) (bal, jobb)
Érzékelik a zajt a zajsűrés funkció használatakor.
11. Jobb oldali egység
12. Érintésérzékelős vezérlőpanel
Távolról vezérli a zenelejátszást a csatlakoztatott Bluetooth-eszközön, vagy egyéb érintéses műveleteket hajthat végre.
13. CUSTOM (egyéni) gomb
Többek között a zajsűrés funkció és a környezeti hang üzemmód közötti váltáshoz használható.
14. Jelzőfény (vörös/kék)
Vörös vagy kék színnel világítva mutatja a headset bekapcsolt és kommunikációs állapotát.
15.  (bekapcsolás) gomb
16. Töltésjelző fény (piros)
Töltés közben piros színben gyullad ki.
17. USB Type-C port
A headset feltöltéséhez csatlakoztassa azt egy fali aljzathoz kereskedelmi forgalomban megvásárolható USB-s hálózati tápegységen keresztül, vagy egy számítógéphez a headsethez mellékelt USB Type-C kábelen keresztül.
18. Fejhallgatókábel bemeneti csatlakozója
A mellékelt fejhallgatókábel segítségével zenelejátszó stb. csatlakoztatható. Ügyeljen arra, hogy a kábelt kattanásig bedugja az aljzatba. Ha a csatlakozó nincs megfelelően csatlakoztatva, előfordulhat, hogy a hang nem hallható megfelelően.
19. Hangérzékelő mikrofonok
Érzékelik a hangját telefonhívás közben vagy Speak-to-Chat üzemmódban.
20. Közelségérzékelő
Érzékeli, hogy viseli-e a headsetet.

Kapcsolódó témák

- [A jelzőfény](#)
- [Az akkumulátor töltöttségének ellenőrzése](#)

Vezeték nélküli zajsűrű sztereó headset
WH-1000XM4

A jelzőfény

A headset különböző állapotait a jelzőfény segítségével ellenőrizheti.

● : kéken világít / ● : vörösen világít / -: kikapcsol

Jelzőfény (kék/piros) a (bekapcsolás) gomb mellett

Bekapcsolás

● – ● (kétszer kéken felvillan)

Ebben az esetben, ha az akkumulátor energiaszintje 10% vagy alacsonyabb (töltést igényel), a jelzőfény a következőképpen villog.

 –  –  (körülbelül 15 másodpercig lassan, vörösen villog)

Kikapcsolás

 (kb. 2 másodpercig kéken világít)

Az akkumulátor töltöttségének megjelenítése

- Töltöttségi szint: több mint 10%

● – ● (kétszer kéken felvillan)

- Töltöttségi szint: 10% vagy alacsonyabb (töltés szükséges)

 –  –  (körülbelül 15 másodpercig lassan, vörösen villog)

További részletekért lásd: „[Az akkumulátor töltöttségének ellenőrzése](#)”.

Ha az akkumulátor energiaszintje nagyon lecsökken

 –  –  (körülbelül 15 másodpercig lassan, vörösen villog)

Bluetooth-funkció

- Eszközregisztráció (párosítás) üzemmód

● ● – – ● ● – – (ismétlődően, kétszer kéken felvillan)

- Nincs csatlakoztatva

● – – ● – – ● – – ● – – (körülbelül 1 másodperces időközökkel, kéken villog)

- A csatlakozási folyamat befejeződött

● ● ● ● ● ● ● ● (gyorsan, kéken villog körülbelül 5 másodpercig)

- Csatlakoztatva

● – – – – – ● – – – – – (körülbelül 5 másodperces időközökkel, kéken villog)

- Bejövő hívás

● ● ● ● ● ● ● ● (gyorsan, kéken villog)

A csatlakoztatási állapotjelzések adott idő elteltével automatikusan kikapcsolnak. Valamilyen művelet végrehajtásakor újra villogni kezdenek bizonyos ideig. Ha az akkumulátor energiaszintje nagyon lecsökken, a jelzőfény pirosan kezd villogni.

Egyebek

- Fejhallgató-kábel csatlakoztatva (bekapcsolt állapot)
 - ----- ● ----- (körülbelül 5 másodperces időközökkel, kéken villog)
A jelzőfény bizonyos idő elteltével automatikusan kialszik. Ha az akkumulátor energiaszintje nagyon lecsökken, a jelzőfény pirosan kezd villogni.
- Szoftver frissítése
 - --- ● --- (lassan, kéken villog)
- Inicializálás befejezve
 - ● ● ● (4 alkalommal, kéken felvillan)
További részletekért lásd: „[A headset gyári értékekre állítása](#)”.

Az USB Type-C port töltésjelző fénye (piros)

Töltés

- Töltés során
 - (vörösen világít)
A töltés befejezésekor a jelzőfény kialszik.
- Abnormális hőmérséklet
 - ● -- ● ● -- (ismétlődően, kétszer vörösen felvillan)
- Abnormális töltés
 - --- ● --- (lassan, vörösen villog)

Kapcsolódó témák

- [Az akkumulátor töltöttségének ellenőrzése](#)
- [A headset gyári értékekre állítása](#)

Vezeték nélküli zajsűrű sztereó headset
WH-1000XM4

A headset viselése

1 Helyezze a headsetet a fülére.

Állítson a fejpánt hosszán.

A headsetet úgy helyezze a fejére, hogy az **L** (bal oldal) jelzés a bal fülén, az **R** (jobb oldal) jelzés pedig a jobb fülénél legyen. A **L** (bal oldali) jelöléssel ellátott oldalon egy kitapintható pont található.

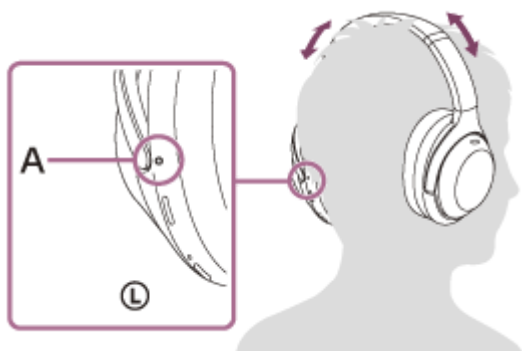

A: Kitapintható pont

A headset felhelyezésekor és eltávolításakor

A gyári beállítások szerint a bal oldali egység beépített közelségérzékelője és a bal, valamint a jobb oldali egység beépített gyorsulásérzékelője észleli, amikor a headsetet a fülre helyezik vagy leveszik, és a headset ez alapján automatikusan vezérli az érintésérzékelős vezérlőpanel működését, kikapcsolását, a zenelejátszás szüneteltetését stb. (Ezt a funkciót hívjuk viselésérzékelésnek).

A headset viselésekor

- A **⏻** (bekapcsoló) gomb melletti jelzőfény kialszik.
- A headset érintésérzékelős vezérlőpaneljének segítségével zenét játszhat le, hívásokat indíthat és fogadhat stb.

A headset levételekor

- A headset felhelyezésével való zenehallgatáskor a headset eltávolításakor a headset automatikusan szünetelteti a zenelejátszást. Ha az eltávolított headsetet újra felhelyezi, a headset folytatja a zenelejátszást.
- Az energiatakarékosság érdekében a headset automatikusan kikapcsol, ha legalább 15 percig nem viseli azt.
- Annak érdekében, hogy a headset ne reagáljon helytelenül, amikor éppen nem viseli, akkor sem fog tudni zenét lejátszani, hívásokat indítani és fogadni vagy más műveleteket végrehajtani, ha az érintésérzékelős vezérlőpanelre koppint.
- Amikor a headset viselésekor a headseten beszél, a headset eltávolításakor a hívás automatikusan át lesz kapcsolva az okos- vagy mobiltelefonra. Amikor újra felhelyezi a headsetet, a hívás vissza lesz kapcsolva a headsetre.

Tipp

- A „Sony | Headphones Connect” alkalmazással módosíthatja a zenelejátszás viselésérzékelésen alapuló automatikus szüneteltetési és folytatási funkciója, illetve a viselésérzékelésen alapuló automatikus kikapcsolási (akkumulátorkímélő) funkció beállításait.

Megjegyzés

- Az alábbi esetekben a viselésérzékelés helytelenül reagálhat.
 - A headsetet a nyak köré helyezve az álla a megfelelő foglalatba kerül



- Tegye a kezét a bal oldali egység fülpárnájának belsejébe



- Ha a headsetet álló helyzetben belehelyezi valamibe, például egy táskába.



- Ha a headsetet álló helyzetben ráakasztja valamire, például egy táskára.



- Ha a headsetet úgy viseli, hogy az arca felfelé vagy lefelé néz (lásd a lenti ábrát), vagy ha a headsetet fejjel lefelé veszi fel, előfordulhat, hogy a viselésérzékelés nem működik megfelelően, és az érintésérzékelős vezérlőpanel és a CUSTOM (egyéni) gomb nem működtethető. Vegye fel a headsetet megfelelően, előrefelé nézve, vagy nyomja meg röviden a  (bekapcsoló) gombot.
 - A headset viselése fekvő helyzetben, vagy ha az arca felfelé néz

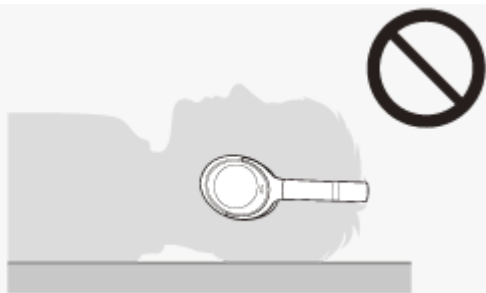

– A headset viselése, ha az arca lefelé néz



- Ha a headsetet sapka, sál, haj stb. felett viseli, akkor előfordulhat, hogy a viselésérzékelés nem működik megfelelően, és az érintésérzékelős vezérlőpanel nem működtethető. Viselje úgy a headsetet, hogy a fülei a fülpárnákon belül legyenek.
- Ha a mellékelt fejhallgatókábel a headsethez van csatlakoztatva, a viselésérzékelés nem működik.
- A zenelejátszás viselésérzékelésen alapuló automatikus szüneteltetése és folytatása csak Bluetooth-kapcsolat használata esetén érhető el.
- Előfordulhat, hogy a csatlakoztatott eszköz vagy a használt lejátszóalkalmazás nem támogatja a zenelejátszás viselésérzékelésen alapuló automatikus szüneteltetését és újraindítását.
- A headset felhelyezésekor és eltávolításakor a headset csak akkor kapcsolja át a hívást, ha a viselésérzékelésen alapuló automatikus kikapcsolási funkció engedélyezve van.
- Ha a bal oldali egység házába épített közelségérzékelő bepárásodik vagy vízcseppek képződnek rajta, mert a levegő páratartalma magas vagy az eszköz viselője izzad, elképzelhető, hogy a viselésérzékelés nem fog megfelelően működni. Ha az érzékelő bepárásodott vagy vízcseppek képződtek rajta, hagyja, hogy a közelségérzékelő felfelé nézzen, amíg a nedvesség fel nem szárad.

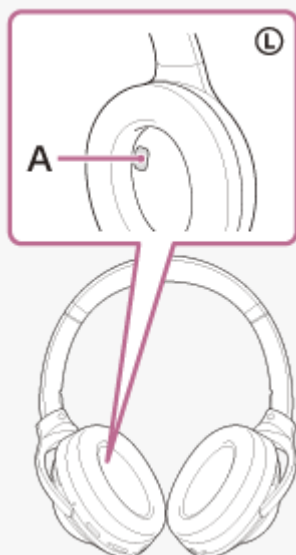

A: Közelségérzékelő

Kapcsolódó témák

- [Mire használható a „Sony | Headphones Connect” alkalmazás?](#)

Vezeték nélküli zajsűrű sztereó headset
WH-1000XM4

A headset töltése

Figyelmeztetés

A headset nem vízálló. Ha víz vagy idegen anyag jut a headsetbe, az tüzet vagy áramütést okozhat. Ha víz vagy idegen anyag jutott a headsetbe, azonnal hagyja abba a használatát, és vegye fel a kapcsolatot a legközelebbi Sony-forgalmazóval. Az alábbi esetekben legyen különösen óvatos.

- Ha a headsetet mosogató vagy folyadékot tartalmazó edény közelében használja
Ne ejtse bele a headsetet mosogatóba vagy vízzel teli edénybe.
- A headset esőben, hóban vagy magas páratartalmú környezetben történő használatakor
- A headset izzadt bőrrel történő használatakor
Ha nedves kézzel fogja meg a headsetet, vagy beteszi egy nyirkos ruha zsebébe, a készülék átnedvesedhet.

A headset egy beépített, újratölthető lítium-ion akkumulátort tartalmaz. A mellékelt USB Type-C kábel használatával a használat előtt töltsen fel a headsetet.

1 Csatlakoztassa a headsetet egy fali aljzathoz.

Használja a mellékelt USB Type-C kábelt és egy kereskedelmi forgalomban kapható USB-s hálózati adaptert.

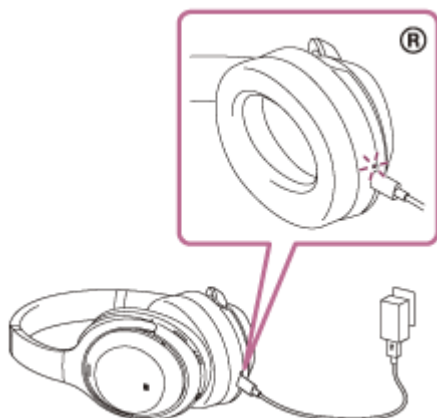

- A headset (piros) töltésjelző fénye világít.
- A töltés körülbelül 3 óráig (*) tart, és ha befejeződött, a jelzőfény automatikusan kialszik.

* A lemerült akkumulátor teljes feltöltéséhez szükséges idő. A töltési idő a használati körülményektől függően eltérő lehet.

A töltés befejeztével csatlakoztassa újra az USB Type-C kábelt.

Rendszerkövetelmények az akkumulátor USB-csatlakozón keresztüli töltéséhez

USB hálózati adapter váltakozó áramhoz

Kereskedelmi forgalomban kapható, legalább 1,5 A áramerősségű tápellátást biztosító USB-s hálózati tápegység (Ha a kimeneti áramerősség kevesebb, mint 1,5 A, a töltési idő hosszabb lesz, a 10 perc töltés utáni zenelejátszási idő pedig kevesebb.)

Személyi számítógép

Egy normál USB-csatlakozóval rendelkező személyi számítógép

- Nem tudjuk garantálni, hogy az eszköz minden számítógépről tölthető.

- Az egyedileg vagy házilag épített számítógépek esetében a működés nem garantált.

Tipp

- A headsetet úgy is töltheti, ha csatlakoztatja egy bekapcsolt számítógéphez a mellékelt USB Type-C kábel segítségével.
- Ha a töltés a headset bekapcsolt állapotában kezdődik, a headset automatikusan kikapcsol.

Megjegyzés

- A mellékelt USB Type-C kábeltől eltérő kábel használata esetén előfordulhat, hogy az eszközt nem lehet tölteni.
- Az USB-s hálózati tápegység típusától függően előfordulhat, hogy az eszközt nem lehet tölteni.
- Ha a headset egy fali aljzathoz vagy egy számítógéphez csatlakozik, semmilyen művelet (például a headset bekapcsolása, Bluetooth-eszközökkel való regisztrálása vagy összekapcsolása, valamint a zenelejátszás) nem hajtható végre.
- A headset nem tölthető, ha a számítógép készenléti (alvó) vagy hibernált üzemmódba kapcsol. Ebben az esetben módosítsa a számítógép beállításait, és kezdje újra a töltést.
- Ha hosszú ideig nem használja a headsetet, az újratölthető akkumulátor üzemideje csökkenhet. Néhány töltés és lemerülés után azonban javulni fog. Ha hosszú ideig tárolja a headsetet, a kislülés megakadályozása érdekében 6 havonként egyszer töltsse fel az akkumulátort.
- Ha a headset hosszabb ideig használaton kívül volt, az akkumulátor feltöltése hosszabb ideig tarthat.
- Ha a headset a következő okok miatt problémát észlel töltés közben, a (piros) töltésjelző fény villogni kezd. Ebben az esetben végezze el újra a töltést a töltési hőmérséklet-tartományon belül. Ha a probléma továbbra is fennáll, forduljon a legközelebbi Sony-forgalmazóhoz.
 - A környezeti hőmérséklet kívül esik a töltési hőmérséklet 5 °C – 35 °C-os tartományán.
 - Probléma van az újratölthető akkumulátorral.
- Ha a headsetet hosszú ideig nem használja, előfordulhat, hogy a (piros) töltésjelző fény nem gyullad ki azonnal a töltés megkezdésekor. Várjon egy rövid ideig, amíg a jelzőfény kigyullad.
- Ha a beépített akkumulátor üzemideje jelentősen csökken, tanácsos kicserélni. Az újratölthető akkumulátor cseréjét illetően forduljon a legközelebbi Sony-forgalmazóhoz.
- Ne tegye ki szélsőséges hőmérséklet-változásnak, közvetlen napsugárzásnak, nedvességnek, homoknak, pornak és áramütésnek. Soha ne hagyja a headsetet parkoló járműben.
- Ha számítógéphez csatlakoztatja a headsetet, csak a mellékelt USB Type-C kábelt használja, és közvetlenül a számítógéphez csatlakoztassa. Ha a headset egy USB-elosztón keresztül van csatlakoztatva, a töltés nem lesz megfelelő.

Vezeték nélküli zajsűrő sztereó headset
WH-1000XM4

Rendelkezésre álló működési idő

A headset rendelkezésre álló működési ideje teljesen feltöltött akkumulátorral a következőképpen alakul:

Bluetooth-kapcsolat

Zenelejátszási idő

Kodek	DSEE Extreme™	Speak-to-Chat	Zajsűrő funkció/Környezeti hang üzemmód	Rendelkezésre álló működési idő
LDAC™	AUTO	KI	Zajsűrés funkció: BE	Max. 16 óra
LDAC	AUTO	KI	Környezeti hang üzemmód: BE	Max. 14 óra
LDAC	AUTO	KI	KI	Max. 20 óra
LDAC	KI	KI	Zajsűrés funkció: BE	Max. 24 óra
LDAC	KI	KI	Környezeti hang üzemmód: BE	Max. 18 óra
LDAC	KI	KI	KI	Max. 30 óra
AAC	AUTO	KI	Zajsűrés funkció: BE	Max. 18 óra
AAC	AUTO	KI	Környezeti hang üzemmód: BE	Max. 16 óra
AAC	AUTO	KI	KI	Max. 22 óra
AAC	KI	KI	Zajsűrés funkció: BE	Max. 30 óra
AAC	KI	KI	Környezeti hang üzemmód: BE	Max. 22 óra
AAC	KI	KI	KI	Max. 38 óra
SBC	AUTO	KI	Zajsűrés funkció: BE	Max. 18 óra
SBC	AUTO	KI	Környezeti hang üzemmód: BE	Max. 16 óra
SBC	AUTO	KI	KI	Max. 22 óra
SBC	KI	KI	Zajsűrés funkció: BE	Max. 30 óra
SBC	KI	KI	Környezeti hang üzemmód: BE	Max. 22 óra
SBC	KI	KI	KI	Max. 38 óra

- 10 perc töltést követően körülbelül 5 órányi zenelejátszás lehetséges.
- Ha a Speak-to-Chat beállítása „Engedélyezés (BE)”, az elérhető üzemidő nagyjából 30%-kal csökken a „Letiltás (KI)” beállításhoz képest.

Kommunikációs idő

Zajsűrő funkció/Környezeti hang üzemmód	Rendelkezésre álló működési idő
Zajsűrés funkció: BE	Max. 24 óra

Zajszűrő funkció/Környezeti hang üzemmód	Rendelkezésre álló működési idő
Környezeti hang üzemmód: BE	Max. 18 óra
KI	Max. 30 óra

Készenléti idő

Zajszűrő funkció/Környezeti hang üzemmód	Rendelkezésre álló működési idő
Zajszűrés funkció: BE	Max. 30 óra
Környezeti hang üzemmód: BE	Max. 22 óra
KI	Max. 200 óra

Fejhallgató-kábel csatlakoztatva (tápfeszültség bekapcsolva)

Zajszűrő funkció/Környezeti hang üzemmód	Rendelkezésre álló működési idő
Zajszűrés funkció: BE	Max. 22 óra
Környezeti hang üzemmód: BE	Max. 18 óra
KI	Max. 36 óra

Tipp

- A „Sony | Headphones Connect” alkalmazás használatával ellenőrizheti, hogy melyik kodek van használatban egy kapcsolathoz, vagy átválthat a DSEE Extreme funkcióra.

Megjegyzés

- Az üzemi idő (óra) a beállításoktól és a használati körülményektől függően változhat.

Kapcsolódó témák

- [Támogatott kodekek](#)
- [A DSEE Extreme funkció](#)
- [Mire használható a „Sony | Headphones Connect” alkalmazás?](#)

Vezeték nélküli zajszűrő sztereó headset
WH-1000XM4

Az akkumulátor töltöttségének ellenőrzése

Ellenőrizheti az akkumulátor töltöttségét.

Amikor a headset bekapcsolt állapotában megnyomja a  (bekapcsolás) gombot, a hátralévő akkumulátortöltöttséget jelző hangos útmutatás hallható.

„Battery about XX %” (Töltöttség: kb. XX %) (Az „XX” érték a hozzávetőleges fennmaradó töltöttségi szintet mutatja.)

„Battery fully charged” (Teljesen feltöltve)

Az akkumulátor a hangos útmutatás által jelzett és valós energiaszintje egyes esetekben eltérhet. Hozzávetőleges becslésnek érdemes tekinteni.

Emellett a (vörös) jelzőfény is villog körülbelül 15 másodpercig, ha a headset bekapcsolásakor az akkumulátor energiaszintje 10% vagy alacsonyabb.

Alacsony energiaszint esetén

Figyelmeztető hangjelzés hallható, és a töltöttségjelző (kék) színe vörösre vált. Ha a „Low battery, please recharge headset” (Alacsony töltöttség, tölts fel a headsetet) hangos útmutatás hallható, a lehető leghamarabb kezdje el tölteni a headsetet.

Ha az akkumulátor teljesen lemerül, figyelmeztető hangjelzés, majd a „Please recharge headset. Power off” (Tölts fel a headsetet. Kikapcsolás) hangos útmutatás hallható, és a készülék automatikusan kikapcsol.

iPhone vagy iPod touch használata esetén

Ha a headset iPhone vagy iPod touch készülékhez van csatlakoztatva HFP Bluetooth-kapcsolaton keresztül, az iPhone vagy az iPod touch képernyőjén megjelenik egy ikon, amely a headset akkumulátorának energiaszintjét jelzi.

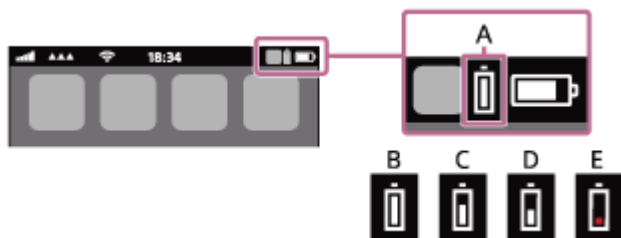

A: A headset hátralévő akkumulátor-üzemideje

A hozzávetőleges energiaszint megjelenítése 10 szintre van osztva. A B–E példákon a szintkijelzés látható.

B: 100%

C: 70%

D: 50%

E: 10% vagy alacsonyabb (töltés szükséges)

A headset töltöttségi szintje az iOS 9 vagy újabb rendszerű iPhone vagy iPod touch készülékek minialkalmazásain is megjelenik. A további részleteket az iPhone vagy az iPod touch mellékelt kezelési útmutatója tartalmazza.

A megjelenített és a valós energiaszint egyes esetekben eltérhet. Hozzávetőleges becslésnek érdemes tekinteni.

Android™ rendszerű okostelefon (OS 8.1 vagy újabb) használata esetén

Ha a headset Android-okostelefonhoz van csatlakoztatva HFP Bluetooth-kapcsolaton keresztül, válassza ki a [Settings] - [Device connection] - [Bluetooth] lehetőséget a headset energiaszintjének megjelenítéséhez ott, ahol a párosított Bluetooth-eszköz látható az okostelefon képernyőjén. 10 különböző energiaszint jelenhet meg, például 100%, 70%, 50% vagy 10%. A részleteket az Android-okostelefon használati útmutatója tartalmazza.

A megjelenített és a valós energiaszint egyes esetekben eltérhet. Hozzávetőleges becslésnek érdemes tekinteni.

- Az akkumulátor töltöttségét ellenőrizheti a „Sony | Headphones Connect” alkalmazással. Az Android-okostelefonok és az iPhone/iPod touch készülékek egyaránt támogatják az alkalmazást.

Megjegyzés

- Ha egy, a „hanghordozó-lejátszó” (A2DP) funkciót csak többpontos kapcsolaton keresztül támogató iPhone/iPod touch készülékhez vagy Android-okostelefonhoz csatlakoztatja a headsetet, az akkumulátor energiaszintje nem megfelelően fog megjelenni.
- Közvetlenül egy szoftverfrissítés után, vagy ha az akkumulátor hosszú ideje nem volt használatban, az akkumulátor energiaszintje esetleg nem megfelelően jelenik meg. Ebben az esetben többször egymás után töltsse fel és merítse le az akkumulátort az energiaszint megfelelő megjelenítéséhez.

Kapcsolódó témák

- [A jelzőfény](#)
- [Mire használható a „Sony | Headphones Connect” alkalmazás?](#)

Vezeték nélküli zajsűrő sztereó headset
WH-1000XM4

A headset bekapcsolása

- 1 Nyomja le és tartsa lenyomva a  (bekapcsoló) gombot körülbelül 2 másodpercig, amíg a (kék) jelzőfény villogni kezd.



Kapcsolódó témák

- [A headset kikapcsolása](#)

Vezeték nélküli zajsűrő sztereó headset
WH-1000XM4

A headset kikapcsolása

- 1 Nyomja le és tartsa lenyomva a  (bekapcsoló) gombot körülbelül 2 másodpercig, amíg a (kék) jelzőfény ki nem alszik.



Tipp

- A „Sony | Headphones Connect” alkalmazással ki is kapcsolhatja a headsetet.
- A headset automatikusan kikapcsol, ha legalább 15 percig nem viseli azt. Ez a beállítás a „Sony | Headphones Connect” alkalmazás használatával változtatható meg.
- Amikor a headsetet tárolja valahol, például egy táskában, kapcsolja ki. Ha ezt elmulasztja, a viselésérzékelés helytelenül reagálhat.

Kapcsolódó témák

- [A headset bekapcsolása](#)
- [Mire használható a „Sony | Headphones Connect” alkalmazás?](#)

Vezeték nélküli zajsűrű sztereó headset
WH-1000XM4

Vezeték nélküli kapcsolat létrehozása Bluetooth-eszközökkel

Zenét hallgathat vagy kihangosított hívást végezhet a headsettel vezeték nélkül, ha a Bluetooth-eszköz Bluetooth funkcióját használja.

Eszköz regisztrációja (párosítása)

A Bluetooth funkció használatához mindkét csatlakoztatni kívánt eszközt előzetesen regisztrálni kell. A kívánt eszköz regisztrálását „eszközregisztrációnak (párosításnak)” nevezik.

Ha a csatlakoztatni kívánt eszköz nem támogatja az egyérintéses csatlakoztatást (NFC), párosítsa manuálisan a headsetet és az eszközt.

Ha az eszköz támogatja az egyérintéses csatlakoztatást (NFC), a párosításhoz és a Bluetooth kapcsolat létrehozásához csak hozzá kell érintenie a headsetet az eszközhöz.

Csatlakozás párosított eszközhöz

Miután párosította az eszközt és a headsetet, nincs többé szükség az újbóli párosításra. A headsettel már párosított eszközökhöz való csatlakozáshoz használja az egyes eszközöknek megfelelő módszert.

Vezeték nélküli zajsűrű sztereó headset
WH-1000XM4

Csatlakozás a „Sony | Headphones Connect” alkalmazáshoz

Indítsa el a „Sony | Headphones Connect” alkalmazást Android okostelefonján/iPhone készülékén a headset okostelefonhoz vagy iPhone készülékhez történő csatlakoztatásához. További részletekért lásd: „Sony | Headphones Connect” alkalmazás – Súgóútmutató.

https://rd1.sony.net/help/mdr/hpc/h_zz/



Sony Headphones Connect 

Megjegyzés

- Egyes okostelefonok vagy iPhone készülékek esetében a kapcsolat instabil lehet, ha a „Sony | Headphones Connect” alkalmazással csatlakozik. Ebben az esetben a headset csatlakoztatásához kövesse a „[Csatlakozás párosított Android-okostelefonhoz](#)” vagy a „[Csatlakozás párosított iPhone készülékhez](#)” szakaszokban foglalt utasításokat.

Kapcsolódó témák

- [Csatlakozás párosított Android-okostelefonhoz](#)
- [Csatlakozás párosított iPhone készülékhez](#)
- [Mire használható a „Sony | Headphones Connect” alkalmazás?](#)
- [A „Sony | Headphones Connect” alkalmazás telepítése](#)

Vezeték nélküli zajsűrű sztereó headset
WH-1000XM4

Android-okostelefon párosítása és csatlakoztatása

A csatlakoztatni kívánt eszköz regisztrálásához szükséges műveletet „párosításnak” nevezik. Első lépésben párosítania kell a használni kívánt eszközt a headsettel.

A használat megkezdése előtt győződjön meg az alábbiakról:

- Az Android-okostelefon a headset 1 méteres körzetében van.
- A headset akkumulátora fel van töltve.
- Kéznel van az Android-okostelefon használati útmutatója.

1 Lépjen párosítás üzemmódba a headseten.

Amikor a headset megvásárlása vagy inicializálása után először párosítja a headsetet egy eszközzel (a headset nem rendelkezik párosítási információkkal), kapcsolja be a headsetet. A headset automatikusan párosítás üzemmódba lép. Ebben az esetben folytassa a 2. lépéssel.

Második vagy további eszközök párosításakor (amikor a headset rendelkezik más eszközökre vonatkozó párosítási információkkal), nyomja le, és körülbelül 7 másodpercig tartsa lenyomva a  (bekapcsoló) gombot.



Ellenőrizze, hogy a jelzőfény (kék) felvillan-e egymás után két alkalommal. A következő hangos útmutatás hallható: „Bluetooth pairing” (Bluetooth-párosítás).

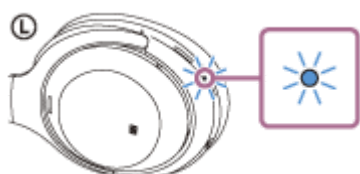

2 Oldja fel az Android-okostelefon kijelzőjének zárolását, ha zárolva van.

3 Keresse meg a headsetet az Android-okostelefonon.

1. Válassza a [Settings] - [Device connection] - [Bluetooth] lehetőséget.

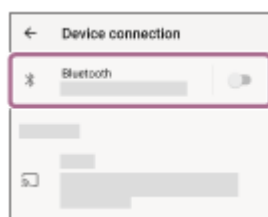

2. A Bluetooth funkció bekapcsolásához érintse meg a kapcsolót.

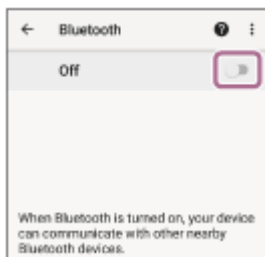

4 Érintse meg a(z) [WH-1000XM4] elemet.

Ha a(z) [WH-1000XM4] és az [LE_WH-1000XM4] elem is megjelenik, válassza a(z) [WH-1000XM4] lehetőséget. Elsőként az [LE_WH-1000XM4] fog megjelenni, de várjon, amíg a(z) [WH-1000XM4] meg nem jelenik. 30 másodpercbe – 1 percbe is beletelhet, amíg a(z) [WH-1000XM4] megjelenik. Ha a(z) [WH-1000XM4] nem jelenik meg, próbálja újra az 1. lépéstől.

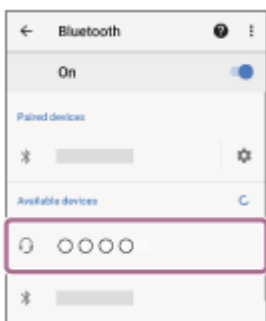

Ha a hozzáférési kulcs (*) megadására vonatkozó üzenet jelenik meg, gépelje be a „0000” kódot. A headset és az okostelefon párosítása és csatlakoztatása befejeződött. A következő hangos útmutatás hallható: „Bluetooth connected” (Bluetooth csatlakoztatva).

Ha az eszközök nincsenek csatlakoztatva, lásd: „[Csatlakozás párosított Android-okostelefonhoz](#)”.

* A hozzáférési kulcs neve „Hozzáférési kód”, „PIN-kód”, „PIN-szám” vagy „Jelszó” is lehet.

Tipp

- A fenti művelet csak példa. A további részleteket az Android-okostelefon mellékelt kezelési útmutatója tartalmazza.
- A Bluetooth összes párosítási információjának törlésével kapcsolatban lásd: „[A headset gyári értékekre állítása](#)”.

Megjegyzés

- Ha a párosítás 5 percen belül nem jön létre, a párosítási üzemmód leáll. Ilyen esetben kezdje újra a műveletet az 1. lépéstől.
- Miután végrehajtotta a Bluetooth-eszközök párosítását, nincs többé szükség az újbóli párosításra, kivéve az alábbi esetekben:
 - A párosítási információk javítás stb. után törölve lettek.
 - Ha egy 9. eszköz is párosítva van.
A headset legfeljebb 8 eszközzel párosítható. Ha 8 párosított eszköz után egy újabb eszközt párosít, az új eszköz adatai felülírják a legrégebben párosított eszköz regisztrációs adatait.
 - Ha a headset párosítási információi törölve lettek a Bluetooth-eszköztől.
 - A headset gyári értékekre való visszaállításakor.
Az összes párosítási információ törlődik. Ebben az esetben törölje az eszköztől a headset párosítási információit, majd párosítsa újra az eszközöket.
- A headset több eszközzel is párosítható, de egyszerre csak 1 eszköztől lehet zenét lejátszani.

Kapcsolódó témák

- [Vezeték nélküli kapcsolat létrehozása Bluetooth-eszközökkel](#)

- Csatlakozás párosított Android-okostelefonhoz
- Zene hallgatása Bluetooth-kapcsolaton keresztül egy eszköztől
- A Bluetooth-kapcsolat bontása (használat után)
- A headset gyári értékekre állítása

5-013-732-91(6) Copyright 2020 Sony Corporation

Vezeték nélküli zajszűrő sztereó headset
WH-1000XM4

Csatlakozás párosított Android-okostelefonhoz

1 Oldja fel az Android-okostelefon kijelzőjének zárolását, ha zárolva van.

2 Kapcsolja be a headsetet.

Nyomja le és tartsa lenyomva a  (bekapcsoló) gombot körülbelül 2 másodpercig.



A következő hangos útmutatás hallható: „Power on” (Bekapcsolás). Ellenőrizze, hogy a jelzőfény (kék) továbbra is villog-e, miután elvette az ujját a gombról.

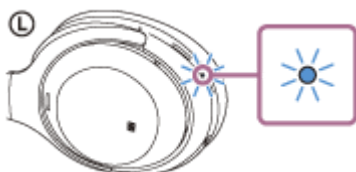

Ha a headset automatikusan csatlakozik a legutóbb csatlakoztatott eszközhöz, a következő hangos útmutatás hallható: „Bluetooth connected” (Bluetooth csatlakoztatva).

Ellenőrizze a csatlakozás állapotát az Android-okostelefonon. Ha nem csatlakozik, folytassa a 3. lépéssel.

3 Jelenítse meg az Android-okostelefonhoz párosított eszközöket.

1. Válassza a [Settings] - [Device connection] - [Bluetooth] lehetőséget.

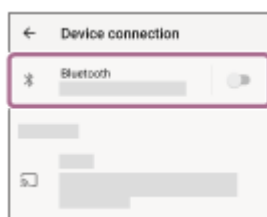

2. A Bluetooth funkció bekapcsolásához érintse meg a kapcsolót.

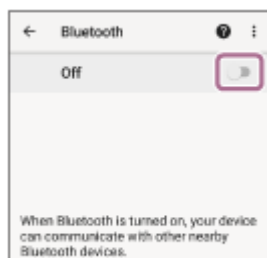

4 Érintse meg a(z) [WH-1000XM4] elemet.

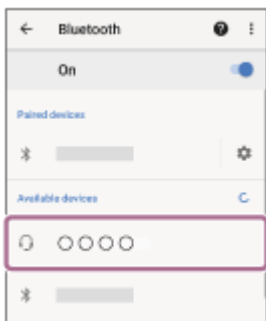

A következő hangos útmutatás hallható: „Bluetooth connected” (Bluetooth csatlakoztatva).

Tipp

- A fenti művelet csak példa. A további részleteket az Android-okostelefon mellékelt kezelési útmutatója tartalmazza.

Megjegyzés

- Ha kapcsolódáskor a(z) [WH-1000XM4] és az [LE_WH-1000XM4] elem is megjelenik, válassza a(z) [WH-1000XM4] lehetőséget. Elsőként az [LE_WH-1000XM4] fog megjelenni, de várjon, amíg a(z) [WH-1000XM4] meg nem jelenik. 30 másodpercbe – 1 percbe is beletelhet, amíg a(z) [WH-1000XM4] megjelenik. Ha a(z) [WH-1000XM4] nem jelenik meg, végezze el újból a párosítást.
- Ha az utoljára csatlakoztatott Bluetooth-eszköz közel van a headsethez, akkor lehetséges, hogy a headset bekapcsolásakor az automatikusan csatlakozik az eszközhöz. Ebben az esetben tiltsa le a Bluetooth funkció működését a legutóbb csatlakoztatott eszközön, vagy kapcsolja ki a készüléket.
- Ha nem tudja csatlakoztatni okostelefonját a headsethez, törölje a headset párosítási információit az okostelefonról, majd hajtsa végre újból a párosítást. Az okostelefonon végrehajtott műveletek leírását az eszközhöz mellékelt kezelési útmutató tartalmazza.

Kapcsolódó témák

- [Vezeték nélküli kapcsolat létrehozása Bluetooth-eszközökkel](#)
- [Android-okostelefon párosítása és csatlakoztatása](#)
- [Zene hallgatása Bluetooth-kapcsolaton keresztül egy eszközzel](#)
- [A Bluetooth-kapcsolat bontása \(használat után\)](#)

Vezeték nélküli zajsűrű sztereó headset
WH-1000XM4

Egyérintéses csatlakoztatás (NFC) Android-okostelefonhoz

Ha hozzáérinti a headsetet egy okostelefonhoz, a headset automatikusan bekapcsol, végrehajtja a párosítást, és létrehozza a Bluetooth-kapcsolatot.

Kompatibilis okostelefonok

- Android 4.1 vagy újabb rendszerű, NFC-kompatibilis okostelefonok

Mi az az NFC?

Az NFC (Near Field Communication) egy olyan technológia, amely lehetővé teszi a rövid hatótávolságú vezeték nélküli kommunikációt különböző eszközök, például okostelefonok és IC-tag eszközök között. Az NFC funkciónak köszönhetően az adatkommunikáció — például a Bluetooth-kapcsolaton keresztül történő párosítás — egyszerűen elvégezhető az NFC-kompatibilis eszközök (például az egyes eszközökön található N jelek vagy kijelölt területek) összeérintésével.

1 Oldja fel az okostelefon kijelzőjének zárolását, ha zárolva van.

2 Kapcsolja be a NFC funkciót az okostelefonon.

1. Válassza a [Settings] – [Device connection] elemet.
2. A NFC funkció bekapcsolásához érintse meg a kapcsolót.

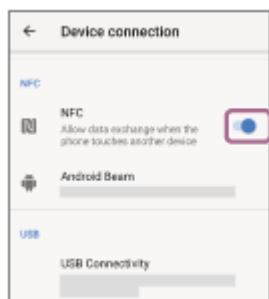

3 Érintse az okostelefont a headsethez.

- Érintse az okostelefont a headset N jellel jelzett részéhez. A headsetet addig tartsa hozzáérintve az okostelefonhoz, amíg az okostelefon nem reagál.
- Az okostelefon érintésre kijelölt részét illetően tekintse meg az okostelefon használati útmutatóját.

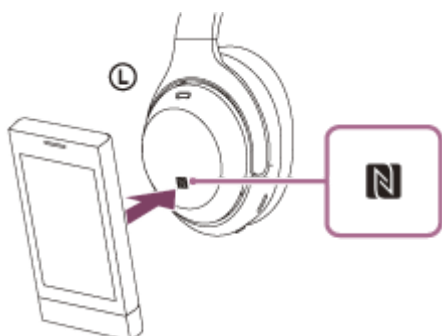

Kövesse a képernyőn megjelenő utasításokat a párosítás és a kapcsolódás befejezéséhez.

Amikor a headset csatlakoztatva van az okostelefonhoz, a jelzőfény (kék) lassan villog. A következő hangos útmutatás hallható: „Bluetooth connected” (Bluetooth csatlakoztatva).

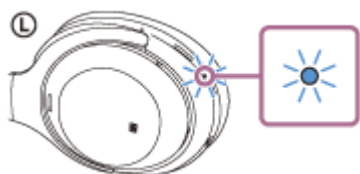

- A leválasztáshoz érintse össze ismét az okostelefont a headsettel. A következő hangos útmutatás hallható: „Bluetooth disconnected” (Bluetooth leválasztva).
- Párosított okostelefon csatlakoztatásához hajtsa végre a 3. lépést.
- Oldja fel az okostelefon kijelzőjének zárolását, ha zárolva van.

Tipp

- A fenti művelet csak példa. A további részleteket az Android-okostelefon mellékelt kezelési útmutatója tartalmazza.
- Ha nem tud kapcsolódni a headsethez, próbálja ki a következőt.
 - Oldja fel az okostelefon kijelzőjének zárolását, ha zárolva van, és helyezze az okostelefont lassan az N jel fölé.
 - Ha az okostelefon tokban van, vegye ki a tokból.
 - Ellenőrizze, hogy az okostelefon Bluetooth funkciója be van-e kapcsolva.
- Ha hozzáérint egy másik NFC-kompatibilis eszközhöz csatlakozó NFC-kompatibilis okostelefont a headsethez, az okostelefon leállítja a más eszközökkel létesített Bluetooth-kapcsolatot, és az egyérintéses (NFC) funkcióval csatlakozik a headsethez (egyérintéses kapcsolatváltás).

Kapcsolódó témák

- [Vezeték nélküli kapcsolat létrehozása Bluetooth-eszközökkel](#)
- [Az Android-okostelefon leválasztása egy érintéssel \(NFC\)](#)
- [Az eszköz váltása egy érintéssel \(NFC\)](#)
- [Zene hallgatása Bluetooth-kapcsolaton keresztül egy eszköztől](#)

Vezeték nélküli zajszűrő sztereó headset
WH-1000XM4

Az Android-okostelefon leválasztása egy érintéssel (NFC)

A headsetet leválaszthatja a csatlakoztatott okostelefonról, ha hozzáérinti a headsetet.

1 Oldja fel az okostelefon kijelzőjének zárolását, ha zárolva van.

2 Érintse az okostelefont a headsethez.

Érintse az okostelefont a headseten látható N jelhez.

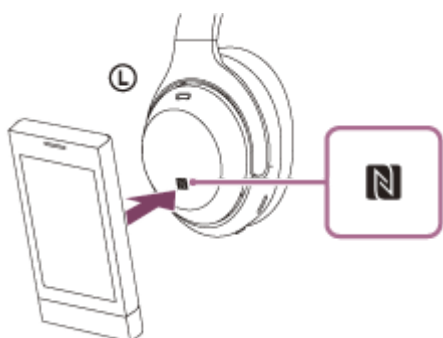

A következő hangos útmutatás hallható: „Bluetooth disconnected” (Bluetooth leválasztva).

Megjegyzés

- A gyári beállítás szerint, ha 15 percig nem viseli, a headset automatikusan kikapcsol. Ha előbb szeretné kikapcsolni a headsetet, nyomja meg és tartsa lenyomva a  (bekapcsoló) gombot kb. 2 másodpercig. A „Power off” (Kikapcsolás) hangos útmutatás hallható, a (kék) jelzőfény kialszik, és a headset kikapcsol.

Vezeték nélküli zajsűrű sztereó headset
WH-1000XM4

Az eszköz váltása egy érintéssel (NFC)

- Ha egy NFC-kompatibilis okostelefonnal megérinti a headsetet, miközben a headset egy másik Bluetooth-eszközhöz kapcsolódik, a kapcsolat átvált az okostelefonra (egyérintéses kapcsolatváltás). A kapcsolatváltás azonban nem lehetséges, miközben egy Bluetooth-kompatibilis mobiltelefonhoz csatlakozó headseten beszél.
- Ha egy, a headsethez csatlakoztatott NFC-kompatibilis okostelefonhoz egy másik NFC-kompatibilis Bluetooth-headsetet vagy Bluetooth-hangszórót érint, az okostelefon megszakítja a kapcsolatot a headsettel, és csatlakozik a Bluetooth-eszközhöz.

Megjegyzés

- Oldja fel előre az okostelefon kijelzőjének zárolását, ha zárolva van.

Vezeték nélküli zajszűrő sztereó headset
WH-1000XM4

iPhone párosítása és csatlakoztatása

A csatlakoztatni kívánt eszköz regisztrálásához szükséges műveletet „párosításnak” nevezik. Első lépésben párosítania kell a használni kívánt eszközt a headsettel.

A használat megkezdése előtt győződjön meg az alábbiakról:

- Az iPhone a headset 1 méteres körzetében van.
- A headset akkumulátora fel van töltve.
- Kéznel van az iPhone használati útmutatója.

1 Lépjen párosítás üzemmódba a headseten.

Amikor a headset megvásárlása vagy inicializálása után először párosítja a headsetet egy eszközzel (a headset nem rendelkezik párosítási információkkal), kapcsolja be a headsetet. A headset automatikusan párosítás üzemmódba lép. Ebben az esetben folytassa a 2. lépéssel.

Második vagy további eszközök párosításakor (amikor a headset rendelkezik más eszközökre vonatkozó párosítási információkkal), nyomja le, és körülbelül 7 másodpercig tartsa lenyomva a  (bekapcsoló) gombot.



Ellenőrizze, hogy a jelzőfény (kék) felvillan-e egymás után két alkalommal. A következő hangos útmutatás hallható: „Bluetooth pairing” (Bluetooth-párosítás).

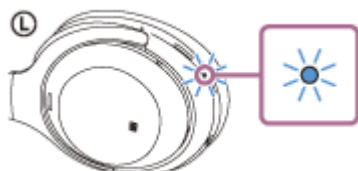

2 Oldja fel az iPhone kijelzőjének zárolását, ha zárolva van.

3 Keresse meg a headsetet az iPhone készüléken.

1. Válassza a [Settings] lehetőséget.
2. Érintse meg a [Bluetooth] elemet.

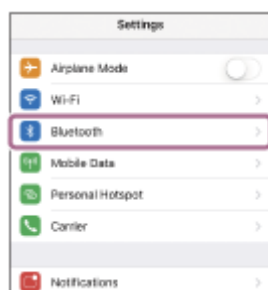

3. A Bluetooth funkció bekapcsolásához érintse meg a kapcsolót.



4 Érintse meg a(z) [WH-1000XM4] elemet.

Ha a(z) [WH-1000XM4] és az [LE_WH-1000XM4] elem is megjelenik, válassza a(z) [WH-1000XM4] lehetőséget. Elsőként az [LE_WH-1000XM4] fog megjelenni, de várjon, amíg a(z) [WH-1000XM4] meg nem jelenik. 30 másodpercbe – 1 percbe is beletelhet, amíg a(z) [WH-1000XM4] megjelenik. Ha a(z) [WH-1000XM4] nem jelenik meg, próbálja újra az 1. lépéstől.

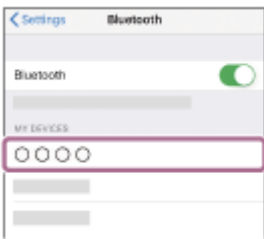

Ha a hozzáférési kulcs (*) megadására vonatkozó üzenet jelenik meg, gépelje be a „0000” kódot. A headset és az iPhone párosítása és csatlakoztatása befejeződött. A következő hangos útmutatás hallható: „Bluetooth connected” (Bluetooth csatlakoztatva).

Ha az eszközök nem kapcsolódnak egymáshoz, lásd: „[Csatlakozás párosított iPhone készülékhez](#)”.

* A hozzáférési kulcs neve „Hozzáférési kód”, „PIN-kód”, „PIN-szám” vagy „Jelszó” is lehet.

Tipp

- A fenti művelet csak példa. A további részleteket az iPhone készülékhez mellékelt használati útmutató tartalmazza.
- A Bluetooth összes párosítási információjának törlésével kapcsolatban lásd: „[A headset gyári értékekre állítása](#)”.

Megjegyzés

- Ha a párosítás 5 percen belül nem jön létre, a párosítási üzemmód leáll. Ilyen esetben kezdje újra a műveletet az 1. lépéstől.
- Miután végrehajtotta a Bluetooth-eszközök párosítását, nincs többé szükség az újbóli párosításra, kivéve az alábbi esetekben:
 - A párosítási információk javítás stb. után törölve lettek.
 - Ha egy 9. eszköz is párosítva van.
A headset legfeljebb 8 eszközzel párosítható. Ha 8 párosított eszköz után egy újabb eszközt párosít, az új eszköz adatai felülírják a legrégebben párosított eszköz regisztrációs adatait.
 - Ha a headset párosítási információi törölve lettek a Bluetooth-eszköztől.
 - A headset gyári értékekre való visszaállításakor.
Az összes párosítási információ törlődik. Ebben az esetben törölje az eszköztől a headset párosítási információit, majd párosítsa újra az eszközöket.
- A headset több eszközzel is párosítható, de egyszerre csak 1 eszköztől lehet zenét lejátszani.

Kapcsolódó témák

- [Vezeték nélküli kapcsolat létrehozása Bluetooth-eszközökkel](#)
- [Csatlakozás párosított iPhone készülékhez](#)
- [Zene hallgatása Bluetooth-kapcsolaton keresztül egy eszköztől](#)

- A Bluetooth-kapcsolat bontása (használat után)
- A headset gyári értékekre állítása

5-013-732-91(6) Copyright 2020 Sony Corporation

Vezeték nélküli zajszűrő sztereó headset
WH-1000XM4

Csatlakozás párosított iPhone készülékhez

1 Oldja fel az iPhone kijelzőjének zárolását, ha zárolva van.

2 Kapcsolja be a headsetet.

Nyomja le és tartsa lenyomva a  (bekapcsoló) gombot körülbelül 2 másodpercig.



A következő hangos útmutatás hallható: „Power on” (Bekapcsolás). Ellenőrizze, hogy a jelzőfény (kék) továbbra is villog-e, miután elvette az ujját a gombról.

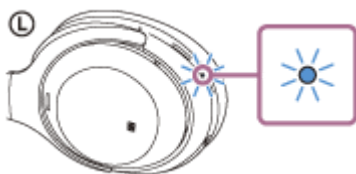

Ha a headset automatikusan csatlakozik a legutóbb csatlakoztatott eszközhöz, a következő hangos útmutatás hallható: „Bluetooth connected” (Bluetooth csatlakoztatva).

Ellenőrizze a csatlakozás állapotát az iPhone készüléken. Ha nem csatlakozik, folytassa a 3. lépéssel.

3 Az iPhone készülékhez párosított eszközök megjelenítése.

1. Válassza a [Settings] lehetőséget.
2. Érintse meg a [Bluetooth] elemet.

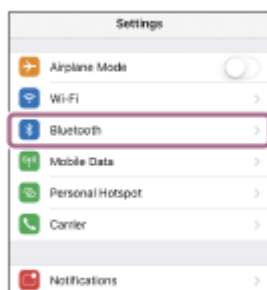

3. A Bluetooth funkció bekapcsolásához érintse meg a kapcsolót.

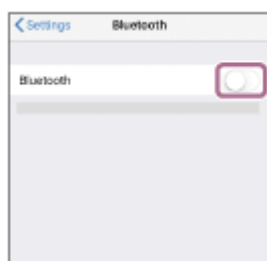

4 Érintse meg a(z) [WH-1000XM4] elemet.

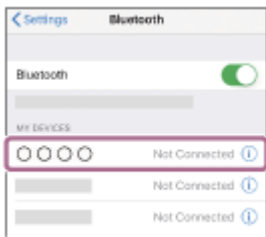

A következő hangos útmutatás hallható: „Bluetooth connected” (Bluetooth csatlakoztatva).

Tipp

- A fenti művelet csak példa. A további részleteket az iPhone készülékhez mellékelt használati útmutató tartalmazza.

Megjegyzés

- Ha kapcsolódáskor a(z) [WH-1000XM4] és az [LE_WH-1000XM4] elem is megjelenik, válassza a(z) [WH-1000XM4] lehetőséget. Elsőként az [LE_WH-1000XM4] fog megjelenni, de várjon, amíg a(z) [WH-1000XM4] meg nem jelenik. 30 másodperce – 1 percbe is beletelhet, amíg a(z) [WH-1000XM4] megjelenik. Ha a(z) [WH-1000XM4] nem jelenik meg, végezze el újból a párosítást.
- Ha az utoljára csatlakoztatott Bluetooth-eszköz közel van a headsethez, akkor lehetséges, hogy a headset bekapcsolásakor az automatikusan csatlakozik az eszközhöz. Ebben az esetben tiltsa le a Bluetooth funkció működését a legutóbb csatlakoztatott eszközön, vagy kapcsolja ki a készüléket.
- Ha nem tudja csatlakoztatni iPhone készülékét a headsethez, törölje a headset párosítási információit az iPhone készülékről, majd hajtsa végre újból a párosítást. Az iPhone készüléken végrehajtható műveletek leírását a készülékhez (iPhone) mellékelt kezelési útmutató tartalmazza.

Kapcsolódó témák

- [Vezeték nélküli kapcsolat létrehozása Bluetooth-eszközökkel](#)
- [iPhone párosítása és csatlakoztatása](#)
- [Zene hallgatása Bluetooth-kapcsolaton keresztül egy eszközről](#)
- [A Bluetooth-kapcsolat bontása \(használat után\)](#)

Vezeték nélküli zajsűrű sztereó headset
WH-1000XM4

Párosítás és csatlakoztatás számítógéphez (Windows 10)

A csatlakoztatni kívánt eszköz regisztrálásához szükséges műveletet „párosításnak” nevezik. Első lépésben párosítania kell a használni kívánt eszközt a headsettel.

A használat megkezdése előtt győződjön meg az alábbiakról:

- A számítógép rendelkezik Bluetooth funkcióval, amely támogatja a zenelejátszási kapcsolatokat (A2DP).
- Ha videóhívásokat bonyolító alkalmazásokat használ, akkor a számítógépnek rendelkeznie kell Bluetooth funkcióval, amely támogatja a hívási kapcsolatokat (HFP/HSP).
- A számítógép a headset 1 méteres körzetében van.
- A headset akkumulátora fel van töltve.
- Kéznel van a számítógép használati útmutatója.
- A használt számítógéptől függően előfordulhat, hogy a beépített Bluetooth-adaptert be kell kapcsolni. A beépített Bluetooth-adapter bekapcsolásának módjáról, illetve arról, hogy van-e a számítógépben beépített Bluetooth-adapter, a számítógéphez mellékelt használati útmutatóban olvashat.

1 Lépjen párosítás üzemmódba a headseten.

Amikor a headset megvásárlása vagy inicializálása után először párosítja a headsetet egy eszközzel (a headset nem rendelkezik párosítási információkkal), kapcsolja be a headsetet. A headset automatikusan párosítás üzemmódba lép. Ebben az esetben folytassa a **2**. lépéssel.

Második vagy további eszközök párosításakor (amikor a headset rendelkezik más eszközökre vonatkozó párosítási információkkal), nyomja le, és körülbelül 7 másodpercig tartsa lenyomva a  (bekapcsoló) gombot.



Ellenőrizze, hogy a jelzőfény (kék) felvillan-e egymás után két alkalommal. A következő hangos útmutatás hallható: „Bluetooth pairing” (Bluetooth-párosítás).

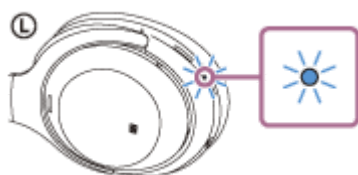

2 Ébressze fel a számítógépet, ha készenléti (alvó) vagy hibernált üzemmódban van.

3 Regisztrálja a headsetet a számítógép használatával.

1. Kattintson a [Start] gombra, majd a [Settings] elemre.
2. Kattintson az [Devices] elemre.

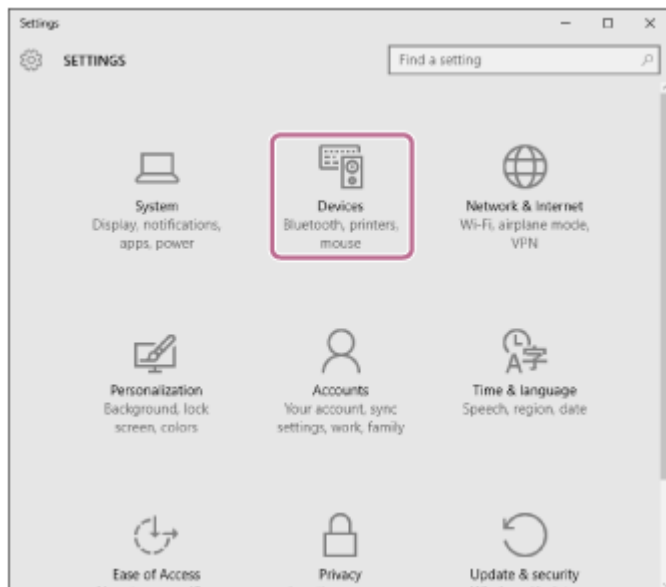

3. A Bluetooth funkció bekapcsolásához kattintson a [Bluetooth] lapra, kattintson a [Bluetooth] kapcsolóra, majd válassza a(z) [WH-1000XM4] lehetőséget.

Ha a(z) [WH-1000XM4] és az [LE_WH-1000XM4] elem is megjelenik, válassza a(z) [WH-1000XM4] lehetőséget.

Elsőként az [LE_WH-1000XM4] fog megjelenni, de várjon, amíg a(z) [WH-1000XM4] meg nem jelenik.

30 másodpercre – 1 percbe is beletelhet, amíg a(z) [WH-1000XM4] megjelenik.

Ha a(z) [WH-1000XM4] nem jelenik meg, próbálja újra az ① . lépéstől.

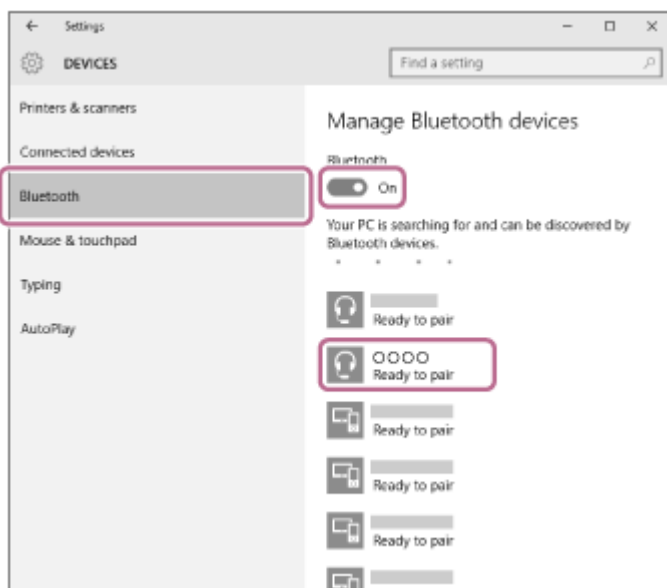

4. Kattintson az [Pair] elemre.

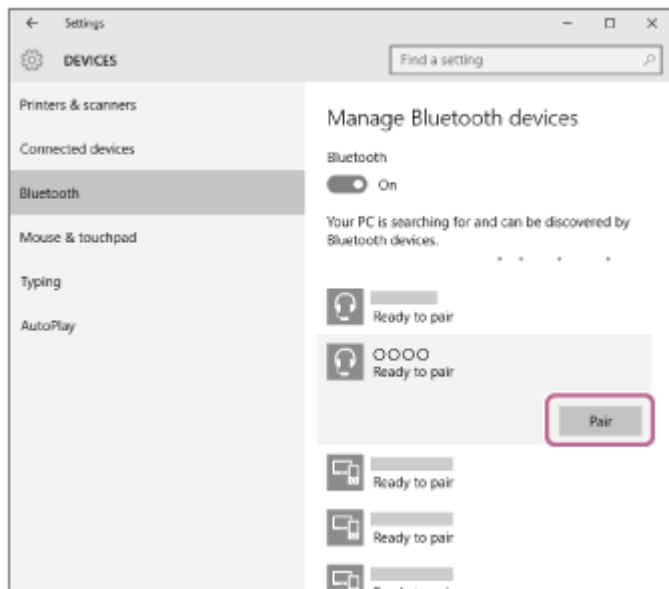

Ha a hozzáférési kulcs (*) megadására vonatkozó üzenet jelenik meg, gépelje be a „0000” kódot.

A headset és a számítógép párosítása és csatlakoztatása befejeződött. A következő hangos útmutatás hallható: „Bluetooth connected” (Bluetooth csatlakoztatva).

Ha az eszközök nem kapcsolódnak egymáshoz, lásd: „[Csatlakozás párosított számítógéphez \(Windows 10\)](#)”.

* A hozzáférési kulcs neve „Hozzáférési kód”, „PIN-kód”, „PIN-szám” vagy „Jelszó” is lehet.

Tipp

- A fenti művelet csak példa. A további részleteket a számítógéphez mellékelt kezelési útmutató tartalmazza.
- A Bluetooth összes párosítási információjának törlésével kapcsolatban lásd: „[A headset gyári értékekre állítása](#)”.

Megjegyzés

- Ha a párosítás 5 percen belül nem jön létre, a párosítási üzemmód leáll. Ebben az esetben kezdje újra a műveletet az 1. lépéstől.
- Miután végrehajtotta a Bluetooth-eszközök párosítását, nincs többé szükség az újbóli párosításra, kivéve az alábbi esetekben:
 - A párosítási információk javítás stb. után törölve lettek.
 - Ha egy 9. eszköz is párosítva van.
A headset legfeljebb 8 eszközzel párosítható. Ha 8 párosított eszköz után egy újabb eszközt párosít, az új eszköz adatai felülírják a legrégebben párosított eszköz regisztrációs adatait.
 - Ha a headset párosítási információi törölve lettek a Bluetooth-eszköztől.
 - A headset gyári értékekre való visszaállításakor.
Az összes párosítási információ törlődik. Ebben az esetben törölje az eszköztől a headset párosítási információit, majd párosítsa újra az eszközöket.
- A headset több eszközzel is párosítható, de egyszerre csak 1 eszköztől lehet zenét lejátszani.

Kapcsolódó témák

- [Vezeték nélküli kapcsolat létrehozása Bluetooth-eszközökkel](#)
- [Csatlakozás párosított számítógéphez \(Windows 10\)](#)
- [Zene hallgatása Bluetooth-kapcsolaton keresztül egy eszköztől](#)
- [Videóhívás kezdeményezése számítógépen](#)
- [A Bluetooth-kapcsolat bontása \(használat után\)](#)
- [A headset gyári értékekre állítása](#)

Vezeték nélküli zajsűrű sztereó headset
WH-1000XM4

Párosítás és csatlakoztatás számítógéphez (Windows 8.1)

A csatlakoztatni kívánt eszköz regisztrálásához szükséges műveletet „párosításnak” nevezik. Első lépésben párosítania kell a használni kívánt eszközt a headsettel.

A használat megkezdése előtt győződjön meg az alábbiakról:

- A számítógép rendelkezik Bluetooth funkcióval, amely támogatja a zenelejátszási kapcsolatokat (A2DP).
- Ha videóhívásokat bonyolító alkalmazásokat használ, akkor a számítógépnek rendelkeznie kell Bluetooth funkcióval, amely támogatja a hívási kapcsolatokat (HFP/HSP).
- A számítógép a headset 1 méteres körzetében van.
- A headset akkumulátora fel van töltve.
- Kéznel van a számítógép használati útmutatója.
- A használt számítógéptől függően előfordulhat, hogy a beépített Bluetooth-adaptert be kell kapcsolni. A beépített Bluetooth-adapter bekapcsolásának módjáról, illetve arról, hogy van-e a számítógépben beépített Bluetooth-adapter, a számítógéphez mellékelt használati útmutatóban olvashat.

1 Lépjen párosítás üzemmódba a headseten.

Amikor a headset megvásárlása vagy inicializálása után először párosítja a headsetet egy eszközzel (a headset nem rendelkezik párosítási információkkal), kapcsolja be a headsetet. A headset automatikusan párosítás üzemmódba lép. Ebben az esetben folytassa a **2**. lépéssel.

Második vagy további eszközök párosításakor (amikor a headset rendelkezik más eszközökre vonatkozó párosítási információkkal), nyomja le, és körülbelül 7 másodpercig tartsa lenyomva a  (bekapcsoló) gombot.



Ellenőrizze, hogy a jelzőfény (kék) felvillan-e egymás után két alkalommal. A következő hangos útmutatás hallható: „Bluetooth pairing” (Bluetooth-párosítás).

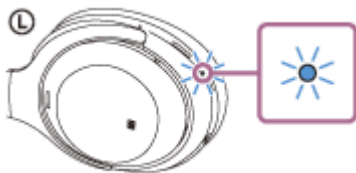

2 Ébressze fel a számítógépet, ha készenléti (alvó) vagy hibernált üzemmódban van.

3 Regisztrálja a headsetet a számítógép használatával.

1. Vigye az egér mutatóját a képernyő jobb felső sarkába (érintőképernyő esetében pöccintsen balra a képernyő jobb szélétől), majd válassza a [Settings] elemet a gombokat tartalmazó panelen.

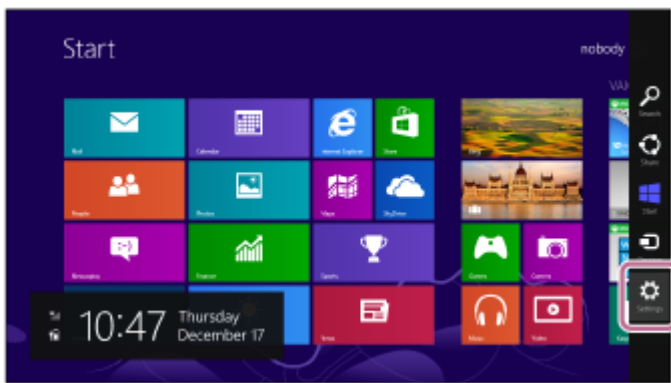

2. Válassza a [Change PC Settings] elemet a [Settings] gombon.

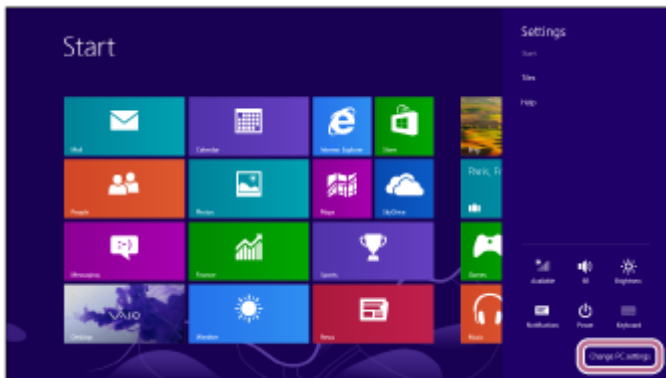

3. Válassza a [PC and devices] elemet a [PC Settings] képernyőn.

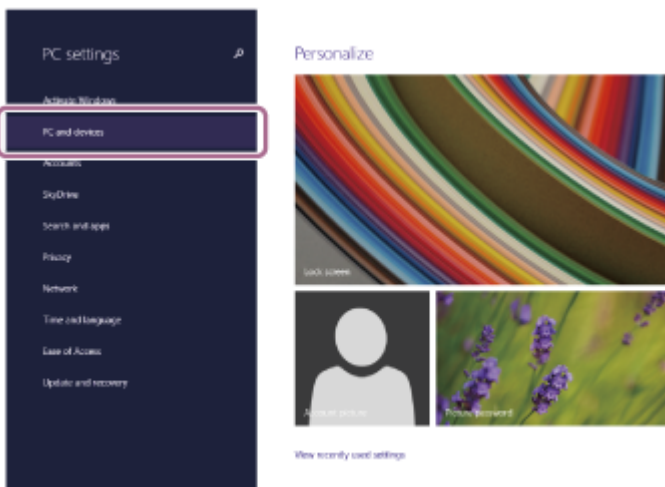

4. Válassza a [Bluetooth] lehetőséget.

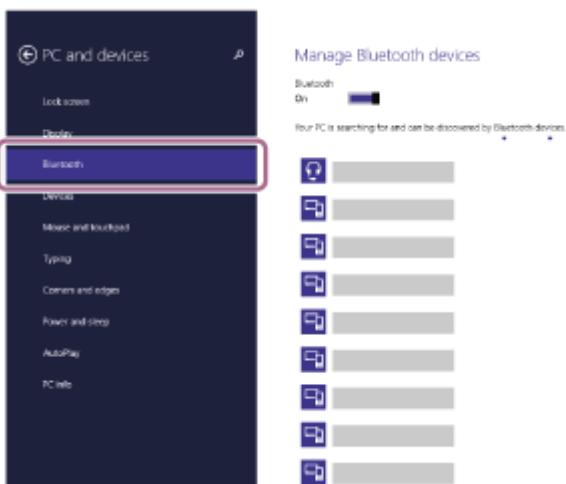

5. Válassza a(z) [WH-1000XM4], majd a [Pair] lehetőséget.

Ha a(z) [WH-1000XM4] és az [LE_WH-1000XM4] elem is megjelenik, válassza a(z) [WH-1000XM4] lehetőséget.

Elsőként az [LE_WH-1000XM4] fog megjelenni, de várjon, amíg a(z) [WH-1000XM4] meg nem jelenik. 30 másodpercbe – 1 percbe is beletelhet, amíg a(z) [WH-1000XM4] megjelenik.

Ha a(z) [WH-1000XM4] nem jelenik meg, próbálja újra az ① . lépéstől.

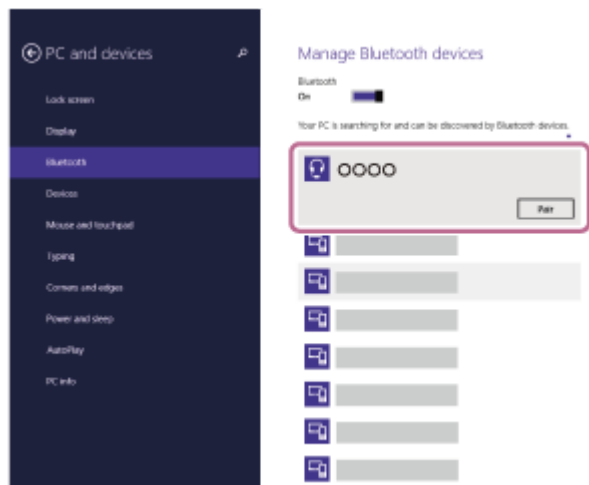

Ha a hozzáférési kulcs (*) megadására vonatkozó üzenet jelenik meg, gépelje be a „0000” kódot.

A headset és a számítógép párosítása és csatlakoztatása befejeződött. A következő hangos útmutatás hallható: „Bluetooth connected” (Bluetooth csatlakoztatva).

Ha az eszközök nem kapcsolódnak egymáshoz, lásd: „[Csatlakozás párosított számítógéphez \(Windows 8.1\)](#)”.

* A hozzáférési kulcs neve „Hozzáférési kód”, „PIN-kód”, „PIN-szám” vagy „Jelszó” is lehet.

Tipp

- A fenti művelet csak példa. A további részleteket a számítógéphez mellékelt kezelési útmutató tartalmazza.
- A Bluetooth összes párosítási információjának törlésével kapcsolatban lásd: „[A headset gyári értékekre állítása](#)”.

Megjegyzés

- Ha a párosítás 5 percen belül nem jön létre, a párosítási üzemmód leáll. Ebben az esetben kezdje újra a műveletet az ① . lépéstől.
- Miután végrehajtotta a Bluetooth-eszközök párosítását, nincs többé szükség az újbóli párosításra, kivéve az alábbi esetekben:
 - A párosítási információk javítás stb. után törölve lettek.
 - Ha egy 9. eszköz is párosítva van.
A headset legfeljebb 8 eszközzel párosítható. Ha 8 párosított eszköz után egy újabb eszközt párosít, az új eszköz adatai felülírják a legrégebben párosított eszköz regisztrációs adatait.
 - Ha a headset párosítási információi törölve lettek a Bluetooth-eszköztől.
 - A headset gyári értékekre való visszaállításakor.
Az összes párosítási információ törlődik. Ebben az esetben törölje az eszköztől a headset párosítási információit, majd párosítsa újra az eszközöket.
- A headset több eszközzel is párosítható, de egyszerre csak 1 eszköztől lehet zenét lejátszani.

Kapcsolódó témák

- [Vezeték nélküli kapcsolat létrehozása Bluetooth-eszközökkel](#)
- [Csatlakozás párosított számítógéphez \(Windows 8.1\)](#)
- [Zene hallgatása Bluetooth-kapcsolaton keresztül egy eszköztől](#)
- [Videóhívás kezdeményezése számítógépen](#)

- A Bluetooth-kapcsolat bontása (használat után)
- A headset gyári értékekre állítása

5-013-732-91(6) Copyright 2020 Sony Corporation

Vezeték nélküli zajszűrő sztereó headset
WH-1000XM4

Párosítás és csatlakoztatás számítógéphez (Mac)

A csatlakoztatni kívánt eszköz regisztrálásához szükséges műveletet „párosításnak” nevezik. Első lépésben párosítania kell a használni kívánt eszközt a headsettel.

Kompatibilis operációs rendszer

macOS (10.10-es vagy újabb verzió)

A használat megkezdése előtt győződjön meg az alábbiakról:

- A számítógép rendelkezik Bluetooth funkcióval, amely támogatja a zenelejátszási kapcsolatokat (A2DP).
- Ha videóhívásokat bonyolító alkalmazásokat használ, akkor a számítógépnek rendelkeznie kell Bluetooth funkcióval, amely támogatja a hívási kapcsolatokat (HFP/HSP).
- A számítógép a headset 1 méteres körzetében van.
- A headset akkumulátora fel van töltve.
- Kéznel van a számítógép használati útmutatója.
- A használt számítógéptől függően előfordulhat, hogy a beépített Bluetooth-adaptert be kell kapcsolni. A beépített Bluetooth-adapter bekapcsolásának módjáról, illetve arról, hogy van-e a számítógépben beépített Bluetooth-adapter, a számítógéphez mellékelte használati útmutatóban olvashat.
- Kapcsolja BE a számítógép hangszóróját.

Ha a számítógép hangszórója  „KI” üzemmódban van, a headset sem ad ki hangot.

A számítógép hangszórója BE üzemmódban



1 Lépjen párosítás üzemmódba a headseten.

Amikor a headset megvásárlása vagy inicializálása után először párosítja a headsetet egy eszközzel (a headset nem rendelkezik párosítási információkkal), kapcsolja be a headsetet. A headset automatikusan párosítás üzemmódba lép. Ebben az esetben folytassa a **2** . lépéssel.

Második vagy további eszközök párosításakor (amikor a headset rendelkezik más eszközökre vonatkozó párosítási információkkal), nyomja le, és körülbelül 7 másodpercig tartsa lenyomva a  (bekapcsoló) gombot.



Ellenőrizze, hogy a jelzőfény (kék) felvillan-e egymás után két alkalommal. A következő hangos útmutatás hallható: „Bluetooth pairing” (Bluetooth-párosítás).

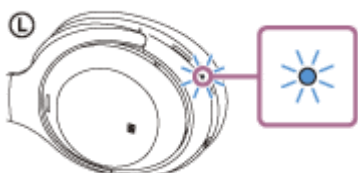

2 Ébressze fel a számítógépet, ha készenléti (alvó) vagy hibernált üzemmódban van.

3 Regisztrálja a headsetet a számítógép használatával.

1. Válassza a tálca [ (System Preferences)] - [Bluetooth] elemét a képernyő jobb alsó részén.



2. Válassza a(z) [WH-1000XM4] elemet a [Bluetooth] képernyőn, majd kattintson a [Connect] elemre. Ha a(z) [WH-1000XM4] és az [LE_WH-1000XM4] elem is megjelenik, válassza a(z) [WH-1000XM4] lehetőséget.

Elsőként az [LE_WH-1000XM4] fog megjelenni, de várjon, amíg a(z) [WH-1000XM4] meg nem jelenik. 30 másodpercre – 1 percre is beletelhet, amíg a(z) [WH-1000XM4] megjelenik. Ha a(z) [WH-1000XM4] nem jelenik meg, próbálja újra az 1. lépéstől.



Ha a hozzáférési kulcs (*) megadására vonatkozó üzenet jelenik meg, gépelje be a „0000” kódot.

A headset és a számítógép párosítása és csatlakoztatása befejeződött. A következő hangos útmutatás hallható: „Bluetooth connected” (Bluetooth csatlakoztatva).

Ha az eszközök nem kapcsolódnak egymáshoz, lásd: „[Csatlakozás párosított számítógéphez \(Mac\)](#)”.

* A hozzáférési kulcs neve „Hozzáférési kód”, „PIN-kód”, „PIN-szám” vagy „Jelszó” is lehet.

4 Kattintson a hangszóró ikonra a képernyő jobb felső részén, és válassza a(z) [WH-1000XM4] lehetőséget.

És már élvezheti is a számítógépen lejátszott zenét.

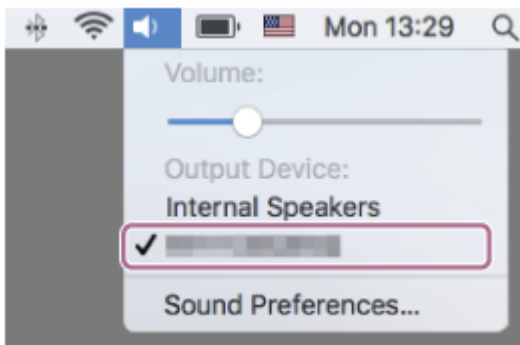

Tipp

- A fenti művelet csak példa. A további részleteket a számítógéphez mellékelt kezelési útmutató tartalmazza.
- A Bluetooth összes párosítási információjának törlésével kapcsolatban lásd: „[A headset gyári értékekre állítása](#)”.

Megjegyzés

- Ha a párosítás 5 percen belül nem jön létre, a párosítási üzemmód leáll. Ebben az esetben kezdje újra a műveletet az 1. lépéstől.
- Miután végrehajtotta a Bluetooth-eszközök párosítását, nincs többé szükség az újbóli párosításra, kivéve az alábbi esetekben:
 - A párosítási információk javítás stb. után törölve lettek.
 - Ha egy 9. eszköz is párosítva van.
A headset legfeljebb 8 eszközzel párosítható. Ha 8 párosított eszköz után egy újabb eszközt párosít, az új eszköz adatai felülírják a legrégebben párosított eszköz regisztrációs adatait.
 - Ha a headset párosítási információi törölve lettek a Bluetooth-eszköztől.
 - A headset gyári értékekre való visszaállításakor.
Az összes párosítási információ törlődik. Ebben az esetben törölje az eszköztől a headset párosítási információit, majd párosítsa újra az eszközöket.
- A headset több eszközzel is párosítható, de egyszerre csak 1 eszköztől lehet zenét lejátszani.

Kapcsolódó témák

- [Vezeték nélküli kapcsolat létrehozása Bluetooth-eszközökkel](#)
- [Csatlakozás párosított számítógéphez \(Mac\)](#)
- [Zene hallgatása Bluetooth-kapcsolaton keresztül egy eszköztől](#)
- [Videóhívás kezdeményezése számítógépen](#)
- [A Bluetooth-kapcsolat bontása \(használat után\)](#)
- [A headset gyári értékekre állítása](#)

Vezeték nélküli zajszűrő sztereó headset
WH-1000XM4

Csatlakozás párosított számítógéphez (Windows 10)

A használat megkezdése előtt győződjön meg az alábbiakról:

- A használt számítógéptől függően előfordulhat, hogy a beépített Bluetooth-adaptert be kell kapcsolni. A beépített Bluetooth-adapter bekapcsolásának módjáról, illetve arról, hogy van-e a számítógépben beépített Bluetooth-adapter, a számítógéphez mellékelt használati útmutatóban olvashat.

1 Ébressze fel a számítógépet, ha készenléti (alvó) vagy hibernált üzemmódban van.

2 Kapcsolja be a headsetet.

Nyomja le és tartsa lenyomva a  (bekapcsoló) gombot körülbelül 2 másodpercig.



A következő hangos útmutatás hallható: „Power on” (Bekapcsolás). Ellenőrizze, hogy a jelzőfény (kék) továbbra is villog-e, miután elvette az ujját a gombról.

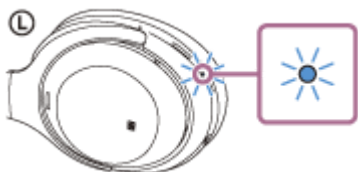

Ha a headset automatikusan csatlakozik a legutóbb csatlakoztatott eszközhöz, a következő hangos útmutatás hallható: „Bluetooth connected” (Bluetooth csatlakoztatva).

Ellenőrizze a számítógépen a csatlakozás állapotát. Ha nem csatlakozik, folytassa a 3. lépéssel.

3 Válassza ki a headsetet a számítógép használatával.

1. Kattintson a jobb gombbal az eszköztár hangszóró ikonjára, majd válassza a [Playback devices] elemet.

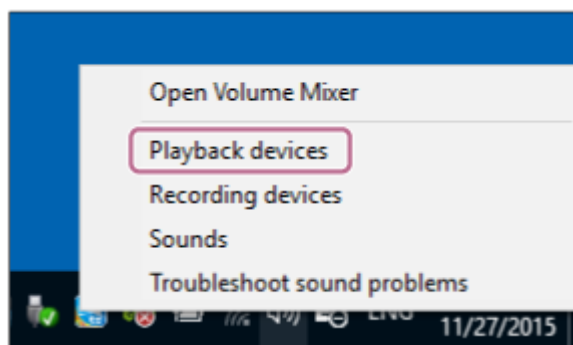

2. Kattintson a jobb gombbal a(z) [WH-1000XM4] elemre.
Ha a(z) [WH-1000XM4] nem jelenik meg a [Sound] képernyőn, kattintson a jobb gombbal a [Sound] képernyőre, majd jelölje be a [Show Disconnected Devices] jelölőnégyzetet.

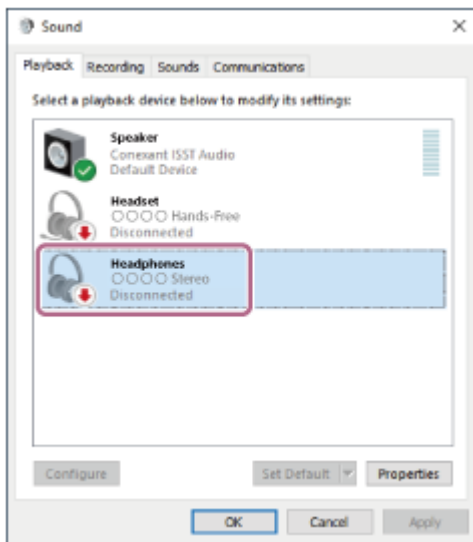

3. A megjelenített menüben válassza a [Connect] lehetőséget.

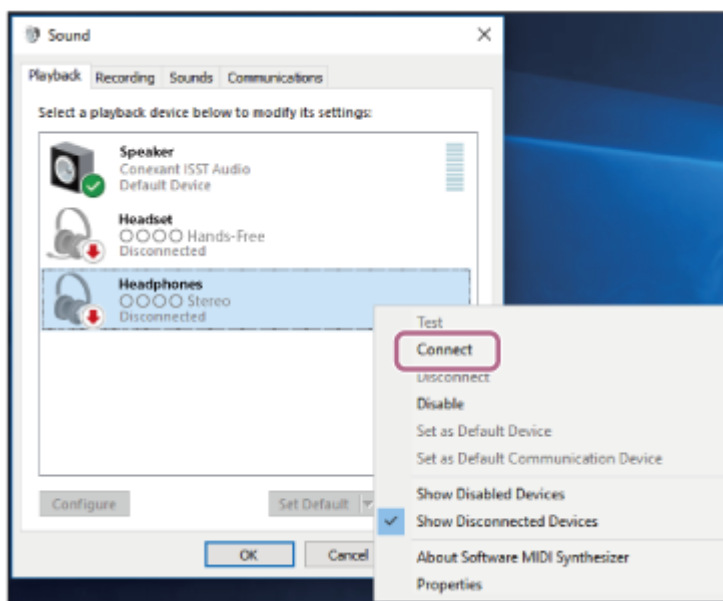

A kapcsolat létrejön. A következő hangos útmutatás hallható: „Bluetooth connected” (Bluetooth csatlakoztatva).

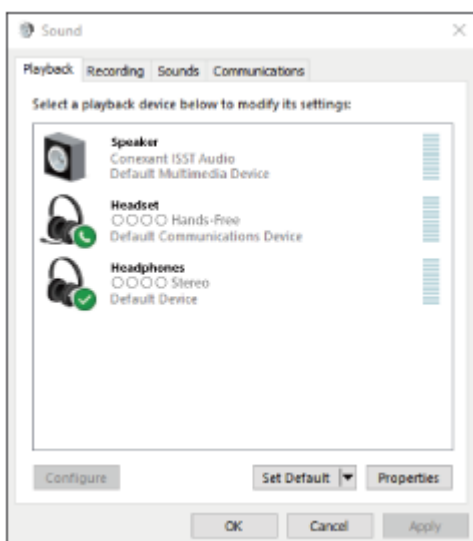

Tipp

- A fenti művelet csak példa. A további részleteket a számítógéphez mellékelt kezelési útmutató tartalmazza.

Megjegyzés

- Ha kapcsolódáskor a(z) [WH-1000XM4] és az [LE_WH-1000XM4] elem is megjelenik, válassza a(z) [WH-1000XM4] lehetőséget. Elsőként az [LE_WH-1000XM4] fog megjelenni, de várjon, amíg a(z) [WH-1000XM4] meg nem jelenik. 30 másodpercbe – 1 percbe is beletelhet, amíg a(z) [WH-1000XM4] megjelenik. Ha a(z) [WH-1000XM4] nem jelenik meg, végezze el újból a párosítást.
- Ha a zenelejátszás hangminősége rossz, ellenőrizze, hogy a zenelejátszási kapcsolatot támogató A2DP-funkció engedélyezve van-e a számítógép beállításai között. A további részleteket a számítógéphez mellékelt kezelési útmutató tartalmazza.
- Ha az utoljára csatlakoztatott Bluetooth-eszköz közel van a headsethez, akkor lehetséges, hogy a headset bekapcsolásakor az automatikusan csatlakozik az eszközhöz. Ebben az esetben tiltsa le a Bluetooth funkció működését a legutóbb csatlakoztatott eszközön, vagy kapcsolja ki a készüléket.
- Ha nem tudja csatlakoztatni a számítógépet a headsethez, törölje a headset párosítási információit a számítógépről, majd hajtsa végre újból a párosítást. A számítógépen végrehajtható műveletek leírását a számítógéphez mellékelt kezelési útmutató tartalmazza.

Kapcsolódó témák

- [Vezeték nélküli kapcsolat létrehozása Bluetooth-eszközökkel](#)
- [Párosítás és csatlakoztatás számítógéphez \(Windows 10\)](#)
- [Zene hallgatása Bluetooth-kapcsolaton keresztül egy eszközzel](#)
- [A Bluetooth-kapcsolat bontása \(használat után\)](#)

Vezeték nélküli zajsűrő sztereó headset
WH-1000XM4

Csatlakozás párosított számítógéphez (Windows 8.1)

A használat megkezdése előtt győződjön meg az alábbiakról:

- A használt számítógéptől függően előfordulhat, hogy a beépített Bluetooth-adaptert be kell kapcsolni. A beépített Bluetooth-adapter bekapcsolásának módjáról, illetve arról, hogy van-e a számítógépben beépített Bluetooth-adapter, a számítógéphez mellékelt használati útmutatóban olvashat.

1 Ébressze fel a számítógépet, ha készenléti (alvó) vagy hibernált üzemmódban van.

2 Kapcsolja be a headsetet.

Nyomja le és tartsa lenyomva a  (bekapcsoló) gombot körülbelül 2 másodpercig.



A következő hangos útmutatás hallható: „Power on” (Bekapcsolás). Ellenőrizze, hogy a jelzőfény (kék) továbbra is villog-e, miután elvette az ujját a gombról.

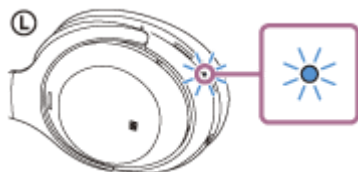

Ha a headset automatikusan csatlakozik a legutóbb csatlakoztatott eszközhöz, a következő hangos útmutatás hallható: „Bluetooth connected” (Bluetooth csatlakoztatva).

Ellenőrizze a számítógépen a csatlakozás állapotát. Ha nem csatlakozik, folytassa a 3. lépéssel.

3 Válassza ki a headsetet a számítógép használatával.

1. A kezdőképernyőn válassza a [Desktop] elemet.
2. Kattintson a jobb gombbal a [Start] gombra, majd válassza az előugró menü [Control Panel] elemét.
3. Válassza a [Hardware and Sound] – [Sound] elemet.

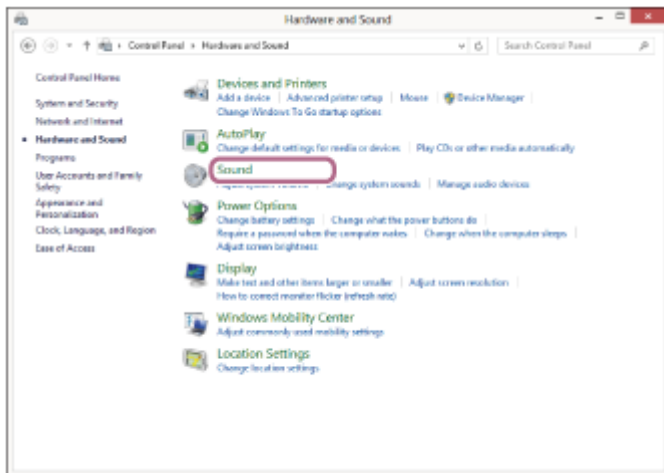
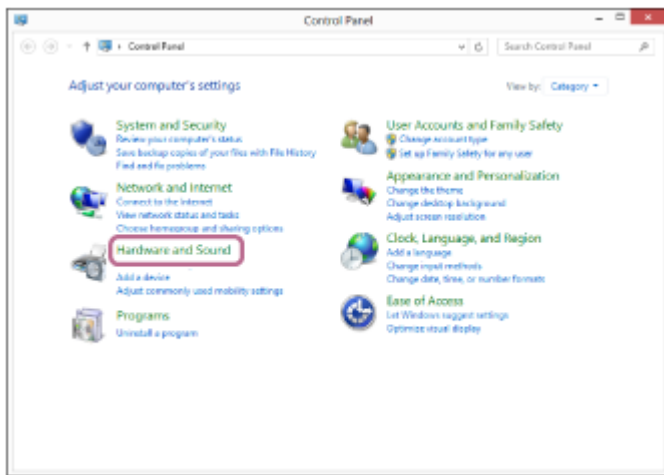

4. Kattintson a jobb gombbal a(z) [WH-1000XM4] elemre.
Ha a(z) [WH-1000XM4] nem jelenik meg a [Sound] képernyőn, kattintson a jobb gombbal a [Sound] képernyőre, majd jelölje be a [Show Disconnected Devices] jelölőnégyzetet.

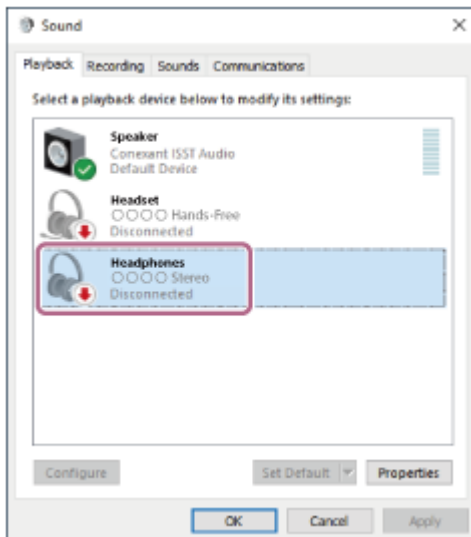

5. A megjelenített menüben válassza a [Connect] lehetőséget.

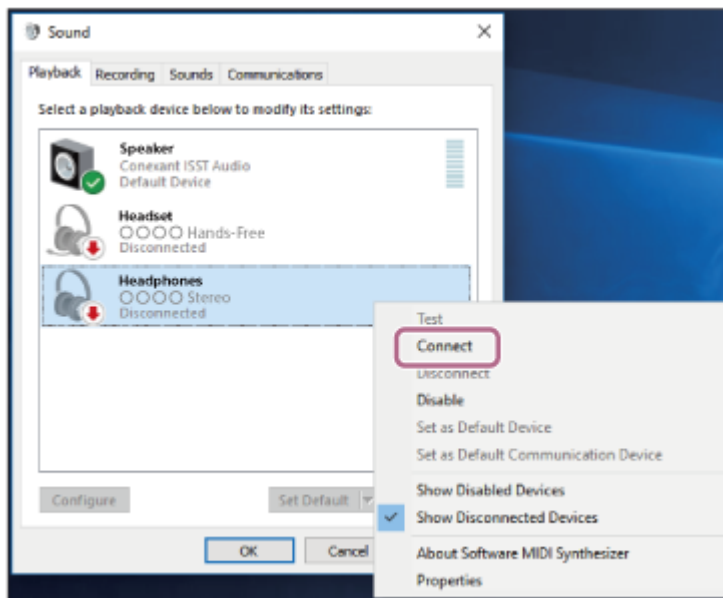

A kapcsolat létrejön. A következő hangos útmutatás hallható: „Bluetooth connected” (Bluetooth csatlakoztatva).

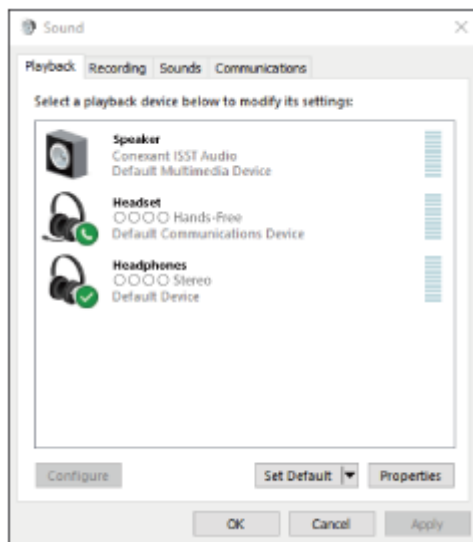

Tipp

- A fenti művelet csak példa. A további részleteket a számítógéphez mellékelt kezelési útmutató tartalmazza.

Megjegyzés

- Ha kapcsolódáskor a(z) [WH-1000XM4] és az [LE_WH-1000XM4] elem is megjelenik, válassza a(z) [WH-1000XM4] lehetőséget. Elsőként az [LE_WH-1000XM4] fog megjelenni, de várjon, amíg a(z) [WH-1000XM4] meg nem jelenik. 30 másodpercre – 1 percbe is beletelhet, amíg a(z) [WH-1000XM4] megjelenik. Ha a(z) [WH-1000XM4] nem jelenik meg, végezze el újból a párosítást.
- Ha a zenelejátszás hangminősége rossz, ellenőrizze, hogy a zenelejátszási kapcsolatot támogató A2DP-funkció engedélyezve van-e a számítógép beállításai között. A további részleteket a számítógéphez mellékelt kezelési útmutató tartalmazza.
- Ha az utoljára csatlakoztatott Bluetooth-eszköz közel van a headsethez, akkor lehetséges, hogy a headset bekapcsolásakor az automatikusan csatlakozik az eszközhöz. Ebben az esetben tiltsa le a Bluetooth funkció működését a legutóbb csatlakoztatott eszközön, vagy kapcsolja ki a készüléket.
- Ha nem tudja csatlakoztatni a számítógépet a headsethez, törölje a headset párosítási információit a számítógépről, majd hajtsa végre újból a párosítást. A számítógépen végrehajtható műveletek leírását a számítógéphez mellékelt kezelési útmutató tartalmazza.

Kapcsolódó témák

- [Vezeték nélküli kapcsolat létrehozása Bluetooth-eszközökkel](#)
- [Párosítás és csatlakoztatás számítógéphez \(Windows 8.1\)](#)
- [Zene hallgatása Bluetooth-kapcsolaton keresztül egy eszköztől](#)
- [A Bluetooth-kapcsolat bontása \(használat után\)](#)

5-013-732-91(6) Copyright 2020 Sony Corporation

Vezeték nélküli zajsűrű sztereó headset
WH-1000XM4

Csatlakozás párosított számítógéphez (Mac)

Kompatibilis operációs rendszer

macOS (10.10-es vagy újabb verzió)

A használat megkezdése előtt győződjön meg az alábbiakról:

- A használt számítógéptől függően előfordulhat, hogy a beépített Bluetooth-adaptert be kell kapcsolni. A beépített Bluetooth-adapter bekapcsolásának módjáról, illetve arról, hogy van-e a számítógépben beépített Bluetooth-adapter, a számítógéphez mellékelt használati útmutatóban olvashat.
- Kapcsolja BE a számítógép hangszóróját.
Ha a számítógép hangszórója  „KI” üzemmódban van, a headset sem ad ki hangot.

A számítógép hangszórója BE üzemmódban



1 Ébressze fel a számítógépet, ha készenléti (alvó) vagy hibernált üzemmódban van.

2 Kapcsolja be a headsetet.

Nyomja le és tartsa lenyomva a  (bekapcsoló) gombot körülbelül 2 másodpercig.



A következő hangos útmutatás hallható: „Power on” (Bekapcsolás). Ellenőrizze, hogy a jelzőfény (kék) továbbra is villog-e, miután elvette az ujját a gombtól.

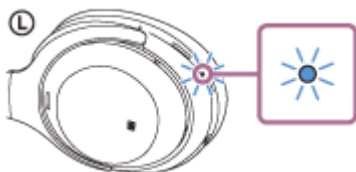

Ha a headset automatikusan csatlakozik a legutóbb csatlakoztatott eszközhöz, a következő hangos útmutatás hallható: „Bluetooth connected” (Bluetooth csatlakoztatva).

Ellenőrizze a számítógépen a csatlakozás állapotát. Ha nem csatlakozik, folytassa a 3. lépéssel.

3 Válassza ki a headsetet a számítógép használatával.

1. Válassza a tálca [ (System Preferences)] - [Bluetooth] elemét a képernyő jobb alsó részén.



2. A [Bluetooth] képernyőn kattintson a(z) [WH-1000XM4] gombra, miközben nyomva tartja a számítógép Control gombját, majd válassza a felugró menü [Connect] elemét.

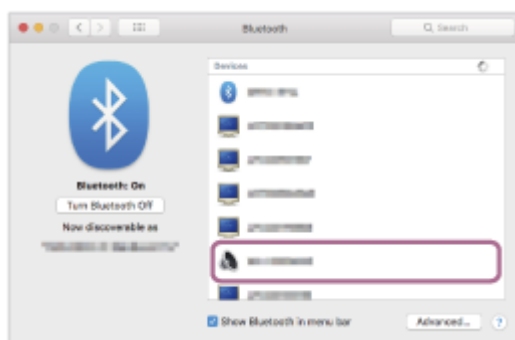

A következő hangos útmutatás hallható: „Bluetooth connected” (Bluetooth csatlakoztatva).

- 4 **Kattintson a hangszóró ikonra a képernyő jobb felső részén, és válassza a(z) [WH-1000XM4] lehetőséget.**
És már élvezheti is a számítógépen lejátszott zenét.

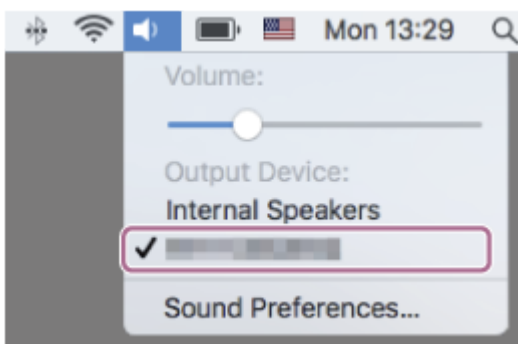

Tipp

- A fenti művelet csak példa. A további részleteket a számítógéphez mellékelt kezelési útmutató tartalmazza.

Megjegyzés

- Ha kapcsolódáskor a(z) [WH-1000XM4] és az [LE_WH-1000XM4] elem is megjelenik, válassza a(z) [WH-1000XM4] lehetőséget. Elsőként az [LE_WH-1000XM4] fog megjelenni, de várjon, amíg a(z) [WH-1000XM4] meg nem jelenik. 30 másodperce – 1 perce is beletelhet, amíg a(z) [WH-1000XM4] megjelenik. Ha a(z) [WH-1000XM4] nem jelenik meg, végezze el újból a párosítást.

- Ha a zenelejátszás hangminősége rossz, ellenőrizze, hogy a zenelejátszási kapcsolatot támogató A2DP-funkció engedélyezve van-e a számítógép beállításai között. A további részleteket a számítógéphez mellékelt kezelési útmutató tartalmazza.
- Ha az utoljára csatlakoztatott Bluetooth-eszköz közel van a headsethez, akkor lehetséges, hogy a headset bekapcsolásakor az automatikusan csatlakozik az eszközhöz. Ebben az esetben tiltsa le a Bluetooth funkció működését a legutóbb csatlakoztatott eszközön, vagy kapcsolja ki a készüléket.
- Ha nem tudja csatlakoztatni a számítógépet a headsethez, törölje a headset párosítási információit a számítógépről, majd hajtson végre újból a párosítást. A számítógépen végrehajtható műveletek leírását a számítógéphez mellékelt kezelési útmutató tartalmazza.

Kapcsolódó témák

- [Vezeték nélküli kapcsolat létrehozása Bluetooth-eszközökkel](#)
- [Párosítás és csatlakoztatás számítógéphez \(Mac\)](#)
- [Zene hallgatása Bluetooth-kapcsolaton keresztül egy eszközzel](#)
- [A Bluetooth-kapcsolat bontása \(használat után\)](#)

Vezeték nélküli zajsűrű sztereó headset
WH-1000XM4

Bluetooth-eszköz párosítása és csatlakoztatása

A csatlakoztatni kívánt eszköz regisztrálásához szükséges műveletet „párosításnak” nevezik. Első lépésben párosítania kell a használni kívánt eszközt a headsettel.

A használat megkezdése előtt győződjön meg az alábbiakról:

- A Bluetooth-eszköz a headset 1 méteres körzetében van.
- A headset akkumulátora fel van töltve.
- Kéznel van a Bluetooth-eszköz használati útmutatója.

1 Lépjen párosítás üzemmódba a headseten.

Amikor a headset megvásárlása vagy inicializálása után először párosítja a headsetet egy eszközzel (a headset nem rendelkezik párosítási információkkal), kapcsolja be a headsetet. A headset automatikusan párosítás üzemmódba lép. Ebben az esetben folytassa a 2. lépéssel.

Második vagy további eszközök párosításakor (amikor a headset rendelkezik más eszközökre vonatkozó párosítási információkkal), nyomja le, és körülbelül 7 másodpercig tartsa lenyomva a  (bekapcsoló) gombot.



Ellenőrizze, hogy a jelzőfény (kék) felvillan-e egymás után két alkalommal. A következő hangos útmutatás hallható: „Bluetooth pairing” (Bluetooth-párosítás).

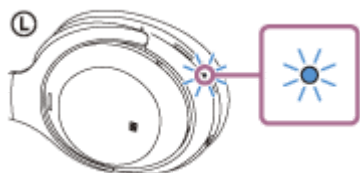

2 Végezze el a párosítási eljárást a Bluetooth-eszközön a headsetet megkereséséhez.

A Bluetooth-eszköz képernyőjén megjelenik a(z) [WH-1000XM4] az észlelhető eszközök listájában. Ha a(z) [WH-1000XM4] és az [LE_WH-1000XM4] elem is megjelenik, válassza a(z) [WH-1000XM4] lehetőséget. Elsőként az [LE_WH-1000XM4] fog megjelenni, de várjon, amíg a(z) [WH-1000XM4] meg nem jelenik. 30 másodpercbe – 1 percbe is beletelhet, amíg a(z) [WH-1000XM4] megjelenik. Ha a(z) [WH-1000XM4] nem jelenik meg, próbálja újra az 1. lépéstől.

3 Válassza a Bluetooth-eszköz képernyőjén megjelenő [WH-1000XM4] lehetőséget a párosításhoz.

Ha a hozzáférési kulcs (*) megadására vonatkozó üzenet jelenik meg, gépelje be a „0000” kódot.

* A hozzáférési kulcs neve „Hozzáférési kód”, „PIN-kód”, „PIN-szám” vagy „Jelszó” is lehet.

4 Létesítsen Bluetooth-kapcsolatot a Bluetooth-eszközzel.

Néhány eszköz automatikusan csatlakozik a headsethez, ha a párosítás lezajlott. A következő hangos útmutatás hallható: „Bluetooth connected” (Bluetooth csatlakoztatva).

Tipp

- A fenti művelet csak példa. A további részleteket a Bluetooth-eszköz mellékelt kezelési útmutatója tartalmazza.
- A Bluetooth összes párosítási információjának törlésével kapcsolatban lásd: „[A headset gyári értékekre állítása](#)”.

Megjegyzés

- Ha a párosítás 5 percen belül nem jön létre, a párosítási üzemmód leáll. Ilyen esetben kezdje újra a műveletet az 1. lépéstől.
- Miután végrehajtotta a Bluetooth-eszközök párosítását, nincs többé szükség az újbóli párosításra, kivéve az alábbi esetekben:
 - A párosítási információk javítás stb. után törölve lettek.
 - Ha egy 9. eszköz is párosítva van.
A headset legfeljebb 8 eszközzel párosítható. Ha 8 párosított eszköz után egy újabb eszközt párosít, az új eszköz adatai felülírják a legrégebben párosított eszköz regisztrációs adatait.
 - Ha a headset párosítási információi törölve lettek a Bluetooth-eszköztől.
 - A headset gyári értékekre való visszaállításakor.
Az összes párosítási információ törlődik. Ebben az esetben törölje az eszköztől a headset párosítási információit, majd párosítsa újra az eszközöket.
- A headset több eszközzel is párosítható, de egyszerre csak 1 eszköztől lehet zenét lejátszani.

Kapcsolódó témák

- [Vezeték nélküli kapcsolat létrehozása Bluetooth-eszközökkel](#)
- [Csatlakozás párosított Bluetooth-eszközhöz](#)
- [Zene hallgatása Bluetooth-kapcsolaton keresztül egy eszköztől](#)
- [A Bluetooth-kapcsolat bontása \(használat után\)](#)
- [A headset gyári értékekre állítása](#)

Vezeték nélküli zajsűrű sztereó headset
WH-1000XM4

Csatlakozás párosított Bluetooth-eszközhöz

1 Kapcsolja be a headsetet.

Nyomja le és tartsa lenyomva a  (bekapcsoló) gombot körülbelül 2 másodpercig.



A következő hangos útmutatás hallható: „Power on” (Bekapcsolás). Ellenőrizze, hogy a jelzőfény (kék) továbbra is villog-e, miután elvette az ujját a gombról.

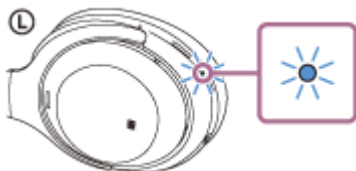

Ha a headset automatikusan csatlakozik a legutóbb csatlakoztatott eszközhöz, a következő hangos útmutatás hallható: „Bluetooth connected” (Bluetooth csatlakoztatva).

Ellenőrizze a csatlakozás állapotát a Bluetooth-eszközön. Ha nem csatlakozik, folytassa a 2. lépéssel.

2 Létesítsen Bluetooth-kapcsolatot a Bluetooth-eszközzel.

A Bluetooth-eszközön végrehajtható műveletek leírását a Bluetooth-eszközhöz mellékelt használati útmutató tartalmazza. Csatlakoztatáskor a következő hangos útmutatás hallható: „Bluetooth connected” (Bluetooth csatlakoztatva).

Tipp

- A fenti művelet csak példa. A további részleteket a Bluetooth-eszköz mellékelt kezelési útmutatója tartalmazza.

Megjegyzés

- Ha kapcsolódáskor a(z) [WH-1000XM4] és az [LE_WH-1000XM4] elem is megjelenik, válassza a(z) [WH-1000XM4] lehetőséget. Elsőként az [LE_WH-1000XM4] fog megjelenni, de várjon, amíg a(z) [WH-1000XM4] meg nem jelenik. 30 másodperce – 1 perce is beletelhet, amíg a(z) [WH-1000XM4] megjelenik. Ha a(z) [WH-1000XM4] nem jelenik meg, végezze el újból a párosítást.
- Ha az utoljára csatlakoztatott Bluetooth-eszköz közel van a headsethez, akkor lehetséges, hogy a headset bekapcsolásakor az automatikusan csatlakozik az eszközhöz. Ebben az esetben tiltsa le a Bluetooth funkció működését a legutóbb csatlakoztatott eszközön, vagy kapcsolja ki a készüléket.
- Ha nem tudja csatlakoztatni Bluetooth-eszközét a headsethez, törölje a headset párosítási információit a Bluetooth-eszközről, majd hajtja végre újból a párosítást. A Bluetooth-eszközön végrehajtható műveletek leírását a Bluetooth-eszközhöz mellékelt használati útmutató tartalmazza.

Kapcsolódó témák

- [Vezeték nélküli kapcsolat létrehozása Bluetooth-eszközökkel](#)
- [Bluetooth-eszköz párosítása és csatlakoztatása](#)
- [Zene hallgatása Bluetooth-kapcsolaton keresztül egy eszköztől](#)
- [A Bluetooth-kapcsolat bontása \(használat után\)](#)

5-013-732-91(6) Copyright 2020 Sony Corporation

Vezeték nélküli zajszűrő sztereó headset
WH-1000XM4

A headset csatlakoztatása zenelejátszóhoz és okostelefonhoz/mobiltelefonhoz egyszerre (többpontos kapcsolat)

A többpontos funkcióval 2 olyan Bluetooth-eszköz csatlakoztatható a headsethez, amelyek közül az egyik zenelejátszásra (A2DP-kapcsolat), a másik pedig telefonhívásra (HFP/HSP-kapcsolat) használható.

Ha egy zenelejátszót csak zenehallgatáshoz, egy okostelefont pedig csak telefonhívásokhoz kíván használni, létesítsen többpontos kapcsolatot a headsettel mindegyik készüléken. A csatlakoztatni kívánt eszközöknek támogatniuk kell a Bluetooth funkciót.

1 Párosítsa a headsetet a zenelejátszóval és az okostelefonnal/mobiltelefonnal.

2 Csatlakoztassa a headsetet a zenelejátszóhoz.

A zenelejátszó használatával létesítsen Bluetooth-kapcsolatot a headsettel.

3 Csatlakoztassa a headsetet az okostelefonhoz/mobiltelefonhoz.

Az okostelefon/mobiltelefon használatával létesítsen Bluetooth-kapcsolatot a headsettel.

Megjegyzés

- Ha az okostelefon vagy mobiltelefon kapcsolódott utoljára a headsethez, automatikusan létrejön a HFP- vagy HSP-kapcsolat, amikor bekapcsolja a headsetet, bizonyos esetekben pedig ezzel párhuzamosan az A2DP-kapcsolat is létrejön. Ilyenkor végezze el a csatlakozást a 2. lépéstől, miután az okostelefon/mobiltelefon használatával megszüntette a kapcsolatot.

Vezeték nélküli zajsűrő sztereó headset
WH-1000XM4

A headset csatlakoztatása 2 Android-okostelefonhoz (többpontos kapcsolat)

Amikor a headsetet okostelefonhoz csatlakoztatja, rendszerint egyszerre csatlakozik a zenelejátszási és a telefonhívási funkció.

Ha többpontos kapcsolatot szeretne létesíteni 2 okostelefonnal úgy, hogy az egyiket a zenehallgatáshoz, a másikat pedig a telefonhívásokhoz használja, állítsa be az egyik okostelefonon a kapcsolatot úgy, hogy csak az egyik funkció csatlakozzon.

- 1 **Párosítsa a headsetet mindkét okostelefonnal.**
- 2 **Az egyik okostelefont használja arra, hogy a headsettel Bluetooth-kapcsolatot létesítsen.**
- 3 **A headsethez csatlakoztatott okostelefon működtetésével szüntesse meg a [Call audio] (HFP) vagy a [Media audio] (A2DP) elem kijelölését.**

Példa a használatra: amikor csak hanghordozó-lejátszóhoz csatlakozik (A2DP)

Érintse meg a következőt: [Settings] – [Device connection] – [Bluetooth] – a beállítási ikon a(z) [WH-1000XM4] mellett.

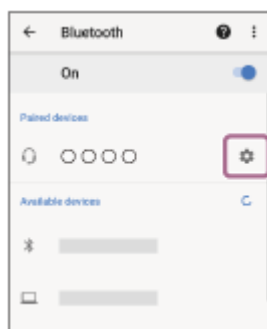

A [Paired devices] képernyőn törölje a [Call audio] elem jelölését.



- 4 **Az okostelefonon szakítsa meg a Bluetooth-kapcsolatot.**
- 5 **A másik okostelefon működtetésével létesítsen Bluetooth-kapcsolatot a headsettel.**
- 6 **Szüntesse meg azon funkció bejelölését, amelyet nem kapcsolt ki a 3. lépésben.**
- 7 **Az első okostelefon működtetésével létesítsen Bluetooth-kapcsolatot a headsettel.**

Most a két okostelefon úgy csatlakozik a headsethez, hogy csak egy-egy funkció van engedélyezve rajtuk.

Tipp

- A fenti művelet csak példa. A további részleteket az Android-okostelefon mellékelt kezelési útmutatója tartalmazza.

Megjegyzés

- Többpontos kapcsolat használata esetén a headset akkumulátorának energiaszintje nem megfelelően fog megjelenni a zenehallgatási (A2DP) funkcióval csatlakoztatott eszköz képernyőjén.

Kapcsolódó témák

- [Az akkumulátor töltöttségének ellenőrzése](#)

Vezeték nélküli zajszűrő sztereó headset
WH-1000XM4

A headset csatlakoztatása Android-okostelefonhoz és iPhone készülékhez (többpontos csatlakoztatás)

Amikor a headsetet okostelefonhoz csatlakoztatja, rendszerint egyszerre csatlakozik a zenelejátszási és a telefonhívási funkció.

Ha többpontos csatlakoztatást szeretne létesíteni egy okostelefonnal és egy iPhone készülékkel úgy, hogy az egyiket a zenehallgatáshoz, a másikat pedig a telefonhívásokhoz használja, módosítsa az okostelefon beállításait úgy, hogy csak az egyik funkciót csatlakoztatja. Az okostelefont az iPhone előtt csatlakoztassa.

Az iPhone készüléket nem lehet úgy beállítani, hogy csak egy funkciót csatlakoztasson.

- 1 **Párosítsa a headsetet az okostelefonnal és az iPhone készülékkel is.**
- 2 **Az okostelefon működtetésével létesítsen Bluetooth-kapcsolatot a headsettel.**
- 3 **A headsethez csatlakoztatott okostelefon működtetésével szüntesse meg a [Call audio] (HFP) vagy a [Media audio] (A2DP) elem kijelölését.**

Példa a használatra: amikor csak hanghordozó-lejátszóhoz csatlakozik (A2DP)

Érintse meg a következőt: [Settings] – [Device connection] – [Bluetooth] – a beállítási ikon a(z) [WH-1000XM4] mellett.

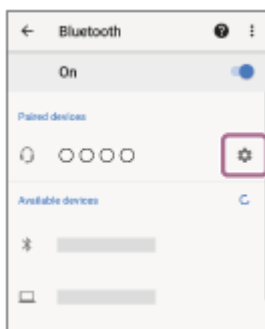

A [Paired devices] képernyőn törölje a [Call audio] elem jelölését.



- 4 **Az iPhone működtetésével létesítsen Bluetooth-kapcsolatot a headsettel.**

Az iPhone azzal a funkcióval csatlakozik, amelynek kijelölését a 3. lépésben törölte.

Tipp

- A fenti művelet csak példa. A további részleteket az Android-okostelefon és az iPhone mellékelt kezelési útmutatója tartalmazza.

Megjegyzés

- Többpontos kapcsolat használata esetén a headset akkumulátorának energiaszintje nem megfelelően fog megjelenni a zenehallgatási (A2DP) funkcióval csatlakoztatott eszköz képernyőjén.

Kapcsolódó témák

- [Az akkumulátor töltöttségének ellenőrzése](#)

5-013-732-91(6) Copyright 2020 Sony Corporation

Vezeték nélküli zajsűrű sztereó headset
WH-1000XM4

A headset csatlakoztatása egyszerre 2 eszközhöz (többpontos kapcsolódás)

Ha a [Connect to 2 devices simultaneously] be van kapcsolva a „Sony | Headphones Connect” alkalmazásban, a headset egyszerre 2 eszközhöz is csatlakozhat Bluetooth-kapcsolattal, ami a következőket teszi lehetővé.

- Várakozás bejövő hívásra 2 okostelefonon
A headsettel hallgathatja az egyik okostelefonon lejátszott zenét, mindkét okostelefonon várhat hívást, és a bejövő hívásokat fogadni is tudja.

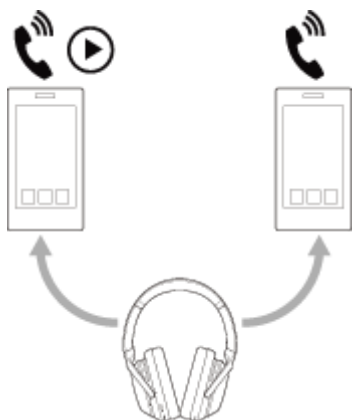

- Zenelejátszás 2 eszközről felváltva
Felváltva hallgathat zenét a két eszközről, anélkül, hogy a Bluetooth-kapcsolatot újra kéne csatlakoztatnia.

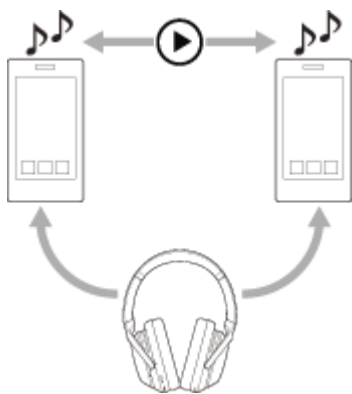

A headset csatlakoztatása egyszerre 2 eszközhöz Bluetooth-kapcsolattal

A csatlakoztatás előtt győződjön meg arról, hogy a „Sony | Headphones Connect” alkalmazás telepítve van a 2 eszköz valamelyikén.

- 1 Párosítsa a headsetet mind a 2 eszközzel (külön-külön).
- 2 A „Sony | Headphones Connect” alkalmazást tartalmazó eszközön létesítsen Bluetooth-kapcsolatot a headsettel.
- 3 Kapcsolja be a „Sony | Headphones Connect” alkalmazás [Connect to 2 devices simultaneously] beállítását.
- 4 A második készüléken létesítsen Bluetooth-kapcsolatot a headsettel.

Ha a 2 eszköz és a headset között létrejött a Bluetooth-kapcsolat, egy másik párosított eszközt is lehet csatlakoztatni Bluetooth-kapcsolaton keresztül.

Ha megpróbál Bluetooth-kapcsolatot létrehozni a headsettel a harmadik eszköztől, a legutóbb zenelejátszásra használt eszközzel fennálló Bluetooth-kapcsolat megmarad, a másik eszköz Bluetooth-kapcsolata pedig meg fog szakadni. Ezt követően létrejön a Bluetooth-kapcsolat a headset és a harmadik eszköz között.

Zenelejátszás a headseten, ha 2 eszköz van Bluetooth-kapcsolattal csatlakoztatva

- Amikor a headsetről indítja el a zenelejátszást, a legutóbb lejátszásra használt eszköztől fog szólni a zene.
- Ha a másik eszköztől szeretne zenét lejátszani, állítsa le a lejátszást az eszközön, amelyről a zene szól, és indítsa el a másikon.

Ha a második eszközön úgy indítja el a lejátszást, hogy az első eszközön még nem állította le, a headseten keresztül továbbra is az első eszközön lejátszott zene lesz hallható. Ha ilyenkor leállítja a lejátszást az első eszközön, a headsetben a második eszköztől lejátszott zene szólal meg.

Telefonálás, ha a headset 2 eszközhöz van Bluetooth-kapcsolattal csatlakoztatva

- Ha a headset egyszerre 2 okostelefonhoz vagy valamilyen hasonló készülékhez csatlakozik Bluetooth-kapcsolattal, mindkét eszköz készenléti állapotban van.
- Ha bejövő hívás érkezik az első eszközre, megszólal a csengőhang a headsetben. Ha a második eszközre befut egy bejövő hívás, miközben a headseten egy másik már folyamatban van, az új hívás csengőhangja a második eszközön fog szólni.

Ha az első eszközön befejezi a hívást, a második eszköz csengőhangja a headseten keresztül lesz hallható.

Megjegyzés

- Ha a [Connect to 2 devices simultaneously] be van kapcsolva a „Sony | Headphones Connect” alkalmazással, az LDAC nem használható. A kodek automatikusan AAC vagy SBC üzemmódra vált.

Kapcsolódó témák

- [Mire használható a „Sony | Headphones Connect” alkalmazás?](#)
- [Vezeték nélküli kapcsolat létrehozása Bluetooth-eszközökkel](#)
- [Támogatott kodekek](#)

Vezeték nélküli zajsűrű sztereó headset
WH-1000XM4

A Bluetooth-kapcsolat bontása (használat után)

- 1 Oldja fel a Bluetooth-eszköz kijelzőjének zárolását, ha zárolva van.**
- 2 Érintse meg újra az egyérintéses csatlakoztatással (NFC-vel) kompatibilis eszközt a kapcsolat bontásához. Ha a Bluetooth-eszköz nem támogatja az egyérintéses csatlakoztatást (NFC-t), bontsa a kapcsolatot az eszköztől.**

A kapcsolat bontásakor a következő hangos útmutatás hallható: „Bluetooth disconnected” (Bluetooth leválasztva).
- 3 Kapcsolja ki a headsetet.**

A következő hangos útmutatás hallható: „Power off” (Kikapcsolás).

Tipp

- A zenelejátszás befejeződésekor a Bluetooth-kapcsolat a Bluetooth-eszköztől függően automatikusan is megszakadhat.

Kapcsolódó témák

- [Az Android-okostelefon leválasztása egy érintéssel \(NFC\)](#)
- [A headset kikapcsolása](#)

Vezeték nélküli zajszűrő sztereó headset
WH-1000XM4

A mellékelt fejhallgatókábel használata

Ha olyan helyen használja a headsetet, ahol a Bluetooth-eszközök használatát korlátozzák (például repülőgépen), a headsetet zajszűrő fejhallgatóként használhatja, ha a mellékelt fejhallgatókábelrel csatlakoztatja egy eszközhöz, és a headset be van kapcsolva.

A headset támogatja a High-Resolution Audio-lejátszást.

1 Csatlakoztassa a lejátszóeszközt a fejhallgatókábel bemeneti csatlakozójába a mellékelt fejhallgatókábel segítségével.

Mindenképpen csatlakoztassa az L-alakú csatlakozót a csatlakoztatott eszközhöz.

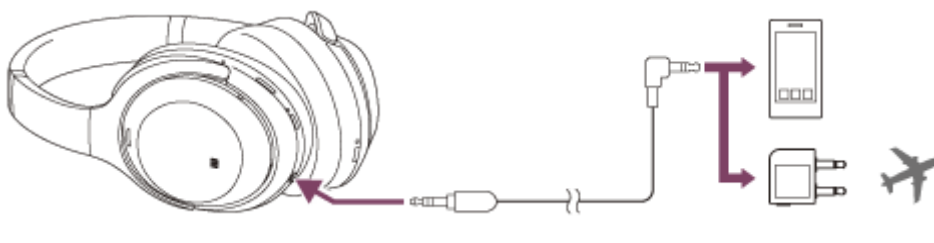

Tipp

- Akkor is hallgathat zenét, ha a headset ki van kapcsolva. Ebben az esetben a zajszűrő funkció nem használható.
- High-Resolution Audio-zene hallgatásához, illetve az olyan funkciók, mint a zajszűrés vagy a környezeti hang üzemmód használatához kapcsolja be a headsetet.
- A repülőgép fedélzeti szórakoztató rendszerét a mellékelt, repülőgépen történő használatra szolgáló dugasz-adapterrel használhatja.
- Ha be van kapcsolva, a headset automatikusan kikapcsol a mellékelt fejhallgatókábel leválasztásakor.
- Bejövő hívás esetén csengőhang hallható a headsetben. Fogadja a hívást az okostelefon vagy mobiltelefon használatával, és beszéljen a telefon mikrofonjába. A hívó hangját a headsetben hallhatja. Ha leválasztja a fejhallgatókábel az okostelefonról vagy a mobiltelefonról, a telefon mikrofonja és hangszórója segítségével folytathatja a beszélgetést.

Megjegyzés

- Kizárólag a mellékelt fejhallgatókábelrel használja.
- Győződjön meg arról, hogy a csatlakozó szorosan illeszkedik.
- A fejhallgatókábel használata esetén a Bluetooth funkció nem használható.
- Használhatja a gyors fülelés üzemmódot és a Speak-to-Chat funkciót, ha a mellékelt fejhallgatókábelrel egy eszközhöz csatlakozik, és a headset be van kapcsolva. A különböző műveleteket, például a hangerő beállítását vagy a lejátszást/szüneteltetést a lejátszóeszköztől végezheti el. Ha a headset ki van kapcsolva, nem használhatja a gyors fülelés üzemmódot és a Speak-to-Chat funkciót.
- A CUSTOM (egyéni) gomb nem használható, amikor a headset kikapcsolt állapotban van.
- A fedélzeti szórakoztató rendszertől függően előfordulhat, hogy a repülőgépen történő használatra szolgáló dugasz-adapter használata nem engedélyezett.
- Ha a fejhallgatókábelrel és a headsettel csatlakoztatva beszél telefonon, tiltsa le a Speak-to-Chat funkciót, különben a hívó hangja nem lesz hallható a headsetből.

Kapcsolódó témák

- [A zajsűrési funkció használata](#)
- [A környezet hangjainak hallgatása zenelejátszás közben \(környezeti hang üzemmód\)](#)
- [A környezet hangjainak gyors meghallgatása \(Gyors fülelés üzemmód\)](#)
- [Beszélgetés a headset viselése közben \(Speak-to-Chat\)](#)

5-013-732-91(6) Copyright 2020 Sony Corporation

Vezeték nélküli zajsűrű sztereó headset
WH-1000XM4

Zene hallgatása Bluetooth-kapcsolaton keresztül egy eszköztől

Amennyiben a Bluetooth-eszköz támogatja az alábbi profilokat, zenét hallgathat és a headseten keresztül vezérelheti az eszközt a Bluetooth-kapcsolat használatával.

- A2DP (Advanced Audio Distribution Profile)
Lehetővé teszi a kiváló minőségű, vezeték nélküli zenehallgatást.
- AVRCP (Audio Video Remote Control Profile)
Beállíthatja például a hangerőt.

A működtetés módja az adott Bluetooth-eszköztől függően eltérő lehet. Lásd a Bluetooth-eszközhöz mellékelt használati útmutatót.

1 Csatlakoztassa a headsetet egy Bluetooth-eszközhöz.

2 Helyezze a headsetet a fülére.

Állítson a fejpánt hosszán.

A headsetet úgy helyezze a fejére, hogy az **L** (bal oldal) jelzés a bal fülén, az **R** (jobb oldal) jelzés pedig a jobb fülénél legyen. A **L** (bal oldali) jelöléssel ellátott oldalon egy kitapintható pont található.

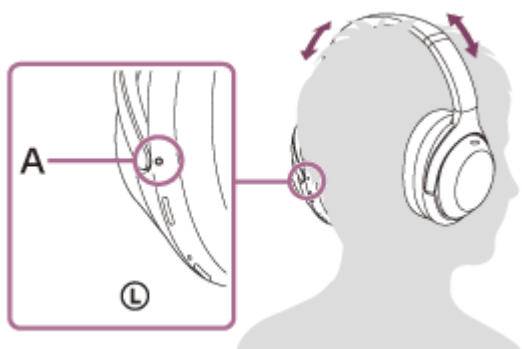

A: Kitapintható pont

3 Működtesse a Bluetooth-eszközt a lejátszás elindításához, és állítsa mérsékeltre a hangerőt.

4 A hangerőt a headset érintésérzékelős vezérlőpaneljének segítségével szabályozhatja.

- A hangerő növelése: többször egymás után pöccintsen felfelé, amíg a hangerő el nem éri a kívánt szintet.



- A hangerő csökkentése: többször egymás után pöccintsen lefelé, amíg a hangerő el nem éri a kívánt szintet.



- A hangerő folyamatos módosítása: pöccintsen felfelé vagy lefelé, majd tartsa lenyomva az ujját. Amikor elérte a kívánt hangerőszintet, engedje fel.

Ha a hangerő eléri a maximális vagy minimális értéket, figyelmeztető hangjelzés hallható.

Tipp

- A headset támogatja az SCMS-T tartalomvédelmet. Zenét és egyéb hangfelvételeket hallgathat az olyan eszközökön, például mobiltelefonon vagy hordozható tv-n, amelyek támogatják az SCMS-T tartalomvédelmet.
- A Bluetooth-eszköztől függően előfordulhat, hogy be kell állítani a hangerőt, vagy el kell végezni a hangkimenet beállítását az eszközön.
- A hívás és a zenehallgatás alatt a hangerő egymástól függetlenül állítható. A hívás hangerejének módosítása nem változtatja meg a zenelejátszás hangerejét, és fordítva.

Megjegyzés

- Ha a kommunikáció körülményei nem megfelelőek, a Bluetooth-eszköz helytelenül reagálhat a headseten végrehajtott műveletre.

Kapcsolódó témák

- [Vezeték nélküli kapcsolat létrehozása Bluetooth-eszközökkel](#)
- [Az audioeszköz vezérlése \(Bluetooth-kapcsolat\)](#)
- [A zajszűrési funkció használata](#)

Vezeték nélküli zajszűrő sztereó headset
WH-1000XM4

Az audioeszköz vezérlése (Bluetooth-kapcsolat)

Ha Bluetooth-eszköze támogatja az eszközhasználati funkciót (kompatibilis protokoll: AVRCP), a következő műveletek állnak rendelkezésre. Az elérhető funkciók a Bluetooth-eszköztől függően változhatnak, ezzel kapcsolatban az eszközhöz mellékelte kezelési útmutató szolgál részletes tájékoztatással.

Az érintésérzékelős vezérlőpanellel a következő műveleteket hajthatja végre.

- Lejátszás/szünet: koppintson kétszer gyorsan az érintésérzékelős vezérlőpanelre (kb. 0,4 másodperces időközzel).

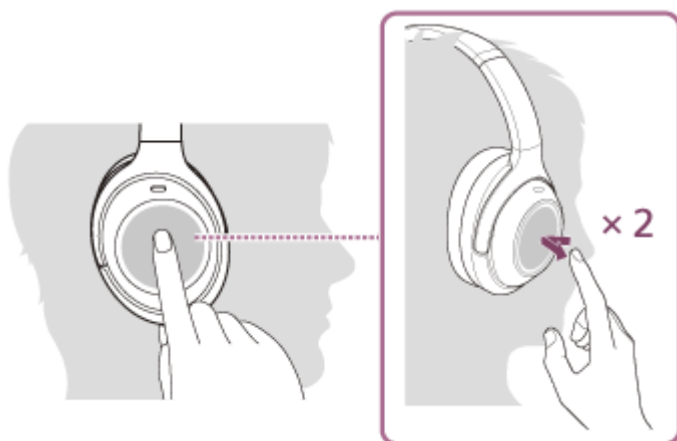

- Ugrás a következő szám elejére: pöccintsen előre, majd engedje fel.



- Ugrás az előző (vagy lejátszás közben az aktuális) szám elejére: pöccintsen hátra, majd engedje fel.

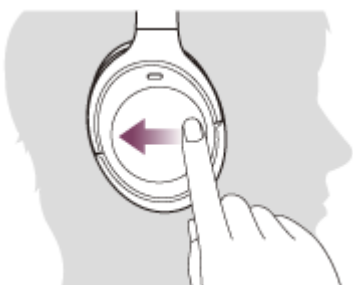

- Előretekerés: pöccintsen előre, és tartsa ott az ujját. (Rövid időbe telik, amíg az előretekerés elindul.) Engedje fel a kívánt lejátszási ponton.



- **Visszatekerés:** pöccintsen hátra, és tartsa ott az ujját. (Rövid időbe telik, amíg a visszatekerés elindul.) Engedje fel a kívánt lejátszási ponton.



- **A hangerő növelése:** többször egymás után pöccintsen felfelé, amíg a hangerő el nem éri a kívánt szintet.



- **A hangerő csökkentése:** többször egymás után pöccintsen lefelé, amíg a hangerő el nem éri a kívánt szintet.



- **A hangerő folyamatos módosítása:** pöccintsen felfelé vagy lefelé, majd tartsa lenyomva az ujját. Amikor elérte a kívánt hangerőszintet, engedje fel.

Megjegyzés

- Ha a kommunikáció körülményei nem megfelelőek, a Bluetooth-eszköz helytelenül reagálhat a headseten végrehajtott műveletre.
- Az elérhető funkciók a csatlakoztatott eszköztől, a zenei szoftvertől vagy a használt alkalmazástól függően változhatnak. Egyes esetekben előfordulhat az is, hogy a fenti műveletek másképp vagy nem működnek.

Vezeték nélküli zajsűrű sztereó headset
WH-1000XM4

A Bluetooth-kapcsolat bontása (használat után)

- 1 Oldja fel a Bluetooth-eszköz kijelzőjének zárolását, ha zárolva van.**
- 2 Érintse meg újra az egyérintéses csatlakoztatással (NFC-vel) kompatibilis eszközt a kapcsolat bontásához. Ha a Bluetooth-eszköz nem támogatja az egyérintéses csatlakoztatást (NFC-t), bontsa a kapcsolatot az eszköztől.**

A kapcsolat bontásakor a következő hangos útmutatás hallható: „Bluetooth disconnected” (Bluetooth leválasztva).
- 3 Kapcsolja ki a headsetet.**

A következő hangos útmutatás hallható: „Power off” (Kikapcsolás).

Tipp

- A zenelejátszás befejeződésekor a Bluetooth-kapcsolat a Bluetooth-eszköztől függően automatikusan is megszakadhat.

Kapcsolódó témák

- [Az Android-okostelefon leválasztása egy érintéssel \(NFC\)](#)
- [A headset kikapcsolása](#)

Vezeték nélküli zajszűrő sztereó headset
WH-1000XM4

Mi a zajszűrés?

A zajszűrő elektronika beépített mikrofonokkal érzékeli a külső zajt, és azzal egyforma erősségű, de fordított fázisú jelet küld a headsetre.

Megjegyzés

- Nagyon csendes környezet hatására előfordulhat, hogy a zajszűrés nem észlelhető, vagy kis zaj hallható.
- A headset viselésekor, a viselési módtól függően a zajszűrés hatása változhat, vagy sípolás (visszacsatolás) lehet hallható. Ilyen esetben vegye le, majd helyezze vissza a headsetet.
- A zajszűrési funkció elsősorban az alacsony frekvenciasávban működik, például ilyenek a járművek és klímaberendezések által kiadott hangok. Bár csökkenti a zajt, teljesen nem tudja megszüntetni azt.
- Ha a headsetet vonaton, gépkocsiban vagy buszon használja, az utcai körülményektől függően zaj lehet hallható.
- A mobiltelefonok zavart és zajt okozhatnak. Ilyen esetben helyezze messzebbre a headsetet a mobiltelefontól.
- Ne takarja el a headset bal és jobb oldali egységén található mikrofonokat a kezével stb. Elképzelhető, hogy ekkor a zajszűrési funkció vagy a környezeti hang üzemmód nem működik megfelelően, vagy sípolás (visszacsatolás) lehet hallható. Ilyen esetben vegye el például a kezét a bal és a jobb oldali mikrofonról.



A: Mikrofonok (bal, jobb)

Kapcsolódó témák

- [A zajszűrési funkció használata](#)

Vezeték nélküli zajszűrő sztereó headset
WH-1000XM4

A zajszűrési funkció használata

A zajszűrés funkció használatakor a környezeti zajok zavaró hatása nélkül élvezheti a zenét.

1 Kapcsolja be a headsetet.

A következő hangos útmutatás hallható: „Power on” (Bekapcsolás).
A zajszűrés funkció automatikusan bekapcsol.

A zajszűrés funkció kikapcsolása

Nyomja meg többször egymás után a CUSTOM (egyéni) gombot a zajszűrési funkció kikapcsolásához.

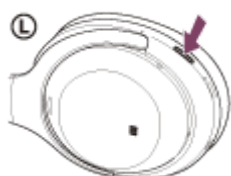

Az aktuális funkció a gomb minden megnyomására az alábbiak szerint változik, amint azt a hangos útmutatás is tudatja.

Környezeti hang üzemmód: BE



Zajszűrési funkció: KI/Környezeti hang üzemmód: KI



Zajszűrési funkció: BE

Oktatóvideó

Nézze meg a videót, hogy megtudja, hogyan működik a zajszűrési funkció.

https://rd1.sony.net/help/mdr/mov0012/h_zz/

Tipp

- Ha a zajszűrő funkció Bluetooth-kapcsolattal való használata közben csatlakoztatja a mellékelt fejhallgatókábel, a Bluetooth funkció kikapcsol, a zajszűrő funkció használatát azonban továbbra is folytathatja.
- Ha a headsetet hagyományos fejhallgatóként használja, kapcsolja ki a headsetet, és a mellékelt fejhallgatókábel használja.
- A „Sony | Headphones Connect” alkalmazással a zajszűrési funkció és a környezeti hang üzemmód beállításai is módosíthatók.

Megjegyzés

- Ha a CUSTOM (egyéni) gomb lett Google Assistant gombként beállítva, a zajszűrési funkció és a környezeti hang üzemmód nem működtethető a headsetről. Ebben az esetben a „Sony | Headphones Connect” alkalmazással a zajszűrési funkció és a környezeti hang üzemmód beállításai is módosíthatók.

- Ha a CUSTOM (egyéni) gomb lett Amazon Alexa gombként beállítva, a zajszűrési funkció és a környezeti hang üzemmód nem működtethető a headsetről. Ebben az esetben a „Sony | Headphones Connect” alkalmazással a zajszűrési funkció és a környezeti hang üzemmód beállításai is módosíthatók.

Kapcsolódó témák

- [A hangos útmutatás bemutatása](#)
- [A headset bekapcsolása](#)
- [Mi a zajszűrés?](#)
- [A környezet hangjainak hallgatása zenelejátszás közben \(környezeti hang üzemmód\)](#)
- [Mire használható a „Sony | Headphones Connect” alkalmazás?](#)

Vezeték nélküli zajszűrő sztereó headset
WH-1000XM4

A zajszűrési funkció optimalizálása a viselő igényeinek megfelelően (NC optimalizáló)

Ez a funkció érzékeli az arc és a frizura formáját, a headset illeszkedését szemüveg viselése vagy annak hiánya esetén, illetve a repülőgép kabinnyomásának változását, és ennek megfelelően optimalizálja a zajszűrési funkciót.

Az NC optimalizáló funkciót a headset első viselésekor ajánlott futtatni, vagy ha megváltoznak a használat körülményei, a repülőgépen változik a légnyomás a földihez képest stb.

1 Ha a headset a fején van, legyen bekapcsolva.



2 Nyomja le és tartsa lenyomva a CUSTOM (egyéni) gombot kb. 2 másodpercig, amíg nem hallja a következő hangos útmutatást: „Optimizer start” (Optimalizáló indítása).



Az optimalizálás során tesztlejek hallhatók. Az optimalizálási folyamat befejeztével a következő hangos útmutatást fogja hallani: „Optimizer finished” (Optimalizáló befejezve).

Oktatóvideó

Tekintse meg az NC optimalizáló funkció használatát bemutató videót.

https://rd1.sony.net/help/mdr/mov0014/h_zz/

Tipp

- Ha megváltozik a frizurája, ha leveszi a szemüvegét vagy valamely más okból másképp viselné a headsetet, javasolt újra lefuttatni az NC optimalizálót.

- Ha repülőgépen utazik, az NC optimalizálót stabil repülési feltételek mellett javasolt elindítani.
- Az NC optimalizálóval optimalizált állapot a funkció következő használatáig érvényben marad. Javasoljuk, hogy amikor leszáll a repülőgépről és más hasonló helyzetekben ismét kapcsolja be az NC optimalizáló funkciót.
- Az NC optimalizáló a „Sony | Headphones Connect” alkalmazásból is működtethető.

Megjegyzés

- Az NC optimalizáló futtatása során a headset legyen a fején, a valós használati körülményeknek megfelelően. Javasoljuk, hogy az NC optimalizáló futtatása közben ne érjen a headsethez.
- Ha a headset az NC optimalizálás végrehajtása közben egy másik művelet elvégzésére kap utasítást, az optimalizálás megszakad.
- Ha a CUSTOM (egyéni) gomb van a Google Assistant gombjaként beállítva, az NC optimalizáló funkció nem működtethető a headsetről.
- Ha a CUSTOM (egyéni) gomb van Amazon Alexa gombjaként beállítva, az NC optimalizáló funkció nem működtethető a headsetről.

Kapcsolódó témák

- [Mire használható a „Sony | Headphones Connect” alkalmazás?](#)

Vezeték nélküli zajszűrő sztereó headset
WH-1000XM4

A környezet hangjainak hallgatása zenelejátszás közben (környezeti hang üzemmód)

A headset bal és jobb oldali egységeibe beépített mikrofonokon keresztül a zeneszámok lejátszása közben is hallhatja a környezeti hangokat.

A környezeti hang üzemmód aktiválása

Nyomja meg a CUSTOM (egyéni) gombot, amikor a zajszűrési funkció bekapcsolt állapotban van.

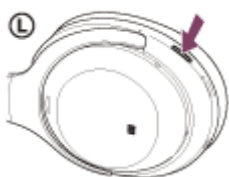

A környezeti hang üzemmód beállításainak megváltoztatása

A környezeti hang üzemmód beállításainak módosításához Bluetooth-kapcsolattal csatlakoztassa az okostelefont (amelyen telepítve van a „Sony | Headphones Connect” alkalmazás) és a headsetet.

Beszédhangfókusz: a nem kívánt zajt a rendszer elnyomja, de érzékeli a bejelentéseket vagy az emberi hangot, hogy zenehallgatás közben se kerüljék el a figyelmét.

A környezeti hang üzemmód kikapcsolása

Nyomja meg többször egymás után a CUSTOM (egyéni) gombot, amíg a környezeti hang üzemmód ki nem kapcsolódik. Az aktuális funkció a gomb minden megnyomására az alábbiak szerint változik, amint azt a hangos útmutatás is tudatja.

Zajszűrési funkció: KI/Környezeti hang üzemmód: KI



Zajszűrési funkció: BE



Környezeti hang üzemmód: BE

Oktatóvideó

Tekintse meg a környezeti hang üzemmód használatát bemutató videót.

https://rd1.sony.net/help/mdr/mov0012/h_zz/

Tipp

- A headset tárolja a környezeti hang üzemmód beállításainak „Sony | Headphones Connect” alkalmazással végrehajtott módosításait. Akkor is hallgathat zenét a környezeti hang üzemmód mentett beállításával, ha a „Sony | Headphones Connect” alkalmazással nem rendelkező egyéb eszközhöz csatlakoztatja a headsetet.

Megjegyzés

- A használati területen fennálló körülmények és a lejátszott hang típusának/hangerejének függvényében előfordulhat, hogy a környezeti hangok a környezeti hang üzemmód használata esetén sem hallhatók. Ne használja a headsetet olyan helyeken, ahol veszélyes lehet, ha nem hallja a környezeti hangokat, például autós és biciklis közlekedésre egyaránt használt utakon.
- Ha helytelenül viseli a headsetet, elképzelhető, hogy a környezeti hang üzemmód nem működik megfelelően. Helyesen viselje a headsetet.
- Ha a CUSTOM (egyéni) gomb lett Google Assistant gombként beállítva, a zajszűrési funkció és a környezeti hang üzemmód nem működtethető a headsetről. Ebben az esetben a „Sony | Headphones Connect” alkalmazással a zajszűrési funkció és a környezeti hang üzemmód beállításai is módosíthatók.
- Ha a CUSTOM (egyéni) gomb lett Amazon Alexa gombként beállítva, a zajszűrési funkció és a környezeti hang üzemmód nem működtethető a headsetről. Ebben az esetben a „Sony | Headphones Connect” alkalmazással a zajszűrési funkció és a környezeti hang üzemmód beállításai is módosíthatók.
- Ha a környezeti hang üzemmód be van kapcsolva, a szélzaj az adott viszonyoktól függően felerősödhet. Ebben az esetben törölje a beszédhangfókusz a „Sony | Headphones Connect” alkalmazással. Ha a szélzaj így is túl hangos, kapcsolja ki a környezeti hang üzemmódot.

Kapcsolódó témák

- [A hangos útmutatás bemutatása](#)
- [A zajszűrési funkció használata](#)
- [Mire használható a „Sony | Headphones Connect” alkalmazás?](#)

Vezeték nélküli zajsűrű sztereó headset
WH-1000XM4

A környezet hangjainak gyors meghallgatása (Gyors fülelés üzemmód)

Ez a funkció csökkenti a zene hangerejét, hogy jobban lehessen hallani a környezeti hangokat. Hasznos lehet, amikor például hallani szeretné a vonatokkal kapcsolatos bejelentéseket stb.

A Gyors fülelés üzemmód aktiválása

Érintse meg a headset érintésérzékelős vezérlőpaneljének teljes felületét. A Gyors fülelés üzemmód kizárólag az érintésérzékelős vezérlőpanel megérintésével aktiválható.



A: Érintésérzékelős vezérlőpanel

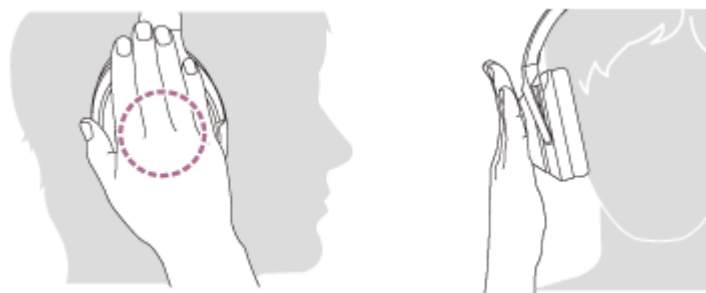

A Gyors fülelés üzemmód kikapcsolása

Vegye el a kezét az érintésérzékelős vezérlőpanelről.

Oktatóvideó

Tekintse meg a Gyors fülelés üzemmód használatát bemutató videót.

https://rd1.sony.net/help/mdr/mov0013/h_zz/

Megjegyzés

- Ha az alábbi módon érinti meg, elképzelhető, hogy a funkció nem működik megfelelően.
 - Az érintésérzékelős vezérlőpanel nincs teljesen lefedve.



– Az érintésérzékelős vezérlőpanelt nem érintette meg.



- A használat helyén fennálló körülmények és a lejátszott hang típusának/hangerejének függvényében előfordulhat, hogy a környezeti hangok Gyors fülelés üzemmódban sem hallhatók. Ne használja a headsetet olyan helyeken, ahol veszélyes lehet, ha nem hallja a környezeti hangokat, például autós és biciklis közlekedésre egyaránt használt utakon.
- Ha helytelenül viseli a headsetet, elképzelhető, hogy a Gyors fülelés üzemmód nem működik megfelelően. Helyesen viselje a headsetet.
- A Gyors fülelés üzemmód nem használható telefonálás közben.

Vezeték nélküli zajszűrő sztereó headset
WH-1000XM4

Beszélgetés a headset viselése közben (Speak-to-Chat)

A Speak-to-Chat előzetes engedélyezése mellett beszélgetés esetén a Speak-to-Chat üzemmód automatikusan elindul. A headset szünetelteti vagy elnémítja az éppen lejátszott zenét, és a mikrofonnal rögzíti a beszélgetőpartner hangját, hogy az jobban hallható legyen.



A Speak-to-Chat engedélyezése

A Speak-to-Chat üzemmód bekapcsolásához előzetesen engedélyezni kell az automatikus hangfelismerést. A gyári beállítás szerint a Speak-to-Chat ki van kapcsolva. Az engedélyezéshez helyezze 2 ujját az érintésérzékelős vezérlőpanelre, és tartsa rajta, amíg meg nem hallja a következő hangos útmutatást: „Speak-to-chat activated” (Beszélgetés üzemmód aktiválva).



A Speak-to-Chat letiltása

Helyezze ismét 2 ujját az érintésérzékelős vezérlőpanelre, és tartsa rajta, amíg meg nem hallja a következő hangos útmutatást: „Speak-to-chat deactivated” (Beszélgetés üzemmód inaktíválva).

Oktatóvideó

Tekintse meg a Speak-to-Chat használatát bemutató videót.

https://rd1.sony.net/help/mdr/mov0015/h_zz/

Tipp

- Ha a Speak-to-Chat nem megfelelően vált át engedélyezésre/letiltásra, az alább leírt módon járjon el.

- Válassza szét kissé az ujjait



- Érintse meg közvetlenül az érintésérzékelős vezérlőpanelt



- Az ujjbegyeivel érintse meg az érintésérzékelős vezérlőpanelt



- A Speak-to-Chat üzemmód az alábbi esetekben kapcsol ki.
 - Ha a headset legalább 30 másodpercig nem érzékel beszédet a headset viselője részéről
 - Ha a felhasználó a headset gombjait vagy az érintésérzékelős vezérlőpanelt használja
- A be- és kikapcsolás, az automatikus hangfelismerés érzékenységének módosítása, illetve a Speak-to-Chat üzemmód kikapcsolásáig eltelt idő megváltoztatása a „Sony | Headphones Connect” alkalmazásban is lehetséges.

Megjegyzés

- A Speak-to-Chat üzemmód akkor kapcsol be, ha a mikrofon érzékeli a headset viselőjének beszédét, de alkalmanként mások beszéde, illetve valamilyen környezeti zaj, például közlekedési hangosbemondók is aktiválhatják. Ha azt tapasztalja, hogy a Speak-to-Chat túl gyakran kapcsol be véletlenül, tiltsa le a Speak-to-Chat funkciót.
- Előfordulhat, hogy a környezeti zaj miatt a headset viselőjének beszédét nem észleli a mikrofon, és a Speak-to-Chat üzemmód nem kapcsol be. Ebben az esetben próbáljon hosszabban és hangosabban beszélni. Különösen hangos környezetben (például egy repülőgépen) előfordulhat, hogy a Speak-to-Chat üzemmód akkor sem aktiválódik, ha hosszabban és hangosabban beszél.
- Az aktív Speak-to-Chat üzemmód csak akkor szünetelteti a zenelejátszást, ha a csatlakozás Bluetooth-kapcsolaton keresztül történik.
- Előfordulhat, hogy a csatlakoztatott eszköz vagy a hanglejátszó alkalmazás nem támogatja a zenelejátszás szüneteltetését.

Kapcsolódó témák

- [Mire használható a „Sony | Headphones Connect” alkalmazás?](#)

Vezeték nélküli zajsűrő sztereó headset
WH-1000XM4

A hangminőség üzemmód bemutatása

Bluetooth-lejátszás során az alábbi 2 hangminőség üzemmód közül lehet választani. A „Sony | Headphones Connect” alkalmazással módosíthatja a beállításokat, vagy ellenőrizheti a hangminőség üzemmódot.

Hangminőség elsőbbsége: elsőbbséget élvez a hangminőség (alapértelmezett).

Stabil kapcsolat elsőbbsége: elsőbbséget élvez a stabil kapcsolat.

- Ha a hangminőséget szeretné előnyben részesíteni, válassza a „Hangminőség elsőbbsége” üzemmódot.
- Ha a kapcsolat instabil, például szakadozik a hang, válassza a „Stabil kapcsolat elsőbbsége” üzemmódot.

Megjegyzés

- A lejátszási idő a hangminőség és a headset használati körülményeinek függvényében lerövidülhet.
- A headset használati területén fennálló körülmények függvényében a hang annak ellenére is szakadozhat, ha a „Stabil kapcsolat elsőbbsége” üzemmódot választotta ki.

Kapcsolódó témák

- [Mire használható a „Sony | Headphones Connect” alkalmazás?](#)

Vezeték nélküli zajszűrő sztereó headset
WH-1000XM4

Támogatott kodekek

A kodek egy hangkódolási algoritmus, amely a Bluetooth-kapcsolaton keresztül történő hangátvitel során használatos. A headset a következő 3 kodeket támogatja az A2DP-kapcsolaton keresztül történő zenelejátszás esetében: SBC, AAC és LDAC.

- SBC

Ez az Subband Codec rövidítése.

Az SBC a Bluetooth-eszközök által alkalmazott szabványos hangkódolási technológia.

Minden Bluetooth-eszköz támogatja az SBC kodeket.

- AAC

Ez az Advanced Audio Coding rövidítése.

Az AAC technológiát főleg az Apple-termékek (például iPhone-ok) esetében alkalmazzák, és jobb hangminőséget biztosít, mint az SBC.

- LDAC

Az LDAC egy, a Sony által kifejlesztett hangkódolási technológia, amely lehetővé teszi a nagyfelbontású hangtartalmak (High-Resolution (Hi-Res) Audio) átvitelét, akár Bluetooth-kapcsolaton keresztül is.

Más Bluetooth-kompatibilis kódolási technológiákkal ellentétben (amilyen például az SBC) a nagyfelbontású hangtartalmak (High-Resolution Audio) lefelé konvertálása nélkül működik (*), a hatékony kódolásnak és az optimalizált csomagkezelésnek köszönhetően pedig az egyéb technológiákhoz képest nagyjából háromszor több adat (**) továbbítására képes vezeték nélküli Bluetooth-hálózaton keresztül, példátlan hangminőséggel.

* A DSD formátumú tartalmak kivételével.

** Az SBC kódoláshoz viszonyítva, 990 kbps (96/48 kHz) vagy 909 kbps (88,2/44,1 kHz) bitráta kiválasztása esetén.

Amikor a zene a fenti kodekek valamelyikével van továbbítva egy csatlakoztatott eszközről, a headset automatikusan arra a kodekre vált, és ugyanazzal a kodekkel játssza le a zenét.

Ha a csatlakoztatott eszköz olyan kodeket támogat, amely jobb hangminőséget biztosít, mint az SBC, előfordulhat, hogy az eszközön a támogatott kodekek listájában előzetesen ki kell választani a kívánt kodeket a zenehallgatáshoz.

A kodek beállításával kapcsolatos részleteket az eszközhöz mellékelt használati útmutatóban olvashat.

Kapcsolódó témák

- [A hangminőség üzemmód bemutatása](#)

Vezeték nélküli zajsűrű sztereó headset
WH-1000XM4

A DSEE Extreme funkció

A DSEE Extreme mesterséges intelligencián alapuló technológiát használ, hogy pontosan visszaállítsa az eredeti hangforrás tömörítés során elvesztett frekvenciaátvitelét.

Kapcsolódó témák

- [Rendelkezésre álló működési idő](#)

Vezeték nélküli zajsűrő sztereó headset
WH-1000XM4

Hívás fogadása

Kihangosított hívást folytathat a Bluetooth, HFP (Hands-free Profile) vagy HSP (Headset Profile) profilt támogató okostelefonokon vagy mobiltelefonokon Bluetooth-kapcsolaton keresztül.

- Ha az okostelefon vagy mobiltelefon a HFP és a HSP profilt is támogatja, állítsa a HFP profilra.
- A működés módja az okostelefonról vagy mobiltelefonról függően változhat. Lásd az okostelefonhoz vagy a mobiltelefonhoz mellékelt kezelési útmutatót.
- Csak a hagyományos telefonhívások támogatottak. Az okostelefonos vagy számítógépes hívóalkalmazások nem támogatottak.

Csengőhang

Bejövő hívás esetén a csengőhang a headseten lesz hallható, és a jelzőfény (kék) gyorsan villog. A következő csengőhangok valamelyikét hallhatja az okostelefonról vagy mobiltelefonról függően.

- A headseten beállított csengőhang
- Az okostelefonon vagy mobiltelefonon beállított csengőhang
- Az okostelefonon vagy mobiltelefonon Bluetooth-kapcsolathoz beállított csengőhang

1 Először csatlakoztassa a headsetet egy okostelefonhoz vagy mobiltelefonhoz Bluetooth-kapcsolaton keresztül.

2 Ha meghallja a csengőhangot, koppintson kétszer gyorsan az érintésérzékelős vezérlőpanelre (kb. 0,4 másodperces időközzel) a hívás fogadásához.

Ha a bejövő hívás zenehallgatás közben érkezik, a lejátszás szünetel, és a csengőhang hallható a headseten.

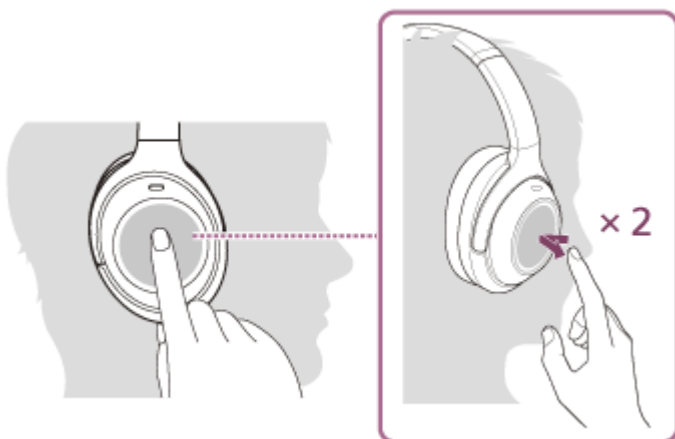

A headseten gömb karakterisztikájú mikrofonok vannak. Beszéd közben nem kell azzal foglalkoznia, hogy milyen pozícióban áll a mikrofon.

Ha nem hallható csengőhang a headseten keresztül

- Előfordulhat, hogy a headset nem HFP- vagy HSP-kapcsolaton keresztül csatlakozik az okos- vagy mobiltelefonhoz. Ellenőrizze a csatlakozás állapotát az okostelefonon vagy a mobiltelefonon.
- Ha a lejátszás automatikusan nem szünetel, működtesse a headset megfelelő kezelőszervét a lejátszás szüneteltetéséhez.

3 A hangerőt az érintésérzékelős vezérlőpanel segítségével szabályozhatja.

- A hangerő növelése: többször egymás után pöccintsen felfelé, amíg a hangerő el nem éri a kívánt szintet.



- A hangerő csökkentése: többször egymás után pöccintsen lefelé, amíg a hangerő el nem éri a kívánt szintet.



- A hangerő folyamatos módosítása: pöccintsen felfelé vagy lefelé, majd tartsa lenyomva az ujját. Amikor elérte a kívánt hangerőszintet, engedje fel.

Ha a hangerő eléri a maximális vagy minimális értéket, figyelmeztető hangjelzés hallható.

4 A telefonhívás befejezéséhez koppintson kétszer gyorsan (kb. 0,4 másodperces időközzel) az érintésérzékelős vezérlőpanelre.

Ha a hívás zenehallgatás közben érkezett, a zenelejátszás a hívás befejezése után automatikusan folytatódik.

Tipp

- Ha okostelefon vagy mobiltelefon használatával fogad egy hívást, egyes okostelefonok vagy mobiltelefonok esetében a hívás a telefonra érkezik, nem pedig a headsetre. HFP- vagy HSP-kapcsolat esetén a hívás headsetre történő átváltásához tartsa az ujját a headset érintésérzékelős vezérlőpanelen, amíg a váltás meg nem történik, vagy használja okos- vagy mobiltelefonját.
- A hívások hangereje csak a telefonbeszélgetések közben állítható be.
- A hívás és a zenehallgatás alatt a hangerő egymástól függetlenül állítható. A hívás hangerejének módosítása nem változtatja meg a zenelejátszás hangerejét, és fordítva.

Megjegyzés

- Az okos- vagy mobiltelefontól függően előfordulhat, hogy ha a bejövő hívás zenehallgatás közben érkezik, a hívás befejezése után a lejátszás nem fog automatikusan folytatódni.
- Az okos- vagy mobiltelefonokat a headsettől legalább 50 cm távolságban használja. Zajt eredményezhet, ha az okostelefon vagy a mobiltelefon túl közel van a headsethez.
- Az Ön hangja a headset mikrofonján keresztül lesz hallható a headseten (önhang funkció). Ebben az esetben előfordulhat, hogy a környezeti hang vagy a headset működési hangja hallható a headseten, ez azonban nem utal meghibásodásra.

Kapcsolódó témák

- [Vezeték nélküli kapcsolat létrehozása Bluetooth-eszközökkel](#)

- [Hívás kezdeményezése](#)
- [Funkciók telefonhívás közben](#)

5-013-732-91(6) Copyright 2020 Sony Corporation

Vezeték nélküli zajsűrű sztereó headset
WH-1000XM4

Hívás kezdeményezése

Kihangosított hívást folytathat a Bluetooth, HFP (Hands-free Profile) vagy HSP (Headset Profile) profilt támogató okostelefonokon vagy mobiltelefonokon Bluetooth-kapcsolaton keresztül.

- Ha az okostelefon vagy mobiltelefon a HFP és a HSP profilt is támogatja, állítsa a HFP profilra.
- A működés módja az okostelefonról vagy mobiltelefonról függően változhat. Lásd az okostelefonhoz vagy a mobiltelefonhoz mellékelt kezelési útmutatót.
- Csak a hagyományos telefonhívások támogatottak. Az okostelefonos vagy számítógépes hívóalkalmazások nem támogatottak.

1 Csatlakoztassa a headsetet egy okostelefonhoz vagy mobiltelefonhoz Bluetooth-kapcsolaton keresztül.

2 Indítson hívást az okostelefonon vagy a mobiltelefonon.

A hívás kezdeményezésekor a tárcsahang a headsetből hallható.

Ha zenehallgatás közben kezdeményez hívást, a lejátszás szünetel.

Ha nem hallható tárcsahang a headsetből, az okostelefon vagy mobiltelefon segítségével, vagy az ujját az eszköz átváltásáig az érintésérzékelős vezérlőpanelen tartva váltsa át a hívó eszközt a headsetre.



A headseten gömb karakterisztikájú mikrofonok vannak. Beszéd közben nem kell azzal foglalkoznia, hogy milyen pozícióban áll a mikrofon.

3 A hangerőt az érintésérzékelős vezérlőpanel segítségével szabályozhatja.

- A hangerő növelése: többször egymás után pöccintsen felfelé, amíg a hangerő el nem éri a kívánt szintet.



- A hangerő csökkentése: többször egymás után pöccintsen lefelé, amíg a hangerő el nem éri a kívánt szintet.



- A hangerő folyamatos módosítása: pöccintsen felfelé vagy lefelé, majd tartsa lenyomva az ujját. Amikor elérte a kívánt hangerőszintet, engedje fel.

Ha a hangerő eléri a maximális vagy minimális értéket, figyelmeztető hangjelzés hallható.

4 A telefonhívás befejezéséhez koppintson kétszer gyorsan (kb. 0,4 másodperces időközzel) az érintésérzékelős vezérlőpanelre.

Ha a hívásra zenehallgatás közben került sor, a zenelejátszás a hívás befejezése után automatikusan folytatódik.

Tipp

- A hívások hangereje csak a telefonbeszélgetések közben állítható be.
- A hívás és a zenehallgatás alatt a hangerő egymástól függetlenül állítható. A hívás hangerejének módosítása nem változtatja meg a zenelejátszás hangerejét, és fordítva.

Megjegyzés

- Az okos- vagy mobiltelefonokat a headsettől legalább 50 cm távolságban használja. Zajt eredményezhet, ha az okostelefon vagy a mobiltelefon túl közel van a headsethez.
- Az Ön hangja a headset mikrofonján keresztül lesz hallható a headseten (önhang funkció). Ebben az esetben előfordulhat, hogy a környezeti hang vagy a headset működési hangja hallható a headseten, ez azonban nem utal meghibásodásra.

Kapcsolódó témák

- [Vezeték nélküli kapcsolat létrehozása Bluetooth-eszközökkel](#)
- [Hívás fogadása](#)
- [Funkciók telefonhívás közben](#)

Vezeték nélküli zajsűrű sztereó headset
WH-1000XM4

Funkciók telefonhívás közben

A hívás során elérhető funkciók az adott okostelefon vagy mobiltelefon által támogatott profiloktól függenek. Emellett az elérhető funkciók az okostelefontól vagy mobiltelefontól függően annak ellenére is eltérhetnek, hogy az eszköz ugyanazzal a profillal rendelkezik.

Lásd az okostelefonhoz vagy a mobiltelefonhoz mellékelt kezelési útmutatót.

Támogatott profil: HFP (Hands-free Profile)

Készenlét/zenelejátszás alatt

- Az okostelefon/mobiltelefon hanghívási funkciójának (*) elindításához, illetve a Google™ app Android-okostelefonon vagy a Siri iPhone-on való aktiválásához tartsa az ujját az érintésérzékelős vezérlőpanelen nagyjából 2 másodpercig.



Kimenő hívás

- Koppintson kétszer gyorsan az érintésérzékelős vezérlőpanelre (kb. 0,4 másodperces időközzel) a kimenő hívás megszakításához.
- Tartsa az ujját az érintésérzékelős vezérlőpanelen a hívó eszköz átkapcsolásához a headset és az okostelefon/mobiltelefon között.

Bejövő hívás

- Koppintson kétszer gyorsan az érintésérzékelős vezérlőpanelre a hívás fogadásához.
- Tartsa az ujját az érintésérzékelős vezérlőpanelen a hívás elutasításához.

Hívás közben

- Koppintson kétszer gyorsan az érintésérzékelős vezérlőpanelre a hívás befejezéséhez.
- Tartsa az ujját az érintésérzékelős vezérlőpanelen a hívó eszköz átkapcsolásához a headset és az okostelefon/mobiltelefon között.

Támogatott profil: HSP (Headset Profile)

Kimenő hívás

- Koppintson kétszer gyorsan az érintésérzékelős vezérlőpanelre a kimenő hívás megszakításához. (*)

Bejövő hívás

- Koppintson kétszer gyorsan az érintésérzékelős vezérlőpanelre a hívás fogadásához.

Hívás közben

- Koppintson kétszer gyorsan az érintésérzékelős vezérlőpanelre a hívás befejezéséhez. (*)

* Előfordulhat, hogy egyes eszközök nem támogatják ezt a funkciót.

Kapcsolódó témák

- [Hívás fogadása](#)
- [Hívás kezdeményezése](#)

5-013-732-91(6) Copyright 2020 Sony Corporation

Vezeték nélküli zajsűrű sztereó headset
WH-1000XM4

Videóhívás kezdeményezése számítógépen

Amikor videóhíváson vesz részt a számítógépen, vezeték használata nélkül beszélhet a headsetjén.

- 1 Csatlakoztassa a headsetet a számítógéphez Bluetooth-kapcsolaton keresztül.**
- 2 Indítsa el a videóhívásokat bonyolító alkalmazást a számítógépen.**
- 3 Ellenőrizze a videóhívásokat bonyolító alkalmazás beállításait (*).**
 - Amikor videóhíváson vesz részt a számítógépen, a videóhívási kapcsolatokat (HFP/HSP) válassza a zenelejátszási kapcsolatok (A2DP) helyett. Ha zenelejátszási kapcsolatokat választ ki, előfordulhat, hogy a videóhívás nem lesz elérhető.
 - A hangszóró beállításainál válassza ki a videóhívási kapcsolatokat [Headset (WH-1000XM4 Hands-Free)] (**). (A [Headphones (WH-1000XM4 Stereo)] (**) zenelejátszási kapcsolatokhoz használható.)
 - A mikrofon beállításainál válassza ki a videóhívási kapcsolatokat [Headset (WH-1000XM4 Hands-Free)] (**). Ha a mikrofon nincs beállítva, a Speak-to-Chat üzemmód bekapcsol, amikor észleli a headset viselőjének beszédét, és a headset hangja le van némítva.
 - A videóhívásokat bonyolító alkalmazástól függően előfordulhat, hogy a videóhívási kapcsolatok [Headset (WH-1000XM4 Hands-Free)] (**) vagy zenelejátszási kapcsolatok [Headphones (WH-1000XM4 Stereo)] (**) nem választhatók ki a hangszóró vagy mikrofon beállításainál, és csak a [WH-1000XM4] jelenik meg. Ebben az esetben válassza a [WH-1000XM4] lehetőséget.
 - A gyakori kérdéseket és válaszokat az ügyféltámogatási webhelyen találja.

* A videóhívásokat bonyolító alkalmazástól függően előfordulhat, hogy ez a funkció nem érhető el.

** A számítógéptől vagy a videóhívásokat bonyolító alkalmazástól függően a nevek eltérőek lehetnek.

Tipp

- Ha nem tudja ellenőrizni a videóhívásokat bonyolító alkalmazás beállításait, vagy nem tudja kiválasztani a videóhívási kapcsolatokat [Headset (WH-1000XM4 Hands-Free)], a kapcsolódáshoz válassza a [Headset (WH-1000XM4 Hands-Free)] lehetőséget a számítógép beállításáiban. Lásd: „[Csatlakozás párosított számítógéphez \(Windows 10\)](#)”, „[Csatlakozás párosított számítógéphez \(Windows 8.1\)](#)” vagy „[Csatlakozás párosított számítógéphez \(Mac\)](#)”.

Megjegyzés

- A videóhívásokat bonyolító alkalmazástól függően előfordulhat, hogy a mikrofon beállításai nem érhetőek el. Ebben az esetben tiltsa le a Speak-to-Chat funkciót. A letiltáshoz helyezze 2 ujját az érintésérzékelős vezérlőpanelre, és tartsa rajta, amíg meg nem hallja a következő hangos útmutatást: „Speak-to-chat deactivated” (Beszélgetés üzemmód inaktíválva).

Kapcsolódó témák

- [Vezeték nélküli kapcsolat létrehozása Bluetooth-eszközökkel](#)
- [Párosítás és csatlakoztatás számítógéphez \(Windows 10\)](#)
- [Párosítás és csatlakoztatás számítógéphez \(Windows 8.1\)](#)
- [Párosítás és csatlakoztatás számítógéphez \(Mac\)](#)
- [Csatlakozás párosított számítógéphez \(Windows 10\)](#)

- [Csatlakozás párosított számítógéphez \(Windows 8.1\)](#)
- [Csatlakozás párosított számítógéphez \(Mac\)](#)
- [A Bluetooth-kapcsolat bontása \(használat után\)](#)
- [Beszélgetés a headset viselése közben \(Speak-to-Chat\)](#)
- [Ügyfél-támogatási webhelyek](#)

5-013-732-91(6) Copyright 2020 Sony Corporation

Vezeték nélküli zajsűrű sztereó headset
WH-1000XM4

A Bluetooth-kapcsolat bontása (használat után)

- 1 Oldja fel a Bluetooth-eszköz kijelzőjének zárolását, ha zárolva van.**
- 2 Érintse meg újra az egyérintéses csatlakoztatással (NFC-vel) kompatibilis eszközt a kapcsolat bontásához. Ha a Bluetooth-eszköz nem támogatja az egyérintéses csatlakoztatást (NFC-t), bontsa a kapcsolatot az eszköztől.**

A kapcsolat bontásakor a következő hangos útmutatás hallható: „Bluetooth disconnected” (Bluetooth leválasztva).
- 3 Kapcsolja ki a headsetet.**

A következő hangos útmutatás hallható: „Power off” (Kikapcsolás).

Tipp

- A zenelejátszás befejeződésekor a Bluetooth-kapcsolat a Bluetooth-eszköztől függően automatikusan is megszakadhat.

Kapcsolódó témák

- [Az Android-okostelefon leválasztása egy érintéssel \(NFC\)](#)
- [A headset kikapcsolása](#)

Vezeték nélküli zajsűrő sztereó headset
WH-1000XM4

A Google Assistant használata

Az okostelefonon megtalálható Google Assistant funkció használatával a headset mikrofonjába beszélve vezérelheti az okostelefont és kereséseket végezhet.

Kompatibilis okostelefonok

- Android 5.0 vagy újabb rendszert futtató okostelefonok (a Google app legfrissebb verziója szükséges).

1 Nyissa meg a „Sony | Headphones Connect” alkalmazást, és állítsa be a CUSTOM (egyéni) gombot a Google Assistant gombjaként.

A Google Assistant első használatakor nyissa meg a Google Assistant alkalmazást, érintse meg a [Finish headphones setup] elemet a beszélgetési nézetben, és kövesse a képernyőn megjelenő utasításokat a Google Assistant kezdeti beállításának befejezéséhez.

A „Sony | Headphones Connect” alkalmazással kapcsolatban az alábbi URL-címen találhat részletes információkat.
https://rd1.sony.net/help/mdr/hpc/h_zz/

2 A Google Assistant használatához nyomja meg a CUSTOM (egyéni) gombot.

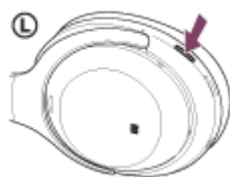

- Gomb megnyomása és lenyomva tartása: hangparancs kiadása
- Gomb egyszeri megnyomása: az értesítés felolvasása
- Gomb gyors megnyomása kétszer egymás után: hangparancs visszavonása

A Google Assistant alkalmazásra vonatkozó további információkért keresse fel a következő webhelyet:
<https://assistant.google.com>

A headset használata a Google Assistant funkcióval

Végrehajthat a zajsűrítés beállításaira vonatkozó vagy egyéb headsetműveleteket úgy, hogy a CUSTOM (egyéni) gombot nyomva tartva bizonyos szavakat kimond a Google Assistant használata közben.

A részletekért lásd a következő webhelyet (*):

<https://support.google.com/assistant/answer/7172842#headphones>

* A headset nem kompatibilis a webhelyen ismertetett műszaki adatok mindegyikével.

Tipp

- Ellenőrizze vagy frissítse a headset szoftververzióját a „Sony | Headphones Connect” alkalmazással.
- Ha a Google Assistant a hálózati kapcsolat hiánya vagy egyéb hasonló ok miatt nem érhető el, a következő tájékoztatás hallható: „The Google Assistant is not connected” (A Google Assistant nincs csatlakoztatva).
- Ha nem látja a [Finish headphones setup] elemet a Google Assistant alkalmazás a beszélgetési nézetében, törölje a headset párosítási adatait az okostelefon Bluetooth-beállításainál, és ismételje meg a párosítási folyamatot.

Megjegyzés

- Ha a CUSTOM (egyéni) gomb lett beállítva a Google Assistant gombjaként, a zajsűrési funkció, a környezeti hang üzemmód és az NC optimalizáló funkció nem működtethető a headsetről.
- Ha a CUSTOM (egyéni) gomb lett beállítva a Google Assistant gombjaként, a hangos segéd funkció (Google app) nem működtethető.
- Ha a CUSTOM (egyéni) gomb lett beállítva a Google Assistant gombjaként, az Amazon Alexa funkció nem működtethető a headsetről.
- Előfordulhat, hogy a Google Assistant egyes országokban, régiókban vagy nyelveken nem érhető el.
- A headset a Google Assistant funkcióval való működtethetősége a Google Assistant műszaki adataitól függ.
- A Google Assistant műszaki adatai előzetes értesítés nélkül megváltozhatnak.

Vezeték nélküli zajsűrő sztereó headset
WH-1000XM4

Az Amazon Alexa használata

Az okostelefonon telepített Amazon Alexa alkalmazás használatával a headset mikrofonjába beszélve vezérelheti az okostelefont és kereséseket végezhet.

Kompatibilis okostelefonok

- Az operációs rendszernek az a verziója, amely támogatja az Android vagy az iOS rendszeren telepített Amazon Alexa legújabb verzióját
- Telepíteni kell a legújabb Amazon Alexa alkalmazást.
 1. Nyissa meg az alkalmazásáruházat a mobilkészletén.
 2. Keresse meg az Amazon Alexa alkalmazást.
 3. Válassza a Telepítés lehetőséget.
 4. Válassza a Megnyitás lehetőséget.

1 Kapcsolja be, majd csatlakoztassa a headsetet az okostelefonhoz Bluetooth-kapcsolaton keresztül.

2 Nyissa meg az Amazon Alexa alkalmazást.

Az Amazon Alexa első használatakor jelentkezzen be Amazon-fiókjával, majd lépjen tovább a **3** . lépéshez a headset beállításához az Amazon Alexa alkalmazásban.

Ha korábban már beállította az Amazon Alexa alkalmazást, de a CUSTOM (egyéni) gombot valamilyen más funkcióra konfigurálta az Amazon Alexa helyett, akkor az alábbi, tippeket tartalmazó szakaszból megtudhatja, hogyan konfigurálhatja újra a CUSTOM (egyéni) gombot, hogy az Amazon Alexa alkalmazást működtesse.

3 Végezze el az Amazon Alexa kezdeti beállítását.

1. Kattintson a menü ikonra az Amazon Alexa alkalmazás bal felső sarkában, majd érintse meg az [Add Device] lehetőséget.



2. A [What type of device are you setting up?] képernyőn válassza a [Headphones] lehetőséget.

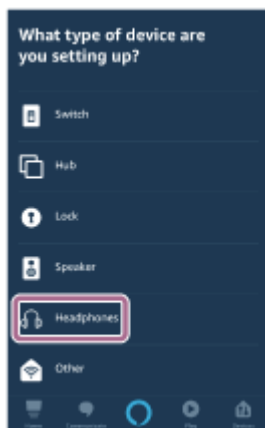

3. A [Select your device] képernyőn található [AVAILABLE DEVICES] listából válassza a(z) [WH-1000XM4] lehetőséget.



Ha a(z) [WH-1000XM4] és az [LE_WH-1000XM4] elem is megjelenik az [AVAILABLE DEVICES] listában, válassza a(z) [WH-1000XM4] lehetőséget.

Elsőként az [LE_WH-1000XM4] fog megjelenni, de várjon, amíg a(z) [WH-1000XM4] meg nem jelenik. 30 másodpercbe – 1 percbe is beletelhet, amíg a(z) [WH-1000XM4] megjelenik.

Amennyiben a(z) [WH-1000XM4] nem található, akkor a headset nincs Bluetooth-kapcsolaton keresztül az okostelefonhoz csatlakoztatva. Csatlakoztassa a headsetet az okostelefonhoz Bluetooth-kapcsolaton keresztül.

4. A [Set up Alexa on your WH-1000XM4] képernyőn érintse meg a [CONTINUE] gombot.

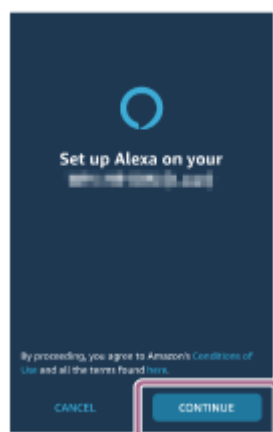

5. Amikor megjelenik a [This will override the current voice assistant on this accessory] képernyő, érintse meg a [CONTINUE] gombot.



6. A [Setup Complete] képernyőn érintse meg a [DONE] lehetőséget.

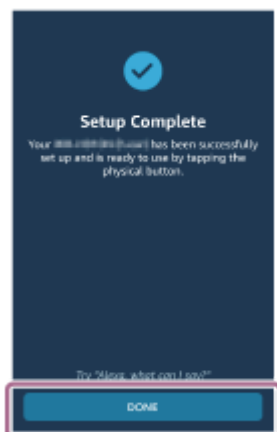

Ha végzett a kezdeti beállításokkal, akkor a headset CUSTOM (egyéni) gombja be lett állítva Amazon Alexa gombként.

4 Amazon Alexa használatához nyomja meg a CUSTOM (egyéni) gombot.

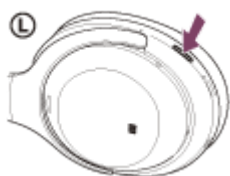

- Nyomja meg röviden a hangutasítások kiadásához.
Példa:
„Milyen az időjárás”
„Zenelejátszás (*)”
* Amazon- vagy Prime Music-előfizetést igényel.
- Ha nem hallható hang, a funkció automatikusan megszakad.

Az Amazon Alexa alkalmazással és annak képességeivel kapcsolatos további információkért keresse fel a következő webhelyet:

<https://www.amazon.com/b?node=16067214011>

Az Amazon Alexa szolgáltatással kapcsolatos további információkért keresse fel a következő webhelyet:

<https://www.amazon.com/gp/help/customer/display.html?nodeId=G7HPV3YLTGLJEJFK>

Tipp

- Amikor beállítja a headsetet az Amazon Alexa alkalmazáshoz, a rendszer automatikusan konfigurálja a CUSTOM (egyéni) gombot az Amazon Alexa alkalmazásra. A gomb eredeti funkciójának visszaállításához módosítsa azt a „Sony | Headphones

Connect” alkalmazással. Hasonlóképp újrakonfigurálhatja a gombot az Amazon Alexa alkalmazásra, ha már korábban csatlakoztatta az Amazon Alexa alkalmazáshoz, de később módosította egy másik funkcióra.

- Ellenőrizze vagy frissítse a headset szoftververzióját a „Sony | Headphones Connect” alkalmazással.
- Ha az Amazon Alexa a hálózati kapcsolat hiánya vagy egyéb hasonló ok miatt nem érhető el, a következő hangos útmutatás hallható: „Either your mobile device isn't connected; or you need to open the Alexa App and try again” (A mobilkészlet nincs csatlakoztatva, vagy meg kell nyitni az Alexa alkalmazást, és újra kell próbálkozni).

Megjegyzés

- Ha a CUSTOM (egyéni) gomb lett beállítva az Amazon Alexa gombjaként, a zajsűrési funkció, a környezeti hang üzemmód és az NC optimalizáló funkció nem működtethető a headsetről.
- Ha a CUSTOM (egyéni) gomb lett beállítva Amazon Alexa gombként, a hangos segéd funkció (Google app) nem működtethető.
- Ha a CUSTOM (egyéni) gomb lett beállítva Amazon Alexa gombként, a Google Assistant nem működtethető a headsetről.
- Az Amazon Alexa nem minden nyelven és országban/régióban érhető el. Az Alexa szolgáltatásai és funkciói a tartózkodási helytől függően eltérők lehetnek.

Vezeték nélküli zajsűrű sztereó headset
WH-1000XM4

A hangos segéd funkció (Google app) használata

Az Android-okostelefonon megtalálható Google app funkció használatával a headset mikrofonjába beszélve vezérelheti az Android-okos telefont.

1 Adja meg a segéd és a hangbevitel beállításait a Google app rendszerében.

Az Android-okostelefonon válassza a [Settings] - [Apps & notifications] - [Advanced] - [Default apps] - [Assist & voice input] lehetőséget, és adja meg az [Assist app] beállítást a Google app alkalmazáshoz.

A fenti művelet csak példa. A részleteket az Android-okos telefon használati útmutatója tartalmazza.

Megjegyzés: a Google app legújabb verziójára lehet szükség.

A Google app alkalmazással kapcsolatos tudnivalókért tekintse meg a használati útmutatót, vagy látogasson el az Android-okos telefon támogatási webhelyére vagy a Google Play áruházba.

Az Android-okos telefon műszaki adataitól függően előfordulhat, hogy a Google app nem aktiválható a headsetről.

2 Csatlakoztassa a headsetet az Android rendszerű okos telefonhoz Bluetooth-kapcsolaton keresztül.

3 Amikor az Android-okos telefon készenlében van vagy zenét játszik le, tartsa az ujját körülbelül 2 másodpercig a headset érintésérzékelős vezérlőpaneljén.



A Google app aktiválódik.

4 Kérjen valamit a Google aptól a headseten keresztül.

További részleteket arról, hogy mely alkalmazásokkal használható a Google app, az Android-okos telefon használati útmutatójában talál.

Ha a Google app aktiválása után egy adott ideig nem hangzik el hangutasítás, a funkció kikapcsol.

Megjegyzés

- Ha a CUSTOM (egyéni) gomb van a Google Assistant gombjaként beállítva, a hangos segéd funkció (Google app) nem érhető el.
- Ha a CUSTOM (egyéni) gomb van Amazon Alexa gombjaként beállítva, a hangos segéd funkció (Google app) nem érhető el.
- A Google app akkor sem aktiválható az „Ok Google” kimondásával, ha az Android-okos telefon „Ok Google” beállítása be van kapcsolva.

- A hangos segéd funkció használatakor az Ön hangja a headset mikrofonján keresztül hallható a headseten (önhang funkció). Ebben az esetben előfordulhat, hogy a környezeti hang vagy a headset működési hangja hallható a headseten, ez azonban nem utal meghibásodásra.
- Az okostelefon műszaki adataitól vagy az alkalmazás verziójától függően előfordulhat, hogy a Google app nem aktiválható.
- A Google app nem működik, ha olyan eszközhöz van csatlakoztatva, amely nem kompatibilis a hangos segéd funkcióval.

5-013-732-91(6) Copyright 2020 Sony Corporation

Vezeték nélküli zajszűrő sztereó headset
WH-1000XM4

A hangos segéd funkció (Siri) használata

Az iPhone készüléken megtalálható Siri funkció használatával a headset mikrofonjába beszélve vezérelheti az iPhone készüléket.

1 Kapcsolja be a Siri funkciót.

Az iPhone készüléken válassza a [Settings] - [Siri & Search] lehetőséget a [Press Home for Siri] és az [Allow Siri When Locked] bekapcsolásához.

A fenti művelet csak példa. A részleteket az iPhone használati útmutatója tartalmazza.

Megjegyzés: a Siri funkcióval kapcsolatos tudnivalókért tekintse meg a használati útmutatót, vagy látogasson el az iPhone támogatási webhelyére.

2 Csatlakoztassa a headsetet az iPhone készülékhez Bluetooth-kapcsolaton keresztül.

3 Amikor az iPhone készenlétben van vagy zenét játszik le, tartsa az ujját körülbelül 2 másodpercig a headset érintésérzékelős vezérlőpanelén.



A Siri aktiválása sikeresen megtörtént.

4 Kérjen valamit Siritől a headseten keresztül.

További részleteket arról, hogy mely alkalmazásokkal használható a Siri, az iPhone használati útmutatójában talál.

5 Ha további kérései vannak, koppintson kétszer gyorsan az érintésérzékelős vezérlőpanelre (kb. 0,4 másodperces időközzel), mielőtt a Siri kikapcsolódik.

Ha a Siri aktiválása után egy adott ideig nem kér semmit, a Siri kikapcsol.

Megjegyzés

- A Siri akkor sem aktiválható a „Hey Siri” kimondásával, ha az iPhone „Hey Siri” beállítása be van kapcsolva.
- A hangos segéd funkció használatakor az Ön hangja a headset mikrofonján keresztül hallható a headseten (önhang funkció). Ebben az esetben előfordulhat, hogy a környezeti hang vagy a headset működési hangja hallható a headseten, ez azonban nem utal meghibásodásra.

- Az okostelefon műszaki adataitól vagy az alkalmazás verziójától függően előfordulhat, hogy a Siri nem aktiválható.

5-013-732-91(6) Copyright 2020 Sony Corporation

Vezeték nélküli zajszűrő sztereó headset
WH-1000XM4

Mire használható a „Sony | Headphones Connect” alkalmazás?

A telepített „Sony | Headphones Connect” alkalmazással rendelkező okostelefon és a headset Bluetooth-kapcsolattal történő csatlakoztatása esetén a következő lehetőségek állnak rendelkezésére.

- Egyszerű párosítás
- A headset hátralévő akkumulátor-üzemidejének megjelenítése
- A Bluetooth-kapcsolat kodekjének kijelzése
- A zajszűrő funkció és a környezeti hang üzemmód beállítása (környező hang szabályzása)
- A zajszűrés funkció automatikus beállítása viselkedésfelismerés alapján (adaptív hangvezérlés)
- NC optimalizáló (a zajszűrési funkció optimalizálása)
- Váltás az automatikus hangfelismerés engedélyezése/kikapcsolása között és a Speak-to-Chat beállítása
- A hangszínszabályozó beállításának kiválasztása
- A hangszínszabályozó beállításának személyre szabása
- A Bluetooth kapcsolati mód (hangminőség üzemmód) beállítása
- A DSEE Extreme funkció beállítása (a magas tartományba eső hangok visszaállítása)
- A CUSTOM (egyéni) gomb funkciójának módosítása
- A headset kikapcsolása
- A lejátszási hangerő beállítása
- Zene lejátszása/leállítása, ugrás az előző zeneszám elejére (vagy lejátszás közben a jelenlegi zeneszám elejére)/ugrás a következő zeneszám elejére
- A headset kapcsolati állapotának és beállításainak ellenőrzése
- A headset szoftververziójának ellenőrzése
- A headset szoftverének frissítése
- A hangos útmutatás nyelvbeállítása
- A hangos útmutatás be- és kikapcsolása
- Váltás az érintésérzékelős vezérlőpanel be/ki beállítása között
- A viselésérzékelésen alapuló automatikus kikapcsolási funkció beállítása
- A zenelejátszás viselésérzékelésen alapuló automatikus szüneteltetésének és folytatásának beállítása
- Váltás a többpontos kapcsolat (a headset csatlakoztatása egyszerre 2 eszközhöz) be/ki beállítása között

A „Sony | Headphones Connect” alkalmazással kapcsolatban az alábbi URL-címen találhat részletes információkat.
https://rd1.sony.net/help/mdr/hpc/h_zz/

Tipp

- A Sony | Headphones Connect alkalmazás működtetése audioeszközönként eltérhet. Az alkalmazás műszaki adatai és a képernyő kialakítása előzetes értesítés nélkül változhatnak.

Megjegyzés

- A hangszínszabályozó vagy a DSEE Extreme funkció használata lerövidíti a headset rendelkezésre álló üzemidejét.

Kapcsolódó témák

- [A „Sony | Headphones Connect” alkalmazás telepítése](#)
- [Az akkumulátor töltöttségének ellenőrzése](#)
- [A zajszűrési funkció használata](#)
- [A zajszűrési funkció optimalizálása a viselő igényeinek megfelelően \(NC optimalizáló\)](#)

- A környezet hangjainak hallgatása zenelejátszás közben (környezeti hang üzemmód)
- A hangminőség üzemmód bemutatása
- Támogatott kodekek
- A DSEE Extreme funkció
- A headset csatlakoztatása egyszerre 2 eszközhöz (többpontos kapcsolódás)
- Rendelkezésre álló működési idő

5-013-732-91(6) Copyright 2020 Sony Corporation

Vezeték nélküli zajszűrő sztereó headset
WH-1000XM4

A „Sony | Headphones Connect” alkalmazás telepítése

- 1 Töltse le a „Sony | Headphones Connect” alkalmazást a Google Play áruházból vagy az App Store-ból, majd telepítse azt az okostelefonra.

A „Sony | Headphones Connect” alkalmazással kapcsolatban az alábbi URL-címen találhat részletes információkat.
https://rd1.sony.net/help/mdr/hpc/h_zz/



Sony Headphones Connect 

- 2 Az alkalmazás telepítése után indítsa el a „Sony | Headphones Connect” alkalmazást.

Kapcsolódó témák

- [Mire használható a „Sony | Headphones Connect” alkalmazás?](#)

Vezeték nélküli zajsűrő sztereó headset
WH-1000XM4

Támogatási információk elérése a „Sony | Headphones Connect” alkalmazásból

A legújabb támogatási információkat megtalálhatja a „Sony | Headphones Connect” alkalmazásban.

- 1** Válassza a(z) [Help] elemet a „Sony | Headphones Connect” alkalmazás képernyőjén.
- 2** Megjelenik a [Headphones Connect Help] képernyő és a támogatási információk.
- 3** Válassza ki a kívánt elemet.

Vezeték nélküli zajsűrű sztereó headset
WH-1000XM4

A headset szoftverfrissítése

Telepítse a headset legújabb szoftververzióját a „Sony | Headphones Connect” alkalmazás használatával, hogy használhassa az új funkciókat, vagy hogy megoldja a headsettel kapcsolatos esetleges problémákat.

Mindig a legújabb szoftverrel használja a headsetet.

A headset legújabb szoftververziójával és annak frissítésével kapcsolatos információkért keresse fel a támogatási webhelyet.

Ha az [Automatic download of software] beállítás engedélyezve van (alapértelmezett beállítás) a „Sony | Headphones Connect” alkalmazásban, a szoftver letöltése és átvitele automatikusan elindul.

A headset szoftverét az alábbi módon is frissítheti.

- 1 Töltse le a frissítőszoftvert a kiszolgálóról arra az okostelefonra, amelyre a „Sony | Headphones Connect” alkalmazás telepítve van.**
- 2 Vigye át a frissítőszoftvert az okostelefonról a headsetre.**
- 3 Frissítse a headset szoftverét a képernyőn megjelenő utasítások szerint.**

Kapcsolódó témák

- [Mire használható a „Sony | Headphones Connect” alkalmazás?](#)

Vezeték nélküli zajsűrű sztereó headset
WH-1000XM4

Óvintézkedések

Figyelmeztetés

- A headset nem vízálló. Ha víz vagy idegen anyag jut a headsetbe, az tüzet vagy áramütést okozhat. Ha víz vagy idegen anyag jutott a headsetbe, azonnal hagyja abba a használatát, és vegye fel a kapcsolatot a legközelebbi Sony-forgalmazóval. Az alábbi esetekben legyen különösen óvatos.
 - Ha a headsetet mosogató vagy folyadékot tartalmazó edény közelében használja
Ne ejtse bele a headsetet mosogatóba vagy vízzel teli edénybe.
 - A headset esőben, hóban vagy magas páratartalmú környezetben történő használatakor
 - A headset izzadt bőrrel történő használatakor
Ha nedves kézzel fogja meg a headsetet, vagy beteszi egy nyirkos ruha zsebébe, a készülék átnedvesedhet.

A Bluetooth-kommunikáció

- A Bluetooth vezeték nélküli technológia körülbelül 10 méter sugarú körben működik. A maximális kommunikációs távolság az akadályoktól (emberi test, fémtárgyak, falak stb.) és az elektromágneses környezettől függően változhat.
- A Bluetooth-eszközök által kibocsátott mikrohullámok hatással lehetnek az elektronikus orvosi eszközök működésére. Kapcsolja ki a headsetet és minden egyéb Bluetooth-eszközt a következő helyeken, mert balesetet okozhatnak:
 - kórházak területén, vonatokon a megkülönböztetett ülőhelyek közelében, olyan helyeken, ahol gyúlékony gáz található, illetve automata ajtók és tűzriasztók közelében.
- A headset repülőgépen való használatakor kövesse az utaskísérők utasításait, vagy érdeklődjön az érintett légitársaságnál a headset használatára vonatkozó feltételekről. Ha nem a mellékelt fejhallgató-kábelt használja, a rádióhullámok befolyásolhatják a műszereket, ami a hibás működésből adódó balesetet okozhat. Repülőgépeken mindenképpen a mellékelt fejhallgató-kábelt használja.
- A headseten a hanglejátszás a Bluetooth vezeték nélküli technológia jellemzői miatt a lejátszóeszközhöz képest késhet. Ennek eredményeként előfordulhat, hogy filmnézés vagy játék közben a hang nincs szinkronban a képpel.
- A headset a Bluetooth szabványnak megfelelő biztonsági funkciókat támogat, amelyek biztonságossá teszik a Bluetooth vezeték nélküli technológiát használó kommunikációt. A beállítások és egyéb tényezők függvényében azonban ez a biztonsági szint nem feltétlenül elegendő. Legyen körültekintő, amikor Bluetooth vezeték nélküli technológiával kommunikál.
- A Sony a Bluetooth-kommunikáció használata során esetlegesen felmerülő adatszivárgásból eredő károkért vagy veszteségekért semmilyen felelősséget nem vállal.
- Nem garantálható a Bluetooth-kapcsolat az összes Bluetooth-eszközzel.
 - A headsethez csatlakozó Bluetooth-eszközöknek meg kell felelniük a Bluetooth SIG, Inc. által meghatározott Bluetooth szabványnak, és megfelelőségi tanúsítvánnyal kell rendelkezniük.
 - Még akkor is, ha a csatlakoztatni kívánt eszköz megfelel a Bluetooth szabványnak, előfordulhat, hogy a Bluetooth-eszköz jellemzői vagy beállításai miatt a csatlakoztatás nem sikerül, esetleg más vezérlési, kijelzési vagy működési módot eredményez.
 - Ha a headsetet telefonkihangosítóként használja, a csatlakoztatott eszköztől vagy a kommunikációs környezettől függően a hang zajos lehet.
- A csatlakoztatni kívánt eszköztől függően a kommunikáció elindulása eltarthat egy ideig.

Megjegyzés a sztatikus elektromosságról

- A testen felhalmozódott sztatikus elektromosság enyhe bizsergést okozhat a fülében. A hatás csökkentése érdekében viseljen természetes anyagokból készült ruházatot, amely megakadályozza az elektrosztatikus töltés kialakulását.

Megjegyzések a headset viselésével kapcsolatban

- A headset szorosan zár a fülek körül, ezért ha túlzott erővel nyomja a fülére vagy hirtelen veszi le, megsérülhet a dobhártya. Előfordulhat, hogy a headset viselésekor a hangszóró membránja kattogó hangot ad ki. Ez nem jelent hibás működést.

Egyéb megjegyzések

- A headsetet óvja az erős ütéstől, mivel precíziós eszköztől van szó.
- Ha matricákat vagy egyéb ragadós elemeket ragaszt fel a vezérlőpanel érintésérzékelőjére, előfordulhat, hogy az érzékelő nem fog megfelelően működni.
- Ügyeljen arra, hogy ne csípje be az ujjait a headset összehajtásakor.
- Ha a headsetet vezetékes fejhallgatóként használja, csak a mellékelt fejhallgató kábelt használja. Győződjön meg róla, hogy a fejhallgató-kábel megfelelően csatlakozik.
- A jelerősségi feltételek és a környezet függvényében előfordulhat, hogy a Bluetooth funkció mobiltelefonnal nem működik.
- Ne terhelje le és ne tegye ki a headsetet nyomásnak hosszú időn át (még tároláskor sem), mivel az az egység deformálódásához vezethet.
- Ha rosszul érzi magát a headset használata közben, azonnal szüntesse be a használatát.
- A fülpárnák a hosszú idejű használat és tárolás során megsérülhetnek, vagy a minőségük romolhat.

A headset tisztítása

- Ha a headset külseje bepiszkolódik, törölje le puha, száraz ruhával. Ha a headset különösen szennyezett, áztasson be egy ruhát híg, semleges tisztítószerbe, és alaposan csavarja ki, mielőtt megtisztítaná vele a headsetet. Ne használjon oldószert, például hígítót, benzint vagy alkoholt, mert ezek károsíthatják az egység felszínét.

Ne használja a headsetet orvosi berendezések közelében

- A rádióhullámok befolyásolhatják a szívritmus-szabályozókat és más orvosi berendezéseket. Ne használja a headsetet zsúfolt helyeken (például zsúfolt vonatokon) vagy egészségügyi intézményben.
- A headset (a kiegészítőket is beleértve) mágnes(ek)e)t tartalmaz, amely(ek) zavarhatja/zavarhatják a szívritmus-szabályozók, a vízfejűséghez használt programozható shuntszelepek és egyéb orvostechnikai eszközök működését. Ne helyezze a headsetet olyan személyek közelébe, akik ilyen orvostechnikai eszközöket használnak. Ha ilyen orvostechnikai eszközt használ, kérje ki az orvosa tanácsát a headset használata előtt.

Tartsa távol a headsetet a mágneskártyáktól

- A headsetben mágnesek találhatók. Ha egy mágneskártya a headset közelébe kerül, az hatással lehet a kártya mágnescsíkjára, így a kártya használhatatlanná válhat.

Vezeték nélküli zajsűrő sztereó headset
WH-1000XM4

Licencnyilatkozat

Licenccel kapcsolatos megjegyzések

Ez a termék olyan szoftvert tartalmaz, melyet a Sony a szoftver szerzői jogainak tulajdonosával kötött licencszerződés keretében használ. A szoftver szerzői jogai tulajdonosa kérésének értelmében kötelesek vagyunk közölni a szerződés tartalmát az ügyfelek felé.

Kérjük, a következő URL-címen olvassa el:

<https://rd1.sony.net/help/mdr/sl/20/>

Jogi nyilatkozat a harmadik felek által biztosított szolgáltatásokkal kapcsolatban

A harmadik felek által biztosított szolgáltatásokat előzetes értesítés nélkül megváltoztathatják, felfüggeszthetik vagy megszüntethetik. A Sony ilyen esetekben nem vállal felelősséget.

Vezeték nélküli zajsűrű sztereó headset
WH-1000XM4

Kereskedelmi védjegyek

- A Windows a Microsoft Corporation kereskedelmi védjegye vagy bejegyzett kereskedelmi védjegye az Egyesült Államokban és/vagy más országokban.
- Az iPhone, az iPod touch, a macOS, a Mac és a Siri az Apple Inc. az Egyesült Államokban és más országokban bejegyzett kereskedelmi védjegye.
- Az App Store az Apple Inc. az Egyesült Államokban és más országokban bejegyzett szolgáltatási védjegye.
- Az IOS a Cisco bejegyzett kereskedelmi védjegye az Egyesült Államokban és más országokban, és a használata engedéllyel történik.
- A Google, az Android és a Google Play a Google LLC kereskedelmi védjegye.
- Az Amazon, az Alexa és minden kapcsolódó embléma az Amazon.com, Inc. vagy leányvállalatainak a kereskedelmi védjegye.
- A Bluetooth® jelzés és emblémák a Bluetooth SIG, Inc. tulajdonában lévő bejegyzett védjegyek, a Sony Group Corporation és leányvállalatai ezeket minden esetben licencmegállapodás keretében használják.
- Az N-jel az NFC Forum, Inc. kereskedelmi védjegye vagy bejegyzett kereskedelmi védjegye az Egyesült Államokban és más országokban.
- Az LDAC név és embléma a Sony Corporation kereskedelmi védjegye.
- Az USB Type-C® és az USB-C® az USB Implementers Forum bejegyzett kereskedelmi védjegye.
- A „DSEE” és a „DSEE Extreme” a Sony Corporation kereskedelmi védjegye.

A Súgóútmutatóban előforduló egyéb rendszer- és terméknevek azok gyártóinak védjegyei vagy bejegyzett védjegyei.

Vezeték nélküli zajszűrő sztereó headset
WH-1000XM4

Ügyfél-támogatási webhelyek

Egyesült államokbeli, kanadai és latin-amerikai ügyfeleknek:

<https://www.sony.com/am/support>

Európai ügyfelek részére:

<https://www.sony.eu/support>

Kínai ügyfelek részére:

<https://service.sony.com.cn>

Egyéb országok/régiók ügyfelei részére:

<https://www.sony-asia.com/support>

Vezeték nélküli zajsűrű sztereó headset
WH-1000XM4

Hogyan háríthatók el a problémák?

Ha a headset nem a várakozásoknak megfelelően működik, akkor az alábbi lépések végrehajtásával próbálja meg kiküszöbölni a hibát.

- Keresse meg a probléma tüneteit a Súgóútmutatóban, és próbálja ki az ott felsorolt megoldásokat.
- Töltse fel a headsetet.
Bizonyos problémákat megoldhat a headset akkumulátorának feltöltésével.
- Állítsa alaphelyzetbe a headsetet.
- Inicializálja a headsetet.
Ez a művelet visszaállítja a hangerő- és egyéb beállításokat a gyári értékekre, és törli a párosítási információkat.
- Keressen információt a problémával kapcsolatban az ügyféltámogatási webhelyen.

Ha a fenti műveletek nem működnek, lépjen kapcsolatba a legközelebbi Sony-forgalmazóval.

Kapcsolódó témák

- [A headset töltése](#)
- [Ügyfél-támogatási webhelyek](#)
- [A headset alaphelyzetbe állítása](#)
- [A headset gyári értékekre állítása](#)

Vezeték nélküli zajszűrő sztereó headset
WH-1000XM4

Nem lehet bekapcsolni a headsetet.

- Gondoskodjon róla, hogy az akkumulátor teljesen fel legyen töltve.
 - A headset nem kapcsolható be az akkumulátor töltése közben. Válassza le az USB Type-C kábelt, és kapcsolja be a headsetet.
 - Állítsa alaphelyzetbe a headsetet.
-

Kapcsolódó témák

- [A headset töltése](#)
- [Az akkumulátor töltöttségének ellenőrzése](#)
- [A headset alaphelyzetbe állítása](#)

Vezeték nélküli zajsűrű sztereó headset
WH-1000XM4

A töltés nem végezhető el.

- Mindenképpen a mellékelt USB Type-C kábelt használja.
 - Ellenőrizze, hogy az USB Type-C kábel megfelelően van-e csatlakoztatva a headset és az USB-s hálózati tápegység vagy a számítógép között.
 - Győződjön meg róla, hogy az USB-s hálózati tápegység megfelelően csatlakozik a fali aljzathoz.
 - Győződjön meg arról, hogy a számítógép be van kapcsolva.
 - Ébressze fel a számítógépet, ha készenléti (alvó) vagy hibernált üzemmódban van.
 - Windows 8.1 használata esetén a frissítéshez használja a Windows Update szolgáltatást.
 - Indítsa újra a számítógépet, majd ellenőrizze, hogy javult-e a helyzet.
 - Állítsa alaphelyzetbe a headsetet.
-

Kapcsolódó témák

- [A headset töltése](#)
- [A headset alaphelyzetbe állítása](#)

Vezeték nélküli zajszűrő sztereó headset
WH-1000XM4

A töltési idő túl hosszú.

- Ellenőrizze, hogy a headset és a számítógép közvetlenül kapcsolódik-e egymáshoz, nem pedig USB-elosztón keresztül.
 - Ellenőrizze, hogy kereskedelmi forgalomban kapható, legalább 1,5 A áramerősségű tápellátást biztosító USB hálózati tápegységet használ-e.
 - Ellenőrizze, hogy a mellékelt USB Type-C kábelt használja-e.
-
-

Kapcsolódó témák

- [A headset töltése](#)

Vezeték nélküli zajsűrű sztereó headset
WH-1000XM4

A rendelkezésre álló üzemidő rövid (az akkumulátor üzemideje rövid).

- A hangszínszabályozó vagy a DSEE Extreme funkció használata lerövidíti a headset rendelkezésre álló üzemidejét.
- Ha hosszú ideig nem használja a headsetet, az újratölthető akkumulátor üzemideje csökkenhet. Néhány újratöltés után azonban javulni fog. Ha hosszú ideig tárolja a headsetet, a túlzott lemerülés elkerülése érdekében 6 havonta egyszer töltsse fel az akkumulátort.
- A töltést ajánlott egy 15 °C és 35 °C közötti hőmérsékletű helyen elvégezni. Ezen a tartományon kívül előfordulhat, hogy a töltés nem lesz hatékony. Ha a probléma továbbra is fennáll, forduljon a legközelebbi Sony-forgalmazóhoz.
- Ha a beépített akkumulátor üzemideje jelentősen csökken, tanácsos kicserélni. Az újratölthető akkumulátor cseréjét illetően forduljon a legközelebbi Sony-forgalmazóhoz.

Kapcsolódó témák

- [Rendelkezésre álló működési idő](#)

Vezeték nélküli zajsűrű sztereó headset
WH-1000XM4

A headsetet akkor se lehet feltölteni, ha számítógéphez van csatlakoztatva.

- Ellenőrizze, hogy a mellékelt USB Type-C kábel megfelelően csatlakozik-e a számítógép USB-portjához.
- Ellenőrizze, hogy a headset és a számítógép közvetlenül kapcsolódik-e egymáshoz, nem pedig USB-elosztón keresztül.
- Előfordulhat, hogy a csatlakoztatott számítógép USB-portjával van probléma. Használjon másik USB-portot a számítógépen, ha több is van rajta.
- Próbálkozzon ismét az USB-kapcsolat létesítésével, ha a fentiekől eltérő problémát tapasztal.

Vezeték nélküli zajsűrű sztereó headset
WH-1000XM4

A headset akkumulátorának energiaszintje nem jelenik meg az okostelefon képernyőjén.

- A headset energiaszintjét csak a HFP- (Hands-free Profile-) támogatással rendelkező iOS eszközök (például az iPhone/iPod touch) és az (OS 8.1-es vagy újabb verziójú) Android-okostelefonok tudják megjeleníteni.
- Ellenőrizze, hogy az okostelefon HFP-profillal van-e csatlakoztatva. Ha az okostelefon nem a HFP-profillal van csatlakoztatva, az akkumulátor töltöttségi szintje nem megfelelően lesz megjelenítve.

Kapcsolódó témák

- [Az akkumulátor töltöttségének ellenőrzése](#)

Vezeték nélküli zajsűrű sztereó headset
WH-1000XM4

Nincs hang

- Győződjön meg arról, hogy a headset és a csatlakoztatott eszköz be van kapcsolva.
- Zenelejátszáskor ellenőrizze, hogy a headset és az átviteli Bluetooth-eszköz A2DP Bluetooth-kapcsolaton keresztül van-e csatlakoztatva.
- Ha videóhívásokat bonyolító alkalmazásokat használ egy számítógépen, ellenőrizze, hogy a headset és a számítógép HFP vagy HSP Bluetooth-kapcsolaton keresztül van-e csatlakoztatva. (Az A2DP zenelejátszási kapcsolatokhoz használható.)

A videóhívásokat bonyolító alkalmazástól függően előfordulhat, hogy a mikrofon beállításai nem érhetőek el. Ebben az esetben tiltsa le a Speak-to-Chat funkciót.
- Ha egyszerre 2 eszközt csatlakoztat többpontos csatlakoztatással, a csatlakoztatott eszköztől függően előfordulhat, hogy az eszköz továbbra is jelet küld, akkor is, ha leállította a zene vagy a videó lejátszását. Ilyenkor a headset továbbra is kapcsolódik az eszközhöz, és előfordulhat, hogy a kapcsolat nem vált át másik eszközre. Ha nem hallja a második eszközből érkező hangot, miután leállította a lejátszást az első eszközön, hajtson végre a következő lépéseket, és ellenőrizze, hogy javult-e a helyzet.
 - A „Sony | Headphones Connect” alkalmazásban ellenőrizze, hogy a [Connect to 2 devices simultaneously] be van-e kapcsolva.
 - Állítsa le a lejátszást az első eszközön használt alkalmazásban.
 - Állítsa le az első eszközön használt alkalmazást.
- Ellenőrizze, hogy a fejhallgató kábel stabilan van-e csatlakoztatva.
- Ha a hangerő túl alacsony, hangosítsa fel.
- Ellenőrizze, hogy a csatlakoztatott eszközön működik-e a lejátszás.
- Ha számítógépet csatlakoztat a headsethez, győződjön meg róla, hogy a számítógép hangkimeneti beállítása a Bluetooth-eszközre van beállítva.
- Párosítsa ismét a headsetet és a Bluetooth-eszközt.
- Ha a Speak-to-Chat engedélyezve van, a Speak-to-Chat üzemmód akkor is aktiválódhat és válaszolhat a lejátszott hangra (különösen az idegen nyelvű oktatóanyagokban rögzített beszélgetésekre), ha nem viseli a headsetet. Ebben az esetben a headset gombjai vagy vezérlőpanele segítségével léphet ki a Speak-to-Chat üzemmódból.
- Állítsa alaphelyzetbe a headsetet.
- Töltse fel a headsetet. A töltés után ellenőrizze, hogy a hang hallható-e a headseten keresztül.
- Inicializálja a headsetet, majd párosítsa ismét a headsetet és az eszközt.
- A helyzeten javíthat a lejátszó eszköz, például az okostelefon vagy a számítógép újraindítása.

Kapcsolódó témák

- [Vezeték nélküli kapcsolat létrehozása Bluetooth-eszközökkel](#)
- [A mellékelt fejhallgatókábel használata](#)
- [Zene hallgatása Bluetooth-kapcsolaton keresztül egy eszközzel](#)
- [Videóhívás kezdeményezése számítógépen](#)
- [Beszélgetés a headset viselése közben \(Speak-to-Chat\)](#)
- [A headset alaphelyzetbe állítása](#)
- [A headset gyári értékekre állítása](#)

Vezeték nélküli zajsűrő sztereó headset

WH-1000XM4

Alacsony hangerő

- Növelje a headset és a csatlakoztatott eszköz hangerejét.
- Csatlakoztassa újra a Bluetooth-eszközt a headsethez.

Vezeték nélküli zajszűrő sztereó headset
WH-1000XM4

Gyenge minőségű hang

- Csökkentse a csatlakoztatott eszköz hangerejét, ha túl hangos.
- Tartsa távol a headsetet a mikrohullámú sütőktől, vezeték nélküli LAN-eszközöktől stb.
- Vigye közelebb a headsetet a Bluetooth-eszközhöz. Távolítsa el a headset és a Bluetooth-eszköz között lévő akadályokat.
- Tartsa távol a headsetet a tv-készülékektől.
- Zenelejátszáskor, ha a headset és a jeladó Bluetooth-eszköz HFP vagy HSP Bluetooth -kapcsolaton keresztül csatlakozik, állítsa át a csatlakoztatott eszköz Bluetooth-kapcsolatát A2DP értékre.
- Ha videóhívásokat bonyolító alkalmazásokat használ egy számítógépen, állítsa át a számítógéppel létesített Bluetooth-kapcsolatot HFP vagy HSP értékre.
Videóhívás közben a kommunikációs csatorna állapotától függően a hangminőség rosszabb lehet.
- Ha egy beépített rádióval vagy tunerrel rendelkező készüléket csatlakoztat a fejbeszélőre, előfordulhat, hogy az nem veszi az adást, vagy romlik a vétel érzékenysége. Helyezze távolabbra a headsetet a csatlakoztatott eszköztől.
- Ha a headset az előzőleg csatlakoztatott Bluetooth-eszközhöz csatlakozik, előfordulhat, hogy csak HFP/HSP Bluetooth-kapcsolat jön létre a headset bekapcsolásakor. A csatlakoztatott eszköz segítségével létesítsen A2DP Bluetooth-kapcsolatot.
- Ha számítógépről hallgat zenét a headseten, a kapcsolat létrehozása utáni néhány másodpercben rossz lehet a hangminőség (például az énekhang alig hallható stb.). Ez a számítógép műszaki tulajdonságai miatt fordulhat elő (az átvitel kezdetekor a stabil kapcsolat élvez elsőbbséget, és a hangsúly csak másodpercek múlva tevődik át a hangminőségre), és nem jelenti a headset meghibásodását.
Ha a hangminőség néhány másodperc elteltével nem javul, a számítógéppel hozzon létre A2DP-kapcsolatot. A számítógépen végrehajtható műveletek leírását a számítógéphez mellékelt kezelési útmutató tartalmazza.
- Ha a [Connect to 2 devices simultaneously] be van kapcsolva a „Sony | Headphones Connect” alkalmazással, az LDAC nem használható. Ha az LDAC technológiát szeretné zenelejátszáshoz használni, kapcsolja ki a [Connect to 2 devices simultaneously] funkciót.

Kapcsolódó témák

- [Zene hallgatása Bluetooth-kapcsolaton keresztül egy eszköztől](#)
- [Videóhívás kezdeményezése számítógépen](#)
- [Mire használható a „Sony | Headphones Connect” alkalmazás?](#)
- [A headset csatlakoztatása egyszerre 2 eszközhöz \(többpontos kapcsolódás\)](#)
- [Támogatott kodekek](#)

Vezeték nélküli zajsűrő sztereó headset
WH-1000XM4

A hang gyakran szakadozik.

- Állítsa a headsetet „Stabil kapcsolat elsőbbsége” üzemmódra. További részletekért lásd: „[A hangminőség üzemmód bemutatása](#)”.
- Távolítsa el minden akadályt a csatlakoztatni kívánt Bluetooth-eszköz antennája és a headset beépített antennája közül. A headset antennája a pontozott vonal alatt látható részen van beépítve.



A: A beépített antenna helye

- A következő feltételek esetén fordulhat elő a Bluetooth-kommunikáció megszűnése, illetve zajos vagy szakadozott hangminőség.
 - Amikor emberi test van a headset és a Bluetooth-eszköz között
Ebben az esetben helyezze a Bluetooth-eszközt oda, amerre a headset antennája mutat, hogy javuljon a Bluetooth-kommunikáció.
 - Ha a headset és a Bluetooth-eszköz között valamilyen akadály, például fémtárgy vagy fal van
 - Olyan helyeken, ahol vezeték nélküli LAN található, mikrohullámú sütő van használatban, elektromágneses hullámok jönnek létre stb.
 - Amikor a közelben egyéb vezeték nélküli kommunikációs hangeszközök vagy mások is vannak, például vasútállomások közelében vagy zsúfolt vonatokon
- A helyzet a vezeték nélküli lejátszás minőségi beállításainak módosításával, vagy az átviteli eszközön a vezeték nélküli lejátszás módjának SBC módba történő rögzítésével javítható. További részleteket az átviteli eszközhöz mellékelt használati útmutatóban olvashat.
- Mivel a Bluetooth-eszközök és a vezeték nélküli LAN (IEEE802.11b/g/n) ugyanazt a frekvenciasávot használják (2,4 GHz), mikrohullámú interferencia léphet fel, ami zajt, szakadozást vagy a kommunikáció megszűnését okozhatja, ha ezt a headsetet egy vezeték nélküli LAN-eszköz közelében használja. Ilyen esetben kövesse az alábbi lépéseket.
 - Ha a headsetet Bluetooth-eszközhöz csatlakoztatja, legalább 10 méter távolságra használja a headsetet a vezeték nélküli LAN-eszköztől.
 - Ha a headsetet 10 méteres távolságon belül használja egy vezeték nélküli LAN-eszköztől, kapcsolja ki a vezeték nélküli LAN-eszközt.
 - A headsetet és a Bluetooth-eszközt egymáshoz a lehető legközelebb helyezze el.
- Ha okostelefont vagy számítógépet használ a zenehallgatásra, a helyzet a szükségtelen alkalmazások leállításával vagy az okostelefon vagy számítógép újraindításával javítható.
- Csatlakoztassa ismét a headsetet és a Bluetooth-eszközt.

Kapcsolódó témák

- [A hangminőség üzemmód bemutatása](#)

Vezeték nélküli zajszűrő sztereó headset
WH-1000XM4

A zajszűrés hatása nem kielégítő.

- Győződjön meg arról, hogy a zajszűrő funkció be van kapcsolva.
 - Helyezze kényelmes pozícióba a headsetet.
 - A zajszűrés funkció a mélyhangok tartományában működik hatékonyan, például repülőgépen, vonaton, irodában, légkondicionáló közelében, és kevésbé hatékony a magasabb frekvenciákon, például az emberi hang tartományában.
 - Ellenőrizze, hogy az adaptív hangvezérlés ki van-e kapcsolva.
Az adaptív hangvezérlés beállítását a „Sony | Headphones Connect” alkalmazásban ellenőrizheti. Ha az adaptív hangvezérlés be van kapcsolva, előfordulhat, hogy a zajszűrési funkció nem lesz kellően hatékony.
 - Ellenőrizze az [Ambient Sound Control] beállítását a „Sony | Headphones Connect” alkalmazásban. A [Wind Noise Reduction] vagy [Ambient Sound] beállítás csökkenti a zajszűrés hatását. Állítsa zajszűrési módra.
 - Tiltsa le a Speak-to-Chat funkciót, majd ellenőrizze, hogy javult-e a helyzet.
 - A „Sony | Headphones Connect” alkalmazásban ellenőrizze, hogy a CUSTOM (egyéni) gombhoz az [Ambient Sound Control] funkció van-e beállítva.
-

Kapcsolódó témák

- [Mi a zajszűrés?](#)
- [A zajszűrési funkció használata](#)
- [A headset viselése](#)
- [Mire használható a „Sony | Headphones Connect” alkalmazás?](#)

Vezeték nélküli zajsűrű sztereó headset
WH-1000XM4

A párosítás nem végezhető el.

- Helyezze a headsetet és a Bluetooth-eszközt egymástól legfeljebb 1 méter távolságra.
 - A headset a megvásárlása, inicializálása vagy javítása utáni első párosításkor automatikusan párosítás üzemmódba vált. Ha párosítási üzemmódba szeretne váltani egy második eszköz vagy további eszközök párosításához, nyomja le és tartsa lenyomva a headset  (bekapcsoló) gombját legalább 7 másodpercig.
 - Ha a headset inicializálása vagy javítása után újra párosít egy eszközt, előfordulhat, hogy nem sikerül párosítani, ha még őrzi a headset párosítási információit (iPhone vagy más eszköz). Ebben az esetben törölje az eszközről a headset párosítási információit, és párosítsa újra az eszközöket.
-

Kapcsolódó témák

- [Vezeték nélküli kapcsolat létrehozása Bluetooth-eszközökkel](#)
- [A headset gyári értékekre állítása](#)

Vezeték nélküli zajszűrő sztereó headset
WH-1000XM4

Az egyérintéses csatlakoztatás (NFC) nem működik.

- Tartsa közel az okostelefont a headseten lévő N jelhez, amíg az okostelefon nem válaszol. Ha még mindig nem válaszol, mozgassa az okostelefont lassan különböző irányokba.
 - Ellenőrizze, hogy az okostelefon NFC funkciója be van-e kapcsolva.
 - Ha az okostelefon tokban van, vegye ki a tokból.
 - Az NFC vételi érzékenysége az okostelefontól függően változik. Több, egymást követő sikertelen csatlakozási kísérlet után végezze el a csatlakoztatást/leválasztást az okostelefonon.
 - Az egyérintéses csatlakoztatás (NFC) az akkumulátor töltése közben nem lehetséges, mivel a headset nem kapcsolható be. Fejezze be a töltést, mielőtt megkísérelné az egyérintéses csatlakoztatást (NFC).
 - Az egyérintéses csatlakoztatást (NFC) nem lehet használni, ha a fejhallgató-kábel csatlakoztatva van a fejhallgató-kábel bemeneti csatlakozójához. Válassza le a fejhallgató-kábelt, mielőtt megkísérelné az egyérintéses csatlakoztatást (NFC).
 - Ellenőrizze, hogy a csatlakoztatott eszköz támogatja-e az NFC funkciót.
 - Ellenőrizze, hogy az okostelefon Bluetooth funkciója be van-e kapcsolva.
-

Kapcsolódó témák

- [Egyérintéses csatlakoztatás \(NFC\) Android-okostelefonhoz](#)

Vezeték nélküli zajsűrű sztereó headset
WH-1000XM4

Nem hozható létre Bluetooth-kapcsolat.

- Győződjön meg arról, hogy a headset be van kapcsolva.
 - Ellenőrizze, hogy a Bluetooth-eszköz, illetve annak Bluetooth funkciója be van-e kapcsolva.
 - Ha a headset automatikusan az utolsó csatlakoztatott Bluetooth-eszközhöz csatlakozik, előfordulhat, hogy nem sikerül a headsetet más eszközökhöz csatlakoztatni Bluetooth-kapcsolaton keresztül. Ebben az esetben működtesse az utolsó csatlakoztatott Bluetooth-eszközt, és szakítsa meg a Bluetooth-kapcsolatot.
 - Ellenőrizze, hogy a Bluetooth-eszköz alvó állapotban van-e. Ha az eszköz alvó állapotban van, kapcsolja ki az alvó állapotot.
 - Ellenőrizze, hogy a Bluetooth-kapcsolat megszűnt-e. Amennyiben megszűnt, létesítsen ismét Bluetooth-kapcsolatot.
 - Ha a headset párosítási információi törölve lettek a Bluetooth-eszköztől, párosítsa újra a headsetet az eszközzel.
 - A helyzetet javíthat a lejátszó eszköz, például az okostelefon vagy a számítógép újraindítása.
-

Kapcsolódó témák

- [Vezeték nélküli kapcsolat létrehozása Bluetooth-eszközökkel](#)

Vezeték nélküli zajszűrő sztereó headset
WH-1000XM4

Torz a hang

- Tartsa távol a headsetet a mikrohullámú sütőktől, vezeték nélküli LAN-eszközöktől stb.

Vezeték nélküli zajsűrű sztereó headset
WH-1000XM4

A headset nem működik megfelelően.

- Az érintésérzékelős vezérlőpanel nem működtethető, amikor nem viseli a headsetet. Vegye fel a headsetet, és úgy próbálja működtetni az érintésérzékelős vezérlőpanelt.
 - Ha a headsetet úgy viseli, hogy az arca felfelé vagy lefelé néz, vagy ha a headsetet fejjel lefelé veszi fel, előfordulhat, hogy a viselésérzékelés nem működik megfelelően, és az érintésérzékelős vezérlőpanel és a CUSTOM (egyéni) gomb nem működtethető. Vegye fel a headsetet megfelelően, előre felé nézve, vagy nyomja meg röviden a  (bekapcsoló) gombot.
 - Ha a headsetet sapka, sál, haj stb. felett viseli, akkor előfordulhat, hogy a viselésérzékelés nem működik megfelelően, és az érintésérzékelős vezérlőpanel nem működtethető. Viselje úgy a headsetet, hogy a fülei a fülpárnákon belül legyenek.
 - Állítsa alaphelyzetbe a headsetet. Ez a művelet nem törli a párosítási információkat.
 - Ha a headset akkor sem működik megfelelően, ha alaphelyzetbe állítja, inicializálja a headsetet.
-

Kapcsolódó témák

- [A headset viselése](#)
- [A headset alaphelyzetbe állítása](#)
- [A headset gyári értékekre állítása](#)

Vezeték nélküli zajsűrű sztereó headset
WH-1000XM4

Hívás közben nem hallja a másik személyt.

- Győződjön meg arról, hogy a headset és a csatlakoztatott eszköz (például okostelefon) be van kapcsolva.
 - Növelje a headset és a csatlakoztatott eszköz hangerejét, ha az túl alacsony.
 - Ellenőrizze a Bluetooth-eszköz hangbeállításait, és győződjön meg arról, hogy hívás közben a hang a headseten szólal meg.
 - A Bluetooth-eszköz használatával állítsa helyre a kapcsolatot. A profil esetében válassza a HFP vagy a HSP beállítást.
 - Ha zenét hallgat a headseten, állítsa le a lejátszást, koppintson gyorsan kétszer az érintésérzékelős vezérlőpanelre (körülbelül 0,4 másodperces időközzel), és válaszoljon a bejövő hívásra.
-

Kapcsolódó témák

- [Vezeték nélküli kapcsolat létrehozása Bluetooth-eszközökkel](#)
- [Hívás fogadása](#)
- [Hívás kezdeményezése](#)

Vezeték nélküli zajszűrő sztereó headset
WH-1000XM4

Halk a hívó hangja

- Növelje a headset és a csatlakoztatott eszköz hangerejét.

Vezeték nélküli zajsűrítő sztereó headset
WH-1000XM4

Az érintésérzékelős vezérlőpanel nem megfelelően reagál

- Az érintésérzékelős vezérlőpanel érzékelője a jobb oldali egység lapos felületébe van beépítve. Maradjon az érzékelési tartományon belül.

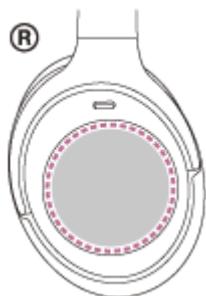

- Ha előre/hátra vagy lefelé/felfelé mozgatja az ujját az érintésérzékelős vezérlőpanelen, attól függően, hogy milyen szögben viseli a headsetet, vagy hogy Ön éppen milyen irányba néz, előfordulhat, hogy az nem fog megfelelően működni.

- Ha előre vagy hátra mozgatja az ujját, a fejpánttal merőlegesen tegye.



- Ha felfelé vagy lefelé mozgatja az ujját, a fejpánttal párhuzamosan tegye.



Megjegyzés

- Használhatja a Gyors fülelés üzemmódot és a Speak-to-Chat funkciót, ha a mellékelt fejhallgató-kábelrel egy eszközhöz csatlakozik és a headset be van kapcsolva, de nem hajthat végre olyan műveleteket, mint a hangerőszabályzás vagy a lejátszás/szüneteltetés.
- A headset nem működik megfelelően, ha körömmel vagy kesztyűben működteti. Vegye le a kesztyűt, és az ujjbegyével működtesse a headsetet.
- Az érintésérzékelős vezérlőpanel nem használható, ha a headsetet nem a fülén viseli.
- A „Sony | Headphones Connect” alkalmazásban ellenőrizze, hogy az érintésérzékelős vezérlőpanel beállítása engedélyezve van-e.
- Ha a Speak-to-Chat funkció engedélyezve van, a headsetet viselő személy hangjának hatására automatikusan szünetel a zenelejátszás, és a headset környezeti hang üzemmódba vált. Ez nem jelent hibás működést.

- Ha számítógéphez csatlakozik, a használt számítógépes alkalmazástól függően előfordulhat, hogy nem tudja a headsetet az érintésérzékelős vezérlőpanellel működtetni, de ez nem jelent hibás működést. Működtesse a headsetet a számítógépes alkalmazással.
- A Gyors fülelés üzemmód nem használható telefonálás közben.

Kapcsolódó témák

- [Beszélgetés a headset viselése közben \(Speak-to-Chat\)](#)

5-013-732-91(6) Copyright 2020 Sony Corporation

Vezeték nélküli zajszűrő sztereó headset
WH-1000XM4

A headset nem reagál megfelelően.

- Ha számítógéphez csatlakozik, a használt számítógépes alkalmazástól függően előfordulhat, hogy a zenelejátszás nem áll le akkor sem, ha eltávolítja a headsetet, de ez nem jelent hibás működést. A zenelejátszást a számítógépes alkalmazással állítsa le.
- Ha a headset működése magától megváltozik, például hirtelen hallani kezdi a környezeti hangokat, ellenőrizze az [Ambient Sound Control] funkció beállítását a „Sony | Headphones Connect” alkalmazásban. A [Wind Noise Reduction] vagy [Ambient Sound] beállítás csökkenti a zajszűrés hatását. Állítsa zajszűrési módra.

Vezeték nélküli zajsűrű sztereó headset
WH-1000XM4

A headset alaphelyzetbe állítása

Ha a headset nem kapcsolható be, vagy nem működtethető annak ellenére, hogy be van kapcsolva, töltés közben nyomja meg egyszerre a  (bekapcsoló) és a CUSTOM (egyéni) gombot. A headset ezzel alaphelyzetbe lesz állítva. Az eszköz regisztrációs (párosítási) információi nem törlődnek.

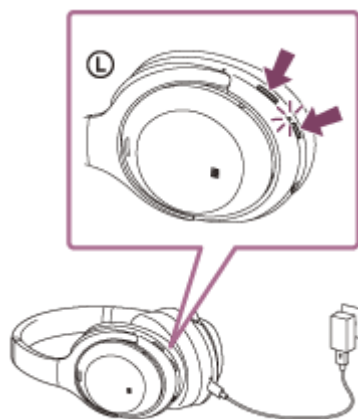

Ha a headset az alaphelyzetbe állítása után sem működik megfelelően, állítsa vissza a headsetet a gyári értékekre.

Kapcsolódó témák





- [A headset gyári értékekre állítása](#)

Vezeték nélküli zajsűrű sztereó headset
WH-1000XM4

A headset gyári értékekre állítása

Ha a headset az alaphelyzetbe állítás után sem működik megfelelően, inicializálja a headsetet.

Kapcsolja ki a headsetet, miközben az USB Type-C kábel le van választva, majd nyomja meg és tartsa lenyomva a  (bekapcsoló) és a CUSTOM (egyéni) gombot egyszerre legalább 7 másodpercig.

A jelzőfény (kék) 4-szer (   ) felvillan, és megtörténik a headset inicializálása. Ez a művelet visszaállítja a hangerő- és egyéb beállításokat a gyári értékekre, és törli a párosítási információkat. Ebben az esetben törölje az eszköztől a headset párosítási információit, majd párosítsa újra az eszközöket.

Ha a headset a gyári értékekre állítás után sem működik megfelelően, lépjen kapcsolatba a legközelebbi Sony kereskedővel.

Megjegyzés

- Ha a headset megvásárlása után frissítette a szoftvert, a headset inicializálása után is megmarad a szoftver frissített verziója.
- Ha a hangos útmutatás nyelvének módosítása után a headset inicializálásával visszaállítja a gyári beállításokat, a nyelv is visszaáll a gyári beállításra.