

Bežične stereo slušalice sa mikrofonom i funkcijom smanjenja šuma
WH-1000XM4



Koristite ovaj priručnik ako naiđete na probleme ili imate bilo kakvih pitanja.
Ažurirajte softver slušalica sa mikrofonom i aplikacije „Sony | Headphones Connect“ na najnoviju verziju. Detalje
potražite na sledećem veb-sajtu:
<https://www.sony.net/elsesupport/>

Kako početi

[Šta sve možete pomoću funkcije Bluetooth](#)

[O glasovnom navođenju](#)

Isporučeni dodaci

[Provera sadržaja paketa](#)

[Podešavanje slušalica sa mikrofonom u kutijici za nošenje](#)

Delovi i kontrole

[Mesto i funkcija delova](#)

[O indikatoru](#)

[Nošenje slušalica sa mikrofonom](#)

Napajanje/punjenje

- [Punjenje slušalica sa mikrofonom](#)
- [Dostupno vreme rada](#)
- [Provera preostale napunjenosti baterije](#)
- [Uključivanje slušalica sa mikrofonom](#)
- [Isključivanje slušalica sa mikrofonom](#)

Uspostavljanje veza

[Kako da uspostavite bežičnu vezu sa Bluetooth uređajima](#)

Lako podešavanje pomoću aplikacije

- [Povezivanje sa aplikacijom „Sony | Headphones Connect“](#)

Android pametni telefon

- [Uparivanje i povezivanje sa Android pametnim telefonom](#)
- [Povezivanje sa uparenim Android pametnim telefonom](#)
- [Veza jednim dodirom \(NFC\) sa Android pametnim telefonom](#)
- [Prekidanje veze Android pametnog telefona jednim dodirom \(NFC\)](#)
- [Prebacivanje veze između uređaja jednim dodirom \(NFC\)](#)

iPhone (iOS uređaji)

- [Uparivanje i povezivanje sa iPhone uređajem](#)
- [Povezivanje sa uparenim iPhone uređajem](#)

Računari

- [Uparivanje i povezivanje sa računarom \(Windows 10\)](#)
- [Uparivanje i povezivanje sa računarom \(Windows 8.1\)](#)
- [Uparivanje i povezivanje sa računarom \(Mac\)](#)
- [Povezivanje sa uparenim računarom \(Windows 10\)](#)
- [Povezivanje sa uparenim računarom \(Windows 8.1\)](#)
- [Povezivanje sa uparenim računarom \(Mac\)](#)

Drugi Bluetooth uređaji

- [Uparivanje i povezivanje sa Bluetooth uređajem](#)
- [Povezivanje sa uparenim Bluetooth uređajem](#)

Veza između više uređaja

- [Povezivanje slušalica sa mikrofonom i za muzički plejer i za pametni telefon / mobilni telefon \(veza između više uređaja\).](#)
- [Povezivanje slušalica sa mikrofonom sa 2 Android pametna telefona \(veza između više uređaja\).](#)
- [Povezivanje slušalica sa mikrofonom sa Android pametnim telefonom i sa iPhone uređajem \(veza između više uređaja\).](#)
- [Istovremeno povezivanje slušalica sa mikrofonom sa 2 uređaja \(veza između više uređaja\).](#)

[Prekidanje veze Bluetooth \(nakon korišćenja\).](#)

[Korišćenje isporučenog kabla za slušalice sa mikrofonom](#)

Slušanje muzike

Slušanje muzike putem Bluetooth veze

- [Slušanje muzike sa uređaja pomoću Bluetooth veze](#)
- [Upravljanje audio uređajem \(Bluetooth veza\).](#)
- [Prekidanje veze Bluetooth \(nakon korišćenja\).](#)

Funkcija smanjenja šuma

- [Šta je to funkcija smanjenja šuma?](#)
- [Upotreba funkcije smanjenja šuma](#)
- [Optimizovanje funkcije za smanjenje šuma tako da odgovara onome ko nosi slušalice \(NC optimizator\).](#)

Slušanje zvuka okruženja

- [Slušanje zvuka okruženja za vreme reprodukcije muzike \(režim zvuka okruženja\)](#)
- [Brzo slušanje zvuka okruženja \(režim brzog upozorenja\).](#)
- [Kada razgovarate sa nekim dok vam se slušalice sa mikrofonom nalaze na ušima \(Speak-to-Chat\)](#)

Režim kvaliteta zvuka

- [O režimu kvaliteta zvuka](#)

[Podržani kodeci](#)

[O funkciji DSEE Extreme](#)

Obavljanje telefonskih poziva

[Primanje poziva](#)

[Upućivanje poziva](#)

[Funkcije namenjene telefonskim pozivima](#)

[Uspostavljanje video poziva sa računara](#)

[Prekidanje veze Bluetooth \(nakon korišćenja\)](#)

Korišćenje funkcije glasovne podrške

[Korišćenje aplikacije Google Assistant](#)

[Korišćenje Amazon Alexa](#)

[Korišćenje funkcije glasovne podrške \(Google app\)](#)

[Korišćenje funkcije glasovne podrške \(Siri\)](#)

Korišćenje aplikacija

[Šta sve možete da uradite pomoću aplikacije „Sony | Headphones Connect“](#)

[Instaliranje aplikacije „Sony | Headphones Connect“](#)

[Pristup informacijama namenjenim podršci iz aplikacije „Sony | Headphones Connect“](#)

[Ažuriranje softvera slušalica sa mikrofonom](#)

Važne informacije

[Mere predostrožnosti](#)

[Napomena o licenci](#)

[Zaštićeni znakovi](#)

[Veb-stranice za podršku korisnicima](#)

Rešavanje problema

[Šta mogu da uradim kako bi se problem rešio?](#)

Napajanje/punjenje

- [Nije moguće uključiti slušalice sa mikrofonom.](#)
- [Punjenje nije moguće.](#)
- [Vreme punjenja je suviše dugo.](#)
- [Raspoloživo vreme rada je kratko \(trajanje baterije je kratko\).](#)
- [Slušalice sa mikrofonom ne mogu da se napune čak ni kada ih povežete sa računarnom.](#)
- [Preostala napunjenost baterije slušalica sa mikrofonom se ne prikazuje na ekranu pametnog telefona.](#)

Zvuk

- [Nema zvuka](#)
- [Nizak nivo zvuka](#)
- [Loš kvalitet zvuka](#)

[Zvuk često preskače.](#)

[Efekat smanjenja šuma nije dovoljan.](#)

Bluetooth veza

[Uparivanje ne može da se izvrši.](#)

[Veza jednim dodirrom \(NFC\) ne radi.](#)

[Nije moguće uspostaviti Bluetooth vezu.](#)

[Izobličeni zvuk](#)

[Slušalice sa mikrofonom ne rade pravilno.](#)

[Ne možete da čujete osobu sa kojom razgovarate.](#)

[Slab glas sagovornika](#)

[Kontrolna tabla senzora dodira ne reaguje pravilno](#)

[Slušalice sa mikrofonom nepravilno reaguju.](#)

Resetovanje ili inicijalizacija slušalica sa mikrofonom

[Resetovanje slušalice sa mikrofonom](#)

[Inicijalizacija slušalica sa mikrofonom zbog vraćanja na fabrička podešavanja](#)

Bežične stereo slušalice sa mikrofonom i funkcijom smanjenja šuma
WH-1000XM4

Šta sve možete pomoću funkcije Bluetooth

Slušalice sa mikrofonom koriste BLUETOOTH® tehnologiju bežičnog povezivanja omogućavajući vam sledeće.

Slušanje muzike

Audio signal možete primiti putem pametnog telefona ili muzičkog plejera i uživati u muzici bez kablova.



Razgovaranje telefonom

Možete obavljati i primiti pozive bez upotrebe ruku dok je pametni telefon ili mobilni telefon u vašem džepu.



Bežične stereo slušalice sa mikrofonom i funkcijom smanjenja šuma
WH-1000XM4

O glasovnom navođenju

Prema fabričkim podešavanjima u sledećim slučajevima iz slušalica sa mikrofonom čućete glasovno navođenje na engleskom jeziku. Sadržaj glasovnog navođenja objašnjen je u zagradama.

Možete promeniti jezik glasovnog navođenja i uključiti/isključiti glasovno navođenje pomoću aplikacije „Sony | Headphones Connect“. Detalje potražite u vodiču za pomoć aplikacije „Sony | Headphones Connect“.

https://rd1.sony.net/help/mdr/hpc/h_zz/

- Kada se slušalice sa mikrofonom uključuju: „Power on“ (Uključivanje)
- Kada su slušalice sa mikrofonom isključene: „Power off“ (Isključivanje)
- Prilikom ulaska u režim uparivanja: „Bluetooth pairing“ (Bluetooth uparivanje)
- Prilikom uspostavljanja Bluetooth veze: „Bluetooth connected“ (Bluetooth je povezan)
- U slučaju prvog povezivanja više uređaja, prilikom uspostavljanja Bluetooth veze između drugog uređaja i slušalica sa mikrofonom: „Bluetooth 2nd Device Connected“ (uspostavljena je Bluetooth veza sa 2. uređajem) (*)
- U slučaju povezivanja više uređaja, prilikom uspostavljanja Bluetooth veze između prvog uređaja i slušalica sa mikrofonom: „Bluetooth Device1 Connected“ (uspostavljena je Bluetooth veza sa uređajem 1) (*)
- U slučaju povezivanja više uređaja, prilikom uspostavljanja Bluetooth veze između drugog uređaja i slušalica sa mikrofonom: „Bluetooth Device2 Connected“ (uspostavljena je Bluetooth veza sa uređajem 2) (*)
- Prilikom prekidanja Bluetooth veze: „Bluetooth disconnected“ (Bluetooth nije povezan)
- U slučaju povezivanja više uređaja, prilikom prekidanja Bluetooth veze između prvog uređaja i slušalica sa mikrofonom: „Bluetooth Device1 Disconnected“ (prekinuta je Bluetooth veza sa uređajem 1) (*)
- U slučaju povezivanja više uređaja, prilikom prekidanja Bluetooth veze između drugog uređaja i slušalica sa mikrofonom: „Bluetooth Device2 Disconnected“ (prekinuta je Bluetooth veza sa uređajem 2) (*)
- U slučaju povezivanja više uređaja, prilikom povezivanja trećeg uređaja sa slušalicama sa mikrofonom, prekidanja Bluetooth veze između prvog uređaja i slušalica sa mikrofonom i prebacivanja veze: „Bluetooth Device1 Replaced“ (zamenjen je uređaj 1 povezan Bluetooth vezom) (*)
- U slučaju povezivanja više uređaja, prilikom povezivanja trećeg uređaja sa slušalicama sa mikrofonom, prekidanja Bluetooth veze između drugog uređaja i slušalica sa mikrofonom i prebacivanja veze: „Bluetooth Device2 Replaced“ (zamenjen je uređaj 2 povezan Bluetooth vezom) (*)
- Kada se informišete o preostaloj napunjenosti baterije: „Battery about XX %“ (Baterija je na oko XX%) (Vrednost „XX“ ukazuje na približnu preostalu napunjenost. Ovu informaciju koristite kao grubu procenu.) / „Battery fully charged“ (Baterija je potpuno napunjena)
- Kada je preostala napunjenost baterije niska: „Low battery, please recharge headset“ (Baterija je prazna, ponovo napunite slušalice sa mikrofonom)
- Kada se automatski isključe zbog niske napunjenosti baterije: „Please recharge headset. Power off“ (Ponovo napunite slušalice sa mikrofonom. Isključivanje)
- Prilikom uključivanja funkcije smanjenja šuma: „Noise canceling“ (Funkcija smanjenja šuma)
- Prilikom uključivanja režima zvuka okruženja: „Ambient sound“ (Zvuk okruženja)
- Prilikom isključivanja funkcije smanjenja šuma i režima zvuka okruženja: „Ambient Sound Control off“ (Kontrola zvuka okruženja je isključena)
- Kada se pokrene NC optimizator: „Optimizer start“ (Pokretanje optimizatora)
- Kada NC optimizator završi: „Optimizer finished“ (Optimizator je završio)
- Kada je aplikacija Speak-to-Chat aktivirana: „Speak-to-chat activated“ (Aplikacija Speak-to-chat je aktivirana)
- Kada je aplikacija Speak-to-Chat deaktivirana: „Speak-to-chat deactivated“ (Aplikacija Speak-to-chat je deaktivirana)
- Kada aplikacija Google Assistant nije dostupna na pametnom telefonu povezanom sa slušalicama sa mikrofonom, čak ni kada pritisnete dugme Google Assistant na slušalicama sa mikrofonom: „The Google Assistant is not connected“ (Aplikacija Google Assistant nije povezana)
- Kada funkcija Google Assistant nije dostupna za vreme ažuriranja softvera: „The Google assistant is not available during update. Please wait a moment until the update completes.“ (Google assistant nije dostupan za vreme ažuriranja. Sačekajte trenutak dok se ažuriranje ne završi.)

- Kada aplikacija Amazon Alexa nije dostupna na pametnom telefonu povezanom sa slušalicama sa mikrofonom, čak ni kada na slušalicama sa mikrofonom pritisnete dugme Amazon Alexa: „Either your mobile device isn't connected; or you need to open the Alexa App and try again“ (Mobilni uređaj nije povezan, ili je potrebno da otvorite aplikaciju Alexa i pokušate ponovo)

* Dostupno je samo kada je uključena opcija [Connect to 2 devices simultaneously] pomoću aplikacije „Sony | Headphones Connect“.

Napomena

- Potrebno je oko 20 minuta da bi se jezik glasovnog navođenja promenio.
- Kada nakon promene jezika glasovnog navođenja inicijalizujete slušalice sa mikrofonom zbog vraćanja na fabrička podešavanja, jezik će se takođe vratiti na fabrička podešavanja.
- Ako se nakon promene jezika glasovnog navođenja ili ažuriranja softvera glasovno navođenje i dalje ne čuje, isključite i ponovo uključite slušalice sa mikrofonom.

Bežične stereo slušalice sa mikrofonom i funkcijom smanjenja šuma
WH-1000XM4

Provera sadržaja paketa

Nakon otvaranja paketa proverite da li su obuhvaćene sve stavke sa liste. Ako bilo koja stavka nedostaje, obratite se svom prodavcu.

Brojevi u () ukazuju na broj komada neke stavke.

Bežične stereo slušalice sa mikrofonom i funkcijom smanjenja šuma

USB Type-C® kabl (USB-A do USB-C®) (oko 20 cm) (1)



Kabl za slušalice sa mikrofonom (oko 1,2 m) (1)



Kutijica za nošenje (1)



Adapter utikača za upotrebu tokom leta (1)

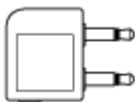

Bežične stereo slušalice sa mikrofonom i funkcijom smanjenja šuma
WH-1000XM4

Podešavanje slušalica sa mikrofonom u kutijici za nošenje

Kada završite sa upotrebom slušalica sa mikrofonom, okrenite levu i desnu jedinicu tako da ih poravnate, preklopite jednu jedinicu prema rajfu za glavu i smestite ih u isporučenu kutijicu za nošenje.

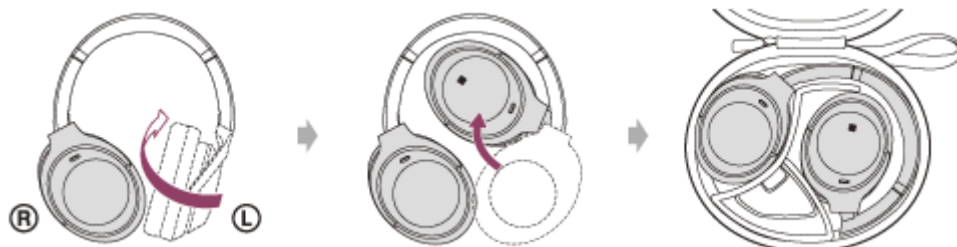

Da biste pripremili kablove i adapter utikača za upotrebu tokom leta

Stavite kablove i adapter utikača za upotrebu tokom leta u držač odvojen separatorom u kutijici za nošenje.

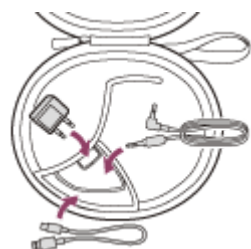

Bežične stereo slušalice sa mikrofonom i funkcijom smanjenja šuma
WH-1000XM4

Mesto i funkcija delova

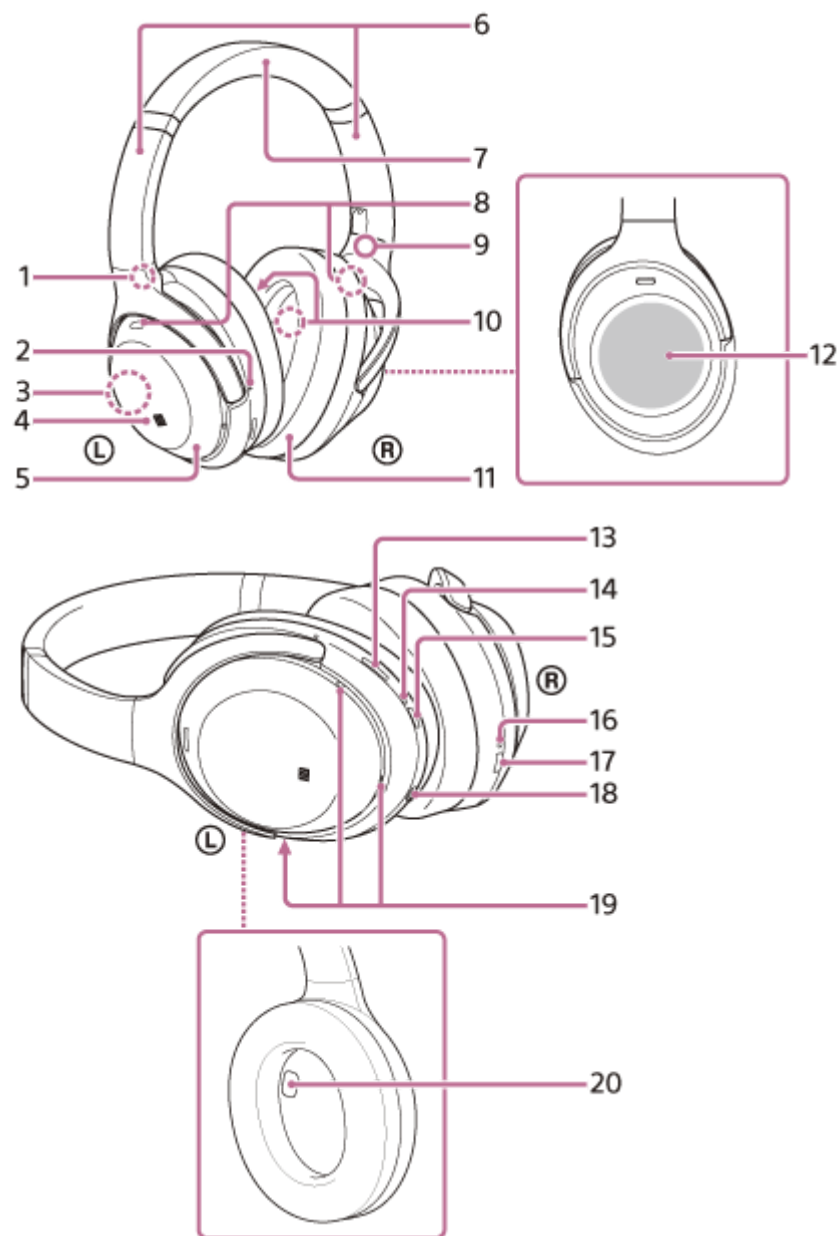

1. Oznaka Ⓛ (levo)
2. Opipljiva tačka
Opipljiva tačka se nalazi na levoj jedinici.
3. Ugrađena antena
Bluetooth antena je ugrađena u slušalice sa mikrofonom.
4. Oznaka N
5. Leva jedinica
6. Klizači (levi, desni)
Dužinu rajfa ćete podesiti pomeranjem klizača.
7. Rajf
8. Mikrofoni sa funkcijom smanjenja šuma (spoljašnji) (levi, desni)
Primaju zvuk šuma kada se koristi funkcija smanjenja šuma.
9. Oznaka Ⓜ (desno)

10. Mikrofoni sa funkcijom smanjenja šuma (unutrašnji) (levi, desni)
Primaju zvuk šuma kada se koristi funkcija smanjenja šuma.
11. Desna jedinica
12. Dodirnite kontrolnu tablu senzora dodira
Daljinskim putem upravlja reprodukcijom muzike sa povezanog Bluetooth uređaja ili vrši druge funkcije na osnovu dodira.
13. Dugme CUSTOM (prilagođeno)
Koristite prilikom prebacivanja sa funkcije smanjenja šuma na režim zvuka okruženja itd.
14. Indikator (crveni/plavi)
Svetli u crvenoj ili plavoj boji da bi ukazao na status napajanja ili mogućnosti komunikacije slušalice sa mikrofonom.
15. Dugme  (napajanje)
16. Indikator punjenja (crveni)
Svetli u crvenoj boji za vreme punjenja.
17. USB Type-C port
Da biste punili slušalice sa mikrofonom, povežite slušalice sa mikrofonom sa AC utičnicom pomoću USB AC adaptera koji je dostupan na tržištu ili sa računarom pomoću isporučenog USB Type-C kabla.
18. Ulazni priključak za kabl za slušalice sa mikrofonom
Povežite muzički plejer itd. pomoću isporučenog kabla za slušalice sa mikrofonom. Uvlačite kabl sve dok ne škljocne. Ako utikač nije povezan pravilno, možda nećete moći dobro da čujete zvuk.
19. Mikrofoni koji hvataju glas
Hvataju zvuk vašeg glasa dok razgovarate telefonom ili kada se nalazite u režimu Speak-to-Chat.
20. Senzor blizine
Otkriva da li su vam slušalice sa mikrofonom na ušima.

Srodne teme

- [O indikatoru](#)
- [Provera preostale napunjenosti baterije](#)

Bežične stereo slušalice sa mikrofonom i funkcijom smanjenja šuma
WH-1000XM4

O indikatoru

Pomoću indikatora možete proveriti razne statuse slušalica sa mikrofonom.



● : Uključuje se u plavoj boji / ● : Uključuje se u crvenoj boji / - : Isključuje se

Indikator (plavo/crveno) pored dugmeta (napajanje)

Uključivanje

● - ● (zatreperi dva puta u plavoj boji)

U tom slučaju ako je preostala napunjenost baterije 10% ili manje (potrebno je punjenje), indikator uzastopno zasvetli na sledeći način.

 -  -  (uzastopno i sporo treperi u crvenoj boji oko 15 sekundi)

Isključivanje

 (svetli u plavoj boji tokom perioda od oko 2 sekunde)

Prikaz preostale napunjenosti baterije

- Preostala napunjenost: Više od 10%

● - ● (zatreperi dva puta u plavoj boji)

- Preostala napunjenost: 10% ili manje (potrebno je punjenje)

 -  -  (uzastopno i sporo treperi u crvenoj boji oko 15 sekundi)

Detalje potražite u odeljku „[Provera preostale napunjenosti baterije](#)“.

Kada je nivo preostale napunjenosti baterije nizak

 -  -  (uzastopno i sporo treperi u crvenoj boji oko 15 sekundi)

Bluetooth funkcija

- Režim registracije uređaja (uparivanja)

● ● - - ● ● - - (uzastopno zatreperi dvaput u plavoj boji)

- Nije povezan

● - - ● - - ● - - ● - - (uzastopno treperi u plavoj boji u intervalima od oko 1 sekunde)

- Proces povezivanja je završen

● ● ● ● ● ● ● ● (uzastopno i brzo treperi plavom bojom oko 5 sekundi)

- Povezan

● - - - - - ● - - - - - (uzastopno treperi u plavoj boji u intervalima od oko 5 sekundi)

- Dolazni poziv

● ● ● ● ● ● ● ● (uzastopno i brzo treperi u plavoj boji)

Indikatori statusa povezanosti i nepovezanosti isključiće se automatski nakon nekog vremena. Oni će početi ponovo da trepere nakon nekog vremena kada se izvrši neki od postupaka. Kada preostala napunjenost baterije postane niska, indikator će početi da treperi u crvenoj boji.

Ostalo

- Kabl za slušalice sa mikrofonom je povezan (napajanje je uključeno)
 - - - - - - ● - - - - - (uzastopno treperi u plavoj boji u intervalima od oko 5 sekundi)
Indikator će se automatski isključiti nakon nekog vremena. Kada preostala napunjenost baterije postane niska, indikator će početi da treperi u crvenoj boji.
- Ažuriranje softvera
 - - - - - - ● - - - - - (uzastopno i sporo treperi u plavoj boji)
- Inicijalizacija je završena
 - ● ● ● (zatreperi 4 puta u plavoj boji)
Detalje potražite u odeljku „[Inicijalizacija slušalice sa mikrofonom zbog vraćanja na fabrička podešavanja](#)“.

Indikator punjenja (crveni) USB Type-C porta

Punjenje

- Tokom punjenja
 - - - - - - (svetli u crvenoj boji)
Indikator se isključuje nakon završenog punjenja.
- Neočekivana temperatura
 - ● - - ● ● - - (uzastopno zatreperi dvaput u crvenoj boji)
- Neočekivano punjenje
 - - - - - - ● - - - - - (uzastopno i sporo treperi u crvenoj boji)

Srodne teme

- [Provera preostale napunjenosti baterije](#)
- [Inicijalizacija slušalice sa mikrofonom zbog vraćanja na fabrička podešavanja](#)

Bežične stereo slušalice sa mikrofonom i funkcijom smanjenja šuma
WH-1000XM4

Nošenje slušalica sa mikrofonom

1 Stavite slušalice sa mikrofonom na uši.

Podesite dužinu rajfa slušalica sa mikrofonom.

Stavite slušalice sa mikrofonom na glavu tako da se oznaka **L** (levo) nalazi na vašem levom uhu, a oznaka **R** (desno) na vašem desnom uhu. Na strani sa oznakom **L** (levo) nalazi se opipljiva tačka.

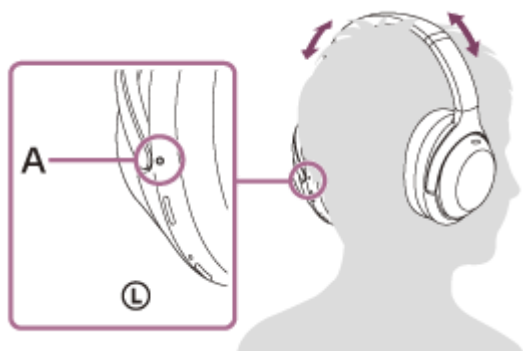

A: Opipljiva tačka

Prilikom stavljanja i skidanja slušalica sa mikrofonom

Prema fabričkim podešavanjima ugrađeni senzor blizine u levoj jedinici i ugrađeni senzori ubrzanja i u levoj i u desnoj jedinici otkrivaju kada su slušalice sa mikrofonom stavljene na uši ili skinute sa njih, a slušalice sa mikrofonom automatski kontrolišu rad kontrolne table senzora dodira, isključivanje, pauziranje reprodukcije muzike itd. (funkcija otkrivanja nošenja).

Kada nosite slušalice sa mikrofonom

- Indikator pored dugmeta **⏻** (napajanje) se isključuje.
- Možete da koristite kontrolni panel senzora dodira slušalica sa mikrofonom za reprodukciju muzike, upućivanje i primanje poziva itd.

Kada ste skinuli slušalice sa mikrofonom

- Kada slušate muziku dok vam se slušalice sa mikrofonom nalaze na ušima, ako ih skinete slušalice sa mikrofonom će automatski pauzirati reprodukciju muzike. Kad slušalice sa mikrofonom ponovo stavite na uši, slušalice sa mikrofonom nastavljaju sa reprodukcijom muzike.
- Da bi se uštedela baterija, slušalice sa mikrofonom će se automatski isključiti nakon 15 minuta pošto ih skinete sa ušiju.
- Da bi se sprečila pogrešna reakcija slušalica sa mikrofonom, nećete moći da vršite reprodukciju muzike, upućivanje i primanje poziva i druge postupke ako niste stavili slušalice sa mikrofonom na uši, čak i ako lupnete kontrolnu tablu senzora dodira.
- Kada pričate preko slušalica sa mikrofonom dok vam se slušalice sa mikrofonom nalaze na ušima, poziv će se automatski prebaciti na pametni telefon ili mobilni telefon ako skinete slušalice sa mikrofonom. Kada ponovo stavite slušalice sa mikrofonom uši, poziv će se prebaciti na slušalice sa mikrofonom.

Nagoveštaj

- Podešavanja funkcije automatskog pauziranja i nastavljanja reprodukcije muzike pomoću otkrivanja nošenja, kao i funkcije automatskog isključivanja (funkcija uštede baterije) pomoću otkrivanja nošenja, možete promeniti pomoću aplikacije „Sony | Headphones Connect“.

Napomena

- Funkcija otkrivanja nošenja možda neće reagovati adekvatno u sledećim slučajevima.

- Sa slušalicama sa mikrofonom oko vrata brada ulazi u kućište



- Stavite ruku u jastuče za uho leve jedinice



- Podignite slušalice sa mikrofonom i stavite ih u torbu ili sl.



- Podignite slušalice sa mikrofonom i okačite ih o torbu ili sl.



- Kada ste stavili slušalice sa mikrofonom na uši, a lice vam je okrenuto prema gore ili prema dole kao što je prikazano ispod, ili kada ih stavite naopako, funkcija otkrivanja nošenja možda neće raditi adekvatno, a kontrolna tabla senzora dodira i dugme CUSTOM (prilagođeno) možda neće moći da se koriste. Postavite slušalice sa mikrofonom pravilno, sa licem okrenutim prema napred, ili kratko pritisnite dugme  (napajanje).

- Nošenje slušalica sa mikrofonom dok ležite ili sa licem okrenutim prema gore



– Nošenje slušalica sa mikrofonom sa licem okrenutim prema dole



- Kada slušalice sa mikrofonom stavite preko kape, marama, kose i sl. funkcija otkrivanja nošenja možda neće moći da radi pravilno i možda nećete moći da koristite kontrolnu tablu senzora dodira. Stavite slušalice sa mikrofonom tako da vam uši budu unutar jastučića za uši.
- Kada je isporučeni kabl za slušalice sa mikrofonom povezan sa slušalicama sa mikrofonom, funkcija otkrivanja nošenja ne radi.
- Funkcija automatskog pauziranja i nastavljanja reprodukcije muzike pomoću otkrivanja nošenja dostupna je samo kada su povezane putem Bluetooth veze.
- Povezani uređaj ili aplikacija za reprodukciju koje koristite možda ne podržavaju funkciju automatskog pauziranja i nastavljanja reprodukcije muzike pomoću otkrivanja nošenja.
- Prilikom stavljanja i skidanja slušalica sa mikrofonom, poziv će biti prebačen samo ako je uključena funkcija automatskog isključivanja pomoću otkrivanja nošenja.
- Ako se deo senzora blizine unutar kućišta leve jedinice zamagli ili se na njemu nađu kapljice vode zbog kondenzacije ili vlažnosti od znoja i sl. funkcija otkrivanja nošenja možda neće moći da radi. Kada se deo senzora zamagli ili se na njemu nađu kapljice vode, ostavite deo senzora licem okrenutim prema gore dok vlaga ne nestane.

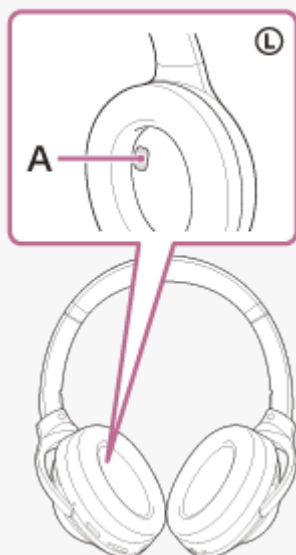

A: Deo senzora blizine

Srodne teme

- [Šta sve možete da uradite pomoću aplikacije „Sony | Headphones Connect“](#)

Bežične stereo slušalice sa mikrofonom i funkcijom smanjenja šuma
WH-1000XM4

Punjenje slušalica sa mikrofonom

Upozorenje

Slušalice sa mikrofonom nisu otporne na vodu. Ako voda ili strano telo dospu u slušalice sa mikrofonom, to može da dovede do požara ili strujnog udara. Ako voda ili strano telo dospu u slušalice sa mikrofonom, odmah prestanite da ih koristite i obratite se najbližem prodavcu kompanije Sony. Naročito budite pažljivi u sledećim slučajevima.

- Kada slušalice sa mikrofonom koristite u blizini lavaboa ili posude sa vodom
Pazite da slušalice sa mikrofonom ne upadnu u lavabo ili posudu napunjenu vodom.
- Kada koristite slušalicu sa mikrofonom po kiši ili snegu ili na mestima sa visokom vlažnošću
- Kada koristite slušalice sa mikrofonom dok ste oznojeni
Ako dodirnete slušalice sa mikrofonom mokrim rukama ili ako ih stavite u džep vlažnog odevnog predmeta, slušalice sa mikrofonom mogu da se pokvase.

Slušalice sa mikrofonom imaju ugrađenu litijum-jonsku punjivu bateriju. Pre upotrebe priključite isporučeni USB Type-C kabl za punjenje slušalica sa mikrofonom.

1 Povežite slušalice i AC utičnicu.

Koristite isporučeni USB Type-C kabl i USB AC adapter koji je dostupan na tržištu.

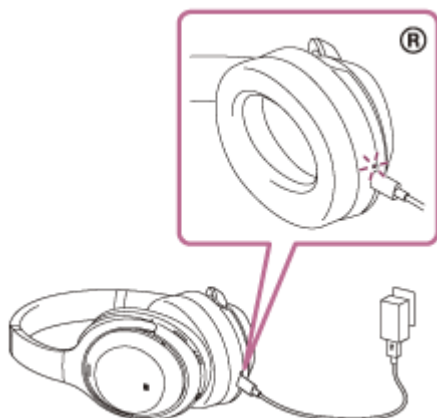

- Indikator punjenja (crveni) slušalica sa mikrofonom počinje da svetli.
- Punjenje se završava za oko 3 časa (*) i indikator se automatski isključuje.

* Vreme potrebno za punjenje prazne baterije do punog kapaciteta. Vreme punjenja može da se razlikuje u zavisnosti od uslova korišćenja.

Nakon završetka punjenja prekinite vezu USB Type-C kabla.

Sistemske zahteve za punjenje baterije pomoću USB veze

USB AC adapter

USB AC adapter dostupan na tržištu koji može da omogući napajanje strujom od 1,5 A ili jačom (Ako je izlazna struja manja od 1,5 A, vreme punjenja će se produžiti, a vreme reprodukcije muzike nakon 10 minuta punjenja će se skratiti.)

Lični računar

Lični računar sa standardnim USB ulazom

- Ne garantujemo rad na svim računarima.
- Nije zagarantovan rad na računaru koji je napravljen po narudžbini ili je napravljen kod kuće.

Nagoveštaj

- Slušalice sa mikrofonom se mogu puniti i povezivanjem slušalica sa mikrofonom na uključeni računar pomoću isporučenog USB Type-C kabla.
- Ako punjenje započne dok su slušalice uključene, slušalice će se automatski isključiti.

Napomena

- Punjenje možda neće biti uspešno sa drugim kablovima osim sa isporučenim USB Type-C kablom.
- Punjenje možda neće biti uspešno u zavisnosti od tipa USB AC adaptera.
- Kada su slušalice povezane na AC utičnicu ili računar, ne mogu se vršiti svi postupci, npr. uključivanje slušalica sa mikrofonom, registrovanje ili povezivanje sa Bluetooth uređajima.
- Slušalice sa mikrofonom se ne mogu puniti ako računar uđe u režim pripravnosti (režim spavanja) ili hibernacije. U tom slučaju, promenite podešavanje računara i ponovo počnite da ih puniti.
- Ako se slušalice sa mikrofonom ne koriste duže vreme, broj časova mogućeg korišćenja punjive baterije će se možda smanjiti. Ipak, trajanje baterije će se produžiti nakon nekoliko punjenja i pražnjenja. Ako slušalice sa mikrofonom ne koristite duže vreme, napunite bateriju jednom u 6 meseci da ne bi došlo do prekomernog pražnjenja.
- Ako se slušalice sa mikrofonom ne koriste duže vreme, punjenje baterije može da traje duže.
- Ako slušalice sa mikrofonom otkriju problem tokom punjenja zbog sledećih slučajeva, indikator punjenja (crveni) treperi. U tom slučaju još jednom izvršite punjenje u granicama temperature pri punjenju. Ako se problem nastavi, obratite se najbližem prodavcu kompanije Sony.
 - Temperatura okruženja prelazi raspon temperature pri punjenju od 5 °C - 35 °C.
 - Postoji problem sa punjivom baterijom.
- Ako se slušalice sa mikrofonom ne koriste duže vreme, indikator punjenja (crveni) možda neće odmah početi da svetli prilikom punjenja. Sačekajte trenutak dok indikator ne počne da svetli.
- Ako se broj časova mogućeg korišćenja ugrađene punjive baterije značajno smanji, bateriju treba zameniti. Za zamenu punjive baterije obratite se najbližem prodavcu kompanije Sony.
- Izbegavajte izlaganje ekstremnim temperaturnim promenama, direktnoj sunčevoj svetlosti, vlazi, pesku, prašini i strujnim udarima. Nikada ne ostavljajte slušalice sa mikrofonom u parkiranom vozilu.
- Prilikom povezivanja slušalica sa mikrofonom sa računarom koristite samo isporučeni USB Type-C kabl i proverite da li ste ih povezali direktno. Punjenje se neće pravilno izvršiti ako su slušalice povezane preko USB razvodnika.

Bežične stereo slušalice sa mikrofonom i funkcijom smanjenja šuma
WH-1000XM4

Dostupno vreme rada

Dostupno vreme rada slušalica sa mikrofonom uz potpuno napunjenu bateriju je u skladu sa donjim informacijama:

Bluetooth veza

Vreme reprodukcije muzike

Kodek	DSEE Extreme™	Speak-to-Chat	Funkcija smanjenja šuma/režim zvuka okruženja	Dostupno vreme rada
LDAC™	AUTOMATSKI	ISKLJUČENO	Funkcija smanjenja šuma: UKLJUČENO	Maks. 16 časova
LDAC	AUTOMATSKI	ISKLJUČENO	Režim zvuka okruženja: UKLJUČENO	Maks. 14 časova
LDAC	AUTOMATSKI	ISKLJUČENO	ISKLJUČENO	Maks. 20 časova
LDAC	ISKLJUČENO	ISKLJUČENO	Funkcija smanjenja šuma: UKLJUČENO	Maks. 24 časova
LDAC	ISKLJUČENO	ISKLJUČENO	Režim zvuka okruženja: UKLJUČENO	Maks. 18 časova
LDAC	ISKLJUČENO	ISKLJUČENO	ISKLJUČENO	Maks. 30 časova
AAC	AUTOMATSKI	ISKLJUČENO	Funkcija smanjenja šuma: UKLJUČENO	Maks. 18 časova
AAC	AUTOMATSKI	ISKLJUČENO	Režim zvuka okruženja: UKLJUČENO	Maks. 16 časova
AAC	AUTOMATSKI	ISKLJUČENO	ISKLJUČENO	Maks. 22 časova
AAC	ISKLJUČENO	ISKLJUČENO	Funkcija smanjenja šuma: UKLJUČENO	Maks. 30 časova
AAC	ISKLJUČENO	ISKLJUČENO	Režim zvuka okruženja: UKLJUČENO	Maks. 22 časova
AAC	ISKLJUČENO	ISKLJUČENO	ISKLJUČENO	Maks. 38 časova
SBC	AUTOMATSKI	ISKLJUČENO	Funkcija smanjenja šuma: UKLJUČENO	Maks. 18 časova
SBC	AUTOMATSKI	ISKLJUČENO	Režim zvuka okruženja: UKLJUČENO	Maks. 16 časova
SBC	AUTOMATSKI	ISKLJUČENO	ISKLJUČENO	Maks. 22 časova
SBC	ISKLJUČENO	ISKLJUČENO	Funkcija smanjenja šuma: UKLJUČENO	Maks. 30 časova
SBC	ISKLJUČENO	ISKLJUČENO	Režim zvuka okruženja: UKLJUČENO	Maks. 22 časova
SBC	ISKLJUČENO	ISKLJUČENO	ISKLJUČENO	Maks. 38 časova

- Nakon 10 minuta punjenja moguće je oko 5 časova reprodukcije muzike.
- Kada je aplikacija Speak-to-Chat podešena na „Omogući (UKLJUČENO)“, dostupno vreme rada se skraćuje za oko 30% u poređenju sa slučajem „Onemogući (ISKLJUČENO)“.

Vreme komunikacije

Funkcija smanjenja šuma/režim zvuka okruženja	Dostupno vreme rada
Funkcija smanjenja šuma: UKLJUČENO	Maks. 24 časova

Funkcija smanjenja šuma/režim zvuka okruženja	Dostupno vreme rada
Režim zvuka okruženja: UKLJUČENO	Maks. 18 časova
ISKLJUČENO	Maks. 30 časova

Vreme pripravnosti

Funkcija smanjenja šuma/režim zvuka okruženja	Dostupno vreme rada
Funkcija smanjenja šuma: UKLJUČENO	Maks. 30 časova
Režim zvuka okruženja: UKLJUČENO	Maks. 22 časova
ISKLJUČENO	Maks. 200 časova

Kabl za slušalice sa mikrofonom je povezan (napajanje je uključeno)

Funkcija smanjenja šuma/režim zvuka okruženja	Dostupno vreme rada
Funkcija smanjenja šuma: UKLJUČENO	Maks. 22 časova
Režim zvuka okruženja: UKLJUČENO	Maks. 18 časova
ISKLJUČENO	Maks. 36 časova

Nagoveštaj

- Pomoću aplikacije „Sony | Headphones Connect“ možete da proverite koji se kodek koristi za vezu ili da promenite funkciju DSEE Extreme.

Napomena

- Broj časova korišćenja će se možda razlikovati u zavisnosti od podešavanja i uslova korišćenja.

Srodne teme

- [Podržani kodeci](#)
- [O funkciji DSEE Extreme](#)
- [Šta sve možete da uradite pomoću aplikacije „Sony | Headphones Connect“](#)

Bežične stereo slušalice sa mikrofonom i funkcijom smanjenja šuma
WH-1000XM4

Provera preostale napunjenosti baterije

Postoji mogućnost da proverite preostalu napunjenost punjive baterije.

Kada pritisnete dugme  (napajanje) dok su slušalice sa mikrofonom uključene, moći ćete da čujete glasovno navođenje koje izveštava o preostaloj napunjenosti baterije.

„Battery about XX %“ (Baterija je na oko XX%) (vrednost „XX“ ukazuje na približnu preostalu napunjenost).

„Battery fully charged“ (Baterija je potpuno napunjena)

Preostala napunjenost baterije o kojoj izveštava glasovno navođenje u nekim slučajevima će se možda razlikovati od stvarne preostale napunjenosti. Ove informacije koristite kao grubu procenu.

Pored toga, indikator (crveni) treperi oko 15 sekundi ako je preostala napunjenost baterije 10% ili manje kada su slušalice sa mikrofonom uključene.

Kada preostala napunjenost postane niska

Oglašava se upozoravajući zvuk i boja indikatora aktivnosti (plava) postaje crvena. Ako čujete glasovno navođenje kako kaže: „Low battery, please recharge headset“ (Baterija je prazna, ponovo napunite slušalice sa mikrofonom), napunite slušalice sa mikrofonom što je pre moguće.

Kada se baterija potpuno isprazni, oglašava se upozoravajući zvuk, glasovno navođenje kaže: „Please recharge headset. Power off“ (Ponovo napunite slušalice sa mikrofonom. Isključivanje), a slušalice sa mikrofonom se gase.

Kada koristite iPhone ili iPod touch

Kada su slušalice sa mikrofonom povezane sa iPhone ili iPod touch pomoću HFP Bluetooth veze, prikazaće se ikona koja ukazuje preostalu napunjenost baterije slušalica sa mikrofonom na ekranu iPhone ili iPod touch uređaja.

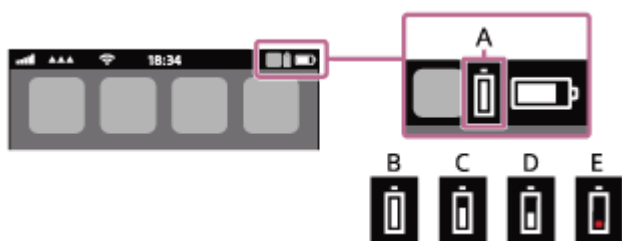

A: Preostala napunjenost baterije slušalica sa mikrofonom

Približna preostala napunjenost se prikazuje u 10 različitih nivoa. Od B do E su primeri prikaza.

B: 100%

C: 70%

D: 50%

E: 10% ili manje (potrebno je punjenje)

Preostala napunjenost baterije slušalica sa mikrofonom se takođe prikazuje na vidžetu iPhone ili iPod touch uređaja na kojem je instaliran iOS 9 ili noviji. Detaljnije informacije potražite u uputstvu za korišćenje isporučenom uz iPhone ili iPod touch uređaj.

U nekim slučajevima preostala napunjenost baterije će se možda razlikovati od stvarne preostale napunjenosti. Ove informacije koristite kao grubu procenu.

Kada koristite Android™ pametni telefon (OS 8.1 ili noviji)

Kada su slušalice sa mikrofonom povezane sa Android pametnim telefonom pomoću HFP Bluetooth veze, izaberite [Settings] - [Device connection] - [Bluetooth] da biste prikazali preostalu napunjenost baterije slušalica sa mikrofonom gde je upareni Bluetooth uređaj prikazan na ekranu pametnog telefona. Prikazuje se u 10 različitih nivoa kao što su „100%“, „70%“, „50%“ ili „10%“. Detalje potražite u uputstvu za korišćenje Android pametnog telefona.

U nekim slučajevima preostala napunjenost baterije će se možda razlikovati od stvarne preostale napunjenosti. Ove informacije koristite kao grubu procenu.

Nagoveštaj

- Preostalu napunjenost baterije možete proveriti i pomoću aplikacije „Sony | Headphones Connect“. Android pametni telefoni i iPhone/iPod touch uređaji podržavaju ovu aplikaciju.

Napomena

- Ako slušalice sa mikrofonom povežete sa iPhone/iPod touch uređajem ili Android pametni telefon sa funkcijom „Media audio“ (A2DP) samo pomoću veze između više uređaja, preostala napunjenost baterije se neće pravilno prikazati.
- Preostala napunjenost baterije se možda neće korektno prikazati odmah nakon nadogradnje softvera ili ako slušalice sa mikrofonom nisu korišćene duže vreme. U tom slučaju napunite i ispraznite bateriju nekoliko puta da bi se preostala napunjenost baterije prikazala na korektan način.

Srodne teme

- [O indikatoru](#)
- [Šta sve možete da uradite pomoću aplikacije „Sony | Headphones Connect“](#)

Bežične stereo slušalice sa mikrofonom i funkcijom smanjenja šuma
WH-1000XM4

Uključivanje slušalica sa mikrofonom

- 1 Pritisnite i držite dugme  (napajanje) oko 2 sekunde dok indikator (plavi) ne počne da treperi.



Srodne teme

- [Isključivanje slušalica sa mikrofonom](#)

Bežične stereo slušalice sa mikrofonom i funkcijom smanjenja šuma
WH-1000XM4

Isključivanje slušalica sa mikrofonom

- 1 Pritisnite i držite dugme  (napajanje) oko 2 sekunde dok se indikator (plavi) ne isključi.



Nagoveštaj

- Slušalicu sa mikrofonom možete isključiti i pomoću aplikacije „Sony | Headphones Connect“.
- Slušalice će se automatski isključiti ako 15 minuta nisu na ušima. Ova opcija se može promeniti pomoću aplikacije „Sony | Headphones Connect“.
- Isključite slušalice sa mikrofonom kada ih stavljate u tašnu i sl. Funkcija otkrivanja nošenja možda neće reagovati korektno.

Srodne teme

- [Uključivanje slušalica sa mikrofonom](#)
- [Šta sve možete da uradite pomoću aplikacije „Sony | Headphones Connect“](#)

Bežične stereo slušalice sa mikrofonom i funkcijom smanjenja šuma
WH-1000XM4

Kako da uspostavite bežičnu vezu sa Bluetooth uređajima

Možete da uživajte u muzici i bežičnim pozivima bez upotrebe ruku pomoću slušalica sa mikrofonom koristeći funkciju Bluetooth svog Bluetooth uređaja.

Registracija uređaja (uparivanje)

Da biste koristili ovu Bluetooth funkciju, morate unapred registrovati oba priključena uređaja. Postupak registracije uređaja se naziva „registracija uređaja (uparivanje)“.

Ako uređaj za povezivanje ne podržava vezu jednim dodiranjem (NFC), ručno uparite slušalice sa mikrofonom i uređaj. Ako uređaj podržava vezu jednim dodiranjem (NFC), slušalice sa mikrofonom i uređaj možete upariti i uspostaviti Bluetooth vezu jednostavnim dodiranjem između slušalica sa mikrofonom i uređaja.

Povezivanje sa uparenim uređajem

Jednom kada se uređaj i slušalice sa mikrofonom upare, nema potrebe da ih ponovo uparujete. Povežite se sa uređajima koji su već upareni sa slušalicama sa mikrofonom koristeći metode potrebne za svaki uređaj.

Bežične stereo slušalice sa mikrofonom i funkcijom smanjenja šuma
WH-1000XM4

Povezivanje sa aplikacijom „Sony | Headphones Connect“

Pokrenite aplikaciju „Sony | Headphones Connect“ na vašem Android pametnom telefonu /iPhone uređaju da biste povezali slušalice sa mikrofonom i pametni telefon ili iPhone uređaj. Detalje potražite u vodiču za pomoć aplikacije „Sony | Headphones Connect“.

https://rd1.sony.net/help/mdr/hpc/h_zz/



Sony Headphones Connect

Napomena

- Veza sa nekim pametnim telefonima i iPhone uređajima može da postane nestabilna ako se povezivanje vrši pomoću aplikacije „Sony | Headphones Connect“. U tom slučaju sledite procedure u odeljcima „[Povezivanje sa uparenim Android pametnim telefonom](#)“ ili „[Povezivanje sa uparenim iPhone uređajem](#)“ da biste se povezali sa slušalicama sa mikrofonom.

Srodne teme

- [Povezivanje sa uparenim Android pametnim telefonom](#)
- [Povezivanje sa uparenim iPhone uređajem](#)
- [Šta sve možete da uradite pomoću aplikacije „Sony | Headphones Connect“](#)
- [Instaliranje aplikacije „Sony | Headphones Connect“](#)

Bežične stereo slušalice sa mikrofonom i funkcijom smanjenja šuma
WH-1000XM4

Uparivanje i povezivanje sa Android pametnim telefonom

Postupak registracije uređaja na koji želite da se povežete naziva se „uparivanje“. Prvo uparite uređaj da biste ga po prvi put koristili sa slušalicama sa mikrofonom.

Pre početka postupka proverite sledeće:

- Pametni telefon Android je udaljen najviše 1 m od slušalica sa mikrofonom.
- Slušalice sa mikrofonom su dovoljno napunjene.
- Uputstvo za korišćenje Android pametnog telefona vam je pri ruci.

1 Uđite u režim za uparivanje na slušalicama sa mikrofonom.

Uključite slušalice sa mikrofonom kada ih uparite sa uređajem po prvi put nakon što ste ih kupili ili nakon njihove inicijalizacije (slušalice sa mikrofonom nemaju podatke o uparivanju). Slušalice sa mikrofonom automatski prelaze u režim uparivanja. U tom slučaju pređite na korak 2.

Prilikom uparivanja drugog ili narednog uređaja (slušalice sa mikrofonom imaju informacije o uparivanju drugih uređaja), pritisnite i držite dugme  (napajanje) oko 7 sekundi.



Proverite da li indikator (plavi) treperi dva puta uzastopno. Čućete glasovno navođenje koje kaže: „Bluetooth pairing“ (Bluetooth uparivanje).

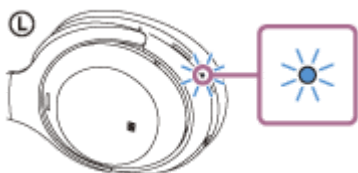

2 Otključajte ekran Android pametnog telefona ako je zaključan.

3 Pronađite slušalice sa mikrofonom na Android pametnom telefonu.

1. Izaberite [Settings] - [Device connection] - [Bluetooth].

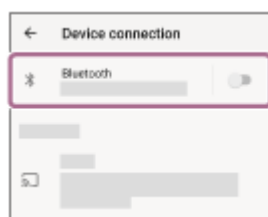

2. Dodirnite prekidač da biste uključili Bluetooth funkciju.

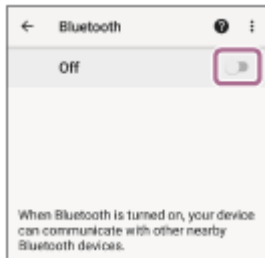

4 Dodirnite [WH-1000XM4].

Ako se prikazu modeli [WH-1000XM4] i [LE_WH-1000XM4], izaberite model [WH-1000XM4]. Prvo će se prikazati model [LE_WH-1000XM4], ali sačekajte dok se ne prikaže model [WH-1000XM4]. Možda će trebati da prođe od 30 sekundi do 1 minuta da bi se prikazao model [WH-1000XM4]. Ako se ne prikaže model [WH-1000XM4], pokušajte ponovo od koraka 1.

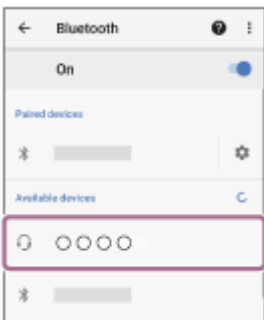

Ako je potrebno uneti pristupnu šifru (*), unesite „0000“.

Slušalice sa mikrofonom i pametni telefon su sada upareni i međusobno povezani. Čućete glasovno navođenje koje kaže: „Bluetooth connected“ (Bluetooth je povezan).

Ako nisu povezani, pogledajte „[Povezivanje sa uparenim Android pametnim telefonom](#)“.

* Nazivi koji mogu biti upotrebljeni za pristupnu šifru su: „Pristupni kod“, „PIN kod“, „PIN broj“ ili „Lozinka“.

Nagoveštaj

- Gore navedeni postupak je samo primer. Detaljnije informacije potražite u uputstvu za korišćenje isporučenom uz Android pametni telefon.
- Da biste izbrisali sve informacije o uparivanju Bluetooth uređaja, pogledajte odeljak „[Inicijalizacija slušalice sa mikrofonom zbog vraćanja na fabrička podešavanja](#)“.

Napomena

- Ako se uparivanje ne uspostavi u roku od 5 minuta, režim uparivanja se otkazuje. U tom slučaju počnite postupak ponovo od koraka 1.
- Kada su Bluetooth uređaji upareni, nema potrebe da ih ponovo uparujete osim u sledećim slučajevima:
 - Informacije o uparivanju su izbrisane nakon popravke itd.
 - Kada je uparen 9. uređaj.
Slušalice sa mikrofonom se mogu upariti sa do 8 uređaja. Ako uparite novi uređaj nakon što ste uparili već 8 uređaja, preko informacija o registraciji uparenog uređaja sa najstarijim datumom povezivanja presnimiče se podaci o novom uređaju.
 - Kada su informacije o uparivanju sa slušalicama sa mikrofonom izbrisane sa Bluetooth uređaja.
 - Kada su slušalice sa mikrofonom inicijalizovane.
Sve informacije o uparivanju su izbrisane. U tom slučaju izbrišite informacije o uparivanju slušalice sa mikrofonom sa uređaja, a zatim ih ponovo uparite.
- Slušalice sa mikrofonom se mogu upariti sa više uređaja, ali istovremeno mogu da reprodukuju muziku samo sa 1 uparenog uređaja.

Srodne teme

- [Kako da uspostavite bežičnu vezu sa Bluetooth uređajima](#)
- [Povezivanje sa uparenim Android pametnim telefonom](#)
- [Slušanje muzike sa uređaja pomoću Bluetooth veze](#)
- [Prekidanje veze Bluetooth \(nakon korišćenja\)](#)
- [Inicijalizacija slušalica sa mikrofonom zbog vraćanja na fabrička podešavanja](#)

5-013-733-81(6) Copyright 2020 Sony Corporation

Bežične stereo slušalice sa mikrofonom i funkcijom smanjenja šuma
WH-1000XM4

Povezivanje sa uparenim Android pametnim telefonom

1 Otključajte ekran Android pametnog telefona ako je zaključan.

2 Uključite slušalice sa mikrofonom.

Pritisnite i držite dugme  (napajanje) oko 2 sekunde.



Čućete glasovno navođenje koje kaže: „Power on“ (Uključivanje). Proverite da li je indikator (plavi) nastavio da treperi nakon što ste sklonili prst sa dugmeta.

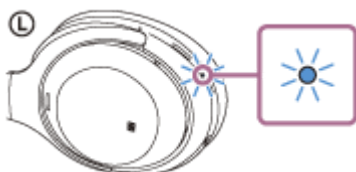

Ako su se slušalice sa mikrofonom automatski povezale sa poslednje povezanim uređajem, čućete glasovno navođenje koje kaže: „Bluetooth connected“ (Bluetooth je povezan). Proverite status veze na Android pametnom telefonu. Ako se nisu povezale, nastavite do koraka 3.

3 Prikažite uređaje koji su upareni sa Android pametnim telefonom.

1. Izaberite [Settings] - [Device connection] - [Bluetooth].

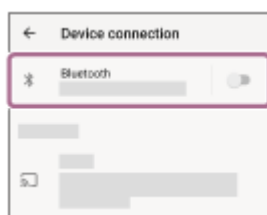

2. Dodirnite prekidač da biste uključili Bluetooth funkciju.

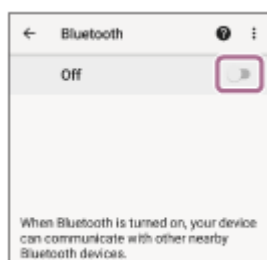

4 Dodirnite [WH-1000XM4].

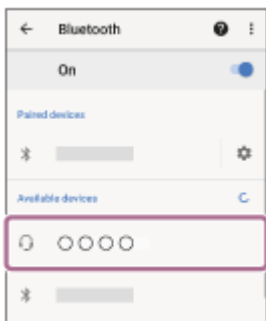

Čućete glasovno navođenje koje kaže: „Bluetooth connected“ (Bluetooth je povezan).

Nagoveštaj

- Gore navedeni postupak je samo primer. Detaljnije informacije potražite u uputstvu za korišćenje isporučenom uz Android pametni telefon.

Napomena

- Prilikom povezivanja, ako se prikažu modeli [WH-1000XM4] i [LE_WH-1000XM4], izaberite model [WH-1000XM4]. Prvo će se prikazati model [LE_WH-1000XM4], ali sačekajte dok se ne prikaže model [WH-1000XM4]. Možda će trebati da prođe od 30 sekundi do 1 minuta da bi se prikazao model [WH-1000XM4]. Ako se ne prikaže model [WH-1000XM4], ponovo izvršite uparivanje.
- Ako je Bluetooth uređaj koji je bio poslednji povezan postavljen u blizini slušalica sa mikrofonom, slušalice sa mikrofonom će se možda automatski povezati sa uređajem jednostavnim uključivanjem slušalica sa mikrofonom. U tom slučaju deaktivirajte funkciju Bluetooth na uređaju koji je bio poslednji povezan ili isključite napajanje.
- Ako ne možete da povežete vaš pametni telefon i slušalice sa mikrofonom, izbrišite informacije o uparivanju slušalica sa mikrofonom sa vašeg pametnog telefona i obavite uparivanje ponovo. Detalje o postupcima na vašem pametnom telefonu potražite u uputstvu za korišćenje koje je isporučeno uz pametni telefon.

Srodne teme

- [Kako da uspostavite bežičnu vezu sa Bluetooth uređajima](#)
- [Uparivanje i povezivanje sa Android pametnim telefonom](#)
- [Slušanje muzike sa uređaja pomoću Bluetooth veze](#)
- [Prekidanje veze Bluetooth \(nakon korišćenja\)](#)

Bežične stereo slušalice sa mikrofonom i funkcijom smanjenja šuma
WH-1000XM4

Veza jednim dodirnom (NFC) sa Android pametnim telefonom

Nakon dodira slušalice sa mikrofonom i pametnog telefona slušalice sa mikrofonom se automatski uključuju, a zatim uparuju i uspostavljaju Bluetooth vezu.

Kompatibilni pametni telefoni

- Pametni telefoni kompatibilni sa NFC tehnologijom na koje je instaliran Android 4.1 ili noviji

Šta je NFC?

NFC (Near Field Communication) je tehnologija koja omogućava bežičnu komunikaciju kratkog dometa između različitih uređaja kao što su pametni telefoni i IC oznake. Zahvaljujući ovoj NFC funkciji komunikacija podataka — npr. Bluetooth uparivanje — lako se može postići jednostavnim međusobnim dodirnom uređaja kompatibilnih sa NFC funkcijom (tj. na mestu simbola sa oznakom N ili mestu koje mu je namenjeno na svakom uređaju).

1 Otključajte ekran pametnog telefona ako je zaključan.

2 Uključite NFC funkciju pametnog telefona.

1. Izaberite [Settings] - [Device connection].
2. Dodirnite prekidač da biste uključili NFC funkciju.

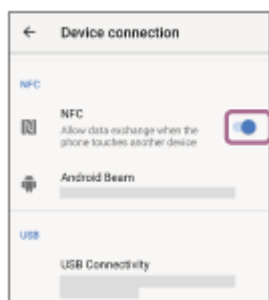

3 Dodirnite pametni telefon slušalicama sa mikrofonom.

- Dodirnite pametni telefon oznakom N na slušalicama sa mikrofonom. Nastavite da dodirujete slušalice sa mikrofonom pametnim telefonom dok pametni telefon ne počne da reaguje.
- Pogledajte uputstvo za korišćenje pametnog telefona da pronađete podatke o mestu na pametnom telefonu namenjenom za dodir.

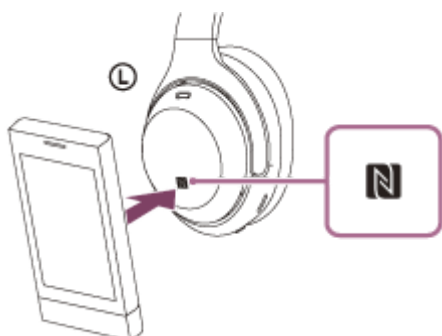

Sledite uputstva na ekranu da biste dovršili uparivanje i povezivanje.

Kada su slušalice sa mikrofonom povezane sa pametnim telefonom, indikator (plavi) počinje polako da treperi. Čućete glasovno navođenje koje kaže: „Bluetooth connected“ (Bluetooth je povezan).

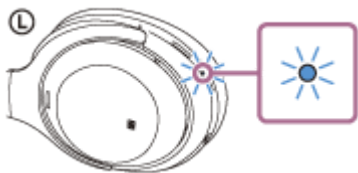

- Da biste prekinuli vezu, ponovo dodirnite pametni telefon slušalicama sa mikrofonom. Čućete glasovno navođenje koje kaže: „Bluetooth disconnected“ (Bluetooth nije povezan).
- Da biste povezali upareni pametni telefon, izvedite korak 3.
- Otključajte ekran pametnog telefona ako je zaključan.

Nagoveštaj

- Gore navedeni postupak je samo primer. Detaljnije informacije potražite u uputstvu za korišćenje isporučenom uz Android pametni telefon.
- Ako ne možete da povežete slušalice sa mikrofonom, pokušajte da sprovedete sledeći postupak.
 - Otključajte ekran pametnog telefona ako je zaključan i polako pomerajte pametni telefon preko oznake N.
 - Ako je pametni telefon u futroli, skinite je.
 - Proverite da li je Bluetooth funkcija pametnog telefona uključena.
- Ako slušalicama sa mikrofonom dodirnete pametni telefon kompatibilan sa NFC funkcijom i povezan sa drugim uređajem kompatibilnim sa NFC funkcijom, pametni telefon prekida Bluetooth vezu sa svakim trenutnim uređajem i povezuje se sa slušalicama sa mikrofonom pomoću jednog dodira (NFC) (prebacivanje na vezu jednim dodirrom).

Srodne teme

- [Kako da uspostavite bežičnu vezu sa Bluetooth uređajima](#)
- [Prekidanje veze Android pametnog telefona jednim dodirrom \(NFC\)](#)
- [Prebacivanje veze između uređaja jednim dodirrom \(NFC\)](#)
- [Slušanje muzike sa uređaja pomoću Bluetooth veze](#)

Bežične stereo slušalice sa mikrofonom i funkcijom smanjenja šuma
WH-1000XM4

Prekidanje veze Android pametnog telefona jednim dodirnom (NFC)

Vežu između slušalica sa mikrofonom i priključenog pametnog telefona možete prekinuti tako što ćete njime dodirnuti slušalice sa mikrofonom.

1 Otključajte ekran pametnog telefona ako je zaključan.

2 Dodirnite pametni telefon slušalicama sa mikrofonom.

Dodirnite pametnim telefonom oznaku N na slušalicama sa mikrofonom.

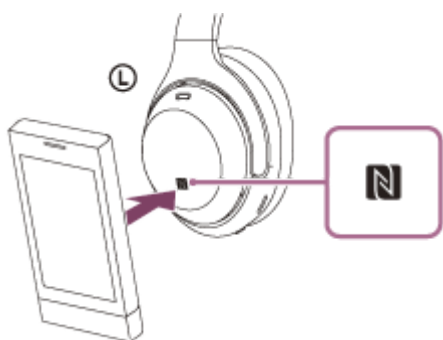

Čućete glasovno navođenje koje kaže: „Bluetooth disconnected“ (Bluetooth nije povezan).

Napomena

- Prema fabričkim podešavanjima, 15 minuta nakon što ste ih skinuli, slušalice sa mikrofonom će se automatski isključiti. Pritisnite i držite dugme  (napajanje) oko 2 sekunde da biste isključili napajanje pre tog vremena. Čućete glasovno navođenje koje kaže: „Power off“ (Isključivanje), indikator (plavi) će se ugasi i napajanje slušalica sa mikrofonom će se isključiti.

Bežične stereo slušalice sa mikrofonom i funkcijom smanjenja šuma
WH-1000XM4

Prebacivanje veze između uređaja jednim dodiranjem (NFC)

- Ako pametnim telefonom kompatibilnim sa NFC tehnologijom dodirnete slušalice sa mikrofonom dok su povezane sa drugim Bluetooth uređajem, veza se prebacuje na pametni telefon (prebacivanje veze jednim dodiranjem). Međutim, vezu ne možete prebaciti dok razgovarate pomoću slušalica sa mikrofonom koje su povezane sa mobilnim telefonom kompatibilnim sa Bluetooth uređajem.
- Kada je pametni telefon kompatibilan sa NFC funkcijom povezan sa slušalicama sa mikrofonom i ako su pametni telefon dodirnule druge Bluetooth slušalice sa mikrofonom kompatibilne sa NFC funkcijom ili ga je dodirnuo Bluetooth zvučnik, pametni telefon prekida vezu sa slušalicama sa mikrofonom i povezuje se sa Bluetooth uređajem.

Napomena

- Unapred otključajte pametni telefon ako je zaključan.

Bežične stereo slušalice sa mikrofonom i funkcijom smanjenja šuma
WH-1000XM4

Uparivanje i povezivanje sa iPhone uređajem

Postupak registracije uređaja na koji želite da se povežete naziva se „uparivanje“. Prvo uparite uređaj da biste ga po prvi put koristili sa slušalicama sa mikrofonom.

Pre početka postupka proverite sledeće:

- iPhone uređaj je udaljen najviše 1 m od slušalica sa mikrofonom.
- Slušalice sa mikrofonom su dovoljno napunjene.
- Uputstvo za korišćenje iPhone uređaja vam je pri ruci.

1 Uđite u režim za uparivanje na slušalicama sa mikrofonom.

Uključite slušalice sa mikrofonom kada ih uparite sa uređajem po prvi put nakon što ste ih kupili ili nakon njihove inicijalizacije (slušalice sa mikrofonom nemaju podatke o uparivanju). Slušalice sa mikrofonom automatski prelaze u režim uparivanja. U tom slučaju pređite na korak 2.

Prilikom uparivanja drugog ili narednog uređaja (slušalice sa mikrofonom imaju informacije o uparivanju drugih uređaja), pritisnite i držite dugme  (napajanje) oko 7 sekundi.



Proverite da li indikator (plavi) treperi dva puta uzastopno. Čućete glasovno navođenje koje kaže: „Bluetooth pairing“ (Bluetooth uparivanje).

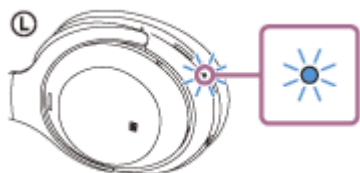

2 Otključajte ekran iPhone uređaja ako je zaključan.

3 Pronađite slušalice sa mikrofonom na iPhone uređaju.

1. Izaberite [Settings].
2. Dodirnite [Bluetooth].

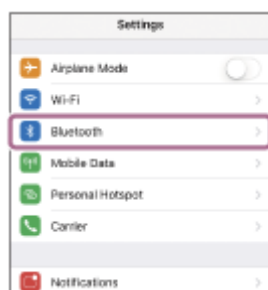

3. Dodirnite prekidač da biste uključili Bluetooth funkciju.



4 Dodirnite [WH-1000XM4].

Ako se prikažu modeli [WH-1000XM4] i [LE_WH-1000XM4], izaberite model [WH-1000XM4]. Prvo će se prikazati model [LE_WH-1000XM4], ali sačekajte dok se ne prikaže model [WH-1000XM4]. Možda će trebati da prođe od 30 sekundi do 1 minuta da bi se prikazao model [WH-1000XM4]. Ako se ne prikaže model [WH-1000XM4], pokušajte ponovo od koraka 1.

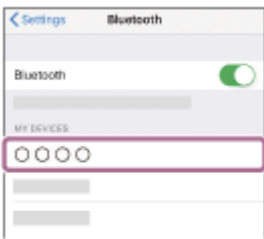

Ako je potrebno uneti pristupnu šifru (*), unesite „0000“.

Slušalice sa mikrofonom i iPhone uređaj su upareni i međusobno povezani. Čućete glasovno navođenje koje kaže: „Bluetooth connected“ (Bluetooth je povezan).

Ako se nisu povezali, pogledajte odeljak „[Povezivanje sa uparenim iPhone uređajem](#)“.

* Nazivi koji mogu biti upotrebljeni za pristupnu šifru su: „Pristupni kod“, „PIN kod“, „PIN broj“ ili „Lozinka“.

Nagoveštaj

- Gore navedeni postupak je samo primer. Detaljnije informacije potražite u uputstvu za korišćenje isporučenom uz iPhone.
- Da biste izbrisali sve informacije o uparivanju Bluetooth uređaja, pogledajte odeljak „[Inicijalizacija slušalica sa mikrofonom zbog vraćanja na fabrička podešavanja](#)“.

Napomena

- Ako se uparivanje ne uspostavi u roku od 5 minuta, režim uparivanja se otkazuje. U tom slučaju počnite postupak ponovo od koraka 1.
- Kada su Bluetooth uređaji upareni, nema potrebe da ih ponovo uparujete osim u sledećim slučajevima:
 - Informacije o uparivanju su izbrisane nakon popravke itd.
 - Kada je uparen 9. uređaj.
Slušalice sa mikrofonom se mogu upariti sa do 8 uređaja. Ako uparite novi uređaj nakon što ste uparili već 8 uređaja, preko informacija o registraciji uparenog uređaja sa najstarijim datumom povezivanja presnimice se podaci o novom uređaju.
 - Kada su informacije o uparivanju sa slušalicama sa mikrofonom izbrisane sa Bluetooth uređaja.
 - Kada su slušalice sa mikrofonom inicijalizovane.
Sve informacije o uparivanju su izbrisane. U tom slučaju izbrišite informacije o uparivanju slušalica sa mikrofonom sa uređaja, a zatim ih ponovo uparite.
- Slušalice sa mikrofonom se mogu upariti sa više uređaja, ali istovremeno mogu da reprodukuju muziku samo sa 1 uparenog uređaja.

Srodne teme

- [Kako da uspostavite bežičnu vezu sa Bluetooth uređajima](#)

- Povezivanje sa uparenim iPhone uređajem
- Slušanje muzike sa uređaja pomoću Bluetooth veze
- Prekidanje veze Bluetooth (nakon korišćenja)
- Inicijalizacija slušalica sa mikrofonom zbog vraćanja na fabrička podešavanja

5-013-733-81(6) Copyright 2020 Sony Corporation

Bežične stereo slušalice sa mikrofonom i funkcijom smanjenja šuma
WH-1000XM4

Povezivanje sa uparenim iPhone uređajem

1 Otključajte ekran iPhone uređaja ako je zaključan.

2 Uključite slušalice sa mikrofonom.

Pritisnite i držite dugme  (napajanje) oko 2 sekunde.



Čućete glasovno navođenje koje kaže: „Power on“ (Uključivanje). Proverite da li je indikator (plavi) nastavio da treperi nakon što ste sklonili prst sa dugmeta.

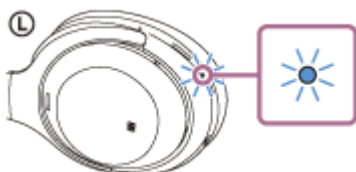

Ako su se slušalice sa mikrofonom automatski povezale sa poslednje povezanim uređajem, čućete glasovno navođenje koje kaže: „Bluetooth connected“ (Bluetooth je povezan).

Proverite status povezivanja na iPhone. Ako se nisu povezale, nastavite do koraka 3.

3 Prikažite uređaje koji su upareni sa iPhone uređajem.

1. Izaberite [Settings].
2. Dodirnite [Bluetooth].

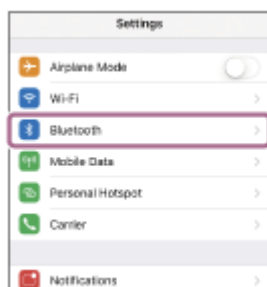

3. Dodirnite prekidač da biste uključili Bluetooth funkciju.



4

Dodirnite [WH-1000XM4].



Čućete glasovno navođenje koje kaže: „Bluetooth connected“ (Bluetooth je povezan).

Nagoveštaj

- Gore navedeni postupak je samo primer. Detaljnije informacije potražite u uputstvu za korišćenje isporučenom uz iPhone.

Napomena

- Prilikom povezivanja, ako se prikažu modeli [WH-1000XM4] i [LE_WH-1000XM4], izaberite model [WH-1000XM4]. Prvo će se prikazati model [LE_WH-1000XM4], ali sačekajte dok se ne prikaže model [WH-1000XM4]. Možda će trebati da prođe od 30 sekundi do 1 minuta da bi se prikazao model [WH-1000XM4]. Ako se ne prikaže model [WH-1000XM4], ponovo izvršite uparivanje.
- Ako je Bluetooth uređaj koji je bio poslednji povezan postavljen u blizini slušalica sa mikrofonom, slušalice sa mikrofonom će se možda automatski povezati sa uređajem jednostavnim uključivanjem slušalica sa mikrofonom. U tom slučaju deaktivirajte funkciju Bluetooth na uređaju koji je bio poslednji povezan ili isključite napajanje.
- Ako ne možete da povežete iPhone uređaj i slušalice sa mikrofonom, izbrišite informacije o uparivanju slušalica sa mikrofonom na iPhone uređaju i ponovo obavite uparivanje. Opis postupaka za vaš iPhone uređaj potražite u uputstvu za korišćenje isporučenom uz iPhone uređaj.

Srodne teme

- [Kako da uspostavite bežičnu vezu sa Bluetooth uređajima](#)
- [Uparivanje i povezivanje sa iPhone uređajem](#)
- [Slušanje muzike sa uređaja pomoću Bluetooth veze](#)
- [Prekidanje veze Bluetooth \(nakon korišćenja\)](#)

Bežične stereo slušalice sa mikrofonom i funkcijom smanjenja šuma
WH-1000XM4

Uparivanje i povezivanje sa računarom (Windows 10)

Postupak registracije uređaja na koji želite da se povežete naziva se „uparivanje“. Prvo uparite uređaj da biste ga po prvi put koristili sa slušalicama sa mikrofonom.

Pre početka postupka proverite sledeće:

- Računar ima Bluetooth funkciju koja podržava veze za reprodukciju muzike (A2DP).
- Kada na računaru koristite aplikaciju za video pozive, računar ima Bluetooth funkciju koja podržava veze za pozive (HFP/HSP).
- Računar je smešten na udaljenosti do 1 m od slušalica sa mikrofonom.
- Slušalice sa mikrofonom su dovoljno napunjene.
- Uputstvo za korišćenje računara vam je pri ruci.
- U zavisnosti od računara koji koristite možda će biti potrebno da uključite ugrađeni Bluetooth adapter. Ako ne znate kako da uključite Bluetooth adapter ili niste sigurni da li računar ima ugrađeni Bluetooth adapter, te informacije potražite u uputstvu za korišćenje isporučenom uz računar.

1 Uđite u režim za uparivanje na slušalicama sa mikrofonom.

Uključite slušalice sa mikrofonom kada ih uparite sa uređajem po prvi put nakon što ste ih kupili ili nakon njihove inicijalizacije (slušalice sa mikrofonom nemaju podatke o uparivanju). Slušalice sa mikrofonom automatski prelaze u režim uparivanja. U tom slučaju, pređite na korak 2 .

Prilikom uparivanja drugog ili narednog uređaja (slušalice sa mikrofonom imaju informacije o uparivanju drugih uređaja), pritisnite i držite dugme  (napajanje) oko 7 sekundi.



Proverite da li indikator (plavi) treperi dva puta uzastopno. Čućete glasovno navođenje koje kaže: „Bluetooth pairing“ (Bluetooth uparivanje).

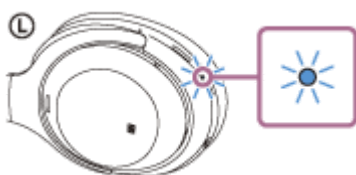

2 Probudite računar ako je u režimu pripravnosti (režim spavanja) ili hibernacije.

3 Registrujte slušalice sa mikrofonom pomoću računara.

1. Kliknite na dugme [Start], a zatim na [Settings].
2. Kliknite na [Devices].

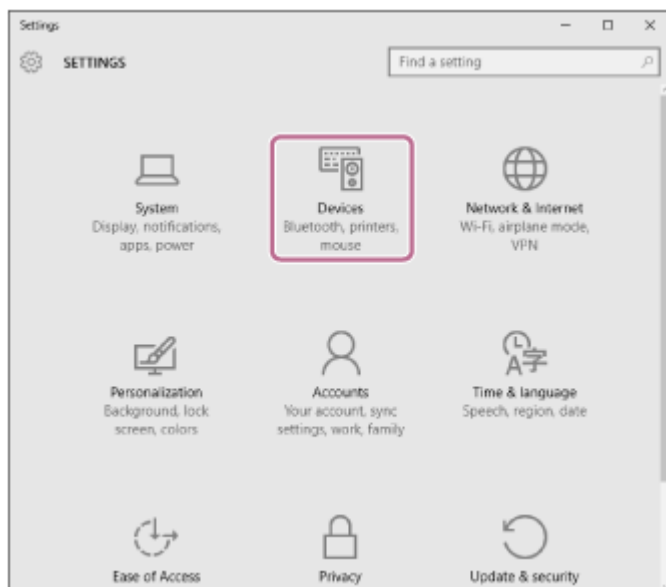

3. Kliknite na jezičak [Bluetooth], kliknite na [Bluetooth] da biste uključili funkciju Bluetooth, zatim izaberite [WH-1000XM4].

Ako se prikažu modeli [WH-1000XM4] i [LE_WH-1000XM4], izaberite model [WH-1000XM4].

Prvo će se prikazati model [LE_WH-1000XM4], ali sačekajte dok se ne prikaže model [WH-1000XM4].

Možda će trebati da prođe od 30 sekundi do 1 minuta da bi se prikazao model [WH-1000XM4].

Ako se ne prikaže model [WH-1000XM4], pokušajte ponovo od koraka ❶ .

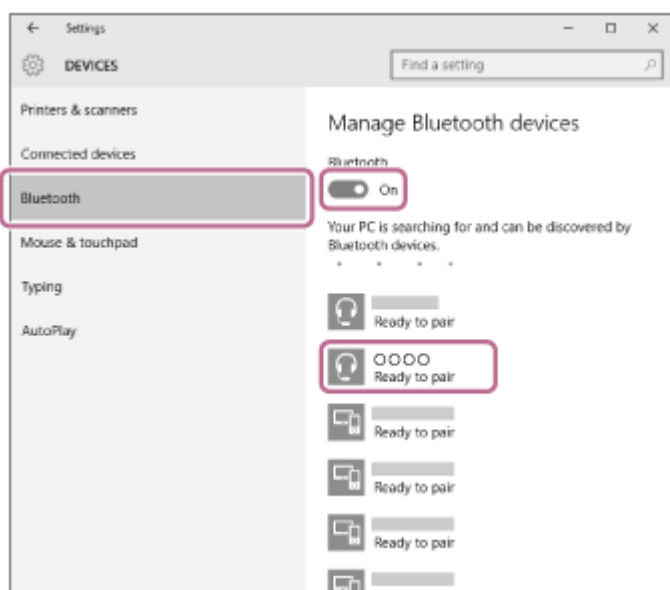

4. Kliknite na [Pair].

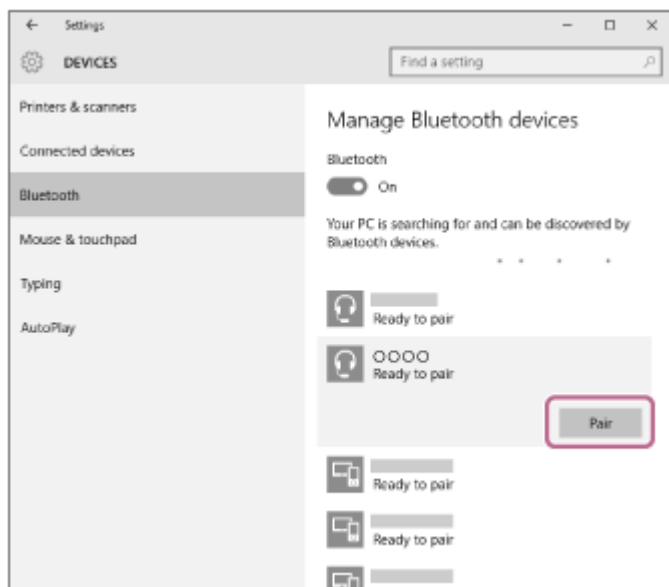

Ako je potrebno uneti pristupnu šifru (*), unesite „0000“.

Slušalice sa mikrofonom i računar su upareni i međusobno povezani. Čućete glasovno navođenje koje kaže: „Bluetooth connected“ (Bluetooth je povezan).

Ako nisu povezani, pogledajte „[Povezivanje sa uparenim računarom \(Windows 10\)](#)“.

* Nazivi koji mogu biti upotrebljeni za pristupnu šifru su: „Pristupni kod“, „PIN kod“, „PIN broj“ ili „Lozinka“.

Nagoveštaj

- Gore navedeni postupak je samo primer. Detaljnije informacije potražite u uputstvu za korišćenje isporučenom uz računar.
- Da biste izbrisali sve informacije o uparivanju Bluetooth uređaja, pogledajte odeljak „[Inicijalizacija slušalica sa mikrofonom zbog vraćanja na fabrička podešavanja](#)“.

Napomena

- Ako se uparivanje ne uspostavi u roku od 5 minuta, režim uparivanja se otkazuje. U tom slučaju, počnite postupak ponovo od koraka 1 .
- Kada su Bluetooth uređaji upareni, nema potrebe da ih ponovo uparujete osim u sledećim slučajevima:
 - Informacije o uparivanju su izbrisane nakon popravke itd.
 - Kada je uparen 9. uređaj.
Slušalice sa mikrofonom se mogu upariti sa do 8 uređaja. Ako uparite novi uređaj nakon što ste uparili već 8 uređaja, preko informacija o registraciji uparenog uređaja sa najstarijim datumom povezivanja presnimice se podaci o novom uređaju.
 - Kada su informacije o uparivanju sa slušalicama sa mikrofonom izbrisane sa Bluetooth uređaja.
 - Kada su slušalice sa mikrofonom inicijalizovane.
Sve informacije o uparivanju su izbrisane. U tom slučaju izbrišite informacije o uparivanju slušalica sa mikrofonom sa uređaja, a zatim ih ponovo uparite.
- Slušalice sa mikrofonom se mogu upariti sa više uređaja, ali istovremeno mogu da reprodukuju muziku samo sa 1 uparenog uređaja.

Srodne teme

- [Kako da uspostavite bežičnu vezu sa Bluetooth uređajima](#)
- [Povezivanje sa uparenim računarom \(Windows 10\)](#)
- [Slušanje muzike sa uređaja pomoću Bluetooth veze](#)
- [Uspostavljanje video poziva sa računara](#)
- [Prekidanje veze Bluetooth \(nakon korišćenja\)](#)
- [Inicijalizacija slušalica sa mikrofonom zbog vraćanja na fabrička podešavanja](#)

Bežične stereo slušalice sa mikrofonom i funkcijom smanjenja šuma
WH-1000XM4

Uparivanje i povezivanje sa računarom (Windows 8.1)

Postupak registracije uređaja na koji želite da se povežete naziva se „uparivanje“. Prvo uparite uređaj da biste ga po prvi put koristili sa slušalicama sa mikrofonom.

Pre početka postupka proverite sledeće:

- Računar ima Bluetooth funkciju koja podržava veze za reprodukciju muzike (A2DP).
- Kada na računaru koristite aplikaciju za video pozive, računar ima Bluetooth funkciju koja podržava veze za pozive (HFP/HSP).
- Računar je smešten na udaljenosti do 1 m od slušalica sa mikrofonom.
- Slušalice sa mikrofonom su dovoljno napunjene.
- Uputstvo za korišćenje računara vam je pri ruci.
- U zavisnosti od računara koji koristite možda će biti potrebno da uključite ugrađeni Bluetooth adapter. Ako ne znate kako da uključite Bluetooth adapter ili niste sigurni da li računar ima ugrađeni Bluetooth adapter, te informacije potražite u uputstvu za korišćenje isporučenom uz računar.

1 Uđite u režim za uparivanje na slušalicama sa mikrofonom.

Uključite slušalice sa mikrofonom kada ih uparite sa uređajem po prvi put nakon što ste ih kupili ili nakon njihove inicijalizacije (slušalice sa mikrofonom nemaju podatke o uparivanju). Slušalice sa mikrofonom automatski prelaze u režim uparivanja. U tom slučaju, pređite na korak 2.

Prilikom uparivanja drugog ili narednog uređaja (slušalice sa mikrofonom imaju informacije o uparivanju drugih uređaja), pritisnite i držite dugme  (napajanje) oko 7 sekundi.



Proverite da li indikator (plavi) treperi dva puta uzastopno. Čućete glasovno navođenje koje kaže: „Bluetooth pairing“ (Bluetooth uparivanje).

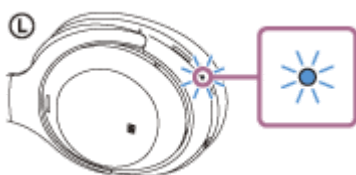

2 Probudite računar ako je u režimu pripravnosti (režim spavanja) ili hibernacije.

3 Registrujte slušalice sa mikrofonom pomoću računara.

1. Pomerite pokazivač miša u gornji desni ugao ekrana (kada koristite dodirnu tablu, prevucite prstom od desne ivice ekrana), zatim izaberite [Settings] sa trake sa ikonama.

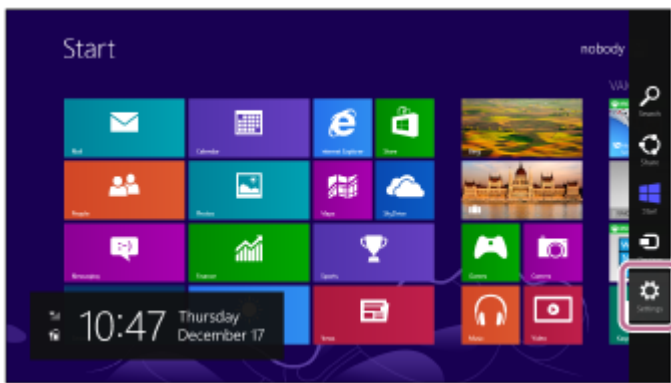

2. Izaberite [Change PC Settings] sa ikone [Settings].

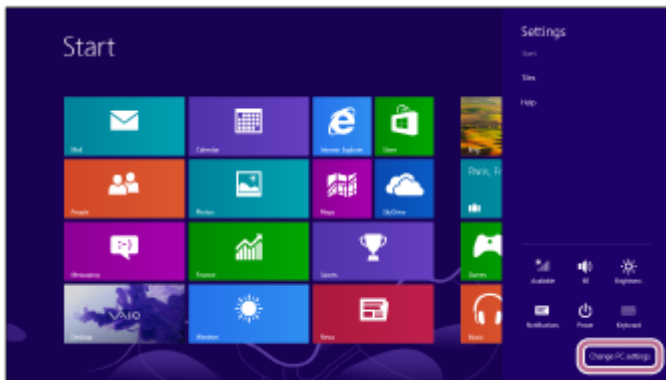

3. Izaberite [PC and devices] sa ekrana [PC Settings].

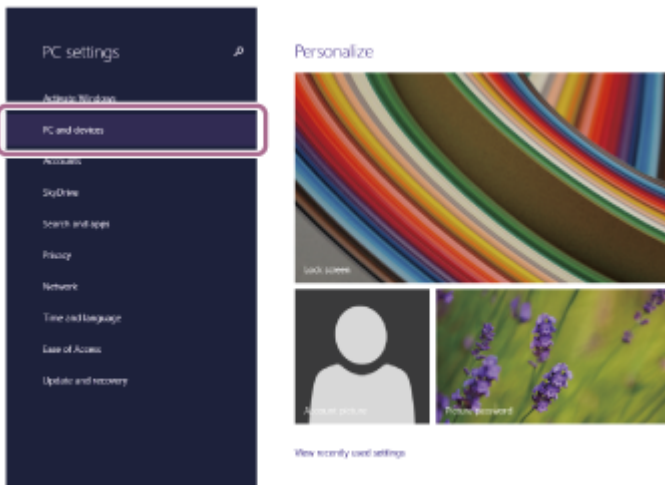

4. Izaberite [Bluetooth].

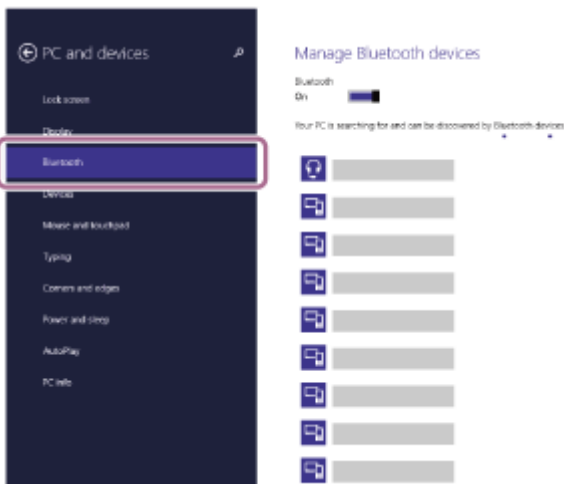

5. Izaberite [WH-1000XM4], a zatim izaberite [Pair].

Ako se prikažu modeli [WH-1000XM4] i [LE_WH-1000XM4], izaberite model [WH-1000XM4]. Prvo će se prikazati model [LE_WH-1000XM4], ali sačekajte dok se ne prikaže model [WH-1000XM4]. Možda će trebati da prođe od 30 sekundi do 1 minuta da bi se prikazao model [WH-1000XM4]. Ako se ne prikaže model [WH-1000XM4], pokušajte ponovo od koraka 1 .

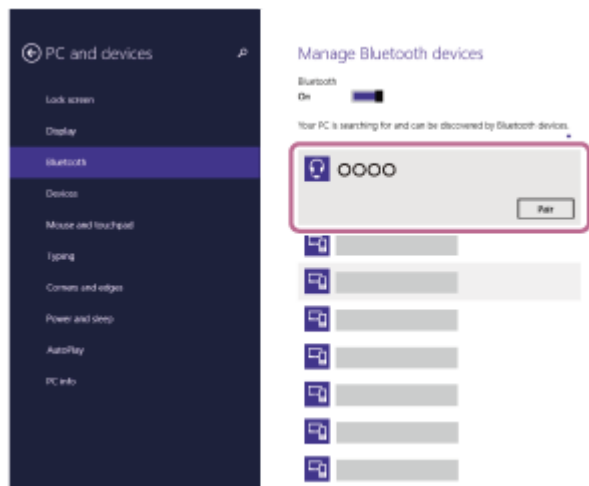

Ako je potrebno uneti pristupnu šifru (*), unesite „0000“.

Slušalice sa mikrofonom i računar su upareni i međusobno povezani. Čućete glasovno navođenje koje kaže: „Bluetooth connected“ (Bluetooth je povezan).

Ako nisu povezani, pogledajte „[Povezivanje sa uparenim računarom \(Windows 8.1\)](#)“.

* Nazivi koji mogu biti upotrebljeni za pristupnu šifru su: „Pristupni kod“, „PIN kod“, „PIN broj“ ili „Lozinka“.

Nagoveštaj

- Gore navedeni postupak je samo primer. Detaljnije informacije potražite u uputstvu za korišćenje isporučenom uz računar.
- Da biste izbrisali sve informacije o uparivanju Bluetooth uređaja, pogledajte odeljak „[Inicijalizacija slušalica sa mikrofonom zbog vraćanja na fabrička podešavanja](#)“.

Napomena

- Ako se uparivanje ne uspostavi u roku od 5 minuta, režim uparivanja se otkazuje. U tom slučaju, počnite postupak ponovo od koraka 1 .
- Kada su Bluetooth uređaji upareni, nema potrebe da ih ponovo uparujete osim u sledećim slučajevima:
 - Informacije o uparivanju su izbrisane nakon popravke itd.
 - Kada je uparen 9. uređaj.
Slušalice sa mikrofonom se mogu upariti sa do 8 uređaja. Ako uparite novi uređaj nakon što ste uparili već 8 uređaja, preko informacija o registraciji uparenog uređaja sa najstarijim datumom povezivanja presnimice se podaci o novom uređaju.
 - Kada su informacije o uparivanju sa slušalicama sa mikrofonom izbrisane sa Bluetooth uređaja.
 - Kada su slušalice sa mikrofonom inicijalizovane.
Sve informacije o uparivanju su izbrisane. U tom slučaju izbrišite informacije o uparivanju slušalica sa mikrofonom sa uređaja, a zatim ih ponovo uparite.
- Slušalice sa mikrofonom se mogu upariti sa više uređaja, ali istovremeno mogu da reprodukuju muziku samo sa 1 uparenog uređaja.

Srodne teme

- [Kako da uspostavite bežičnu vezu sa Bluetooth uređajima](#)
- [Povezivanje sa uparenim računarom \(Windows 8.1\)](#)
- [Slušanje muzike sa uređaja pomoću Bluetooth veze](#)
- [Uspostavljanje video poziva sa računara](#)

- Prekidanje veze Bluetooth (nakon korišćenja)
- Inicijalizacija slušalica sa mikrofonom zbog vraćanja na fabrička podešavanja

5-013-733-81(6) Copyright 2020 Sony Corporation

Bežične stereo slušalice sa mikrofonom i funkcijom smanjenja šuma
WH-1000XM4

Uparivanje i povezivanje sa računarom (Mac)

Postupak registracije uređaja na koji želite da se povežete naziva se „uparivanje“. Prvo uparite uređaj da biste ga po prvi put koristili sa slušalicama sa mikrofonom.

Kompatibilan OS

macOS (verzija 10.10 ili novija)

Pre početka postupka proverite sledeće:

- Računar ima Bluetooth funkciju koja podržava veze za reprodukciju muzike (A2DP).
- Kada na računaru koristite aplikaciju za video pozive, računar ima Bluetooth funkciju koja podržava veze za pozive (HFP/HSP).
- Računar je smešten na udaljenosti do 1 m od slušalice sa mikrofonom.
- Slušalice sa mikrofonom su dovoljno napunjene.
- Uputstvo za korišćenje računara vam je pri ruci.
- U zavisnosti od računara koji koristite možda će biti potrebno da uključite ugrađeni Bluetooth adapter. Ako ne znate kako da uključite Bluetooth adapter ili niste sigurni da li računar ima ugrađeni Bluetooth adapter, te informacije potražite u uputstvu za korišćenje isporučenom uz računar.
- Podesite zvučnik računara na režim UKLJUČENO.

Ako je zvučnik računara podešen na režim  „ISKLJUČENO“, iz slušalice sa mikrofonom se neće čuti zvuk.

Zvučnik računara u režimu UKLJUČENO



1 Uđite u režim za uparivanje na slušalicama sa mikrofonom.

Uključite slušalice sa mikrofonom kada ih uparite sa uređajem po prvi put nakon što ste ih kupili ili nakon njihove inicijalizacije (slušalice sa mikrofonom nemaju podatke o uparivanju). Slušalice sa mikrofonom automatski prelaze u režim uparivanja. U tom slučaju, pređite na korak **2**.

Prilikom uparivanja drugog ili narednog uređaja (slušalice sa mikrofonom imaju informacije o uparivanju drugih uređaja), pritisnite i držite dugme  (napajanje) oko 7 sekundi.



Proverite da li indikator (plavi) treperi dva puta uzastopno. Čućete glasovno navođenje koje kaže: „Bluetooth pairing“ (Bluetooth uparivanje).

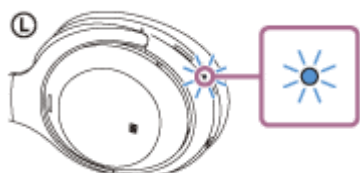

2. **Probudite računar ako je u režimu pripravnosti (režim spavanja) ili hibernacije.**

3. **Registrujte slušalice sa mikrofonom pomoću računara.**

1. Izaberite [ (System Preferences)] - [Bluetooth] sa trake sa zadacima u donjem desnom delu ekrana.



2. Izaberite [WH-1000XM4] sa ekrana [Bluetooth] i kliknite na [Connect].
Ako se prikažu modeli [WH-1000XM4] i [LE_WH-1000XM4], izaberite model [WH-1000XM4].
Prvo će se prikazati model [LE_WH-1000XM4], ali sačekajte dok se ne prikaže model [WH-1000XM4].
Možda će trebati da prođe od 30 sekundi do 1 minuta da bi se prikazao model [WH-1000XM4].
Ako se ne prikaže model [WH-1000XM4], pokušajte ponovo od koraka 1 .



Ako je potrebno uneti pristupnu šifru (*), unesite „0000“.

Slušalice sa mikrofonom i računar su upareni i međusobno povezani. Čućete glasovno navođenje koje kaže: „Bluetooth connected“ (Bluetooth je povezan).

Ako nisu povezane, pogledajte „[Povezivanje sa uparenim računarom \(Mac\)](#)“.

* Nazivi koji mogu biti upotrebljeni za pristupnu šifru su: „Pristupni kod“, „PIN kod“, „PIN broj“ ili „Lozinka“.

4. **Kliknite na ikonu zvučnika u gornjem desnom delu ekrana i izaberite [WH-1000XM4].**

Sada ste spremni da uživate u reprodukciji muzike na računaru.

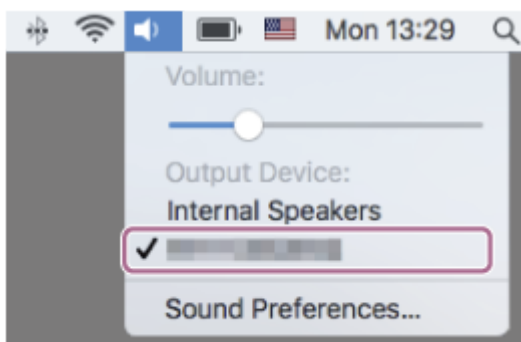

Nagoveštaj

- Gore navedeni postupak je samo primer. Detaljnije informacije potražite u uputstvu za korišćenje isporučenom uz računar.
- Da biste izbrisali sve informacije o uparivanju Bluetooth uređaja, pogledajte odeljak „[Inicijalizacija slušalice sa mikrofonom zbog vraćanja na fabrička podešavanja](#)“.

Napomena

- Ako se uparivanje ne uspostavi u roku od 5 minuta, režim uparivanja se otkazuje. U tom slučaju, počnite postupak ponovo od koraka ① .
- Kada su Bluetooth uređaji upareni, nema potrebe da ih ponovo uparujete osim u sledećim slučajevima:
 - Informacije o uparivanju su izbrisane nakon popravke itd.
 - Kada je uparen 9. uređaj.
Slušalice sa mikrofonom se mogu upariti sa do 8 uređaja. Ako uparite novi uređaj nakon što ste uparili već 8 uređaja, preko informacija o registraciji uparenog uređaja sa najstarijim datumom povezivanja presnimiče se podaci o novom uređaju.
 - Kada su informacije o uparivanju sa slušalicama sa mikrofonom izbrisane sa Bluetooth uređaja.
 - Kada su slušalice sa mikrofonom inicijalizovane.
Sve informacije o uparivanju su izbrisane. U tom slučaju izbrišite informacije o uparivanju slušalice sa mikrofonom sa uređaja, a zatim ih ponovo uparite.
- Slušalice sa mikrofonom se mogu upariti sa više uređaja, ali istovremeno mogu da reprodukuju muziku samo sa 1 uparenog uređaja.

Srodne teme

- [Kako da uspostavite bežičnu vezu sa Bluetooth uređajima](#)
- [Povezivanje sa uparenim računarom \(Mac\)](#)
- [Slušanje muzike sa uređaja pomoću Bluetooth veze](#)
- [Uspostavljanje video poziva sa računara](#)
- [Prekidanje veze Bluetooth \(nakon korišćenja\)](#)
- [Inicijalizacija slušalice sa mikrofonom zbog vraćanja na fabrička podešavanja](#)

Bežične stereo slušalice sa mikrofonom i funkcijom smanjenja šuma
WH-1000XM4

Povezivanje sa uparenim računarom (Windows 10)

Pre početka postupka proverite sledeće:

- U zavisnosti od računara koji koristite možda će biti potrebno da uključite ugrađeni Bluetooth adapter. Ako ne znate kako da uključite Bluetooth adapter ili niste sigurni da li računar ima ugrađeni Bluetooth adapter, te informacije potražite u uputstvu za korišćenje isporučenom uz računar.

1 Probudite računar ako je u režimu pripravnosti (režim spavanja) ili hibernacije.

2 Uključite slušalice sa mikrofonom.

Pritisnite i držite dugme  (napajanje) oko 2 sekunde.



Čućete glasovno navođenje koje kaže: „Power on“ (Uključivanje). Proverite da li je indikator (plavi) nastavio da treperi nakon što ste sklonili prst sa dugmeta.

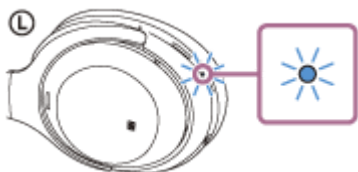

Ako su se slušalice sa mikrofonom automatski povezale sa poslednje povezanim uređajem, čućete glasovno navođenje koje kaže: „Bluetooth connected“ (Bluetooth je povezan).

Proverite status veze na računaru. Ako se nisu povezale, nastavite do koraka 3.

3 Izaberite slušalice sa mikrofonom pomoću računara.

1. Kliknite desnim tasterom miša na ikonu zvučnika na traci sa alatima, a zatim izaberite [Playback devices].

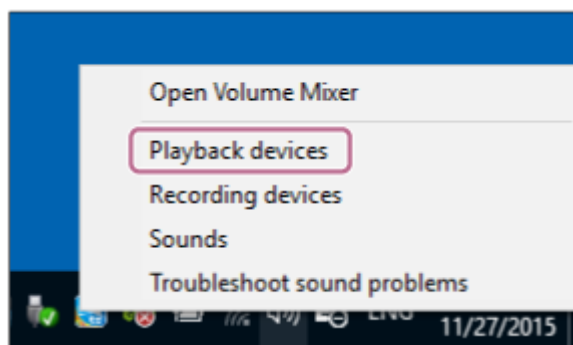

2. Kliknite desnim tasterom miša na [WH-1000XM4]. Ako se na ekranu [Sound] ne prikaže [WH-1000XM4], kliknite desnim tasterom miša na ekran [Sound], a zatim izaberite [Show Disconnected Devices].

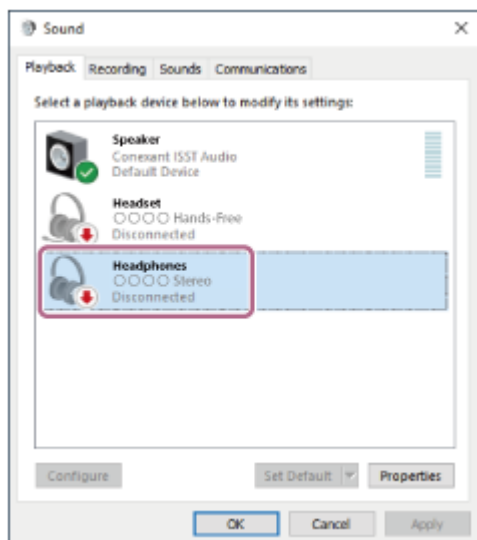

3. Izaberite [Connect] sa prikazanog menija.

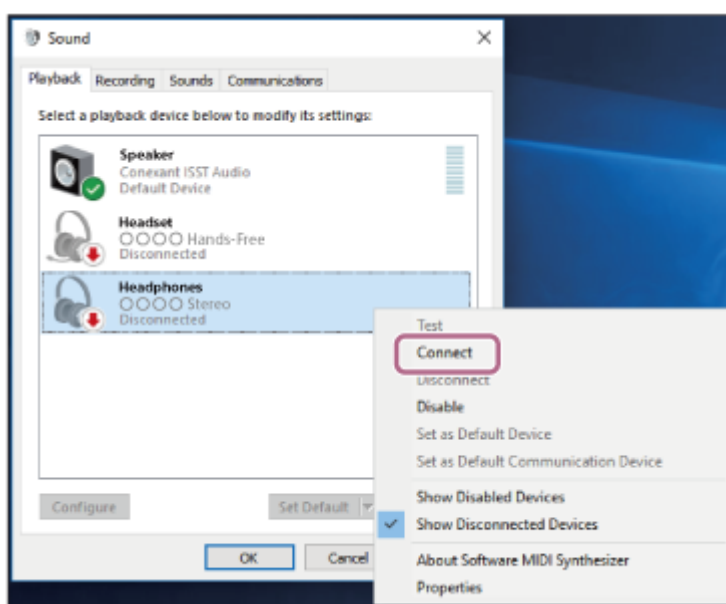

Veza je uspostavljena. Čujete glasovno navođenje koje kaže: „Bluetooth connected“ (Bluetooth je povezan).

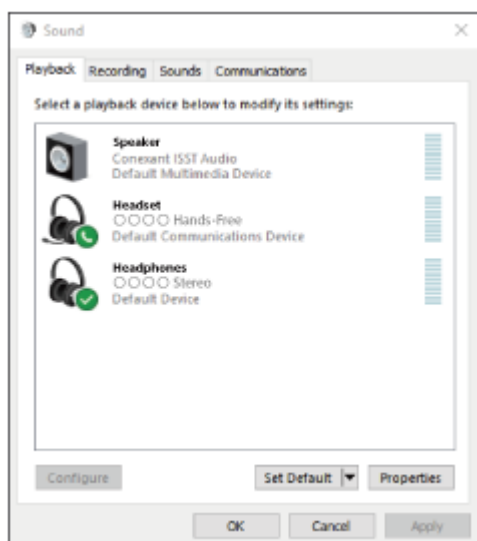

Nagoveštaj

- Gore navedeni postupak je samo primer. Detaljnije informacije potražite u uputstvu za korišćenje isporučenom uz računar.

Napomena

- Prilikom povezivanja, ako se prikažu modeli [WH-1000XM4] i [LE_WH-1000XM4], izaberite model [WH-1000XM4]. Prvo će se prikazati model [LE_WH-1000XM4], ali sačekajte dok se ne prikaže model [WH-1000XM4]. Možda će trebati da prođe od 30 sekundi do 1 minuta da bi se prikazao model [WH-1000XM4]. Ako se ne prikaže model [WH-1000XM4], ponovo izvršite uparivanje.
- Ako je kvalitet reprodukovane muzike loš, proverite da li je u podešavanjima računara uključena funkcija A2DP koja podržava veze za reprodukciju muzike. Detaljnije informacije potražite u uputstvu za korišćenje isporučenom uz računar.
- Ako je Bluetooth uređaj koji je bio poslednji povezan postavljen u blizini slušalica sa mikrofonom, slušalice sa mikrofonom će se možda automatski povezati sa uređajem jednostavnim uključivanjem slušalica sa mikrofonom. U tom slučaju deaktivirajte funkciju Bluetooth na uređaju koji je bio poslednji povezan ili isključite napajanje.
- Ako ne možete da povežete računar i slušalice sa mikrofonom, obrišite informacije o uparivanju slušalica sa mikrofonom i ponovo izvršite uparivanje. Detalje o postupcima na vašem računaru potražite u uputstvu za korišćenje koje je isporučeno uz računar.

Srodne teme

- [Kako da uspostavite bežičnu vezu sa Bluetooth uređajima](#)
- [Uparivanje i povezivanje sa računarom \(Windows 10\)](#)
- [Slušanje muzike sa uređaja pomoću Bluetooth veze](#)
- [Prekidanje veze Bluetooth \(nakon korišćenja\)](#)

Bežične stereo slušalice sa mikrofonom i funkcijom smanjenja šuma
WH-1000XM4

Povezivanje sa uparenim računarom (Windows 8.1)

Pre početka postupka proverite sledeće:

- U zavisnosti od računara koji koristite možda će biti potrebno da uključite ugrađeni Bluetooth adapter. Ako ne znate kako da uključite Bluetooth adapter ili niste sigurni da li računar ima ugrađeni Bluetooth adapter, te informacije potražite u uputstvu za korišćenje isporučenom uz računar.

1 Probudite računar ako je u režimu pripravnosti (režim spavanja) ili hibernacije.

2 Uključite slušalice sa mikrofonom.

Pritisnite i držite dugme  (napajanje) oko 2 sekunde.



Čućete glasovno navođenje koje kaže: „Power on“ (Uključivanje). Proverite da li je indikator (plavi) nastavio da treperi nakon što ste sklonili prst sa dugmeta.

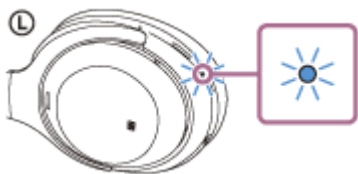

Ako su se slušalice sa mikrofonom automatski povezale sa poslednje povezanim uređajem, čućete glasovno navođenje koje kaže: „Bluetooth connected“ (Bluetooth je povezan).

Proverite status veze na računaru. Ako se nisu povezale, nastavite do koraka 3.

3 Izaberite slušalice sa mikrofonom pomoću računara.

1. Izaberite [Desktop] sa početnog ekrana.
2. Kliknite desnim tasterom miša na dugme [Start], a zatim izaberite [Control Panel] sa iskačućeg menija.
3. Izaberite [Hardware and Sound] - [Sound].

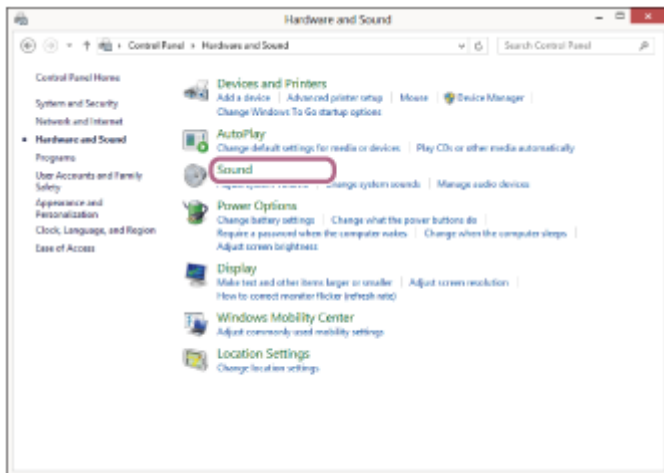
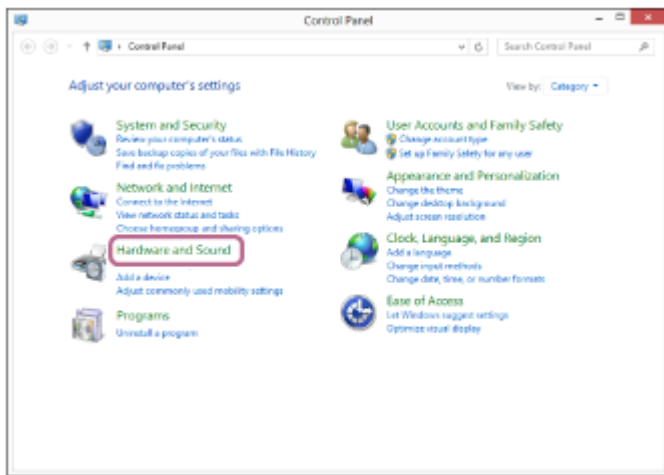

4. Kliknite desnim tasterom miša na [WH-1000XM4].
Ako se na ekranu [Sound] ne prikaže [WH-1000XM4], kliknite desnim tasterom miša na ekran [Sound], a zatim izaberite [Show Disconnected Devices].

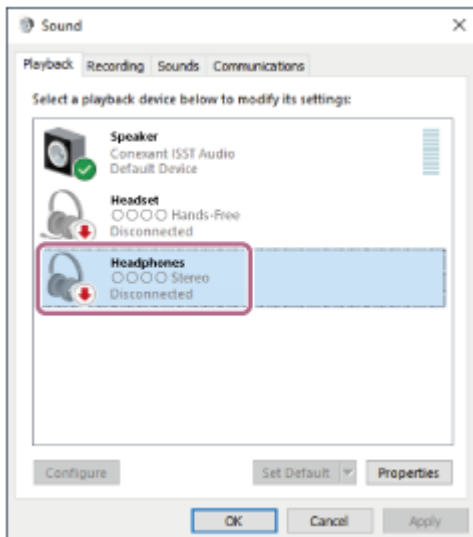

5. Izaberite [Connect] sa prikazanog menija.

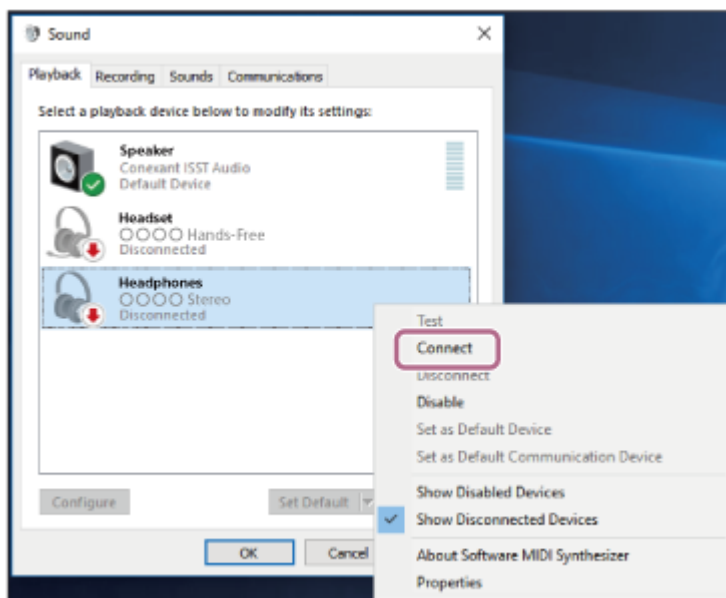

Veza je uspostavljena. Čujete glasovno navođenje koje kaže: „Bluetooth connected“ (Bluetooth je povezan).

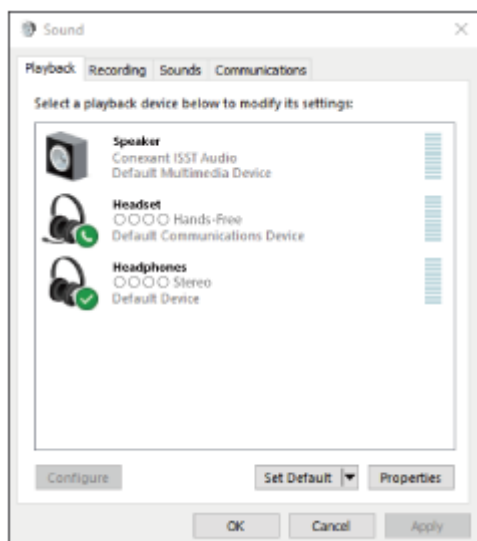

Nagoveštaj

- Gore navedeni postupak je samo primer. Detaljnije informacije potražite u uputstvu za korišćenje isporučenom uz računar.

Napomena

- Prilikom povezivanja, ako se prikazu modeli [WH-1000XM4] i [LE_WH-1000XM4], izaberite model [WH-1000XM4]. Prvo će se prikazati model [LE_WH-1000XM4], ali sačekajte dok se ne prikaže model [WH-1000XM4]. Možda će trebati da prođe od 30 sekundi do 1 minuta da bi se prikazao model [WH-1000XM4]. Ako se ne prikaže model [WH-1000XM4], ponovo izvršite uparivanje.
- Ako je kvalitet reprodukovane muzike loš, proverite da li je u podešavanjima računara uključena funkcija A2DP koja podržava veze za reprodukciju muzike. Detaljnije informacije potražite u uputstvu za korišćenje isporučenom uz računar.
- Ako je Bluetooth uređaj koji je bio poslednji povezan postavljen u blizini slušalica sa mikrofonom, slušalice sa mikrofonom će se možda automatski povezati sa uređajem jednostavnim uključivanjem slušalica sa mikrofonom. U tom slučaju deaktivirajte funkciju Bluetooth na uređaju koji je bio poslednji povezan ili isključite napajanje.
- Ako ne možete da povežete računar i slušalice sa mikrofonom, obrišite informacije o uparivanju slušalica sa mikrofonom i ponovo izvršite uparivanje. Detalje o postupcima na vašem računaru potražite u uputstvu za korišćenje koje je isporučeno uz računar.

Srodne teme

- [Kako da uspostavite bežičnu vezu sa Bluetooth uređajima](#)
- [Uparivanje i povezivanje sa računarom \(Windows 8.1\)](#)
- [Slušanje muzike sa uređaja pomoću Bluetooth veze](#)
- [Prekidanje veze Bluetooth \(nakon korišćenja\)](#)

5-013-733-81(6) Copyright 2020 Sony Corporation

Bežične stereo slušalice sa mikrofonom i funkcijom smanjenja šuma
WH-1000XM4

Povezivanje sa uparenim računarom (Mac)

Kompatibilan OS

macOS (verzija 10.10 ili novija)

Pre početka postupka proverite sledeće:

- U zavisnosti od računara koji koristite možda će biti potrebno da uključite ugrađeni Bluetooth adapter. Ako ne znate kako da uključite Bluetooth adapter ili niste sigurni da li računar ima ugrađeni Bluetooth adapter, te informacije potražite u uputstvu za korišćenje isporučenom uz računar.
- Podesite zvučnik računara na režim UKLJUČENO.
Ako je zvučnik računara podešen na režim  „ISKLJUČENO“, iz slušalice sa mikrofonom se neće čuti zvuk.

Zvučnik računara u režimu UKLJUČENO



1 Probudite računar ako je u režimu pripravnosti (režim spavanja) ili hibernacije.

2 Uključite slušalice sa mikrofonom.

Pritisnite i držite dugme  (napajanje) oko 2 sekunde.



Čućete glasovno navođenje koje kaže: „Power on“ (Uključivanje). Proverite da li je indikator (plavi) nastavio da treperi nakon što ste sklonili prst sa dugmeta.

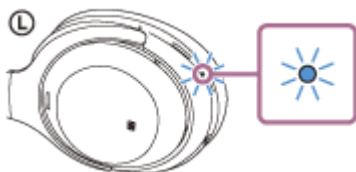

Ako su se slušalice sa mikrofonom automatski povezale sa poslednje povezanim uređajem, čućete glasovno navođenje koje kaže: „Bluetooth connected“ (Bluetooth je povezan).

Proverite status veze na računaru. Ako se nisu povezale, nastavite do koraka 3.

3 Izaberite slušalice sa mikrofonom pomoću računara.

1. Izaberite [ (System Preferences)] - [Bluetooth] sa trake sa zadacima u donjem desnom delu ekrana.



2. Pritisnite [WH-1000XM4] na [Bluetooth] ekranu dok pritisnete kontrolno dugme računara i sa iskačućeg menija izaberite [Connect].

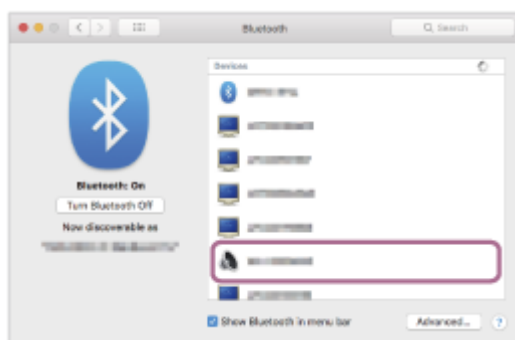

Čućete glasovno navođenje koje kaže: „Bluetooth connected“ (Bluetooth je povezan).

4. Kliknite na ikonu zvučnika u gornjem desnom delu ekrana i izaberite [WH-1000XM4].

Sada ste spremni da uživate u reprodukciji muzike na računaru.

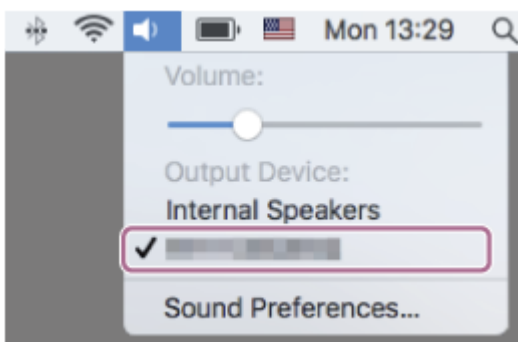

Nagoveštaj

- Gore navedeni postupak je samo primer. Detaljnije informacije potražite u uputstvu za korišćenje isporučenom uz računar.

Napomena

- Prilikom povezivanja, ako se prikažu modeli [WH-1000XM4] i [LE_WH-1000XM4], izaberite model [WH-1000XM4]. Prvo će se prikazati model [LE_WH-1000XM4], ali sačekajte dok se ne prikaže model [WH-1000XM4]. Možda će trebati da prođe od 30 sekundi do 1 minuta da bi se prikazao model [WH-1000XM4]. Ako se ne prikaže model [WH-1000XM4], ponovo izvršite uparivanje.

- Ako je kvalitet reprodukovane muzike loš, proverite da li je u podešavanjima računara uključena funkcija A2DP koja podržava veze za reprodukciju muzike. Detaljnije informacije potražite u uputstvu za korišćenje isporučenom uz računar.
- Ako je Bluetooth uređaj koji je bio poslednji povezan postavljen u blizini slušalica sa mikrofonom, slušalice sa mikrofonom će se možda automatski povezati sa uređajem jednostavnim uključivanjem slušalica sa mikrofonom. U tom slučaju deaktivirajte funkciju Bluetooth na uređaju koji je bio poslednji povezan ili isključite napajanje.
- Ako ne možete da povežete računar i slušalice sa mikrofonom, obrišite informacije o uparivanju slušalica sa mikrofonom i ponovo izvršite uparivanje. Detalje o postupcima na vašem računaru potražite u uputstvu za korišćenje koje je isporučeno uz računar.

Srodne teme

- [Kako da uspostavite bežičnu vezu sa Bluetooth uređajima](#)
- [Uparivanje i povezivanje sa računarom \(Mac\)](#)
- [Slušanje muzike sa uređaja pomoću Bluetooth veze](#)
- [Prekidanje veze Bluetooth \(nakon korišćenja\)](#)

Bežične stereo slušalice sa mikrofonom i funkcijom smanjenja šuma
WH-1000XM4

Uparivanje i povezivanje sa Bluetooth uređajem

Postupak registracije uređaja na koji želite da se povežete naziva se „uparivanje“. Prvo uparite uređaj da biste ga po prvi put koristili sa slušalicama sa mikrofonom.

Pre početka postupka proverite sledeće:

- Uređaj Bluetooth je postavljen na udaljenosti od 1 metra od slušalice sa mikrofonom.
- Slušalice sa mikrofonom su dovoljno napunjene.
- Uputstvo za korišćenje za Bluetooth uređaj vam je pri ruci.

1 Uđite u režim za uparivanje na slušalicama sa mikrofonom.

Uključite slušalice sa mikrofonom kada ih uparite sa uređajem po prvi put nakon što ste ih kupili ili nakon njihove inicijalizacije (slušalice sa mikrofonom nemaju podatke o uparivanju). Slušalice sa mikrofonom automatski prelaze u režim uparivanja. U tom slučaju pređite na korak 2.

Prilikom uparivanja drugog ili narednog uređaja (slušalice sa mikrofonom imaju informacije o uparivanju drugih uređaja), pritisnite i držite dugme  (napajanje) oko 7 sekundi.



Proverite da li indikator (plavi) treperi dva puta uzastopno. Čućete glasovno navođenje koje kaže: „Bluetooth pairing“ (Bluetooth uparivanje).

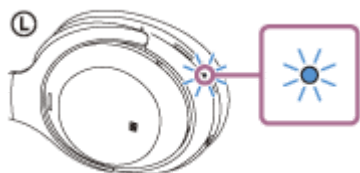

2 Izvršite postupak uparivanja na Bluetooth uređaju, a zatim potražite ove slušalice sa mikrofonom.

Na ekranu Bluetooth uređaja na listi otkrivenih uređaja prikazaće se [WH-1000XM4] uređaj.

Ako se prikazu modeli [WH-1000XM4] i [LE_WH-1000XM4], izaberite model [WH-1000XM4].

Prvo će se prikazati model [LE_WH-1000XM4], ali sačekajte dok se ne prikaže model [WH-1000XM4].

Možda će trebati da prođe od 30 sekundi do 1 minuta da bi se prikazao model [WH-1000XM4].

Ako se ne prikaže model [WH-1000XM4], pokušajte ponovo od koraka 1.

3 Izaberite model [WH-1000XM4] kada se prikaže na ekranu Bluetooth uređaja da biste ga uparili.

Ako je potrebno uneti pristupnu šifru (*), unesite „0000“.

* Nazivi koji mogu biti upotrebljeni za pristupnu šifru su: „Pristupni kod“, „PIN kod“, „PIN broj“ ili „Lozinka“.

4 Uspostavite Bluetooth vezu sa Bluetooth uređaja.

Kada je uparivanje završeno, neki uređaji se automatski povezuju sa slušalicama sa mikrofonom. Čućete glasovno navođenje koje kaže: „Bluetooth connected“ (Bluetooth je povezan).

Nagoveštaj

- Gore navedeni postupak je samo primer. Detaljnije informacije potražite u uputstvu za korišćenje isporučenom uz Bluetooth uređaj.
- Da biste izbrisali sve informacije o uparivanju Bluetooth uređaja, pogledajte odeljak „[Inicijalizacija slušalica sa mikrofonom zbog vraćanja na fabrička podešavanja](#)“.

Napomena

- Ako se uparivanje ne uspostavi u roku od 5 minuta, režim uparivanja se otkazuje. U tom slučaju počnite postupak ponovo od koraka 1.
- Kada su Bluetooth uređaji upareni, nema potrebe da ih ponovo uparujete osim u sledećim slučajevima:
 - Informacije o uparivanju su izbrisane nakon popravke itd.
 - Kada je uparen 9. uređaj.
Slušalice sa mikrofonom se mogu upariti sa do 8 uređaja. Ako uparite novi uređaj nakon što ste uparili već 8 uređaja, preko informacija o registraciji uparenog uređaja sa najstarijim datumom povezivanja presnimiče se podaci o novom uređaju.
 - Kada su informacije o uparivanju sa slušalicama sa mikrofonom izbrisane sa Bluetooth uređaja.
 - Kada su slušalice sa mikrofonom inicijalizovane.
Sve informacije o uparivanju su izbrisane. U tom slučaju izbrišite informacije o uparivanju slušalica sa mikrofonom sa uređaja, a zatim ih ponovo uparite.
- Slušalice sa mikrofonom se mogu upariti sa više uređaja, ali istovremeno mogu da reprodukuju muziku samo sa 1 uparenog uređaja.

Srodne teme

- [Kako da uspostavite bežičnu vezu sa Bluetooth uređajima](#)
- [Povezivanje sa uparenim Bluetooth uređajem](#)
- [Slušanje muzike sa uređaja pomoću Bluetooth veze](#)
- [Prekidanje veze Bluetooth \(nakon korišćenja\)](#)
- [Inicijalizacija slušalica sa mikrofonom zbog vraćanja na fabrička podešavanja](#)

Bežične stereo slušalice sa mikrofonom i funkcijom smanjenja šuma
WH-1000XM4

Povezivanje sa uparenim Bluetooth uređajem

1 Uključite slušalice sa mikrofonom.

Pritisnite i držite dugme  (napajanje) oko 2 sekunde.



Čućete glasovno navođenje koje kaže: „Power on“ (Uključivanje). Proverite da li je indikator (plavi) nastavio da treperi nakon što ste sklonili prst sa dugmeta.

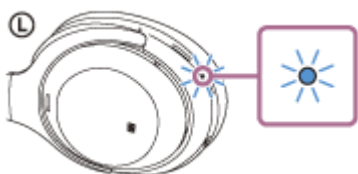

Ako su se slušalice sa mikrofonom automatski povezale sa poslednje povezanim uređajem, čućete glasovno navođenje koje kaže: „Bluetooth connected“ (Bluetooth je povezan).

Proverite status veze na Bluetooth uređaju. Ako se nisu povezale, nastavite do koraka 2.

2 Uspostavite Bluetooth vezu sa Bluetooth uređaja.

Detalje o postupcima na Bluetooth uređaju potražite u uputstvu za korišćenje isporučenom uz Bluetooth uređaj. Kada se veza uspostavi, čućete glasovno navođenje koje kaže: „Bluetooth connected“ (Bluetooth je povezan).

Nagoveštaj

- Gore navedeni postupak je samo primer. Detaljnije informacije potražite u uputstvu za korišćenje isporučenom uz Bluetooth uređaj.

Napomena

- Prilikom povezivanja, ako se prikažu modeli [WH-1000XM4] i [LE_WH-1000XM4], izaberite model [WH-1000XM4]. Prvo će se prikazati model [LE_WH-1000XM4], ali sačekajte dok se ne prikaže model [WH-1000XM4]. Možda će trebati da prođe od 30 sekundi do 1 minuta da bi se prikazao model [WH-1000XM4]. Ako se ne prikaže model [WH-1000XM4], ponovo izvršite uparivanje.
- Ako je Bluetooth uređaj koji je bio poslednji povezan postavljen u blizini slušalica sa mikrofonom, slušalice sa mikrofonom će se možda automatski povezati sa uređajem jednostavnim uključivanjem slušalica sa mikrofonom. U tom slučaju deaktivirajte funkciju Bluetooth na uređaju koji je bio poslednji povezan ili isključite napajanje.
- Ako ne možete da povežete Bluetooth uređaj i slušalice sa mikrofonom, izbrišite informacije o uparivanju slušalica sa mikrofonom i Bluetooth uređaja i ponovo obavite uparivanje. Detalje o postupcima na Bluetooth uređaju potražite u uputstvu za korišćenje isporučenom uz Bluetooth uređaj.

Srodne teme

- [Kako da uspostavite bežičnu vezu sa Bluetooth uređajima](#)
- [Uparivanje i povezivanje sa Bluetooth uređajem](#)
- [Slušanje muzike sa uređaja pomoću Bluetooth veze](#)
- [Prekidanje veze Bluetooth \(nakon korišćenja\)](#)

5-013-733-81(6) Copyright 2020 Sony Corporation

Bežične stereo slušalice sa mikrofonom i funkcijom smanjenja šuma
WH-1000XM4

Povezivanje slušalica sa mikrofonom i za muzički plejer i za pametni telefon / mobilni telefon (veza između više uređaja)

Veza između više uređaja je funkcija koja vam omogućava da povežete 2 Bluetooth uređaja sa slušalicama sa mikrofonom kako biste jedan uređaj koristili za reprodukciju muzike (A2DP veza), a drugi za pozive (HFP/HSP veza). Kada muzički plejer želite da koristite samo za reprodukciju muzike, a pametni telefon samo za pozive, povežite svaki uređaj sa slušalicama sa mikrofonom pomoću veze između više uređaja. Neophodno je da uređaji koje povezujete podržavaju Bluetooth funkciju.

1 Uparite slušalice sa mikrofonom sa muzičkim plejerom i sa pametnim/mobilnim telefonom.

2 Povežite slušalice sa mikrofonom sa muzičkim plejerom.

Pomoću muzičkog plejera uspostavite Bluetooth vezu sa slušalicama sa mikrofonom.

3 Povežite slušalice sa mikrofonom sa pametnim telefonom/mobilnim telefonom.

Pomoću pametnog/mobilnog telefona uspostavite Bluetooth vezu sa slušalicama sa mikrofonom.

Napomena

- Ako je pametni telefon ili mobilni telefon prethodno već bio povezan, HFP ili HSP veza će se automatski uspostaviti kada se slušalice sa mikrofonom uključe. U nekim slučajevima A2DP veza će se istovremeno uspostaviti. U tom slučaju nakon što prekinete vezu preko pametnog/mobilnog telefona, povežite ih na način koji je opisan u 2. koraku.

Bežične stereo slušalice sa mikrofonom i funkcijom smanjenja šuma
WH-1000XM4

Povezivanje slušalica sa mikrofonom sa 2 Android pametna telefona (veza između više uređaja)

Obično kada povežete slušalice sa mikrofonom sa pametnim telefonom funkcija reprodukcije muzike i funkcija pozivanja se povezuju istovremeno.

Da biste uspostavili vezu između više uređaja u slučaju sa 2 pametna telefona, kako biste jedan mogli da koristite za slušanje muzike, a drugi za obavljanje telefonskih razgovora, izaberite povezivanje samo sa jednom funkcijom koristeći pametni telefon.

- 1 Uparite slušalice sa mikrofonom sa prvim, a zatim i sa drugim pametnim telefonom.
- 2 Pomoću jednog od pametnih telefona uspostavite Bluetooth vezu sa slušalicama sa mikrofonom.
- 3 Pomoću pametnog telefona povezanog sa slušalicama sa mikrofonom poništite izbor [Call audio] (HFP) ili [Media audio] (A2DP).

Primer postupka: Za povezivanje samo pomoću funkcije „Media audio“ (A2DP)

Dodirnite [Settings] - [Device connection] - [Bluetooth] - ikonicu za podešavanje koja se nalazi pored [WH-1000XM4].

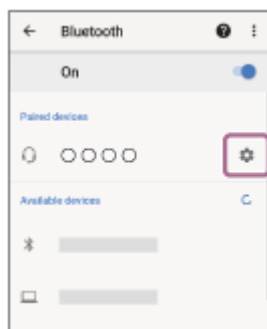

Na ekranu [Paired devices] poništite izbor [Call audio].



- 4 Pomoću pametnog telefona prekinite Bluetooth vezu.
- 5 Pomoću dugog pametnog telefona uspostavite Bluetooth vezu sa slušalicama sa mikrofonom.
- 6 Na isti način poništite izbor funkcije čiji izbor niste poništili u 3. koraku.
- 7 Pomoću prvog pametnog telefona uspostavite Bluetooth vezu sa slušalicama sa mikrofonom.

Oba pametna telefona povezana su sa slušalicama sa mikrofonom a uključena je samo jedna funkcija.

Nagoveštaj

- Gore navedeni postupak je samo primer. Detaljnije informacije potražite u uputstvu za korišćenje isporučenom uz Android pametni telefon.

Napomena

- Kada koristite vezu između više uređaja, preostala napunjenost baterije se neće pravilno prikazati na ekranu uređaja koji je povezan zbog slušanja muzike (A2DP).

Srodne teme

- [Provera preostale napunjenosti baterije](#)

Bežične stereo slušalice sa mikrofonom i funkcijom smanjenja šuma
WH-1000XM4

Povezivanje slušalica sa mikrofonom sa Android pametnim telefonom i sa iPhone uređajem (veza između više uređaja)

Obično kada povežete slušalice sa mikrofonom sa pametnim telefonom funkcija reprodukcije muzike i funkcija pozivanja se povezuju istovremeno.

Da biste uspostavili vezu između više uređaja koristeći pametni telefon i iPhone uređaj, kako bi jedan koristili za slušanje muzike a drugi za obavljanje telefonskih razgovora, promenite podešavanja na pametnom telefonu tako da samo jedna funkcija bude povezana. Povežite pametni telefon pre nego što povežete iPhone uređaj.

Ne možete podesiti iPhone uređaj tako da se poveže samo jedna funkcija.

- 1 Uparite slušalice sa mikrofonom sa pametnim telefonom i iPhone uređajem.
- 2 Pomoću pametnog telefona uspostavite Bluetooth vezu sa slušalicama sa mikrofonom.
- 3 Pomoću pametnog telefona povezanog sa slušalicama sa mikrofonom poništite izbor [Call audio] (HFP) ili [Media audio] (A2DP).

Primer postupka: Za povezivanje samo pomoću funkcije „Media audio“ (A2DP)

Dodirnite [Settings] - [Device connection] - [Bluetooth] - ikonicu za podešavanje koja se nalazi pored [WH-1000XM4].

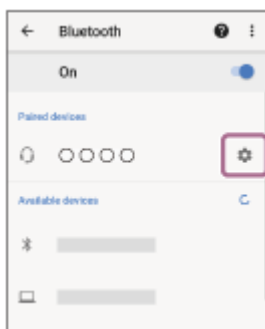

Na ekranu [Paired devices] poništite izbor [Call audio].



- 4 Pomoću iPhone uređaja uspostavite Bluetooth vezu sa slušalicama sa mikrofonom.

iPhone uređaj je povezan pomoću funkcije čiji je izbor poništen u 3. koraku.

Nagoveštaj

- Gore navedeni postupak je samo primer. Detaljnije informacije potražite u uputstvu za korišćenje isporučenom uz Android pametni telefon i iPhone uređaj.

Napomena

- Kada koristite vezu između više uređaja, preostala napunjenost baterije se neće pravilno prikazati na ekranu uređaja koji je povezan zbog slušanja muzike (A2DP).

Srodne teme

- [Provera preostale napunjenosti baterije](#)

5-013-733-81(6) Copyright 2020 Sony Corporation

Bežične stereo slušalice sa mikrofonom i funkcijom smanjenja šuma
WH-1000XM4

Istovremeno povezivanje slušalica sa mikrofonom sa 2 uređaja (veza između više uređaja)

Kada je opcija [Connect to 2 devices simultaneously] uključena pomoću aplikacije „Sony | Headphones Connect“, slušalice sa mikrofonom se mogu istovremeno povezati sa 2 uređaja putem Bluetooth veze, omogućavajući vam sledeće.

- Da čekate dolazni poziv za 2 pametna telefona

Na slušalicama sa mikrofonom možete istovremeno da slušate muziku koja se reprodukuje na jednom pametnom telefonu, čekate poziv za oba pametna telefona i razgovarate ako stigne dolazni poziv.

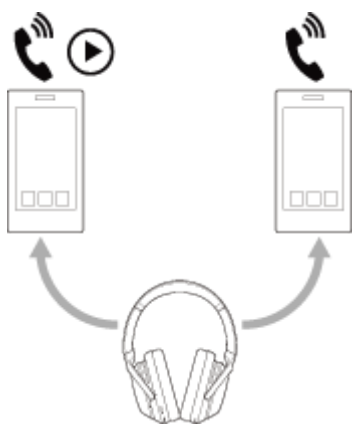

- Da prebacujete reprodukciju muzike između 2 uređaja

Reprodukciju muzike možete da prebacujete sa jednog uređaja na drugi bez ponovnog Bluetooth povezivanja.

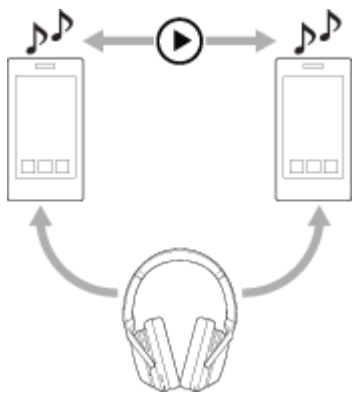

Istovremeno povezivanje slušalica sa mikrofonom sa 2 uređaja putem Bluetooth veze

Pre povezivanja, proverite da li je aplikacija „Sony | Headphones Connect“ instalirana na jedan od ta 2 uređaja.

- 1 Uparite slušalice sa mikrofonom sa 2 uređaja, prvo sa jednim, a zatim i sa drugim.
- 2 Pomoću uređaja na kojem je instalirana aplikacija „Sony | Headphones Connect“ uspostavite Bluetooth vezu sa slušalicama sa mikrofonom.
- 3 Uključite opciju [Connect to 2 devices simultaneously] pomoću aplikacije „Sony | Headphones Connect“.
- 4 Pomoću dugog uređaja uspostavite Bluetooth vezu sa slušalicama sa mikrofonom.

Nakon što se između 2 uređaja i slušalica sa mikrofonom uspostave Bluetooth veze, putem Bluetooth veze će moći da se poveže još jedan upareni uređaj.

Ako pokušate da uspostavite Bluetooth vezu sa slušalicama sa mikrofonom sa trećeg uređaja, održaće se Bluetooth veza sa poslednjim uređajem koji je reprodukovao muziku, a Bluetooth veza sa preostalim uređajem će se prekinuti. Zatim će se uspostaviti Bluetooth veza između trećeg uređaja i slušalica sa mikrofonom.

Reprodukcija muzike kada su slušalice sa mikrofonom povezane sa 2 uređaja putem Bluetooth veza

- Kada reprodukcijom muzike upravljate sa slušalicama sa mikrofonom, muzika se reprodukuje sa uređaja koji je poslednji vršio reprodukciju.
- Ako želite da reprodukujete muziku sa drugog uređaja, zaustavite reprodukciju na uređaju koji reprodukuje muziku i pokrenite reprodukciju pomoću drugog uređaja.
Čak i ako pokrenete reprodukciju sa drugog uređaja dok reprodukujete muziku sa prvog uređaja, iz slušalica sa mikrofonom će nastaviti da se čuje muzika sa prvog uređaja. U ovom slučaju, ako zaustavite reprodukciju na prvom uređaju, pomoću slušalica sa mikrofonom ćete moći da slušate muziku sa drugog uređaja.

Razgovor telefonom kada su slušalice sa mikrofonom povezane sa 2 uređaja putem Bluetooth veza

- Kada su slušalice sa mikrofonom istovremeno povezane sa 2 pametna telefona, npr. putem Bluetooth veza, oba uređaja će biti u stanju pripravnosti.
- Kada dolazni poziv stigne na prvi uređaj, iz slušalica sa mikrofonom će se čuti zvuk zvona. Kada dolazni poziv stigne na drugi uređaj dok razgovarate pomoću slušalica sa mikrofonom, zvuk zvona će se čuti na drugom uređaju. Ako završite poziv na prvom uređaju, iz slušalica sa mikrofonom će se čuti zvuk zvona sa drugog uređaja.

Napomena

- Kada je opcija [Connect to 2 devices simultaneously] uključena pomoću „Sony | Headphones Connect“ aplikacije, LDAC neće moći da se koristi. Kodek se automatski prebacuje na AAC ili SBC.

Srodne teme

- [Šta sve možete da uradite pomoću aplikacije „Sony | Headphones Connect“](#)
- [Kako da uspostavite bežičnu vezu sa Bluetooth uređajima](#)
- [Podržani kodeci](#)

Bežične stereo slušalice sa mikrofonom i funkcijom smanjenja šuma
WH-1000XM4

Prekidanje veze Bluetooth (nakon korišćenja)

- 1 Otključajte ekran Bluetooth uređaja ako je zaključan.**
- 2 Ponovo dodirnite uređaj kompatibilan sa vezom jednim dodirom (NFC) da biste prekinuli vezu. Ako Bluetooth uređaj ne podržava vezu jednim dodirom (NFC), isključite ga pomoću uređaja.**

Kada je veza prekinuta, čućete glasovno navođenje koje kaže: „Bluetooth disconnected“ (Bluetooth nije povezan).
- 3 Isključite slušalice.**

Čućete glasovno navođenje koje kaže: „Power off“ (Isključivanje).

Nagoveštaj

- Kada završite sa reprodukcijom muzike, Bluetooth veza će se možda automatski prekinuti u zavisnosti od Bluetooth uređaja.

Srodne teme

- [Prekidanje veze Android pametnog telefona jednim dodirom \(NFC\)](#)
- [Isključivanje slušalica sa mikrofonom](#)

Bežične stereo slušalice sa mikrofonom i funkcijom smanjenja šuma
WH-1000XM4

Korišćenje isporučenog kablja za slušalice sa mikrofonom

Ako slušalice sa mikrofonom koristite na mestima kao što su avioni na kojima je upotreba Bluetooth uređaja ograničena, slušalice sa mikrofonom možete da koristite kao slušalice za smanjenje šuma tako što ćete uređaj povezati sa uključenim slušalicama sa mikrofonom pomoću isporučenog kablja za slušalice sa mikrofonom. Slušalice sa mikrofonom podržavaju High-Resolution Audio reprodukciju.

1 Povežite uređaj za reprodukciju sa ulaznim portom kablja za slušalice sa mikrofonom pomoću isporučenog kablja za slušalice sa mikrofonom.

Obavezno utaknite utikač u obliku slova L u uređaj za povezivanje.

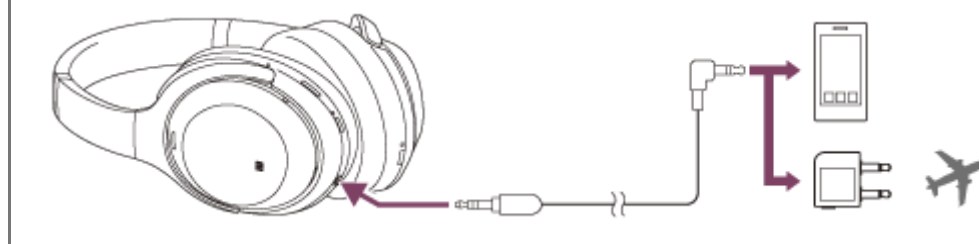

Nagoveštaj

- Muziku možete da slušate čak i ako su slušalice sa mikrofonom isključene. U tom slučaju funkcija za smanjenje šuma se ne može koristiti.
- Da biste uživali u High-Resolution Audio muzici ili koristili funkcije kao što su smanjenja šuma/režima zvuka okruženja, uključite slušalice sa mikrofonom.
- Koristite isporučeni adapter utikača za upotrebu tokom leta kako biste uživali u razgovoru tokom leta.
- Slušalice sa mikrofonom se automatski isključuju ako isključite isporučeni kabl za slušalice sa mikrofonom iz slušalica sa mikrofonom dok su uključene.
- Kada stigne dolazni poziv, iz slušalica sa mikrofonom se čuje zvuk zvona. Odgovorite na poziv pomoću pametnog telefona ili mobilnog telefona i razgovarajte pomoću mikrofona telefona. Iz slušalica ćete moći da čujete glas pozivaoca. Ako prekinete vezu između kablja za slušalice sa mikrofonom i pametnog telefona ili mobilnog telefona, razgovore ćete moći da obavljate pomoću mikrofona i zvučnika telefona.

Napomena

- Koristite samo isporučeni kabl za slušalice sa mikrofonom.
- Obavezno čvrsto umetnite utikač.
- Dok koristite kabl za slušalice sa mikrofonom, Bluetooth funkcija neće biti u upotrebi.
- Režim brzog upozorenja i funkciju Speak-to-Chat ćete moći da koristite kada uređaj povežete sa uključenim slušalicama sa mikrofonom pomoću isporučenog kablja za slušalice sa mikrofonom. Postupke kao što su podešavanje jačine zvuka i funkcija reprodukcij/pauziraj vršite na uređaju za reprodukciju. Kada su slušalice sa mikrofonom isključene, nećete moći da koristite režim brzog upozorenja i funkciju Speak-to-Chat.
- Dugme CUSTOM (prilagođeno) nećete moći da koristite kada su slušalice sa mikrofonom isključene.
- U zavisnosti od vrste zabavnog programa tokom leta avionom adapter utikača za upotrebu tokom leta možda neće biti u upotrebi.
- Dok razgovarate telefonom kada su slušalice sa mikrofonom povezane kablom za slušalice sa mikrofonom, isključite funkciju Speak-to-Chat jer se glas pozivaoca neće čuti iz slušalica sa mikrofonom.

Srodne teme

- [Upotreba funkcije smanjenja šuma](#)
- [Slušanje zvuka okruženja za vreme reprodukcije muzike \(režim zvuka okruženja\)](#)
- [Brzo slušanje zvuka okruženja \(režim brzog upozorenja\)](#)
- [Kada razgovarate sa nekim dok vam se slušalice sa mikrofonom nalaze na ušima \(Speak-to-Chat\)](#)

5-013-733-81(6) Copyright 2020 Sony Corporation

Bežične stereo slušalice sa mikrofonom i funkcijom smanjenja šuma
WH-1000XM4

Slušanje muzike sa uređaja pomoću Bluetooth veze

Ako vaš Bluetooth uređaj podržava sledeće profile, možete uživati u slušanju muzike i upravljati uređajem sa vaših slušalica sa mikrofonom pomoću Bluetooth veze.

- A2DP (Advanced Audio Distribution Profile)
Možete uživati u visokokvalitetnoj muzici preko bežične veze.
- AVRCP (Audio Video Remote Control Profile)
Možete podesiti jačinu zvuka itd.

Postupak će se možda razlikovati u zavisnosti od Bluetooth uređaja. Pogledajte uputstvo za korišćenje isporučeno uz Bluetooth uređaj.

1 Povežite slušalice sa mikrofonom sa Bluetooth uređajem.

2 Stavite slušalice sa mikrofonom na uši.

Podesite dužinu rajfa slušalica sa mikrofonom.

Stavite slušalice sa mikrofonom na glavu tako da se oznaka **Ⓛ** (levo) nalazi na vašem levom uhu, a oznaka **Ⓡ** (desno) na vašem desnom uhu. Na strani sa oznakom **Ⓛ** (levo) nalazi se opipljiva tačka.

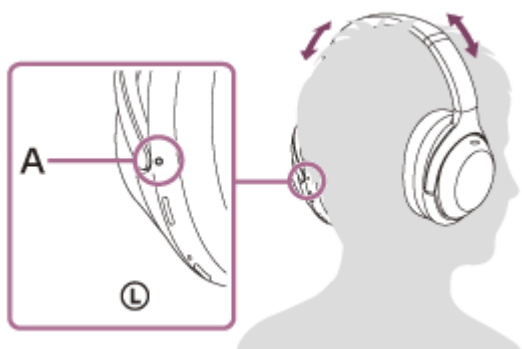

A: Opipljiva tačka

3 Pomoću Bluetooth uređaja pokrenite reprodukciju i podesite jačinu zvuka na umeren nivo.

4 Podesite jačinu zvuka koristeći kontrolnu tablu senzora dodira slušalica sa mikrofonom.

- Pojačavanje jačine zvuka: Prevucite prstom nagore nekoliko puta sve dok jačina zvuka ne dostigne željeni nivo.



- Smanjivanje jačine zvuka: Prevucite prstom nadole nekoliko puta sve dok jačina zvuka ne dostigne željeni nivo.



- Promena jačine zvuka bez prekida: Prevucite prstom nagore ili nadole i zadržite. Pustite na željenom nivou jačine zvuka.

Kada jačina zvuka dostigne maksimum ili minimum, oglašava se alarm.

Nagoveštaj

- Slušalice sa mikrofonom podržavaju SCMS-T zaštitu sadržaja. Pomoću slušalica sa mikrofonom možete uživati u muzici ili u drugom audio sadržaju sa uređaja kao što su mobilni telefon ili prenosivi televizor koji podržava SCMS-T zaštitu sadržaja.
- U zavisnosti od Bluetooth uređaja možda će biti neophodno da podesite jačinu zvuka ili da podesite postavke audio izlaza na uređaju.
- Jačine zvuka slušalica sa mikrofonom tokom poziva i reprodukcije muzike mogu da se podese nezavisno. Promena jačine zvuka poziva ne menja jačinu zvuka reprodukcije muzike i obrnuto.

Napomena

- Ako je kvalitet veze loš, Bluetooth uređaj možda neće moći adekvatno da reaguje na komande sa slušalica sa mikrofonom.

Srodne teme

- [Kako da uspostavite bežičnu vezu sa Bluetooth uređajima](#)
- [Upravljanje audio uređajem \(Bluetooth veza\)](#)
- [Upotreba funkcije smanjenja šuma](#)

Bežične stereo slušalice sa mikrofonom i funkcijom smanjenja šuma
WH-1000XM4

Upravljanje audio uređajem (Bluetooth veza)

Ako vaš Bluetooth uređaj podržava funkciju upravljanja uređajem (kompatibilan protokol: AVRCP), dostupni su sledeći postupci. Dostupne funkcije se mogu razlikovati u zavisnosti od Bluetooth uređaja pa ih zato potražite u uputstvu za korišćenje isporučenom uz uređaj.

Možete koristiti kontrolnu tablu senzora dodira da biste izvršili sledeće postupke.

- Reprodukuj/pauziraj: Lupnite dva puta brzo kontrolnu tablu senzora dodira (sa intervalom od oko 0,4 sekunde).

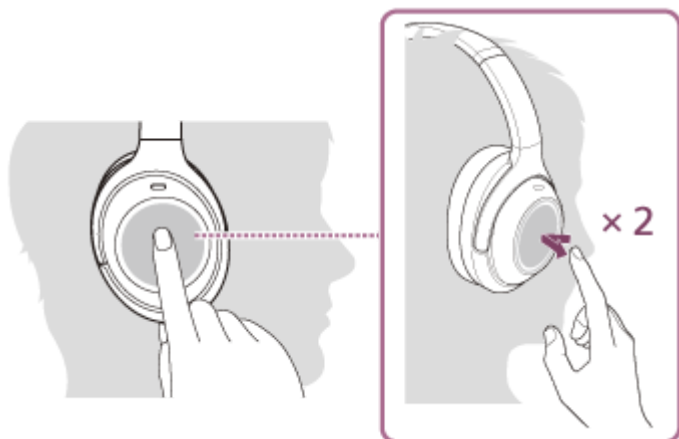

- Skakanje na početak sledeće numere: Prevucite prstom napred i pustite.



- Skakanje na početak prethodne numere (ili trenutne numere tokom reprodukcije): Prevucite prstom nazad i pustite.



- Brzo premotavanje unapred: Prevucite prstom napred i zadržite. (Potrebno je da prođe neko vreme dok brzo premotavanje unapred ne počne.) Pustite na željenoj tački reprodukcije.



- Brzo premotavanje unazad: Prevucite prstom nazad i zadržite. (Potrebno je da prođe neko vreme dok brzo premotavanje unazad ne počne.) Pustite na željenoj tački reprodukcije.



- Pojačavanje jačine zvuka: Prevucite prstom nagore nekoliko puta sve dok jačina zvuka ne dostigne željeni nivo.



- Smanjivanje jačine zvuka: Prevucite prstom nadole nekoliko puta sve dok jačina zvuka ne dostigne željeni nivo.



- Promena jačine zvuka bez prekida: Prevucite prstom nagore ili nadole i zadržite. Pustite na željenom nivou jačine zvuka.

Napomena

- Ako je kvalitet veze loš, Bluetooth uređaj možda neće moći adekvatno da reaguje na komande sa slušalicama sa mikrofonom.
- Dostupne funkcije mogu da se razlikuju u zavisnosti od povezanog uređaja, muzičkog softvera, ili aplikacije koju koristite. U nekim slučajevima može da se dogodi da rade na drugačiji način ili da uopšte ne rade iako ste izvršili prethodno navedene postupke.

Bežične stereo slušalice sa mikrofonom i funkcijom smanjenja šuma
WH-1000XM4

Prekidanje veze Bluetooth (nakon korišćenja)

- 1 Otključajte ekran Bluetooth uređaja ako je zaključan.**
- 2 Ponovo dodirnite uređaj kompatibilan sa vezom jednim dodirom (NFC) da biste prekinuli vezu. Ako Bluetooth uređaj ne podržava vezu jednim dodirom (NFC), isključite ga pomoću uređaja.**

Kada je veza prekinuta, čućete glasovno navođenje koje kaže: „Bluetooth disconnected“ (Bluetooth nije povezan).
- 3 Isključite slušalice.**

Čućete glasovno navođenje koje kaže: „Power off“ (Isključivanje).

Nagoveštaj

- Kada završite sa reprodukcijom muzike, Bluetooth veza će se možda automatski prekinuti u zavisnosti od Bluetooth uređaja.

Srodne teme

- [Prekidanje veze Android pametnog telefona jednim dodirom \(NFC\)](#)
- [Isključivanje slušalica sa mikrofonom](#)

Bežične stereo slušalice sa mikrofonom i funkcijom smanjenja šuma
WH-1000XM4

Šta je to funkcija smanjenja šuma?

Elektronsko kolo za smanjenje šuma u stvari otkriva spoljni šum pomoću ugrađenih mikrofona i šalje jednak, ali suprotan signal za smanjenje šuma u slušalice sa mikrofonom.

Napomena

- Efekat smanjenja šuma možda neće naročito doći do izražaja u veoma tihom okruženju ili će neki šumovi moći da se čuju.
- Kada stavite slušalice sa mikrofonom, u zavisnosti od načina na koji ih stavite, efekat smanjenja šuma će se možda razlikovati ili će se možda oglasiti zvučni signal (zavijanje). U tom slučaju skinite slušalice sa mikrofonom i stavite ih ponovo.
- Funkcija smanjenja šuma deluje prvenstveno na šum iz niskofrekventnog opsega kao što su vozila i klimatizacija. Iako je šum smanjen, nije u potpunosti uklonjen.
- Kada slušalice sa mikrofonom koristite u vozu ili autobusu, šum može da se javi u zavisnosti od stanja na ulici.
- Mobilni telefoni mogu da izazovu interferenciju i šum. Ako se to desi, pomerite slušalice sa mikrofonom dalje od mobilnog telefona.
- Ne pokrivajte rukom mikrofone na levoj i desnoj jedinici slušalice sa mikrofonom itd. Efekat smanjenja šuma ili režim zvuka okruženja možda neće moći da funkcioniše na korektan način ili će se možda oglasiti zvučni signal (zavijanje). U tom slučaju sklonite ruku itd. sa levog i desnog mikrofona slušalice.



A: Mikrofoni (levi, desni)

Srodne teme

- [Upotreba funkcije smanjenja šuma](#)

Bežične stereo slušalice sa mikrofonom i funkcijom smanjenja šuma
WH-1000XM4

Upotreba funkcije smanjenja šuma

Ako koristite funkciju smanjenja šuma, možete uživati u muzici bez uznemiravanja bukom iz okruženja.

1 Uključite slušalice sa mikrofonom.

Čućete glasovno navođenje koje kaže: „Power on“ (Uključivanje).
Funkcija smanjenja šuma se automatski uključuje.

Isključivanje funkcije smanjenja šuma

Pritisnite dugme CUSTOM (prilagođeno) nekoliko puta da biste isključili funkciju smanjenja šuma.

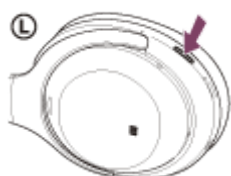

Svaki put kada pritisnete to dugme funkcija se menja na sledeći način, a najavljuje je glasovno navođenje.

Režim zvuka okruženja: UKLJUČENO



Funkcija smanjenja šuma: ISKLJUČENO/režim zvuka okruženja: ISKLJUČENO



Funkcija smanjenja šuma: UKLJUČENO

O videu sa uputstvom za upotrebu

Pogledajte ovaj video da biste saznali kako da koristite funkciju smanjenja šuma.

https://rd1.sony.net/help/mdr/mov0012/h_zz/

Nagoveštaj

- Ako isporučeni kabl za slušalice sa mikrofonom tokom korišćenja funkcije smanjenja šuma povežete Bluetooth vezom, funkcija Bluetooth je isključena, ali možete da nastavite da koristite funkciju za smanjenja šuma.
- Kada slušalice sa mikrofonom koristite kao obične slušalice sa mikrofonom, isključite ih i koristite isporučeni kabl za slušalice sa mikrofonom.
- Pomoću aplikacije „Sony | Headphones Connect“ možete promeniti i podešavanja funkcije smanjenja šuma i režima zvuka okruženja.

Napomena

- Ako je dugme CUSTOM (prilagođeno) podešeno kao dugme Google Assistant, funkcija smanjenja šuma i režim zvuka okruženja neće moći da se menjaju sa slušalica sa mikrofonom. U tom slučaju podešavanje funkcije smanjenja šuma i režima zvuka okruženja možete da vršite iz aplikacije „Sony | Headphones Connect“.
- Ako je dugme CUSTOM (prilagođeno) podešeno kao dugme Amazon Alexa, funkcija smanjenja šuma i režim zvuka okruženja neće moći da se menjaju sa slušalica sa mikrofonom. U tom slučaju podešavanje funkcije smanjenja šuma i režima zvuka okruženja možete da vršite iz aplikacije „Sony | Headphones Connect“.

Srodne teme

- [O glasovnom navođenju](#)
- [Uključivanje slušalica sa mikrofonom](#)
- [Šta je to funkcija smanjenja šuma?](#)
- [Slušanje zvuka okruženja za vreme reprodukcije muzike \(režim zvuka okruženja\)](#)
- [Šta sve možete da uradite pomoću aplikacije „Sony | Headphones Connect“](#)

Bežične stereo slušalice sa mikrofonom i funkcijom smanjenja šuma
WH-1000XM4

Optimizovanje funkcije za smanjenje šuma tako da odgovara onome ko nosi slušalice (NC optimizator)

Ova funkcija optimizuje funkciju za smanjenje šuma tako što otkriva oblik vašeg lica, frizuru, način na koji ste postavili slušalice sa mikrofonom, da li imate ili nemate naočare ili otkriva promenu pritiska u avionu.

Preporučuje se da funkciju NC optimizator pokrenete kada prvi put koristite slušalice sa mikrofonom, kada se promene uslovi nošenja ili kada se promeni vazdušni pritisak zbog toga što ste iz aviona prešli na zemlju ili obrnuto itd.

- 1 Stavite slušalice sa mikrofonom dok im je napajanje uključeno.



- 2 Pritisnite i držite dugme CUSTOM (prilagođeno) oko 2 sekunde dok ne začujete glasovno navođenje koje kaže: „Optimizer start“ (Pokretanje optimizatora).



Za vreme optimizacije čuće se testni signali. Kada se proces optimizacije završi, čućete glasovno navođenje koje kaže: „Optimizer finished“ (Optimizator je završio).

O videu sa uputstvom za upotrebu

Pogledajte video da biste saznali kako da koristite funkciju NC optimizator.

https://rd1.sony.net/help/mdr/mov0014/h_zz/

- Preporučuje se da nakon promene frizure, skidanja naočara koje svakodnevno nosite ili druge promene vezane za stvari koje nosite ponovo pokrenete NC optimizator.
- Ako ste u avionu, preporučujemo vam da u uslovima stabilnog leta uključite funkciju NC optimizator.
- Stanje optimizovano funkcijom NC optimizator ostaje sačuvano sve dok se ponovo ne upotrebi funkcija NC optimizator. Preporučuje se da nakon izlaska iz aviona ponovo uključite funkciju NC optimizator itd.
- Funkcijom NC optimizator se može upravljati i iz aplikacije „Sony | Headphones Connect“.

Napomena

- Kada pokrenete funkciju NC optimizator, stavite slušalice sa mikrofonom u stvarne uslove korišćenja. Preporučuje se da ne dirate slušalice sa mikrofonom dok je uključena funkcija NC optimizator.
- Ako slušalice sa mikrofonom prime još jednu komandu tokom izvođenja funkcije NC optimizator, optimizacija se otkazuje.
- Ako je dugme CUSTOM (prilagođeno) podešeno kao dugme Google Assistant, funkcija NC optimizator neće moći da se koristi sa slušalica sa mikrofonom.
- Ako je dugme CUSTOM (prilagođeno) podešeno kao dugme Amazon Alexa, funkcija NC optimizator neće moći da se koristi sa slušalica sa mikrofonom.

Srodne teme

- [Šta sve možete da uradite pomoću aplikacije „Sony | Headphones Connect“](#)

Bežične stereo slušalice sa mikrofonom i funkcijom smanjenja šuma
WH-1000XM4

Slušanje zvuka okruženja za vreme reprodukcije muzike (režim zvuka okruženja)

Dok uživate u muzici, možete da čujete zvuk okruženja kroz mikrofone ugrađene u levu i desnu jedinicu slušalice sa mikrofonom.

Da biste aktivirali režim zvuka okruženja

Pritisnite dugme CUSTOM (prilagođeno) dok je uključena funkcija smanjenja šuma.

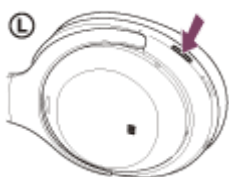

Da biste promenili podešavanja režima zvuka okruženja

Opcije režima zvuka okruženja možete da podesite tako što ćete povezati pametni telefon (pomoću instalirane aplikacije „Sony | Headphones Connect“) i slušalice sa mikrofonom pomoću Bluetooth veze.

Fokus na glas: Neželjeni šum će biti potisnut dok slušate najave ili glasove ljudi, omogućavajući vam da ih čujete dok slušate muziku.

Da biste isključili režim zvuka okruženja

Pritisnite dugme CUSTOM (prilagođeno) nekoliko puta sve dok se režim zvuka okruženja ne isključi. Svaki put kada pritisnete to dugme funkcija se menja na sledeći način, a najavljuje je glasovno navođenje.

Funkcija smanjenja šuma: ISKLJUČENO/režim zvuka okruženja: ISKLJUČENO



Funkcija smanjenja šuma: UKLJUČENO



Režim zvuka okruženja: UKLJUČENO

O videu sa uputstvom za upotrebu

Pogledajte video da biste saznali kako da koristite režim zvuka okruženja.

https://rd1.sony.net/help/mdr/mov0012/h_zz/

Nagoveštaj

- Podešavanja režima zvuka okruženja promenjena pomoću aplikacije „Sony | Headphones Connect“ se čuvaju u slušalicama sa mikrofonom. Sa sačuvanim podešavanjima režima zvuka okruženja u muzici možete uživati čak i kada su slušalice sa mikrofonom povezane sa drugim uređajima na kojima nije instalirana aplikacija „Sony | Headphones Connect“.

Napomena

- U zavisnosti od stanja okruženja i tipa/jačine reprodukcije zvuka, zvuci iz okruženja se možda neće čuti čak ni kada koristite režim zvuka okruženja. Nemojte koristiti slušalice sa mikrofonom na mestima na kojima bi bilo opasno ako ne čujete zvuke okruženja, kao npr. dok vozite automobil ili bicikl.
- Ako slušalice sa mikrofonom niste stavili pravilno, režim zvuka okruženja možda neće moći pravilno da radi. Pravilno stavite slušalice sa mikrofonom.
- Ako je dugme CUSTOM (prilagođeno) podešeno kao dugme Google Assistant, funkcija smanjenja šuma i režim zvuka okruženja neće moći da se menjaju sa slušalica sa mikrofonom. U tom slučaju podešavanje funkcije smanjenja šuma i režima zvuka okruženja možete da vršite iz aplikacije „Sony | Headphones Connect“.
- Ako je dugme CUSTOM (prilagođeno) podešeno kao dugme Amazon Alexa, funkcija smanjenja šuma i režim zvuka okruženja neće moći da se menjaju sa slušalica sa mikrofonom. U tom slučaju podešavanje funkcije smanjenja šuma i režima zvuka okruženja možete da vršite iz aplikacije „Sony | Headphones Connect“.
- U zavisnosti od okruženja može da se desi da se šum vetra poveća kada je režim zvuka okruženja uključen. U tom slučaju otkazite fokus na glas pomoću aplikacije „Sony | Headphones Connect“. Ako je šum vetra i dalje značajan, isključite režim zvuka okruženja.

Srodne teme

- [O glasovnom navođenju](#)
- [Upotreba funkcije smanjenja šuma](#)
- [Šta sve možete da uradite pomoću aplikacije „Sony | Headphones Connect“](#)

Bežične stereo slušalice sa mikrofonom i funkcijom smanjenja šuma
WH-1000XM4

Brzo slušanje zvuka okruženja (režim brzog upozorenja)

Ova funkcija utišava muziku kako bi omogućilo zvuku okruženja da se lakše čuje. To je korisno kada želite da slušate najave o vozovima itd.

Da biste aktivirali režim brzog upozorenja

Dodirnite celu kontrolnu tablu senzora dodira slušalice sa mikrofonom. Režim brzog upozorenja aktivira se samo kada dodirnete kontrolnu tablu senzora dodira.



A: Kontrolna tabla senzora dodira

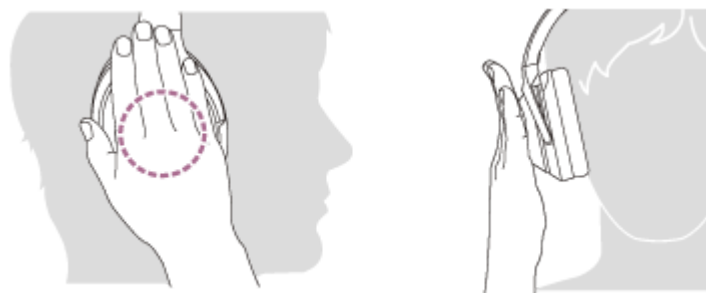

Da biste deaktivirali režim brzog upozorenja

Sklonite ruku sa kontrolne table senzora dodira.

O videu sa uputstvom za upotrebu

Pogledajte video da biste saznali kako da koristite režim brzog upozorenja.

https://rd1.sony.net/help/mdr/mov0013/h_zz/

Napomena

- Ako je dodirnete na sledeći način, funkcija možda neće raditi pravilno.
 - Nije pokrivena cela kontrolna tabla senzora dodira.



– Niste dodirnuli kontrolnu tablu senzora dodira.



- U zavisnosti od stanja okruženja i tipa/jačine reprodukcije zvuka, zvuci okruženja se možda neće čuti čak ni kada koristite režim brzog upozorenja. Nemojte koristiti slušalice sa mikrofonom na mestima na kojima bi bilo opasno ako ne čujete zvuke okruženja, kao npr. dok vozite automobil ili bicikl.
- Ako slušalice sa mikrofonom ne stavite pravilno, režim brzog upozorenja možda neće moći pravilno da radi. Pravilno stavite slušalice sa mikrofonom.
- Dok razgovarate telefonom nećete moći da koristite režim brzog upozorenja.

Bežične stereo slušalice sa mikrofonom i funkcijom smanjenja šuma
WH-1000XM4

Kada razgovarate sa nekim dok vam se slušalice sa mikrofonom nalaze na ušima (Speak-to-Chat)

Ako je režim Speak-to-Chat već uključen, režim Speak-to-Chat će se automatski pokrenuti kada sa nekim pričate. Slušalice sa mikrofonom pauziraju ili isključuju zvuk muzike koja se reprodukuje i mikrofonom hvataju glas sagovornika kako biste mogli lakše da ga čujete.



Da biste uključili režim Speak-to-Chat

Da biste aktivirali režim Speak-to-Chat, automatsko otkrivanje zvuka na slušalicama sa mikrofonom mora biti unapred uključeno.

Prema fabričkim podešavanjima režim Speak-to-Chat je isključen. Da biste ga uključili, držite 2 prsta na kontrolnoj tabli senzora dodira dok ne čujete glasovno navođenje koje kaže: „Speak-to-chat activated“ (Aplikacija Speak-to-chat je aktivirana).



Isključivanje režima Speak-to-Chat

Ponovo držite 2 prsta na kontrolnoj tabli senzora dodira sve dok ne čujete glasovno navođenje koje kaže: „Speak-to-chat deactivated“ (Aplikacija Speak-to-chat je deaktivirana).

O videu sa uputstvom za upotrebu

Pogledajte video da biste saznali kako da koristite režim Speak-to-Chat.

https://rd1.sony.net/help/mdr/mov0015/h_zz/

Nagoveštaj

- Ako režim Speak-to-Chat ne prebaci pravilno opciju uključeno/isključeno, postupite kako je opisano u nastavku.
 - Lagano odvojite oba prsta



- Direktno dodirnite kontrolnu tablu senzora dodira



- Dodirnite kontrolnu tablu senzora dodira jagodicama prstiju



- Režim Speak-to-Chat se prekida u sledećim slučajevima.
 - Kada slušalice sa mikrofonom ne prepoznaju zvuk koji govori osoba koja ih nosi 30 i više sekundi
 - Kada korisnik koristi dugmad na slušalicama sa mikrofonom ili kontrolnu tablu senzora dodira
- Da biste prelazili između opcija uključeno/isključeno, promenili osetljivost automatskog prepoznavanja zvuka i promenili vreme do završetka režima Speak-to-Chat možete da koristite i aplikaciju „Sony | Headphones Connect“.

Napomena

- Režim Speak-to-Chat se aktivira kada prepozna govor osobe koja nosi slušalice sa mikrofonom, ali u retkim slučajevima može da se aktivira kao odgovor na glasove drugih ljudi, zvuke iz okruženja, saobraćajne najave itd. Isključite ovu režim Speak-to-Chat u slučajevima u kojima se Speak-to-Chat često aktivira slučajno.
- Zbog buke iz okruženja govor osobe koja nosi slušalice sa mikrofonom možda neće biti otkriven, a režim Speak-to-Chat se možda neće aktivirati. U tom slučaju pokušajte da govorite duže i glasnije. U nekim slučajevima, režim Speak-to-Chat se možda neće aktivirati čak ni kada govorite duže i glasnije ako su u pitanju izuzetno bučna okruženja, kao što je avion.
- Reprodukcija muzike je pauzirana, a režim Speak-to-Chat je aktivan samo kada ste povezani pomoću Bluetooth veze.
- Povezani uređaj ili aplikacija za reprodukciju koju koristite možda ne podržava pauziranje reprodukcije muzike.

Srodne teme

- [Šta sve možete da uradite pomoću aplikacije „Sony | Headphones Connect“](#)

5-013-733-81(6) Copyright 2020 Sony Corporation

Bežične stereo slušalice sa mikrofonom i funkcijom smanjenja šuma
WH-1000XM4

O režimu kvaliteta zvuka

Za vreme Bluetooth reprodukcije možete izabrati sledeća 2 režima kvaliteta zvuka. Pomoću aplikacije „Sony | Headphones Connect“ možete promeniti podešavanja i proveriti režim kvaliteta zvuka.

Režim prioriteta kvaliteta zvuka: Prednost se daje kvalitetu zvuka (standardno).

Režim prioriteta stabilne veza: Prednost se daje stabilnoj vezi.

- Kada želite da prioritet date kvalitetu zvuka, izaberite režim „Prioritet je kvalitet zvuka“.
- Ako je veza nestabilna, na primer kada se stvara samo isprekidani zvuk, izaberite režim „Prioritet je stabilna veza“.

Napomena

- Vreme moguće reprodukcije se može skratiti u zavisnosti od kvaliteta zvuka i uslova pod kojima koristite slušalice sa mikrofonom.
- U zavisnosti od uslova okruženja mesta na kojem koristite slušalice može se javiti isprekidani zvuk čak i ako ste odabrali režim „Prioritet je stabilna veza“.

Srodne teme

- [Šta sve možete da uradite pomoću aplikacije „Sony | Headphones Connect“](#)

Bežične stereo slušalice sa mikrofonom i funkcijom smanjenja šuma
WH-1000XM4

Podržani kodeci

Kodek je algoritam za kodiranje zvuka koji se koristi prilikom prenosa zvuka putem Bluetooth veze.

Slušalice sa mikrofonom podržavaju sledeća 3 kodeka za reprodukciju muzike putem A2DP veze: SBC, AAC i LDAC.

- SBC

Ovo je skraćenica za Subband Codec.

SBC je standardna tehnologija kodiranja zvuka koja se koristi na Bluetooth uređajima.

Svi Bluetooth uređaji podržavaju SBC.

- AAC

Ovo je skraćenica za Advanced Audio Coding.

AAC se uglavnom koristi u Apple proizvodima kao što su iPhone uređaji koji mogu da pruže bolji kvalitet zvuka nego kod primene SBC tehnologije.

- LDAC

LDAC je tehnologija za kodiranje zvuka koju je razvila kompanija Sony i koja omogućava prenos High-Resolution (Hi-Res) Audio sadržaja, čak i preko Bluetooth veze.

Za razliku od drugih tehnologija kodiranja kompatibilnih sa Bluetooth kao što je SBC, radi bez smanjenja konverzije High-Resolution Audio sadržaja (*) i omogućava približno 3 puta više podataka (**) od drugih tehnologija za prenos Bluetooth bežičnom mrežom sa neviđenim kvalitetom zvuka, koristeći efikasno kodiranje i optimizovanu paketizaciju.

* isključujući sadržaj DSD formata.

** u poređenju sa SBC kada je izabrana brzina prenosa od 990 kbps (96/48 kHz) ili 909 kbps (88,2/44,1 kHz).

Kada se muzika sa povezanog uređaja prenosi jednim od navedenih kodeka, slušalice sa mikrofonom se automatski prebacuju na taj kodek i reprodukuju muziku tim kodekom.

Ako povezani uređaj podržava kodek boljeg kvaliteta zvuka od SBC tehnologije, možda ćete prethodno morati da podesite uređaj da biste uživali u muzici sa željenog kodeka sa liste kodeka koji su podržani.

U vezi podešavanja kodeka pogledajte uputstvo za korišćenje koje je isporučeno uz uređaj.

Srodne teme

- [O režimu kvaliteta zvuka](#)

Bežične stereo slušalice sa mikrofonom i funkcijom smanjenja šuma
WH-1000XM4

O funkciji DSEE Extreme

DSEE Extreme koristi AI tehnologiju da bi sa velikom tačnošću reprodukovao frekventne odgovore na originalni zvučni izvor izgubljen za vreme kompresije.

Srodne teme

- [Dostupno vreme rada](#)

Bežične stereo slušalice sa mikrofonom i funkcijom smanjenja šuma
WH-1000XM4

Primanje poziva

U pozivu bez upotrebe ruku možete uživati sa pametnog telefona ili mobilnog telefona koji podržava Bluetooth profil HFP (Hands-free Profile) ili HSP (Headset Profile) putem Bluetooth veze.

- Ako vaš pametni telefon ili mobilni telefon podržava i HFP i HSP, podesite ga na HFP.
- Postupak će se možda razlikovati u zavisnosti od pametnog telefona ili mobilnog telefona. Pogledajte uputstvo za korišćenje isporučeno uz pametni telefon ili mobilni telefon.
- Podržani su samo obični telefonski pozivi. Aplikacije za telefonske pozive sa pametnih telefona ili ličnih računara nisu podržane.

Zvuk zvona

U slučaju dolaznog poziva čućete zvuk zvona iz slušalice sa mikrofonom, a indikator (plavi) treperi brzo. U zavisnosti od vašeg pametnog telefona ili mobilnog telefona čućete neki od sledećih zvukova zvona.

- Zvuk zvona podešen na slušalicama sa mikrofonom
- Zvuk zvona podešen na pametnom telefonu ili mobilnom telefonu
- Zvuk zvona podešen na pametnom telefonu ili mobilnom telefonu isključivo za Bluetooth vezu

- 1 Blagovremeno povežite slušalice sa mikrofonom sa pametnim telefonom ili mobilnim telefonom pomoću Bluetooth veze.**
- 2 Kada budete čuli zvuk zvona, dvaput brzo lupnite kontrolnu tablu senzora dodira (sa intervalom od oko 0,4 sekunde) da biste primili poziv.**

Ako slušate muziku kad vam stigne dolazni poziv, reprodukcija muzike će se privremeno zaustaviti, a zvuk zvona će se oglasiti sa slušalicama sa mikrofonom.

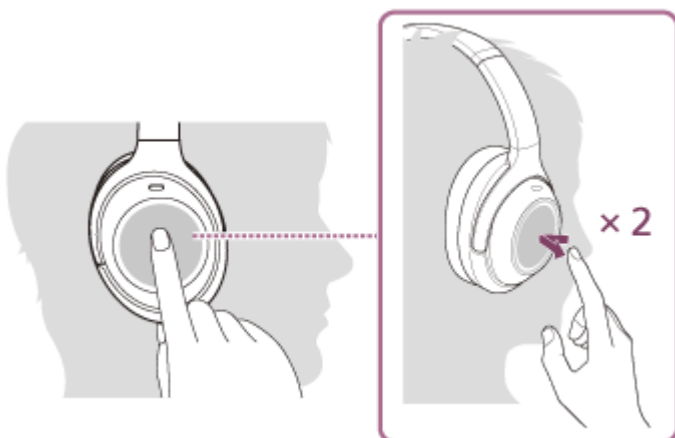

Slušalice sa mikrofonom imaju mikrofone sa više pravaca. Možete da govorite a da pritom ne brinete o položaju mikrofona.

Ako ne čujete zvuk zvona iz slušalice sa mikrofonom

- Slušalice sa mikrofonom možda nisu povezane sa pametnim telefonom ili mobilnim telefonom preko HFP ili HSP. Proverite status veze na pametnom telefonu ili mobilnom telefonu.
- Ako se reprodukcija muzike ne pauzira automatski, slušalicama sa mikrofonom pauzirajte reprodukciju.

- 3 Podesite jačinu zvuka pomoću kontrolne table senzora dodira.**

- Pojačavanje jačine zvuka: Prevucite prstom nagore nekoliko puta sve dok jačina zvuka ne dostigne željeni nivo.



- Smanjivanje jačine zvuka: Prevucite prstom nadole nekoliko puta sve dok jačina zvuka ne dostigne željeni nivo.



- Promena jačine zvuka bez prekida: Prevucite prstom nagore ili nadole i zadržite. Pustite na željenom nivou jačine zvuka.

Kada jačina zvuka dostigne maksimum ili minimum, oglašava se alarm.

4 Kada završite telefonski poziv, dva puta brzo lupnite kontrolnu tablu senzora dodira (sa intervalom od oko 0,4 sekunde) da biste prekinuli poziv.

Ako ste primili poziv tokom reprodukcije muzike, nakon prekidanja poziva reprodukcija muzike će se automatski nastaviti.

Nagoveštaj

- Ako primite poziv dok rukujete pametnim telefonom ili mobilnim telefonom, neki pametni telefoni ili mobilni telefoni će primiti poziv preko telefona umesto preko slušalica sa mikrofonom. Pomoću HFP ili HSP veze prebacite poziv na slušalice sa mikrofonom tako što ćete držati prst na kontrolnoj tabli senzora dodira dok ga ne prebacite ili pomoću pametnog telefona ili mobilnog telefona.
- Jačina zvuka poziva može da se podešava samo tokom telefonskog razgovora.
- Jačine zvuka slušalica sa mikrofonom tokom poziva i reprodukcije muzike mogu da se podeše nezavisno. Promena jačine zvuka poziva ne menja jačinu zvuka reprodukcije muzike i obrnuto.

Napomena

- U zavisnosti od vašeg pametnog telefona ili mobilnog telefona ako stigne dolazni poziv dok slušate muziku, može da se desi da se reprodukcija ne nastavi automatski čak ni kada završite poziv.
- Kada koristite pametni telefon ili mobilni telefon držite ih udaljene od slušalica sa mikrofonom najmanje 50 cm. Ako je pametni telefon ili mobilni telefon suviše blizu slušalica sa mikrofonom, može da dođe do stvaranja šuma.
- Vaš glas će se čuti iz mikrofona slušalica sa mikrofonom (funkcija propratnog tona). U tom slučaju kroz slušalice sa mikrofonom se mogu čuti zvuci okruženja ili zvuci rada slušalica sa mikrofonom, ali to nije kvar.

- Kako da uspostavite bežičnu vezu sa Bluetooth uređajima
- Upućivanje poziva
- Funkcije namenjene telefonskim pozivima

5-013-733-81(6) Copyright 2020 Sony Corporation

Bežične stereo slušalice sa mikrofonom i funkcijom smanjenja šuma
WH-1000XM4

Upućivanje poziva

U pozivu bez upotrebe ruku možete uživati sa pametnog telefona ili mobilnog telefona koji podržava Bluetooth profil HFP (Hands-free Profile) ili HSP (Headset Profile) putem Bluetooth veze.

- Ako vaš pametni telefon ili mobilni telefon podržava i HFP i HSP, podesite ga na HFP.
- Postupak će se možda razlikovati u zavisnosti od pametnog telefona ili mobilnog telefona. Pogledajte uputstvo za korišćenje isporučeno uz pametni telefon ili mobilni telefon.
- Podržani su samo obični telefonski pozivi. Aplikacije za telefonske pozive sa pametnih telefona ili ličnih računara nisu podržane.

1 Povežite slušalice sa mikrofonom sa pametnim telefonom ili mobilnim telefonom putem Bluetooth veze.

2 Koristite svoj pametni telefon ili mobilni telefon da biste uputili poziv.

Kada upućujete poziv iz slušalica sa mikrofonom se čuje ton biranja.

Ako poziv upućujete dok slušate muziku, reprodukcija se pauzira.

Ako se preko slušalica sa mikrofonom ne čuje ton biranja, promenite da uređaj za pozivanje budu slušalice sa mikrofonom pomoću pametnog telefona ili mobilnog telefona ili tako što ćete držati prst na kontrolnoj tabli senzora dodira dok se uređaj ne promeni.



Slušalice sa mikrofonom imaju mikrofone sa više pravaca. Možete da govorite a da pritom ne brinete o položaju mikrofona.

3 Podesite jačinu zvuka pomoću kontrolne table senzora dodira.

- Pojačavanje jačine zvuka: Prevucite prstom nagore nekoliko puta sve dok jačina zvuka ne dostigne željeni nivo.



- Smanjivanje jačine zvuka: Prevucite prstom nadole nekoliko puta sve dok jačina zvuka ne dostigne željeni nivo.



- Promena jačine zvuka bez prekida: Prevucite prstom nagore ili nadole i zadržite. Pustite na željenom nivou jačine zvuka.

Kada jačina zvuka dostigne maksimum ili minimum, oglašava se alarm.

4 Kada završite telefonski poziv, dva puta brzo lupnite kontrolnu tablu senzora dodira (sa intervalom od oko 0,4 sekunde) da biste prekinuli poziv.

Ako ste poziv uputili tokom reprodukcije muzike, reprodukcija muzike će se automatski nastaviti nakon prestanka poziva.

Nagoveštaj

- Jačina zvuka poziva može da se podešava samo tokom telefonskog razgovora.
- Jačine zvuka slušalica sa mikrofonom tokom poziva i reprodukcije muzike mogu da se podeše nezavisno. Promena jačine zvuka poziva ne menja jačinu zvuka reprodukcije muzike i obrnuto.

Napomena

- Kada koristite pametni telefon ili mobilni telefon držite ih udaljene od slušalica sa mikrofonom najmanje 50 cm. Ako je pametni telefon ili mobilni telefon suviše blizu slušalica sa mikrofonom, može da dođe do stvaranja šuma.
- Vaš glas će se čuti iz mikrofona slušalica sa mikrofonom (funkcija propratnog tona). U tom slučaju kroz slušalice sa mikrofonom se mogu čuti zvuci okruženja ili zvuci rada slušalica sa mikrofonom, ali to nije kvar.

Srodne teme

- [Kako da uspostavite bežičnu vezu sa Bluetooth uređajima](#)
- [Primanje poziva](#)
- [Funkcije namenjene telefonskim pozivima](#)

Bežične stereo slušalice sa mikrofonom i funkcijom smanjenja šuma
WH-1000XM4

Funkcije namenjene telefonskim pozivima

Funkcije dostupne za vreme poziva mogu da se razlikuju u zavisnosti od profila koji podržava vaš pametni telefon ili mobilni telefon. Pored toga, čak i ako je profil isti, funkcije mogu da se razlikuju u zavisnosti od pametnog telefona ili mobilnog telefona.

Pogledajte uputstvo za korišćenje isporučeno uz pametni telefon ili mobilni telefon.

Podržani profil: HFP (Hands-free Profile)

Za vreme pripravnosti/reprodukcije muzike

- Držite prst na kontrolnoj tabli senzora dodira oko 2 sekunde da biste pokrenuli funkciju glasovnog biranja (*) pametnog telefona/mobilnog telefona ili aktivirali Google™ app na Android pametnom telefonu ili Siri na iPhone uređaju.



Odlazni poziv

- Dvaput brzo lupnite kontrolnu tablu senzora dodira (sa intervalom od oko 0,4 sekunde) da biste otkazali odlazni poziv.
- Držite prst na kontrolnoj tabli senzora dodira da biste vratili uređaj za pozive sa slušalica sa mikrofonom na pametni telefon/mobilni telefon.

Dolazni poziv

- Dvaput brzo lupnite kontrolnu tablu senzora dodira da biste odgovorili na poziv.
- Držite prst na kontrolnoj tabli senzora dodira da biste odbili poziv.

Za vreme poziva

- Dvaput brzo dodirnite kontrolnu tablu senzora dodira da biste završili poziv.
- Držite prst na kontrolnoj tabli senzora dodira da biste vratili uređaj za pozive sa slušalica sa mikrofonom na pametni telefon/mobilni telefon.

Podržani profil: HSP (Headset Profile)

Odlazni poziv

- Dvaput brzo dodirnite kontrolnu tablu senzora dodira da biste otkazali odlazni poziv. (*)

Dolazni poziv

- Dvaput brzo lupnite kontrolnu tablu senzora dodira da biste odgovorili na poziv.

Za vreme poziva

- Dvaput brzo dodirnite kontrolnu tablu senzora dodira da biste završili poziv. (*)

* Neki uređaji možda ne podržavaju ovu funkciju.

Srodne teme

- [Primanje poziva](#)
- [Upućivanje poziva](#)

5-013-733-81(6) Copyright 2020 Sony Corporation

Bežične stereo slušalice sa mikrofonom i funkcijom smanjenja šuma
WH-1000XM4

Uspostavljanje video poziva sa računara

Kada uspostavite video poziv sa računara, moći ćete da pričate bežičnim putem sa slušalicama sa mikrofonom.

- 1 Povežite slušalice sa mikrofonom sa računarem pomoću Bluetooth veze.**
- 2 Pokrenite aplikaciju za video pozive sa vašeg računara.**
- 3 Proverite podešavanja (*) aplikacije za video pozive.**
 - Kada uspostavljate video poziv sa računara, izaberite veze za pozive (HFP/HSP), a ne veze za reprodukciju muzike (A2DP). Ako izaberete veze za reprodukciju muzike, video poziv možda neće biti dostupan.
 - U podešavanjima zvučnika izaberite veze za pozive [Headset (WH-1000XM4 Hands-Free)] (**). ([Headphones (WH-1000XM4 Stereo)] (**)) je za veze za reprodukciju muzike.)
 - U podešavanjima mikrofona izaberite veze za pozive [Headset (WH-1000XM4 Hands-Free)] (**). Kada mikrofoni nije podešen, režim Speak-to-Chat se aktivira kada otkrije govor osobe koja nosi slušalice sa mikrofonom a zvuk iz slušalica sa mikrofonom je prigušen.
 - U zavisnosti od aplikacije za video pozive koju koristite, u podešavanjima zvučnika ili mikrofona možda nećete moći da izaberete veze za pozive [Headset (WH-1000XM4 Hands-Free)] (**) ili veze za reprodukciju muzike [Headphones (WH-1000XM4 Stereo)] (**) i možda će biti prikazano samo [WH-1000XM4]. U tom slučaju, izaberite [WH-1000XM4].
 - U vezi često postavljanih pitanja i odgovora, pogledajte veb-stranicu za podršku.

* U zavisnosti od aplikacije za video pozive koju koristite, ova funkcija možda neće biti dostupna.

** Nazivi mogu da variraju u zavisnosti od računara ili aplikacije za video pozive koju koristite.

Nagoveštaj

- Kada ne možete da proverite podešavanja aplikacije za video pozive ili ne možete da izaberete veze za pozive [Headset (WH-1000XM4 Hands-Free)], da biste uspostavili veze, u podešavanjima računara izaberite [Headset (WH-1000XM4 Hands-Free)]. Pogledajte „[Povezivanje sa uparenim računarem \(Windows 10\)](#)“, „[Povezivanje sa uparenim računarem \(Windows 8.1\)](#)“ ili „[Povezivanje sa uparenim računarem \(Mac\)](#)“.

Napomena

- U zavisnosti od aplikacije za video pozive koju koristite, podešavanja mikrofona možda neće biti dostupna. U tom slučaju, onemogućite režim Speak-to-Chat. Da biste je onemogućili, držite 2 prsta na kontrolnoj tabli senzora dodira dok ne čujete glasovno navođenje koje kaže: „Speak-to-chat deactivated“ (Aplikacija Speak-to-chat je deaktivirana).

Srodne teme

- [Kako da uspostavite bežičnu vezu sa Bluetooth uređajima](#)
- [Uparivanje i povezivanje sa računarem \(Windows 10\)](#)
- [Uparivanje i povezivanje sa računarem \(Windows 8.1\)](#)
- [Uparivanje i povezivanje sa računarem \(Mac\)](#)
- [Povezivanje sa uparenim računarem \(Windows 10\)](#)
- [Povezivanje sa uparenim računarem \(Windows 8.1\)](#)

- [Povezivanje sa uparenim računarom \(Mac\)](#)
- [Prekidanje veze Bluetooth \(nakon korišćenja\)](#)
- [Kada razgovarate sa nekim dok vam se slušalice sa mikrofonom nalaze na ušima \(Speak-to-Chat\)](#)
- [Veb-stranice za podršku korisnicima](#)

5-013-733-81(6) Copyright 2020 Sony Corporation

Bežične stereo slušalice sa mikrofonom i funkcijom smanjenja šuma
WH-1000XM4

Prekidanje veze Bluetooth (nakon korišćenja)

- 1 Otključajte ekran Bluetooth uređaja ako je zaključan.**
- 2 Ponovo dodirnite uređaj kompatibilan sa vezom jednim dodirom (NFC) da biste prekinuli vezu. Ako Bluetooth uređaj ne podržava vezu jednim dodirom (NFC), isključite ga pomoću uređaja.**

Kada je veza prekinuta, čućete glasovno navođenje koje kaže: „Bluetooth disconnected“ (Bluetooth nije povezan).
- 3 Isključite slušalice.**

Čućete glasovno navođenje koje kaže: „Power off“ (Isključivanje).

Nagoveštaj

- Kada završite sa reprodukcijom muzike, Bluetooth veza će se možda automatski prekinuti u zavisnosti od Bluetooth uređaja.

Srodne teme

- [Prekidanje veze Android pametnog telefona jednim dodirom \(NFC\)](#)
- [Isključivanje slušalica sa mikrofonom](#)

Bežične stereo slušalice sa mikrofonom i funkcijom smanjenja šuma
WH-1000XM4

Korišćenje aplikacije Google Assistant

Korišćenjem funkcije Google Assistant koja se isporučuje uz pametni telefon možete da govorite u mikrofonske slušalice da biste upravljali pametnim telefonom ili vršili pretragu.

Kompatibilni pametni telefoni

- Pametni telefoni na kojima je instaliran Android 5.0 ili noviji (Potrebna je najnovija verzija aplikacije Google app.)

1 Otvorite aplikaciju „Sony | Headphones Connect“ i postavite dugme CUSTOM (prilagođeno) kao dugme Google Assistant.

Kada prvi put koristite Google Assistant, otvorite aplikaciju Google Assistant i dodirnite [Finish headphones setup] na prozoru Prikaz razgovora i pratite uputstva na ekranu da biste izvršili inicijalna podešavanja za aplikaciju Google Assistant.

Detalje o aplikaciji „Sony | Headphones Connect“ potražite na sledećoj URL adresi.

https://rd1.sony.net/help/mdr/hpc/h_zz/

2 Pritisnite dugme CUSTOM (prilagođeno) da biste koristili Google Assistant.

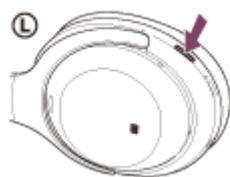

- Pritisnite i držite dugme: Unosi glasovnu komandu
- Jednom pritisnite dugme: Čita obaveštenje
- Dvaput brzo pritisnite dugme: Otkazuje glasovnu komandu

Detalje o aplikaciji Google Assistant potražite na sledećoj veb-stranici:

<https://assistant.google.com>

Rukovanje slušalicama sa mikrofonom pomoću aplikacije Google Assistant

Izgovaranjem određenih reči u aplikaciju Google Assistant dok pritisnete dugme CUSTOM (prilagođeno), možete vršiti podešavanja za smanjenje šuma ili druge operacije na slušalicama sa mikrofonom.

Detalje potražite na sledećem veb-sajtu (*):

<https://support.google.com/assistant/answer/7172842#headphones>

* Slušalice sa mikrofonom nisu kompatibilne sa svim specifikacijama opisanim na veb-sajtu.

Nagoveštaj

- Proverite ili ažurirajte verziju softvera slušalica sa mikrofonom pomoću aplikacije „Sony | Headphones Connect“.
- Kada aplikacija Google Assistant nije dostupna zato što nije povezana sa mrežom, čuje se glasovno navođenje: „The Google Assistant is not connected“ (Aplikacija Google Assistant nije povezana).
- Ako u prozoru Prikaz razgovora aplikacije Google Assistant ne vidite tekst [Finish headphones setup], obrišite informaciju o uparivanju slušalica sa mikrofonom iz Bluetooth postavki vašeg pametnog telefona i ponovite postupak uparivanja.

Napomena

- Ako je dugme CUSTOM (prilagođeno) podešeno kao dugme Google Assistant, sa slušalica sa mikrofonom neće moći da se upravlja funkcijom za smanjenje šuma, režimom zvuka okruženja i funkcijom NC optimizator.
- Ako je dugme CUSTOM (prilagođeno) podešeno kao dugme Google Assistant, funkcija glasovne podrške (Google app) neće moći da se koristi.
- Ako je dugme CUSTOM (prilagođeno) podešeno kao dugme Google Assistant, funkcija Amazon Alexa neće moći da se koristi sa slušalica sa mikrofonom.
- Google Assistant možda neće biti dostupan u nekim zemljama, regionima ili na nekim jezicima.
- Funkcija rukovanja slušalicama sa mikrofonom pomoću aplikacije Google Assistant zavisi od specifikacija aplikacije Google Assistant.
- Specifikacije aplikacije Google Assistant podložne su promeni bez prethodnog obaveštenja.

Bežične stereo slušalice sa mikrofonom i funkcijom smanjenja šuma
WH-1000XM4

Korišćenje Amazon Alexa

Pomoću aplikacije Amazon Alexa instalirane na pametnom telefonu možete da govorite u mikrofonske slušalice i na taj način upravljate pametnim telefonom ili vršite pretragu.

Kompatibilni pametni telefoni

- Verzija OS-a koja podržava poslednju verziju aplikacije Amazon Alexa na Android ili iOS uređaju
- Potrebno je instalirati najnoviju verziju aplikacije Amazon Alexa.

1. Otvorite prodavnicu aplikacija na svom mobilnom uređaju.
2. Tražite aplikaciju Amazon Alexa.
3. Izaberite Instaliraj.
4. Izaberite Otvori.

1 Uključite slušalice sa mikrofonom i povežite slušalice sa mikrofonom sa pametnim telefonom preko Bluetooth veze.

2 Otvorite aplikaciju Amazon Alexa.

Prilikom prvog korišćenja aplikacije Amazon Alexa potrebno je da se prijavite pomoću naloga za aplikaciju Amazon i pređete na korak 3 da biste podesili slušalice sa mikrofonom na aplikaciju Amazon Alexa.

Ako ste već prethodno podesili Amazon Alexa, ali ste dugme CUSTOM (prilagođeno) konfigurisali za funkciju koja nije Amazon Alexa, pogledajte odeljak sa savetima u nastavku da biste ponovo konfigurisali dugme CUSTOM (prilagođeno) kao Amazon Alexa.

3 Obavite početna podešavanja za Amazon Alexa.

1. Dodirnite ikonicu menija u gornjem levom uglu ekrana aplikacije Amazon Alexa, a zatim dodirnite [Add Device].



2. Na ekranu [What type of device are you setting up?], izaberite [Headphones].

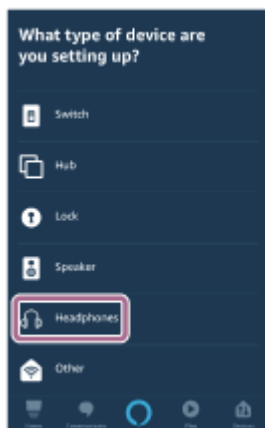

3. Sa spiska [AVAILABLE DEVICES] na ekranu [Select your device] izaberite [WH-1000XM4].



Ako se na spisku [AVAILABLE DEVICES] prikazu modeli [WH-1000XM4] i [LE_WH-1000XM4], izaberite model [WH-1000XM4].

Prvo će se prikazati model [LE_WH-1000XM4], ali sačekajte dok se ne prikaže model [WH-1000XM4].

Možda će trebati da prođe od 30 sekundi do 1 minuta da bi se prikazao model [WH-1000XM4].

Ako ne možete da pronađete model [WH-1000XM4], to znači da slušalice sa mikrofonom nisu povezane sa pametnim telefonom preko Bluetooth veze. Povežite slušalice sa mikrofonom sa pametnim telefonom preko Bluetooth veze.

4. Na ekranu [Set up Alexa on your WH-1000XM4] dodirnite [CONTINUE].

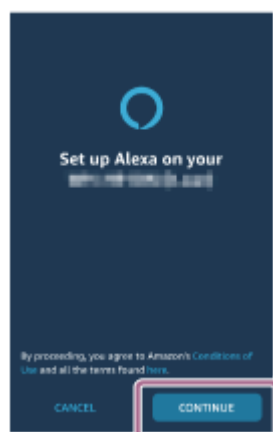

5. Ako se na ekranu pojavi [This will override the current voice assistant on this accessory], dodirnite [CONTINUE].



6. Na ekranu [Setup Complete] dodirnite [DONE].

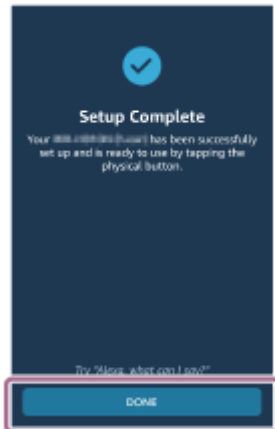

Kada su početna podešavanja završena, dugme CUSTOM (prilagođeno) na slušalicama sa mikrofonom je podešeno kao dugme Amazon Alexa.

4 Pritisnite dugme CUSTOM (prilagođeno) da biste koristili aplikaciju Amazon Alexa.

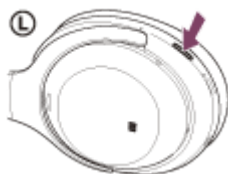

- Kratko ga pritisnite da biste uneli glasovnu komandu.
Primer:
„Kakvo je vreme“
„Reprodukuj muziku (*)”
* Potrebna je pretplata na Amazon ili Prime Music.
- Ukoliko ne izgovorite ništa, postupak će automatski biti otkazan.

Detalje o aplikaciji Amazon Alexa i njenim mogućnostima potražite na sledećoj veb-stranici:

<https://www.amazon.com/b?node=16067214011>

Detalje o sistemu Amazon Alexa potražite na sledećem veb-sajtu:

<https://www.amazon.com/gp/help/customer/display.html?nodeId=G7HPV3YLTGLJEJFK>

Nagoveštaj

- Kada podesite slušalice sa mikrofonom kao Amazon Alexa, dugme CUSTOM (prilagođeno) automatski će biti konfigurisano kao Amazon Alexa. Dugme možete da vratite u prvobitnu funkciju tako što ćete ga promeniti pomoću aplikacije „Sony | Headphones Connect“. Na sličan način, dugme možete ponovo da konfigurirate kao Amazon Alexa ako ste ga prethodno povezali sa funkcijom Amazon Alexa, ali ste promenili funkciju u neku drugu.

- Proverite ili ažurirajte verziju softvera slušalica sa mikrofonom pomoću aplikacije „Sony | Headphones Connect“.
- Kada aplikacija Amazon Alexa nije dostupna zato što npr. nije povezana sa mrežom, oglasice se glasovno navođenje „Either your mobile device isn't connected; or you need to open the Alexa App and try again“ (Mobilni uređaj nije povezan, ili je potrebno da otvorite aplikaciju Alexa i pokušate ponovo).

Napomena

- Ako je dugme CUSTOM (prilagođeno) podešeno kao dugme Amazon Alexa, funkcija smanjenja šuma, režim zvuka okruženja i funkcija NC optimizator neće moći da se koriste sa slušalica sa mikrofonom.
- Ako je dugme CUSTOM (prilagođeno) podešeno kao dugme Amazon Alexa, funkcija glasovne pomoći (Google app) neće moći da se koristi.
- Ako je dugme CUSTOM (prilagođeno) podešeno kao dugme Amazon Alexa, funkcija Google Assistant neće moći da se koristi sa slušalica sa mikrofonom.
- Aplikacija Amazon Alexa nije dostupna na svim jezicima i u svim zemljama/regijama. Karakteristike i funkcionalnosti aplikacije Alexa mogu da se razlikuju u zavisnosti od mesta.

Bežične stereo slušalice sa mikrofonom i funkcijom smanjenja šuma
WH-1000XM4

Korišćenje funkcije glasovne podrške (Google app)

Pomoću funkcije Google app isporučene uz Android pametni telefon možete da govorite u mikrofone slušalica da biste upravljali Android pametnim telefonom.

1 Prebacite opciju pomoći i glasovnog unosa na aplikaciju Google app.

Na Android pametnom telefonu izaberite [Settings] - [Apps & notifications] - [Advanced] - [Default apps] - [Assist & voice input] i podesite [Assist app] na aplikaciju Google app.

Gore navedeni postupak je samo primer. Detalje potražite u uputstvu za korišćenje Android pametnog telefona.

Napomena: Možda će biti potrebna najnovija verzija aplikacije Google app.

Detalje o aplikaciji Google app potražite u uputstvu za korišćenje ili na veb-stranici za podršku Android pametnog telefona ili na veb-stranici Google Play prodavnice.

U zavisnosti od specifikacija Android pametnog telefona aplikacija Google app se možda neće aktivirati sa slušalicama sa mikrofonom.

2 Povežite slušalice sa mikrofonom sa Android pametnim telefonom pomoću Bluetooth veze.

3 Kada je Android pametni telefon u stanju pripravnosti ili reprodukuje muziku, držite prst na kontrolnoj tabli senzora dodira oko 2 sekunde.



Aplikacija Google app je aktivirana.

4 Uputite zahtev aplikaciji Google app dok su vam slušalice sa mikrofonom na ušima.

Detalje o aplikacijama koje rade s aplikacijom Google app potražite u uputstvu za korišćenje Android pametnog telefona.

Nakon aktiviranja aplikacije Google app glasovna naredba se otkazuje kada protekne određeno vreme bez zahteva.

Napomena

- Ako je dugme CUSTOM (prilagođeno) podešeno kao dugme Google Assistant, funkcija glasovne podrške (Google app) nije dostupna.

- Ako je dugme CUSTOM (prilagođeno) podešeno kao dugme Amazon Alexa, funkcija glasovne podrške (Google app) nije dostupna.
- Google app neće moći da se aktivira kada izgovorite „Ok Google“, čak ni kada je opcija „Ok Google“ Android pametnog telefona uključena.
- Prilikom upotrebe funkcije glasovne podrške vaš glas će se čuti iz mikrofona slušalice sa mikrofonom (funkcija propratnog tona). U tom slučaju kroz slušalice sa mikrofonom se mogu čuti zvuci okruženja ili zvuci rada slušalice sa mikrofonom, ali to nije kvar.
- U zavisnosti od specifikacija pametnog telefona ili verzije aplikacije aplikacija Google app se možda neće aktivirati.
- Aplikacija Google app ne radi ako je povezana na uređaj koji nije kompatibilan sa funkcijom glasovne podrške.

Bežične stereo slušalice sa mikrofonom i funkcijom smanjenja šuma
WH-1000XM4

Korišćenje funkcije glasovne podrške (Siri)

Korišćenjem funkcije Siri koja se isporučuje uz iPhone govorom u mikrofonske slušalice možete da upravljate iPhone uređajem.

1 Uključite Siri.

Na iPhone uređaju izaberite [Settings] - [Siri & Search] da biste uključili [Press Home for Siri] i [Allow Siri When Locked].

Gore navedeni postupak je samo primer. Detalje potražite u uputstvu za korišćenje iPhone uređaja.

Napomena: Detalje o funkciji Siri potražite u uputstvu za korišćenje ili na veb-stranici za podršku za iPhone uređaj.

2 Povežite slušalice sa mikrofonom za iPhone pomoću Bluetooth veze.

3 Kada je iPhone u stanju pripravnosti ili reprodukuje muziku, držite prst na kontrolnoj tabli senzora dodira slušalice sa mikrofonom oko 2 sekunde.



Siri je aktivirana.

4 Uputite zahtev aplikaciji Siri dok su vam slušalice sa mikrofonom na ušima.

Detalje o drugim aplikacijama koje mogu da rade sa aplikacijom Siri potražite u uputstvu za korišćenje iPhone uređaja.

5 Da biste nastavili sa zahtevom, dvaput brzo lupnite kontrolnu tablu senzora dodira (sa intervalom od oko 0,4 sekunde) pre nego što se Siri deaktivira.

Nakon aktiviranja aplikacije Siri kada protekne neko vreme bez zahteva, Siri će se deaktivirati.

Napomena

- Aplikacija Siri neće moći da se aktivira kada kažete „Hey Siri“, čak ni kada je opcija iPhone uređaja „Hey Siri“ uključena.
- Prilikom upotrebe funkcije glasovne podrške vaš glas će se čuti iz mikrofona slušalice sa mikrofonom (funkcija propratnog tona). U tom slučaju kroz slušalice sa mikrofonom se mogu čuti zvuci okruženja ili zvuci rada slušalice sa mikrofonom, ali to nije kvar.

- Aplikacija Siri se možda neće aktivirati u zavisnosti od specifikacija pametnog telefona ili verzije aplikacije.

5-013-733-81(6) Copyright 2020 Sony Corporation

Bežične stereo slušalice sa mikrofonom i funkcijom smanjenja šuma
WH-1000XM4

Šta sve možete da uradite pomoću aplikacije „Sony | Headphones Connect“

Kada povežete pametni telefon sa instaliranom aplikacijom „Sony | Headphones Connect“ i slušalice sa mikrofonom pomoću Bluetooth veze, moći ćete da uradite sledeće.

- Lako uparivanje
- Prikaz preostale napunjenosti baterije slušalice sa mikrofonom
- Prikaz kodeka Bluetooth veze
- Podešavanje funkcije smanjenja šuma i režima zvuka okruženja (kontrola zvuka okruženja)
- Upotreba automatskog podešavanja funkcije za smanjenje šuma prepoznavanjem ponašanja (adaptivna kontrola zvuka)
- NC optimizator (optimizacija funkcije smanjenja šuma)
- Promena opcije uključeno/isključeno funkcije automatskog otkrivanja zvuka i podešavanje režima Speak-to-Chat
- Izbor postavki ekvilajzera
- Prilagođavanje postavki ekvilajzera
- Podešavanje režima Bluetooth veze (režim kvaliteta zvuka)
- Podešavanje funkcije DSEE Extreme (upotpunjavanje zvuka širokog opsega)
- Promena funkcije dugmeta CUSTOM (prilagođeno)
- Isključivanje slušalice sa mikrofonom
- Podešavanje jačine zvuka reprodukcije
- Funkcije reprodukuj/pauziraj muziku, preskoči na početak prethodne pesme (ili na trenutnu pesmu tokom reprodukcije)/preskoči na početak sledeće pesme
- Provera statusa veze i podešavanja slušalice sa mikrofonom
- Provera verzije softvera slušalice sa mikrofonom
- Ažuriranje softvera slušalice sa mikrofonom
- Promena jezika glasovnog navođenja
- Uključivanje/isključivanje glasovnog navođenja
- Promena opcije uključeno/isključeno kontrolne table senzora dodira
- Podešavanje funkcije automatskog isključivanja pomoću otkrivanja nošenja
- Podešavanje funkcije automatskog pauziranja i nastavljanja reprodukcije muzike pomoću otkrivanja nošenja
- Promena opcije uključeno/isključeno veze između više uređaja (povežite slušalice sa mikrofonom sa 2 uređaja istovremeno)

Detalje o aplikaciji „Sony | Headphones Connect“ potražite na sledećoj URL adresi.

https://rd1.sony.net/help/mdr/hpc/h_zz/

Nagoveštaj

- Rad aplikacije „Sony | Headphones Connect“ se razlikuje u zavisnosti od tipa audio uređaja. Specifikacija aplikacije i dizajn ekrana podložni su promenama bez prethodne najave.

Napomena

- Kada se koristi ekvilajzer ili funkcija DSEE Extreme, raspoloživo vreme rada slušalice sa mikrofonom će biti kraće.

Srodne teme

- [Instaliranje aplikacije „Sony | Headphones Connect“](#)
- [Provera preostale napunjenosti baterije](#)

- Upotreba funkcije smanjenja šuma
- Optimizovanje funkcije za smanjenje šuma tako da odgovara onome ko nosi slušalice (NC optimizator)
- Slušanje zvuka okruženja za vreme reprodukcije muzike (režim zvuka okruženja)
- O režimu kvaliteta zvuka
- Podržani kodeci
- O funkciji DSEE Extreme
- Istovremeno povezivanje slušalica sa mikrofonom sa 2 uređaja (veza između više uređaja)
- Dostupno vreme rada

5-013-733-81(6) Copyright 2020 Sony Corporation

Bežične stereo slušalice sa mikrofonom i funkcijom smanjenja šuma
WH-1000XM4

Instaliranje aplikacije „Sony | Headphones Connect“

- 1** Preuzmite aplikaciju „Sony | Headphones Connect“ iz prodavnice Google Play ili prodavnice App Store i instalirajte aplikaciju na vašem pametnom telefonu.

Detalje o aplikaciji „Sony | Headphones Connect“ potražite na sledećoj URL adresi.

https://rd1.sony.net/help/mdr/hpc/h_zz/



Sony Headphones Connect 

- 2** Nakon instaliranja aplikacije pokrenite aplikaciju „Sony | Headphones Connect“.

Srodne teme

- [Šta sve možete da uradite pomoću aplikacije „Sony | Headphones Connect“](#)

Bežične stereo slušalice sa mikrofonom i funkcijom smanjenja šuma
WH-1000XM4

Pristup informacijama namenjenim podršci iz aplikacije „Sony | Headphones Connect“

Najnovijim informacijama namenjenim podršci možete pristupiti iz aplikacije „Sony | Headphones Connect“.

- 1 Izaberite [Help] sa ekrana aplikacije „Sony | Headphones Connect“.**
- 2 Pojaviće se ekran [Headphones Connect Help] i prikazaće se informacije namenjene podršci.**
- 3 Izaberite željenu stavku.**

Bežične stereo slušalice sa mikrofonom i funkcijom smanjenja šuma
WH-1000XM4

Ažuriranje softvera slušalica sa mikrofonom

Instalirajte najnoviji softver za slušalice sa mikrofonom pomoću aplikacije „Sony | Headphones Connect“ da biste uživali u novim funkcijama ili da biste rešili neke probleme sa slušalicama sa mikrofonom.

Uvek koristite slušalice sa mikrofonom sa instaliranim najnovijim softverom.

Detalje o najnovijem softveru za slušalice sa mikrofonom i načinu ažuriranja softvera potražite u informacijama na veb-stranici za podršku.

Kada je opcija [Automatic download of software] uključena (standardna opcija) u aplikaciji „Sony | Headphones Connect“, preuzimanje i prenos softvera započeće automatski.

Softver slušalica sa mikrofonom možete ažurirati i na sledeći način.

- 1** Preuzmite softver za ažuriranje sa servera na pametni telefon na koji je instalirana aplikacija „Sony | Headphones Connect“.
- 2** Prenesite softver za ažuriranje sa pametnog telefona na slušalice sa mikrofonom.
- 3** Ažurirajte softver slušalica sa mikrofonom prateći uputstva na ekranu.

Srodne teme

- [Šta sve možete da uradite pomoću aplikacije „Sony | Headphones Connect“](#)

Bežične stereo slušalice sa mikrofonom i funkcijom smanjenja šuma
WH-1000XM4

Mere predostrožnosti

Upozorenje

- Slušalice sa mikrofonom nisu otporne na vodu. Ako voda ili strano telo dospu u slušalice sa mikrofonom, to može da dovede do požara ili strujnog udara. Ako voda ili strano telo dospu u slušalice sa mikrofonom, odmah prestanite da ih koristite i obratite se najbližem prodavcu kompanije Sony. Naročito budite pažljivi u sledećim slučajevima.
 - Kada slušalice sa mikrofonom koristite u blizini lavaboja ili posude sa vodom Pazite da slušalice sa mikrofonom ne upadnu u lavabo ili posudu napunjenu vodom.
 - Kada koristite slušalicu sa mikrofonom po kiši ili snegu ili na mestima sa visokom vlažnošću
 - Kada koristite slušalice sa mikrofonom dok ste oznojeni
Ako dodirnete slušalice sa mikrofonom mokrim rukama ili ako ih stavite u džep vlažnog odevnog predmeta, slušalice sa mikrofonom mogu da se pokvase.

O Bluetooth komunikacijama

- Bluetooth bežična tehnologija radi u dometu od oko 10 m. Maksimalna udaljenost za komunikaciju može da se razlikuje u zavisnosti od prisustva prepreka (ljudi, metalnih predmeta, zidova itd.) ili elektromagnetnog okruženja.
- Mikrotalasi koje emituje Bluetooth uređaj mogu da utiču na rad elektronskih medicinskih uređaja. Isključite slušalice sa mikrofonom i druge Bluetooth uređaje na sledećim lokacijama, jer mogu da dovedu do nezgode:
 - U bolnicama, u vozovima blizu sedišta sa prioriteto, na mestima gde je prisutan zapaljivi gas, blizu automatskih vrata ili blizu protivpožarnog alarma.
- Kada koristite slušalice sa mikrofonom u avionu, sledite uputstva stjuardesa ili pitajte avio-kompaniju kojom letite za uslove korišćenja slušalice sa mikrofonom. Ako ne koristite isporučeni kabl za slušalice sa mikrofonom, radio-talasi mogu da utiču na instrumente dovodeći do rizika od nesreće zbog neispravnosti. Proverite da li koristite isporučeni kabl za slušalice sa mikrofonom u avionu.
- Zbog karakteristika Bluetooth tehnologije, reprodukcija zvuka na slušalicama sa mikrofonom može da bude odložena zbog reprodukcije na uređaju predajnika. Usled toga, zvuk možda neće biti sinhronizovan sa slikom kada gledate filmove ili igrate igre.
- Slušalice sa mikrofonom podržavaju bezbednosne funkcije koje su usklađene sa Bluetooth standardom kao načinom osiguranja bezbednosti tokom komunikacije putem Bluetooth bežične tehnologije. Međutim, u zavisnosti od konfigurisanih postavki i drugih faktora, ova bezbednost možda neće biti dovoljna. Budite oprezni kada komunicirate koristeći Bluetooth bežičnu tehnologiju.
- Kompanija Sony neće biti odgovorna za bilo koja oštećenja ili gubitke do kojih je došlo usled odavanja informacija zbog upotrebe Bluetooth komunikacija.
- Uspostavljanje Bluetooth veza sa svim Bluetooth uređajima se ne može garantovati.
 - Bluetooth uređaji povezani sa slušalicama sa mikrofonom moraju da budu usklađeni sa Bluetooth standardom koji propisuje kompanija Bluetooth SIG, Inc. i moraju da imaju sertifikat o usklađenosti.
 - Čak i kada je povezan uređaj usklađen sa Bluetooth standardom, mogu da postoje slučajevi kada karakteristike ili specifikacije Bluetooth uređaja onemogućavaju povezivanje ili dovode do drugačijih metoda kontrole, prikaza ili rada.
 - Ako koristite slušalice sa mikrofonom za obavljanje telefonskih razgovora bez upotrebe ruku, može se čuti šum u zavisnosti od povezanog uređaja ili okruženja u kojem se komunikacija obavlja.
- U zavisnosti od uređaja koji se povezuje, možda će biti potrebno izvesno vreme da komunikacija započne.

Napomena o statičkom elektricitetu

- Statički elektricitet koji se nakuplja u telu može da izazove blago peckanje u ušima. Da biste umanjili taj efekat, nosite odeću napravljenu od prirodnih materijala, koji smanjuju stvaranje elektriciteta.

Napomene o nošenju slušalica sa mikrofonom

- Pošto slušalica sa mikrofonom čvrsto prianja za uho, ako je jako pritisnete uz uho ili brzo izvučete to može da dovede do oštećenja bubne opne. Kada vam se slušalice sa mikrofonom nalaze na ušima, iz membrane zvučnika može da se čuje zvuk klika. Ovo nije kvar.

Ostale napomene

- Ne izlažite slušalice sa mikrofonom preteranim udarcima jer je u pitanju precizan uređaj.
- Senzor dodira možda neće moći pravilno da radi ako zalepíte nalepnice ili druge lepljive predmete na kontrolnu tablu senzora dodira.
- Pazite da ne zaglavíte prst u slušalicama sa mikrofonom dok ih sklapate.
- Kada slušalice sa mikrofonom koristíte kao žičane slušalice sa mikrofonom, koristíte isključivo isporučeni kabl za slušalice sa mikrofonom. Uveríte se da je kabl za slušalice sa mikrofonom čvrsto umetnut.
- Bluetooth funkcija možda neće raditi sa mobilnim telefonom u zavisnosti od uslova signala i okruženja.
- Ne primenjujte težinu ili pritisak na slušalice sa mikrofonom duže vreme čak ni kada su odložene, jer mogu da se deformišu.
- Ako osećate nelagodnost tokom korišćenja slušalica sa mikrofonom, prestaníte odmah da ih koristíte.
- Jastučići za uši mogu da se oštete ili pohabaju ako ih koristíte ili držíte odloženim duže vreme.

Čišćenje slušalica sa mikrofonom

- Kad je spoljašnjost slušalica sa mikrofonom zaprljana, obrišíte je mekom suvom krpom. Ako su slušalice sa mikrofonom veoma zaprljane, natopíte krpú u razblažen neutralni deterđent i dobro je iscedíte pre nego što je upotrebíte za čišćenje slušalica sa mikrofonom. Nemojte koristíte rastvarače, kao što su razređivač, benzen ili alkohol, pošto mogu da oštete površinu.

Nemojte koristíte slušalice sa mikrofonom u blizini medicinskih uređaja

- Radio-talasi mogu da utiču na srčane pejsmejkere i medicinske uređaje. Nemojte koristíte slušalice sa mikrofonom na mestima na kojima je gužva, kao što su gužve u vozovima ili u nekoj medicinskoj ustanovi.
- Slušalice sa mikrofonom (uključujući dodatnu opremu) imaju magnet(e) koji mogu da ometaju pejsmejkere, programibilne šant ventile za lečenje hidrocefalusa ili druge medicinske uređaje. Nemojte stavljati slušalice sa mikrofonom u blizini osoba koje koriste takve medicinske uređaje. Ako koristíte takav medicinski uređaj, pre upotrebe slušalica sa mikrofonom obratíte se svom lekaru.

Držite slušalice sa mikrofonom dalje od magnetne kartice

- Slušalice sa mikrofonom imaju magnete. Ako magnetnu karticu približite slušalicama sa mikrofonom, magnet kartice može da se ošteti i postane neupotrebljiv.

Bežične stereo slušalice sa mikrofonom i funkcijom smanjenja šuma
WH-1000XM4

Napomena o licenci

Napomene o licenci

Ovaj proizvod sadrži softver koji kompanija Sony koristi u skladu sa ugovorom o licenciranju sa vlasnikom autorskih prava. Obavezni smo da objavimo sadržaj ugovora kupcima u skladu sa zahtevom vlasnika autorskih prava nad ovim softverom.

Pristupite sledećoj internet adresi URL i pročitajte sadržaj licence.

<https://rd1.sony.net/help/mdr/sl/20/>

Izjava o odricanju odgovornosti za usluge koje nude treće strane

Usluge koje nude treća lica se mogu menjati, obustaviti ili ukinuti bez prethodne najave. Kompanija Sony ne snosi nikakvu odgovornost u ovakvim situacijama.

Bežične stereo slušalice sa mikrofonom i funkcijom smanjenja šuma
WH-1000XM4

Zaštićeni znakovi

- Windows je registrovani zaštićeni znak ili zaštićeni znak kompanije Microsoft Corporation u Sjedinjenim Američkim Državama i/ili drugim zemljama.
- iPhone, iPod touch, macOS, Mac i Siri su zaštićeni znakovi kompanije Apple Inc. registrovani u SAD-u i drugim zemljama.
- App Store je znak za uslugu kompanije Apple Inc. registrovan u SAD i drugim zemljama.
- IOS je zaštitni znak ili registrovani zaštićeni znak kompanije Cisco u SAD i drugim zemljama i koristi se pod licencom.
- Google, Android i Google Play su zaštićeni znakovi kompanije Google LLC.
- Amazon, Alexa i svi povezani logotipi su zaštićeni znakovi kompanije Amazon.com, Inc. ili njenih pridruženih kompanija.
- Slovni znak i logotipi Bluetooth® su registrovani zaštićeni znakovi u vlasništvu kompanije Bluetooth SIG, Inc. i kompanija Sony Group Corporation i njene podružnice ih koriste isključivo na osnovu licence.
- N-Mark je zaštićeni znak ili registrovani zaštićeni znak kompanije NFC Forum, Inc. u Sjedinjenim Američkim Državama i drugim zemljama.
- Naziv i logotip LDAC su zaštićeni znakovi kompanije Sony Corporation.
- USB Type-C® i USB-C® su zaštićeni znakovi kompanije USB Implementers Forum.
- „DSEE“ i „DSEE Extreme“ su zaštićeni znakovi kompanije Sony Corporation.

Nazivi sistema i nazivi proizvoda navedeni u ovom Vodiču za pomoć su obično zaštićeni znakovi ili registrovani zaštićeni znakovi proizvođača.

Bežične stereo slušalice sa mikrofonom i funkcijom smanjenja šuma
WH-1000XM4

Veb-stranice za podršku korisnicima

Za klijente u SAD-u, Kanadi i Latinskoj Americi:

<https://www.sony.com/am/support>

Za klijente u evropskim zemljama:

<https://www.sony.eu/support>

Za klijente u Kini:

<https://service.sony.com.cn>

Za klijente u drugim zemljama/regionima:

<https://www.sony-asia.com/support>

Bežične stereo slušalice sa mikrofonom i funkcijom smanjenja šuma
WH-1000XM4

Šta mogu da uradim kako bi se problem rešio?

Ako slušalice sa mikrofonom ne funkcionišu adekvatno, pokušajte da pratite sledeće korake kako biste rešili problem.

- Pronađite simptome problema u ovom Vodiču za pomoć i preduzmite neke od navedenih korektivnih radnji.
- Napunite slušalice sa mikrofonom.
Punjenjem baterije slušalice sa mikrofonom možete rešiti neke od problema.
- Resetujte slušalice sa mikrofonom.
- Inicijalizujte slušalice sa mikrofonom.
Ovaj postupak resetuje podešavanja jačine zvuka itd. na fabrička podešavanja i briše sve informacije o uparivanju.
- Više informacija o problemu potražite na sajtu za korisničku podršku.

Ako gorenavedeni postupci ne daju rezultate, obratite se najbližem prodavcu kompanije Sony.

Srodne teme

- [Punjenje slušalice sa mikrofonom](#)
- [Veb-stranice za podršku korisnicima](#)
- [Resetovanje slušalice sa mikrofonom](#)
- [Inicijalizacija slušalice sa mikrofonom zbog vraćanja na fabrička podešavanja](#)

Bežične stereo slušalice sa mikrofonom i funkcijom smanjenja šuma
WH-1000XM4

Nije moguće uključiti slušalice sa mikrofonom.

- Proverite da li je baterija u potpunosti napunjena.
 - Slušalice sa mikrofonom nije moguće uključiti dok se baterija puni. Uklonite USB Type-C kabl, a zatim uključite slušalice sa mikrofonom.
 - Resetujte slušalice sa mikrofonom.
-

Srodne teme

- [Punjenje slušalica sa mikrofonom](#)
- [Provera preostale napunjenosti baterije](#)
- [Resetovanje slušalice sa mikrofonom](#)

Bežične stereo slušalice sa mikrofonom i funkcijom smanjenja šuma
WH-1000XM4

Punjenje nije moguće.

- Obavezno koristite isporučeni USB Type-C kabl.
 - Proverite da li je USB Type-C kabl čvrsto povezan sa slušalicama sa mikrofonom i USB adapterom za naizmjeničnu struju ili računarem.
 - Proverite da li je USB adapter za naizmjeničnu struju čvrsto povezan sa utičnicom za naizmjeničnu struju.
 - Proverite da li je računar uključen.
 - Probudite računar ako je u režimu pripravnosti (režim spavanja) ili hibernacije.
 - Kada koristite Windows 8.1, ažurirajte ga pomoću opcije Windows Update.
 - Ponovo pokrenite računar i proverite da li se situacija poboljšala.
 - Resetujte slušalice sa mikrofonom.
-

Srodne teme

- [Punjenje slušalica sa mikrofonom](#)
- [Resetovanje slušalica sa mikrofonom](#)

Bežične stereo slušalice sa mikrofonom i funkcijom smanjenja šuma
WH-1000XM4

Vreme punjenja je suviše dugo.

- Proverite da li su slušalice sa mikrofonom i računar povezani direktno, a ne preko USB koncentratora.
 - Proverite da li koristite USB adapter za naizmeničnu struju dostupan na tržištu koji može da omogući napajanje strujom od 1,5 A ili više.
 - Proverite da li koristite isporučeni USB Type-C kabl.
-
-

Srodne teme

- [Punjenje slušalica sa mikrofonom](#)

Bežične stereo slušalice sa mikrofonom i funkcijom smanjenja šuma
WH-1000XM4

Raspoloživo vreme rada je kratko (trajanje baterije je kratko).

- Kada se koristi ekvilajzer ili funkcija DSEE Extreme, raspoloživo vreme rada slušalice sa mikrofonom će biti kraće.
- Ako se slušalice sa mikrofonom ne koriste duže vreme, broj časova mogućeg korišćenja punjive baterije će se možda smanjiti. Ipak, trajanje baterije će se produžiti nakon nekoliko punjenja. Ako slušalice sa mikrofonom nećete koristiti duže vreme, puniti bateriju jednom u 6 meseci da ne bi došlo do prekomernog pražnjenja.
- Preporučuje se punjenje na mestima sa sobnom temperaturom između 15 °C i 35 °C. Efikasno punjenje možda neće biti moguće van ovog raspona. Ako se problem nastavi, obratite se najbližem prodavcu kompanije Sony.
- Ako se broj časova mogućeg korišćenja ugrađene punjive baterije značajno smanji, bateriju treba zameniti. Za zamenu punjive baterije obratite se najbližem prodavcu kompanije Sony.

Srodne teme

- [Dostupno vreme rada](#)

Bežične stereo slušalice sa mikrofonom i funkcijom smanjenja šuma
WH-1000XM4

Slušalice sa mikrofonom ne mogu da se napune čak ni kada ih povežete sa računarem.

- Proverite da li je isporučeni USB Type-C kabl pravilno povezan sa USB portom računara.
- Proverite da li su slušalice sa mikrofonom i računar povezani direktno, a ne preko USB koncentratora.
- Možda postoji problem sa USB portom na povezanom računaru. Pokušajte da ih povežete na drugi USB port računara ako je neki od njih dostupan.
- Pokušajte ponovo sa postupkom USB povezivanja u slučajevima koji ne spadaju u prethodno navedene.

Bežične stereo slušalice sa mikrofonom i funkcijom smanjenja šuma
WH-1000XM4

Preostala napunjenost baterije slušalica sa mikrofonom se ne prikazuje na ekranu pametnog telefona.

- Samo iOS uređaji (uključujući iPhone/iPod touch) koji podržavaju HFP (Hands-free Profile) i Android pametni telefon (OS 8.1 ili noviji) mogu da prikažu preostalu napunjenost baterije.
- Proverite da li je pametni telefon povezan sa HFP. Ako pametni telefon nije povezan pomoću HFP režima, preostala napunjenost neće biti pravilno prikazana.

Srodne teme

- [Provera preostale napunjenosti baterije](#)

Bežične stereo slušalice sa mikrofonom i funkcijom smanjenja šuma
WH-1000XM4

Nema zvuka

- Proverite da li su i slušalice sa mikrofonom i povezani uređaj uključeni.
- Kada reprodukujete muziku, proverite da li su slušalice sa mikrofonom i prenosni Bluetooth uređaj povezani pomoću A2DP Bluetooth veze.
- Kada koristite aplikaciju za video pozive sa računara, proverite da li su slušalice sa mikrofonom i računar povezani pomoću HFP ili HSP Bluetooth veze. (A2DP je za veze za reprodukciju muzike.)
U zavisnosti od aplikacije za video pozive koju koristite, podešavanja mikrofona možda neće biti dostupna. U tom slučaju, onemogućite režim Speak-to-Chat.
- Kada se istovremeno povežete sa 2 uređaja pomoću veze između više uređaja, u zavisnosti od povezanog uređaja, uređaj može nastaviti da šalje tihi signal čak i ako je reprodukcija muzike ili video zapisa zaustavljena. U tom slučaju, slušalice sa mikrofonom ostaju povezane sa uređajem i veza možda neće moći da se promeni na drugi uređaj. Ako se zvuk sa drugog uređaja ne čuje nakon zaustavljanja reprodukcije na prvom uređaju, postupajte sledećim redosledom i proverite da li se situacija poboljšala.
 - Pomoću aplikacije „Sony | Headphones Connect“ proverite da li je opcija [Connect to 2 devices simultaneously] uključena.
 - Zaustavite reprodukciju aplikacije na prvom uređaju.
 - Isključite aplikaciju na prvom uređaju.
- Proverite da li je kabl za slušalice sa mikrofonom čvrsto povezan.
- Pojačajte zvuk ako je previše tih.
- Proverite da li uređaj za povezivanje reprodukuje.
- Ako računar povezujete sa slušalicama sa mikrofonom, proverite da li je audio izlaz računara podešen na Bluetooth uređaj.
- Ponovo uparite slušalice sa mikrofonom i Bluetooth uređaj.
- Kada je režim Speak-to-Chat uključen, režim Speak-to-Chat će se možda pokrenuti i odgovoriti na zvuk (naročito na snimke sa razgovorima o istraživanjima na stranom jeziku) koji se reprodukuje čak i kada vam slušalice sa mikrofonom nisu na ušima. U tom slučaju koristite dugmad na slušalicama sa mikrofonom ili dodirnu tablu da biste izašli iz režima Speak-to-Chat.
- Resetujte slušalice sa mikrofonom.
- Napunite slušalice sa mikrofonom. Proverite da li nakon punjenja čujete zvuk iz slušalica sa mikrofonom.
- Inicijalizujte slušalice sa mikrofonom i ponovo uparite slušalice sa mikrofonom i uređaj.
- Situaciju možete poboljšati ponovnim pokretanjem uređaja za reprodukciju, kao što su pametni telefon ili računar.

Srodne teme

- [Kako da uspostavite bežičnu vezu sa Bluetooth uređajima](#)
- [Korišćenje isporučenog kabla za slušalice sa mikrofonom](#)
- [Slušanje muzike sa uređaja pomoću Bluetooth veze](#)
- [Uspostavljanje video poziva sa računara](#)
- [Kada razgovarate sa nekim dok vam se slušalice sa mikrofonom nalaze na ušima \(Speak-to-Chat\)](#)
- [Resetovanje slušalica sa mikrofonom](#)
- [Inicijalizacija slušalica sa mikrofonom zbog vraćanja na fabrička podešavanja](#)

Bežične stereo slušalice sa mikrofonom i funkcijom smanjenja šuma
WH-1000XM4

Nizak nivo zvuka

- Pojačajte jačinu zvuka slušalice sa mikrofonom i povezanog uređaja.
- Ponovo povežite Bluetooth uređaj sa slušalicama sa mikrofonom.

Bežične stereo slušalice sa mikrofonom i funkcijom smanjenja šuma
WH-1000XM4

Loš kvalitet zvuka

- Smanjite jačinu zvuka povezanog uređaja ako je preglasan.
- Držite slušalice sa mikrofonom dalje od mikrotalasne pećnice, bežičnog LAN uređaja itd.
- Približite slušalice sa mikrofonom Bluetooth uređaju. Uklonite sve prepreke između slušalica sa mikrofonom i Bluetooth uređaja.
- Držite slušalice sa mikrofonom dalje od televizora.
- Kada reprodukujete muziku, ako su slušalice sa mikrofonom i Bluetooth uređaj za prenos povezani pomoću HFP ili HSP Bluetooth veze, prebacite Bluetooth vezu na A2DP sa povezanog uređaja.
- Kada koristite aplikaciju za video pozive na računaru, prebacite Bluetooth vezu na HFP ili HSP sa računarem. Za vreme video poziva, kvalitet zvuka može da se pogorša zbog stanja komunikacione linije.
- Ako slušalice sa mikrofonom povežete sa uređajem sa ugrađenim radiom ili tjunerom, emitovanje možda neće biti primljeno ili će osetljivost biti smanjena. Odmaknite slušalice sa mikrofonom od povezanog uređaja.
- Ako se slušalice sa mikrofonom povežu sa prethodno povezanim Bluetooth uređajem, slušalice mogu da uspostave HFP/HSP Bluetooth vezu samo kad su uključene. Koristite povezani uređaj da biste se povezali pomoću A2DP Bluetooth veze.
- Kada slušate muziku sa računara na slušalicama sa mikrofonom, prvih nekoliko sekundi nakon uspostavljanja veze kvalitet zvuka može da bude loš (npr. glas pevača se teško čuje itd.). To se dešava zbog specifikacija računara (na početku prenosa prioritet je stabilna veza, a zatim nekoliko sekundi kasnije prioritet je kvalitet zvuka) i to ne predstavlja kvar slušalica sa mikrofonom.

Ako se kvalitet zvuka ne poboljša nakon nekoliko sekundi, koristite računar da biste uspostavili A2DP vezu. Detalje o postupcima na vašem računaru potražite u uputstvu za korišćenje koje je isporučeno uz računar.

- Kada je opcija [Connect to 2 devices simultaneously] uključena pomoću aplikacije „Sony | Headphones Connect“, nećete moći da koristite LDAC. Ako želite da koristite LDAC za reprodukciju muzike, isključite opciju [Connect to 2 devices simultaneously].

Srodne teme

- [Slušanje muzike sa uređaja pomoću Bluetooth veze](#)
- [Uspostavljanje video poziva sa računara](#)
- [Šta sve možete da uradite pomoću aplikacije „Sony | Headphones Connect“](#)
- [Istovremeno povezivanje slušalica sa mikrofonom sa 2 uređaja \(veza između više uređaja\)](#)
- [Podržani kodeci](#)

Bežične stereo slušalice sa mikrofonom i funkcijom smanjenja šuma
WH-1000XM4

Zvuk često preskače.

- Podesite slušalice sa mikrofonom na režim „Prioritet je stabilna veza“. Detalje potražite u odeljku „[O režimu kvaliteta zvuka](#)“.
- Uklonite sve prepreke između antene Bluetooth uređaja za povezivanje i antene ugrađene u slušalice sa mikrofonom. Antena slušalica sa mikrofonom je ugrađena u prostor prikazan tačkastom linijom na donjoj slici.



A: Položaj ugrađene antene

- Bluetooth komunikacije će možda biti onemogućene, možda će doći do pojave šuma ili isprekidanog zvuka pod sledećim okolnostima.
 - Kada se između slušalica sa mikrofonom i Bluetooth uređaja nađe ljudsko telo
U tom slučaju postavite Bluetooth uređaj u istom pravcu kao i antenu slušalica sa mikrofonom da biste poboljšali Bluetooth komunikacije.
 - Kada se između slušalica sa mikrofonom i Bluetooth uređaja nalazi neka prepreka kao što je predmet od metala ili zid
 - Na mestima sa bežičnim LAN uređajem gde se koristi mikrotalasna pećnica stvaraju se elektromagnetni talasi itd.
 - Tamo gde se u blizini nalaze drugi audio uređaji za bežičnu komunikaciju ili druge osobe, kao što je železnička stanica ili voz prepun ljudi
- To stanje može da se poboljša ako promenite podešavanje kvaliteta bežične reprodukcije ili ako režim bežične reprodukcije na predajniku fiksno podesite na SBC. Detaljne informacije potražite u uputstvu za korišćenje koje ste dobili uz uređaj koji emituje signal.
- Budući da Bluetooth uređaji i bežični LAN (IEEE802.11b/g/n) koriste isti opseg frekvencije (2,4 GHz), smetnje koje stvara mikrotalasna pećnica mogu da dovedu do šuma, prekida zvuka ili komunikacije ako se slušalice sa mikrofonom koriste u blizini bežičnog LAN uređaja. U tom slučaju izvršite sledeće korake.
 - Prilikom povezivanja slušalica sa mikrofonom i Bluetooth uređaja slušalice sa mikrofonom postavite na udaljenost od najmanje 10 m od bežičnog LAN uređaja.
 - Ako slušalice sa mikrofonom koristite na udaljenosti manjoj od 10 m od bežičnog LAN uređaja, isključite LAN uređaj.
 - Postavite slušalice sa mikrofonom i Bluetooth uređaj što bliže jedno drugom.
- Ako uživate u muzici sa pametnog telefona ili računara, stanje se može poboljšati isključivanjem nepotrebnih aplikacija ili ponovnim pokretanjem uređaja za reprodukciju kao što je pametni telefon ili računar.
- Ponovo povežite slušalice sa mikrofonom i Bluetooth uređaj.

Srodne teme

- [O režimu kvaliteta zvuka](#)

Bežične stereo slušalice sa mikrofonom i funkcijom smanjenja šuma
WH-1000XM4

Efekat smanjenja šuma nije dovoljan.

- Proverite da li je funkcija smanjenja šuma uključena.
 - Podesite slušalice sa mikrofonom u položaj koji vam odgovara.
 - Funkcija smanjenja šuma je efikasna u dometima niske frekvencije, kao što su avioni, vozovi, kancelarije i u blizini klima uređaja, ali nije jako efikasna za više frekvencije kao što su ljudski glasovi.
 - Proverite da li je adaptivna kontrola zvuka isključena.
Proverite opcije adaptivne kontrole zvuka iz aplikacije „Sony | Headphones Connect“. Kada je adaptivna kontrola zvuka uključena, funkcija smanjenja šuma će možda biti nedovoljna.
 - Pomoću aplikacije „Sony | Headphones Connect“ proverite podešavanje funkcije [Ambient Sound Control]. Ako je podešeno na [Wind Noise Reduction] ili [Ambient Sound], efekat smanjenja šuma će biti smanjen. Podesite ih na režim smanjenja šuma.
 - Isključite funkciju Speak-to-Chat i proverite da li se situacija poboljšala.
 - Pomoću aplikacije „Sony | Headphones Connect“ proverite da li je funkcija dugmeta (prilagođeno) CUSTOM podešena na [Ambient Sound Control].
-

Srodne teme

- [Šta je to funkcija smanjenja šuma?](#)
- [Upotreba funkcije smanjenja šuma](#)
- [Nošenje slušalica sa mikrofonom](#)
- [Šta sve možete da uradite pomoću aplikacije „Sony | Headphones Connect“](#)

Bežične stereo slušalice sa mikrofonom i funkcijom smanjenja šuma
WH-1000XM4

Uparivanje ne može da se izvrši.

- Približite slušalice sa mikrofonom i Bluetooth uređaj na udaljenost od oko 1 m jedan od drugog.
- Prilikom prvog uparivanja nakon kupovine, inicijalizacije ili popravke slušalice sa mikrofonom slušalice sa mikrofonom automatski prelaze u režim uparivanja. Da biste uparili drugi ili neki naredni uređaj, pritisnite i držite dugme  (napajanje) slušalice sa mikrofonom 7 sekundi ili duže da biste ušli u režim uparivanja.
- Kada ponovo uparite uređaj nakon inicijalizacije ili popravke slušalice sa mikrofonom, možda nećete moći da uparite uređaj ako on pamti informacije o uparivanju slušalice sa mikrofonom (iPhone ili nekog drugog uređaja). U tom slučaju izbrišite informacije o uparivanju slušalice sa mikrofonom sa uređaja ili računara, a zatim ih ponovo uparite.

Srodne teme

- [Kako da uspostavite bežičnu vezu sa Bluetooth uređajima](#)
- [Inicijalizacija slušalice sa mikrofonom zbog vraćanja na fabrička podešavanja](#)

Bežične stereo slušalice sa mikrofonom i funkcijom smanjenja šuma
WH-1000XM4

Veza jednim dodirrom (NFC) ne radi.

- Držite pametni telefon blizu oznake N na slušalici sa mikrofonom dok pametni telefon ne počne da reaguje. Ako i dalje ne reaguje, polako pomerajte pametni telefon u različitim pravcima.
- Proverite da li je funkcija NFC pametnog telefona uključena.
- Ako je pametni telefon u futroli, skinite je.
- Osetljivost NFC prijema se razlikuje u zavisnosti od pametnog telefona. Ako više puta ne uspe da se poveže, uspostavite/prekinite vezu na pametnom telefonu.
- Vezu jednim dodirrom (NFC) ne možete da uspostavite tokom punjenja baterije, jer slušalice sa mikrofonom ne mogu da se uključe. Završite punjenje pre uspostavljanja veze jednim dodirrom (NFC).
- Vezu jednim dodirrom (NFC) ne možete da uspostavite kada je kabl za slušalice sa mikrofonom povezan sa ulaznim priključkom za kabl za slušalice sa mikrofonom. Izvadite kabl za slušalice sa mikrofonom pre uspostavljanja veze jednim dodirrom (NFC).
- Proverite da li uređaj za povezivanje podržava NFC funkciju.
- Proverite da li je funkcija Bluetooth pametnog telefona uključena.

Srodne teme

- [Veza jednim dodirrom \(NFC\) sa Android pametnim telefonom](#)

Bežične stereo slušalice sa mikrofonom i funkcijom smanjenja šuma
WH-1000XM4

Nije moguće uspostaviti Bluetooth vezu.

- Proverite da li su slušalice sa mikrofonom uključene.
 - Proverite da li je Bluetooth uređaj uključen i da li je Bluetooth funkcija uključena.
 - Ako se slušalice sa mikrofonom automatski povežu sa poslednjim povezanim Bluetooth uređajem, možda nećete moći da povežete slušalice sa mikrofonom sa drugim uređajima putem Bluetooth veze. U tom slučaju pomoću poslednje povezanog Bluetooth uređaja isključite Bluetooth vezu.
 - Proverite da li je Bluetooth uređaj u stanju mirovanja. Ako je uređaj u stanju mirovanja, otkazite režim spavanja.
 - Proverite da li je Bluetooth veza prekinuta. Ako je prekinuta, uspostavite Bluetooth vezu ponovo.
 - Ako su informacije o uparivanju slušalica sa mikrofonom izbrisane sa Bluetooth uređaja, ponovo uparite slušalice sa mikrofonom sa uređajem.
 - Situaciju možete poboljšati ponovnim pokretanjem uređaja za reprodukciju, kao što su pametni telefon ili računar.
-

Srodne teme

- [Kako da uspostavite bežičnu vezu sa Bluetooth uređajima](#)

Bežične stereo slušalice sa mikrofonom i funkcijom smanjenja šuma
WH-1000XM4

Izobličeni zvuk

- Držite slušalice sa mikrofonom dalje od mikrotalasne pećnice, bežičnog LAN uređaja itd.

Bežične stereo slušalice sa mikrofonom i funkcijom smanjenja šuma
WH-1000XM4

Slušalice sa mikrofonom ne rade pravilno.

- Kontrolnom tablom senzora dodira nećete moći da upravljate kada vam slušalice sa mikrofonom nisu na ušima. Stavite slušalice sa mikrofonom i upravljajte kontrolnom tablom senzora dodira.
- Kada slušalice sa mikrofonom stavite tako da vam je lice usmereno nagore ili nadole, ili kada slušalice sa mikrofonom stavite naopako, funkcija otkrivanja nošenja možda neće raditi pravilno i možda nećete moći da koristite kontrolnu tablu senzora dodira i dugme CUSTOM (prilagođeno). Postavite slušalice sa mikrofonom pravilno, sa licem okrenutim prema napred, ili kratko pritisnite dugme  (napajanje).
- Kada slušalice sa mikrofonom stavite preko kape, marame, kose i sl. funkcija otkrivanja nošenja možda neće moći da radi pravilno i možda nećete moći da koristite kontrolnu tablu senzora dodira. Stavite slušalice sa mikrofonom tako da vam uši budu unutar jastučića za uši.
- Resetujte slušalice sa mikrofonom. Ovaj postupak ne briše informacije o uparivanju.
- Ako slušalice sa mikrofonom ne počnu da rade pravilno čak ni ako ste ih resetovali, inicijalizujte ih.

Srodne teme

- [Nošenje slušalica sa mikrofonom](#)
- [Resetovanje slušalice sa mikrofonom](#)
- [Inicijalizacija slušalica sa mikrofonom zbog vraćanja na fabrička podešavanja](#)

Bežične stereo slušalice sa mikrofonom i funkcijom smanjenja šuma
WH-1000XM4

Ne možete da čujete osobu sa kojom razgovarate.

- Proverite da li su i slušalice sa mikrofonom i povezani uređaj (tj. pametni telefon) uključeni.
 - Pojačajte jačinu zvuka povezanog uređaja i jačinu zvuka slušalice sa mikrofonom ako je zvuk suviše tih.
 - Proverite podešavanja zvuka Bluetooth uređaja da biste bili sigurni da se zvuk čuje iz slušalice sa mikrofonom za vreme poziva.
 - Pomoću Bluetooth uređaja ponovo uspostavite vezu. Izaberite HFP ili HSP za profil.
 - Ako slušate muziku pomoću slušalice sa mikrofonom, zaustavite reprodukciju i dvaput brzo lupnite kontrolnu tablu senzora dodira (sa intervalom od oko 0,4 sekunde) da biste odgovorili na dolazni poziv.
-

Srodne teme

- [Kako da uspostavite bežičnu vezu sa Bluetooth uređajima](#)
- [Primanje poziva](#)
- [Upućivanje poziva](#)

Bežične stereo slušalice sa mikrofonom i funkcijom smanjenja šuma
WH-1000XM4

Slab glas sagovornika

- Pojačajte jačinu zvuka slušalice sa mikrofonom i povezanog uređaja.

Bežične stereo slušalice sa mikrofonom i funkcijom smanjenja šuma
WH-1000XM4

Kontrolna tabla senzora dodira ne reaguje pravilno

- Senzor kontrolne table senzora dodira je ugrađen u ravnu površinu desne jedinice. Koristite je u dometu senzora.

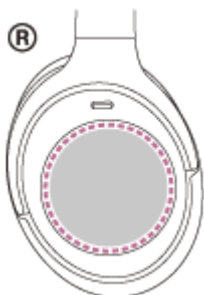

- Kada prelazite prstom napred/nazad ili nagore/nadole po kontrolnoj tabli senzora dodira, kontrolna tabla senzora dodira možda neće raditi pravilno u zavisnosti od ugla pod kojim ste postavili slušalice sa mikrofonom ili pravca u kojem je vaša glava okrenuta.
 - Kad prelazite prstom napred/natrag, pravite pokrete vertikalne u odnosu na rajf.



- Kada prelazite prstom nagore/nadole, pravite pokrete paralelne u odnosu na rajf.



Napomena

- Režim brzog upozorenja i funkciju Speak-to-Chat možete koristiti dok ste uključenim slušalicama sa mikrofonom povezani sa uređajem pomoću isporučenog kabla za slušalice sa mikrofonom, ali ne možete vršiti operacije kao što je podešavanje jačine zvuka ili reprodukcija/pauziranje.
- Slušalice sa mikrofonom neće raditi ispravno ako slušalicama sa mikrofonom rukujete noktom ili u rukavicama. Skinite rukavice i rukujte slušalicama sa mikrofonom jagodicom prsta.
- Rukovanje kontrolnom tablom senzora za dodir nije moguće kada slušalice sa mikrofonom nisu na ušima.
- Proverite da li je aplikacijom „Sony | Headphones Connect“ omogućen rad kontrolne table senzora dodira.
- Kada je funkcija Speak-to-Chat omogućena, reprodukcija muzike se automatski pauzira kao reakcija na glas osobe koja nosi slušalice sa mikrofonom, a slušalice sa mikrofonom menjaju režim u režim zvuka okruženja, ali to ne predstavlja kvar.
- Kada ste povezani sa računaru, u zavisnosti od aplikacije koju koristite na računaru, možda nećete moći da rukujete kontrolnom tablom senzora dodira, ali to ne predstavlja kvar. Rukovanje aplikacijom na računaru.

- Dok razgovarate telefonom nećete moći da koristite režim brzog upozorenja.

Srodne teme

- [Kada razgovarate sa nekim dok vam se slušalice sa mikrofonom nalaze na ušima \(Speak-to-Chat\)](#)

5-013-733-81(6) Copyright 2020 Sony Corporation

Bežične stereo slušalice sa mikrofonom i funkcijom smanjenja šuma
WH-1000XM4

Slušalice sa mikrofonom nepravilno reaguju.

- Kada ste povezani sa računarom, u zavisnosti od aplikacije na računaru koju koristite, možda nećete moći da zaustavite reprodukciju muzike čak ni ako skinete slušalice sa mikrofonom, ali to nije kvar. Reprodukciju muzike zaustavite pomoću aplikacije na računaru.
- Ako se rad slušalica sa mikrofonom nenamerno promeni, na primer, iznenada se čuje zvuk okruženja, proverite podešavanje funkcije [Ambient Sound Control] pomoću aplikacije „Sony | Headphones Connect“. Ako je podešena na [Wind Noise Reduction] ili [Ambient Sound], efekat smanjenja šuma će biti smanjen. Podesite je na režim smanjenja šuma.

Bežične stereo slušalice sa mikrofonom i funkcijom smanjenja šuma
WH-1000XM4

Resetovanje slušalice sa mikrofonom

Ako slušalice sa mikrofonom ne možete da uključite ili ne možete da ih koristite čak ni kada su uključene, za vreme punjenja istovremeno pritisnite dugme  (napajanje) i dugme CUSTOM (prilagođeno). Slušalice sa mikrofonom će se resetovati. Informacije o registraciji (uparivanju) uređaja se ne brišu.

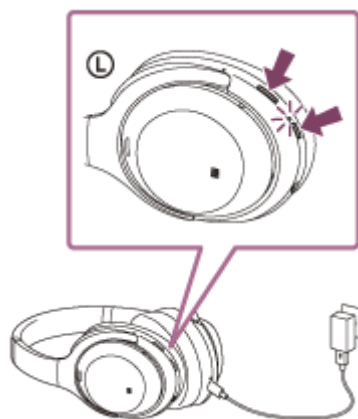

Ako slušalice sa mikrofonom ne rade pravilno čak ni nakon resetovanja, pokrenite ih kako biste vratili fabričke postavke.

Srodne teme

- [Inicijalizacija slušalice sa mikrofonom zbog vraćanja na fabrička podešavanja](#)

Bežične stereo slušalice sa mikrofonom i funkcijom smanjenja šuma
WH-1000XM4

Inicijalizacija slušalica sa mikrofonom zbog vraćanja na fabrička podešavanja

Ako slušalice sa mikrofonom ne rade pravilno čak ni nakon resetovanja, pokrenite ih.

Isključite slušalice sa mikrofonom dok je USB Type-C kabl isključen, a zatim istovremeno pritisnite i držite dugme  (napajanje) i dugme CUSTOM (prilagođeno) 7 sekundi ili duže.

Indikator (plavi) će da zatreperi 4 puta (● ● ● ●) i slušalice sa mikrofonom će biti inicijalizovane. Ovaj postupak resetuje podešavanja jačine zvuka itd. na fabrička podešavanja i briše sve informacije o uparivanju. U tom slučaju izbrišite informacije o uparivanju slušalica sa mikrofonom sa uređaja, a zatim ih ponovo uparite.

Ako slušalice sa mikrofonom ne rade pravilno čak ni nakon inicijalizacije, obratite se najbližem prodavcu kompanije Sony.

Napomena

- Ako ste ažurirali softver nakon kupovine slušalica sa mikrofonom, čak i ako inicijalizujete slušalice sa mikrofonom, softver će ostati ažuran.
- Kada nakon promene jezika glasovnog navođenja inicijalizujete slušalice sa mikrofonom zbog vraćanja na fabrička podešavanja, jezik će se takođe vratiti na fabrička podešavanja.