

Kablosuz Gürültü Engelleyen Stereo Mikrofonlu Kulaklık
WH-1000XM5



Model: YY2954

Hızlı Başlangıç Kılavuzu

Uygulamayı indirin ve mikrofonlu kulaklığı ayarlayın



Tüm işlevleri kullanmak ve performansları iyileştirmek için mikrofonlu kulaklığın yazılımını ve "Sony | Headphones Connect" uygulamasını en yeni sürüme güncelleyin. Ayrıntılar için aşağıdakilere bakın:

<https://www.sony.net/elsesupport/>

Haydi kullanmaya başlayalım



1 Mikrofonlu kulaklığın açılması



Gösterge (mavi) yanıp sönene kadar  (güç) düğmesini yaklaşık 2 saniye basılı tutun. Satın aldıktan sonra mikrofonlu kulaklığı açtığınızda, mikrofonlu kulaklık otomatik olarak eşleştirme moduna girer.

2

Bir BLUETOOTH® bağlantısının kurulması



İndirilen "Sony | Headphones Connect" uygulamasının talimatlarını izleyin.

3

Mikrofonlu kulaklığın çalıştırılması



Aşağıdaki işlemleri gerçekleştirmek için dokunmatik sensör kontrol panelini kullanabilirsiniz.

Hızlıca iki kez dokunun: Oynat/Duraklat

İleri doğru çekip serbest bırakın: Bir sonraki parçanın başına atla

Geri doğru çekip serbest bırakın: Bir önceki parçanın (ya da oynatma sırasında mevcut parçanın) başına atla

Yukarı doğru çekip serbest bırakın: Ses düzeyini artır

Aşağı doğru çekip serbest bırakın: Ses düzeyini azalt

İşlemler hakkında daha fazla ayrıntı için, "Ses aygıtının kontrol edilmesi (Bluetooth bağlantısı)" bölümüne bakın.

Yanmayı veya ıslanma nedeniyle arızalanmayı önlemek için

Mikrofonlu kulaklık su geçirmez değildir.

Mikrofonlu kulaklık yağmur veya ter vb. ile ıslanmışken şarj edilirse, bu durum yanmaya veya arızaya neden olabilir.

Not

- Mikrofonlu kulaklığı kaydırıcıyı ayarlamadan takarsanız, mikrofonlu kulaklık başınıza düzgün oturmayabilir ve bunun sonucunda rahatsızlık ortaya çıkabilir veya gürültü engelleme etkisi zayıf olabilir. Mikrofonlu kulaklığın takma algılama işlevi de düzgün çalışmayabilir ve müzik oynatma işleminin otomatik olarak durmasına neden olabilir veya mikrofonlu kulaklığı otomatik olarak kapatmak için otomatik güç kapatma işlevini (pil tasarruf işlevi) etkinleştirebilir.

İlgili bilgiler

[Mikrofonlu kulaklığın takılması](#)

[Manuel olarak Bluetooth bağlantısı kurma](#)

[Mikrofonlu kulaklığı şarj etme](#)

Başlarken

[Bluetooth işlevi ile yapabileceğiniz](#)

[Sesli kılavuz hakkında](#)

Ürünle birlikte verilen aksesuarlar

[Ambalaj içeriğinin kontrol edilmesi](#)

[Mikrofonlu kulaklığın taşıma çantasına yerleştirilmesi](#)

Parçalar ve kumandalar

[Parçaların konumu ve işlevi](#)

[Gösterge hakkında](#)

[Mikrofonlu kulaklığın takılması](#)

Güç/Şarj Etme

- [Mikrofonlu kulaklığı şarj etme](#)
- [Kullanılabilir çalışma süresi](#)
- [Kalan pil şarjının kontrol edilmesi](#)
- [Mikrofonlu kulaklığın açılması](#)
- [Mikrofonlu kulaklığın kapatılması](#)

Bağlantı kurma

[Bluetooth aygıtlarıyla kablosuz bağlantı kurulması](#)

Uygulama ile kolay kurulum

- [“Sony | Headphones Connect” uygulaması ile bağlanma](#)

Android akıllı telefon

- [Bir Android akıllı telefon ile eşleştirme ve bağlanma](#)
- [Eşleştirilmiş bir Android akıllı telefona bağlanma](#)

iPhone (iOS aygıtlar)

- [Bir iPhone ile eşleştirme ve bağlanma](#)
- [Eşleştirilmiş bir iPhone aygıtına bağlanma](#)

Bilgisayarlar

- [Bir bilgisayar \(Windows® 10\) ile eşleştirme ve bağlanma](#)
- [Bir bilgisayar \(Windows 8.1\) ile eşleştirme ve bağlanma](#)
- [Bir bilgisayar \(Mac\) ile eşleştirme ve bağlanma](#)
- [Eşleştirilmiş bir bilgisayara \(Windows 10\) bağlanma](#)
- [Eşleştirilmiş bir bilgisayara \(Windows 8.1\) bağlanma](#)
- [Eşleştirilmiş bir bilgisayara \(Mac\) bağlanma](#)

Diğer Bluetooth aygıtları

- [Bir Bluetooth aygıtı ile eşleştirme ve bağlanma](#)
- [Eşleştirilmiş bir Bluetooth aygıtına bağlanma](#)

Çok noktalı bağlantı

- [Mikrofonlu kulaklığın aynı anda 2 aygıtta bağlanması \(çok noktalı bağlantı\)](#)

[Ürünle birlikte verilen kulaklık kablosunun kullanılması](#)

Müzik dinleme

Bir Bluetooth bağlantısı aracılığıyla müzik dinleme

- [Bluetooth bağlantısı aracılığıyla bir aygıttan müzik dinleme](#)
- [Ses aygıtının \(Bluetooth bağlantısı\) kontrol edilmesi](#)
- [Bluetooth bağlantısını kesin \(kullanımdan sonra\)](#)
- [360 Reality Audio Hakkında](#)
- [Quick Access kullanımı](#)

Gürültü engelleme işlevi

- [Gürültü engelleme nedir?](#)
- [Gürültü engelleme işlevinin kullanılması](#)
- [Takan kişiye ve kullanım ortamına uyacak şekilde gürültü engelleme performansını her zaman otomatik olarak optimize eder \(Otomatik NC İyileştirici\).](#)

Ortam sesini dinleme

- [Müzik oynatma sırasında ortam sesini dinleme \(Ortam Sesi Modu\)](#)
- [Ortam sesinin hızlıca dinlenmesi \(Hızlı Dikkat Modu\)](#)
- [Mikrofonlu kulaklık takarken biriyle konuşma \(Speak-to-Chat\)](#)

Ses kalitesi modu

- [Ses kalitesi modu hakkında](#)

[Desteklenen kodekler](#)

[DSEE Extreme işlevi hakkında](#)

Telefon aramaları yapma

[Bir aramanın yanıtlanması](#)

[Bir arama yapma](#)

[Bir telefon araması için işlevler](#)

[Bilgisayarınızdan görüntülü görüşme yapma](#)

[Bluetooth bağlantısını kesin \(kullanımdan sonra\)](#)

Sesli yardım işlevinin kullanılması

[Google Asistan Kullanımı](#)

[Amazon Alexa Kullanımı](#)

[Sesli yardım işlevinin kullanılması \(Google app\)](#)

[Sesli yardım işlevinin kullanılması \(Siri\)](#)

Uygulamaları kullanma

[“Sony | Headphones Connect” uygulaması ile yapabileceğiniz](#)

[“Sony | Headphones Connect” uygulamasının yüklenmesi](#)

[“Sony | Headphones Connect” uygulamasından destek bilgilerine erişilmesi](#)

[Yazılımın güncel tutulması \(mikrofonlu kulaklığın rahat kullanımı için\)](#)

Ortak hizmetleri ile yapabileceğiniz

[Ortak hizmetleri ile yapabileceğiniz](#)

Önemli bilgi

[Önlemler](#)

[Yanmayı veya ıslanma nedeniyle arızalanmayı önlemek için](#)

[Lisanslar](#)

[Ticari markalar](#)

[Müşteri destek web sitesi](#)

Sorun giderme

[Bir sorunu çözmek için ne yapabilirim?](#)

Güç/Şarj Etme

- [Mikrofonlu kulaklık açılmıyor.](#)
- [Mikrofonlu kulaklık otomatik olarak kapanıyor.](#)
- [Şarj işlemi gerçekleştirilemiyor.](#)
- [Şarj süresi fazla uzun.](#)
- [Kullanılabilir çalışma süresi kısa \(pil süresi kısa\).](#)

Ses

- [Ses yok](#)
- [Düşük ses düzeyi](#)
- [Düşük ses kalitesi veya gürültü ya da olağan dışı bir ses duyulabilir.](#)

[Ses sıklıkla atlanıyor.](#)

[Gürültü engellemenin etkisi yeterli değil.](#)

Bluetooth bağlantısı

[Eşleştirme yapılamıyor.](#)

[Bir Bluetooth bağlantısı kurulamıyor.](#)

[Mikrofonlu kulaklık düzgün çalışmıyor.](#)

[Bir arama sırasında bir kişiyi duyamıyorsunuz/arayan kişilerin sesi az geliyor, sesiniz arama sırasında karşıdaki kişiye ulaşamıyor/sesiniz arayan kişi tarafından az duyuluyor.](#)

[Mikrofonlu kulaklık yanlış tepki veriyor.](#)

Mikrofonlu kulaklığı sıfırlama veya başlangıç durumuna getirme

[Mikrofonlu kulaklığın sıfırlanması](#)

[Mikrofonlu kulaklığı fabrika ayarlarına geri dönecek şekilde başlangıç durumuna getirme](#)

Teknik özellikler

[Teknik özellikler](#)

Kablosuz Gürültü Engelleyen Stereo Mikrofonlu Kulaklık
WH-1000XM5

Bluetooth işlevi ile yapabilecekleriniz

Mikrofonlu kulaklık, aşağıdaki işlemleri gerçekleştirmenize olanak tanıyan Bluetooth kablosuz teknolojisini kullanır.

Müzik dinleme

Bir akıllı telefondan, müzik çalardan vb. kablosuz olarak müzik çalabilirsiniz.



Telefonda konuşma

Telefonunuzu çantanızda veya cebinizde bırakarak elleriniz serbest haldeyken arama yapabilir ve aramaları yanıtlayabilirsiniz.



Kablosuz Gürültü Engelleyen Stereo Mikrofonlu Kulaklık
WH-1000XM5

Sesli kılavuz hakkında

Fabrika ayarlarında, aşağıdaki durumlarda mikrofonlu kulaklık aracılığıyla İngilizce sesli kılavuzu duyacaksınız. Sesli kılavuzun içeriği parantez içinde açıklanmaktadır.

"Sony | Headphones Connect" uygulamasını kullanarak sesli kılavuzun dilini değiştirebilir ve sesli kılavuzu açabilir/kapatabilirsiniz. Daha ayrıntılı bilgi için "Sony | Headphones Connect" uygulaması yardıml kılavuzuna başvurun. https://rd1.sony.net/help/mdr/hpc/h_zz/

- Eşleştirme moduna girildiğinde: "Pairing" (Eşleme)
- Kalan pil şarjı hakkında bilgi verildiğinde: "Battery about XX %" (Battery yaklaşık %XX) ("XX" değeri yaklaşık olarak kalan şarjı gösterir. Bunu kaba bir tahmin olarak ele alın.) / "Battery fully charged" (Pil tam şarjlı)
- Kalan pil şarjı düşük olduğunda: "Low battery" (Pil az)
- Düşük pil nedeniyle otomatik olarak kapanırken: "Battery is empty" (Pil boş)
- Speak-to-Chat etkinleştirildiğinde: "Speak-to-chat activated" (Sohbet için Konuş deneyimi etkinleştirildi)
- Speak-to-Chat devre dışı bırakıldığında: "Speak-to-chat deactivated" (Sohbet için Konuş deneyimi devre dışı bırakıldı)
- Dokunmatik sensör kontrol panelini çalıştırsanız bile mikrofonlu kulaklığa bağlı akıllı telefonda Google™ Asistan kullanılmadığında: "The Google Assistant is not connected" (Google Asistan bağlı değil)
- Dokunmatik sensör kontrol panelini çalıştırsanız bile mikrofonlu kulaklığa bağlı akıllı telefonda Amazon Alexa kullanılmadığında: "Either your mobile device isn't connected; or you need to open the Alexa App and try again" (Mobil cihazınız bağlı değil veya Alexa Uygulamasını açmanız ve tekrar denemeniz gerekir)
- Hizmet Bağlantısı kapalı olduğundan Quick Access kullanılmadığında: "Launch Headphones Connect to activate Service Link" (Hizmet Bağlantısını etkinleştirmek için Headphones Connect işlevini başlatın)
- Yazılım güncellemesi sırasında Quick Access kullanılmadığında: "Function is not available during update. Please wait a moment until the update completes." (İşlev, güncelleme sırasında kullanılamıyor. Lütfen güncelleme tamamlanana kadar bekleyin.)
- Quick Access özelliğinin atandığı mikrofonlu kulaklık birimi çalıştırılırken bile ilgili uygulama başlatılmadığında: "App assigned to the Quick Access is not launched on the mobile device" (Quick Access için atanan uygulama mobil cihazda başlatılmadı)

Not

- Sesli kılavuzun dilini değiştirdiğinizde, bu yaklaşık 20 dakika sürer.
- Sesli kılavuzun dilini değiştirdikten sonra mikrofonlu kulaklığı fabrika ayarlarına geri yüklemek için başlangıç durumuna getirdiğinizde, dil de fabrika ayarlarına dönecektir.
- Sesli kılavuz dilini değiştirdikten veya yazılımı güncelledikten sonra sesli kılavuz duyulmuyorsa, mikrofonlu kulaklığı kapatıp tekrar açın.

Kablosuz Gürültü Engellenen Stereo Mikrofonlu Kulaklık
WH-1000XM5

Ambalaj içeriğinin kontrol edilmesi

Ambalajı açtıktan sonra, listedeki tüm öğelerin mevcut olduğunu teyit edin. Herhangi bir öğe eksikse, bayinize başvurun.
() içinde verilen sayılar, adedi gösterir.

Kablosuz Gürültü Engellenen Stereo Mikrofonlu Kulaklık

USB Type-C® kablo (USB-A - USB-C®) (yaklaşık 20 cm) (1)



Kulaklık kablosu (yaklaşık 1,2 m) (1)

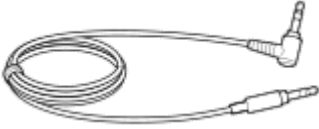

Taşıma çantası (1)

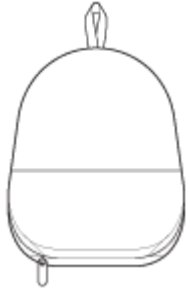

Kablosuz Gürültü Engelleyen Stereo Mikrofonlu Kulaklık
WH-1000XM5

Mikrofonlu kulaklığın taşıma çantasına yerleştirilmesi

Mikrofonlu kulaklığı kullanmaya son verdiğinizde, birlikte verilen taşıma çantasına koyun.

Kabloları saklamak için

Kabloları taşıma çantasındaki bölücüyle ayrılmış tutucuya koyun.



Kablosuz Gürültü Engelleyen Stereo Mikrofonlu Kulaklık
WH-1000XM5

Parçaların konumu ve işlevi

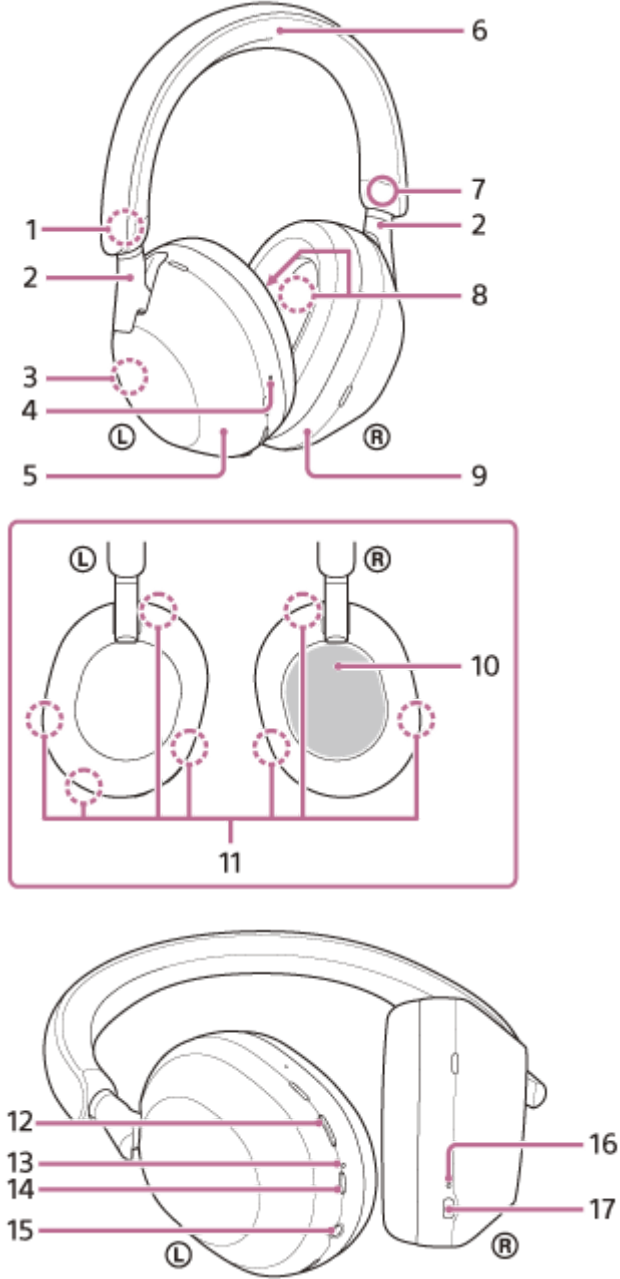

1. (L) işareti
2. Kaydırıcılar (sol, sağ)
Kafa bandının uzunluğunu ayarlamak için kaydırın.
3. Dahili anten
Bir Bluetooth anten, mikrofonlu kulaklığın içine yerleştirilmiştir.
4. Dokunmatik nokta
Sol birimde bir dokunmatik nokta bulunur.
5. Sol birim
6. Kafa bandı
7. (R) işareti
8. Gürültü engelleme işlevli mikrofonlar (iç) (sol, sağ)
Gürültü engelleme işlevi kullanımdayken gürültünün sesini alın.

9. Sağ birim
10. Dokunmatik sensör kontrol paneli
Bağlı olan Bluetooth aygıtının müzik çalmasını uzaktan kumanda eder veya dokunmatik işlem kullanarak diğer işlemleri gerçekleştirir.
11. Gürültü engelleme işlevli mikrofonlar (harici) ve ses alma mikrofonları (sol, sağ)
Gürültü engelleme işlevi kullanımdayken gürültü sesini ve bir telefon araması sırasında veya Sohbet için Konuş modu kullanımdayken kullanıcının sesini alın.
12. NC/AMB (gürültü engelleme/Ortam Sesi Modu) düğmesi
13. Gösterge (turuncu/mavi)
Mikrofonlu kulaklığın pil veya iletişim durumunu belirtmek için turuncu veya mavi renkte yanar.
14. ⏻ (güç) düğmesi
15. Kulaklık kablosu giriş jakı
Ürünle birlikte verilen kulaklık kablosunu kullanarak bir müzik oynatıcı vb. bağlayın. Kabloyu tık sesi gelene kadar taktığınızdan emin olun. Fiş doğru bağlanmamışsa, sesi düzgün duymayabilirsiniz.
16. Şarj göstergesi (turuncu)
Şarj olurken turuncu renkte yanar.
17. USB Type-C bağlantı noktası
Mikrofonlu kulaklığı şarj etmek için mikrofonlu kulaklığı ürünle birlikte verilen USB Type-C kabloyla bir bilgisayara veya piyasada satılan bir USB AC adaptörü aracılığıyla bir AC prizine bağlayın.

İlgili Konu

- [Gösterge hakkında](#)
- [Kalan pil şarjının kontrol edilmesi](#)

Kablosuz Gürültü Engelleyen Stereo Mikrofonlu Kulaklık
WH-1000XM5

Gösterge hakkında

Gösterge ile mikrofonlu kulaklığın çeşitli durumlarını kontrol edebilirsiniz.

● : Mavi renkte yanar / ● : Turuncu renkte yanar / -: Söner

⏻ (güç) düğmesinin yanındaki gösterge (mavi/turuncu)

Açma

● - ● (mavi renkte iki kez yanıp söner)

Bu durumda, kalan pil şarjı %10 veya daha düşük olduğunda (şarj edilmesi gerekir), gösterge sırasıyla aşağıdaki şekilde yanar.

● - ● - ● (yaklaşık 15 saniye turuncu renkte arka arkaya yavaşça yanıp söner)

Kapatma

● (yaklaşık 2 saniye kadar mavi renkte yanar)

Kalan pil şarjının görüntülenmesi

● Kalan şarj: %10'dan fazla

● - ● (mavi renkte iki kez yanıp söner)

● Kalan şarj: %10 veya daha düşük (şarj edilmesi gerekir)

● - ● - ● (yaklaşık 15 saniye turuncu renkte arka arkaya yavaşça yanıp söner)

Ayrıntılar için "[Kalan pil şarjının kontrol edilmesi](#)" bölümüne bakın.

Kalan pil şarjı düştüğünde

● - ● - ● (yaklaşık 15 saniye turuncu renkte arka arkaya yavaşça yanıp söner)

Bluetooth işlevi

● Aygıt kaydı (eşleştirme) modu

● ● - - ● ● - - (arka arkaya mavi renkte iki kez yanıp söner)

● Bağlı değil

● - - ● - - ● - - ● - - (yaklaşık 1 saniyelik aralıklarla arka arkaya mavi renkte yanıp söner)

● Bağlantı işlemi tamamlandı

● ● ● ● ● ● ● ● (yaklaşık 5 saniye süreyle arka arkaya hızlıca mavi renkte yanıp söner)

● Bağlı

● - - - - - ● - - - - - (yaklaşık 5 saniyelik aralıklarla arka arkaya mavi renkte yanıp söner)

● Gelen arama

● ● ● ● ● ● ● ● (arka arkaya mavi renkte hızlıca yanıp söner)

Bağlı değil ve bağlı durum göstergeleri bir süre geçtikten sonra otomatik olarak söner. Bir işlem gerçekleştirildiğinde bunlar bir süre için tekrar yanıp sönmeye başlar. Kalan pil şarjı düştüğünde, gösterge turuncu renkte yanıp sönmeye başlar.

Diğer

- Kulaklık kablosu bağlı (güç açık)
 - - - - - - ● - - - - - (yaklaşık 5 saniye aralıklarla arka arkaya mavi renkte yanıp söner)
Gösterge, belirli bir süre geçtikten sonra otomatik olarak söner. Kalan pil şarjı düştüğünde, gösterge turuncu renkte yanıp sönmeye başlar.
- Yazılım güncelleniyor
 - - - - - - ● - - - - - (arka arkaya mavi renkte yavaşça yanıp söner)
- Başlangıç durumuna getirme tamamlandı
 - ● ● ● ● (4 defa mavi renkte yanıp söner)
Ayrıntılar için "[Mikrofonlu kulaklığı fabrika ayarlarına geri dönecek şekilde başlangıç durumuna getirme](#)" bölümüne bakın.

USB Type-C bağlantı noktası şarj göstergesi (turuncu)

Şarj

- Şarj ederken
 - - - - - - ● (turuncu renkte yanar)
Şarj tamamlandıktan sonra gösterge söner.
- Anormal sıcaklık
 - ● - - ● ● - - (arka arkaya turuncu renkte iki kez yanıp söner)
- Anormal şarj
 - - - - - - ● - - - - - (arka arkaya turuncu renkte yavaşça yanıp söner)

İlgili Konu

- [Kalan pil şarjının kontrol edilmesi](#)
- [Mikrofonlu kulaklığı fabrika ayarlarına geri dönecek şekilde başlangıç durumuna getirme](#)

Kablosuz Gürültü Engelleyen Stereo Mikrofonlu Kulaklık
WH-1000XM5

Mikrofonlu kulaklığın takılması

1 Mikrofonlu kulaklığı kulaklarınıza takın.

1. Mikrofonlu kulaklığın sol ve sağ birimlerini kontrol edin.
Sol birimde ① (sol) işareti, bir dokunmatik nokta, ② (güç) düğmesi ve NC/AMB düğmesi bulunur.
Sağ birimde ③ (sağ) işareti bulunur. Dokunmatik nokta veya düğme yoktur.
2. Kaydırıcıyı uzatın.
Mikrofonlu kulaklığı takmadan önce kaydırıcıyı tam uzunluğuna uzatın.



3. Mikrofonlu kulaklığı takın.
Mikrofonlu kulaklığı kulaklık yastıkları kulaklarınıza tam oturacak şekilde takın.

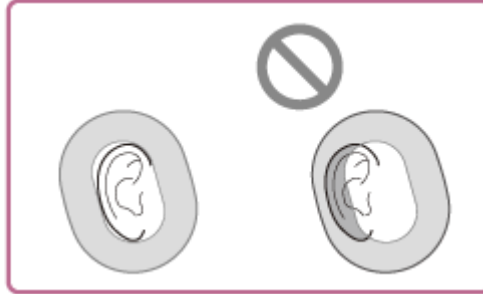

4. Kaydırıcının uzunluğunu ayarlayın.
Kaydırıcıyı, kafa bandının başınızın üstüne dokunduğu uzunluğa kaydırın.



5. Birimlerin yönünü ayarlayın.
Sol ve sağ birimlerin yönünü kulaklık yastıklarının tüm çevresine tam oturacak şekilde ayarlayın.



Mikrofonlu kulaklığı kaydırıcıyı ayarlamadan takarsanız, mikrofonlu kulaklık başınıza düzgün oturmaz ve bunun sonucunda rahatsızlık ortaya çıkabilir veya gürültü engelleme etkisi zayıf olabilir. Mikrofonlu kulaklığın takma algılama işlevi de düzgün çalışmayabilir ve müzik oynatma işlevinin otomatik olarak durmasına neden olabilir veya mikrofonlu kulaklığı otomatik olarak kapatmak için otomatik güç kapatma işlevini (pil tasarruf işlevi) etkinleştirebilir.

Mikrofonlu kulaklığı takarken ve çıkarırken

Fabrika ayarlarında, sol birimdeki yerleşik yakınlık sensörü, mikrofonlu kulaklığın kulağınıza takıldığını veya kulağınızdan çıkarıldığını algılar ve mikrofonlu kulaklık, dokunmatik sensör kontrol panelinin çalışmasını, mikrofonlu kulaklığın kapanmasını, müzik oynatmayı duraklatmayı vb. (Kullanım algılaması) otomatik olarak kontrol eder.

Mikrofonlu kulaklık takıldığında

- (güç) düğmesinin yanındaki gösterge söner.
- Müzik çalmak, arama yapmak veya aramaları yanıtlamak vb. için mikrofonlu kulaklığın dokunmatik sensör kontrol panelini kullanabilirsiniz.

Mikrofonlu kulaklık çıkarıldığında

- Mikrofonlu kulaklığı kulaklarınıza takmış halde müzik dinlediğinizde, mikrofonlu kulaklığın çıkarılması durumunda, mikrofonlu kulaklık müzik oynatmayı otomatik olarak duraklatacaktır. Mikrofonlu kulaklık tekrar takıldığında, mikrofonlu kulaklık müzik oynatmayı sürdürür.
- Mikrofonlu kulaklık, pilden tasarruf etmek için, 15 dakika takılmadığında otomatik olarak kapanacaktır.
- Mikrofonlu kulaklığın yanlış bir tepki vermesini önlemek için, mikrofonlu kulaklık çıkarıldığında dokunmatik sensör kontrol paneline dokunmazsanız dahi müzik oynatma, arama yapma ve aramaları yanıtlama ve diğer işlemler gerçekleştirilemez.
NC/AMB düğmesine bassansız bile, gürültü engelleme işlevi kullanılamaz.
- Mikrofonlu kulaklığı kulağınıza takarken mikrofonlu kulaklıkla konuşurken, mikrofonlu kulaklık çıkarılırsa arama otomatik olarak akıllı telefona veya cep telefonuna aktarılır. Mikrofonlu kulaklığı tekrar kulağınıza taktığınızda, arama mikrofonlu kulaklığa aktarılır.

İpucu

- "Sony | Headphones Connect" uygulamasını kullanarak, kullanım algılaması otomatik müzik oynatmayı duraklatma ve sürdürme işlevinin ve kullanım algılaması otomatik güç kapatma işlevinin (pil tasarrufu işlevi) ayarlarını değiştirebilirsiniz.

Not

- Aşağıdaki durumlarda, kullanım algılaması yanlış tepki verebilir. Mikrofonlu kulaklığı kullanmadığınızda, mikrofonlu kulaklığı kapatın.
 - Mikrofonlu kulaklık boynunuzun etrafındayken, çeneniz yuvanın içine girdiğinde



– Elinizi sol birimin kulaklık yastığının içine koyduğunuzda



– Mikrofonlu kulaklığı bir çantaya koyduğunuzda vb.



– Mikrofonlu kulaklığı bir çantaya astığınızda vb.



- Mikrofonlu kulaklığı şapka, kıyafet, eşarp, saç vb. üzerine taktığınızda, kullanım algılaması düzgün çalışmayabilir ve dokunmatik sensör kontrol paneli işlem için kullanılamayabilir. Mikrofonlu kulaklığı, kulaklarınız kulaklık yastıklarının içinde olacak şekilde takın.
- Ürünle birlikte verilen kulaklık kablosu mikrofonlu kulaklığa bağlandığında, kullanım algılaması çalışmaz.
- Kullanım algılaması otomatik müzik oynatmayı duraklatma ve sürdürme işlevi, yalnızca Bluetooth bağlantısı yoluyla bağlanıldığında kullanılabilir.
- Kullanmakta olduğunuz bağlı aygıt veya oynatma uygulaması, kullanım algılaması otomatik müzik oynatmayı duraklatma ve sürdürme işlevini desteklemeyebilir.
- Mikrofonlu kulaklığı takarken ve çıkarırken, yalnızca kullanım algılaması otomatik güç kapatma işlevi etkinleştirildiğinde arama aktarılır.

İlgili Konu

- “Sony | Headphones Connect” uygulaması ile yapabileceğiniz

5-035-399-11(4) Copyright 2022 Sony Corporation

Kablosuz Gürültü Engelleyen Stereo Mikrofonlu Kulaklık
WH-1000XM5

Mikrofonlu kulaklığı şarj etme

Mikrofonlu kulaklık, dahili lityum-iyon şarj edilebilir pil içerir. Mikrofonlu kulaklığı kullanım öncesinde şarj etmek için ürünle birlikte verilen USB Type-C kabloyu kullanın.

1 Mikrofonlu kulaklığı bir AC prize bağlayın.

Ürünle birlikte verilen USB Type-C kabloyu ve piyasada satılan bir USB AC adaptörü kullanın.

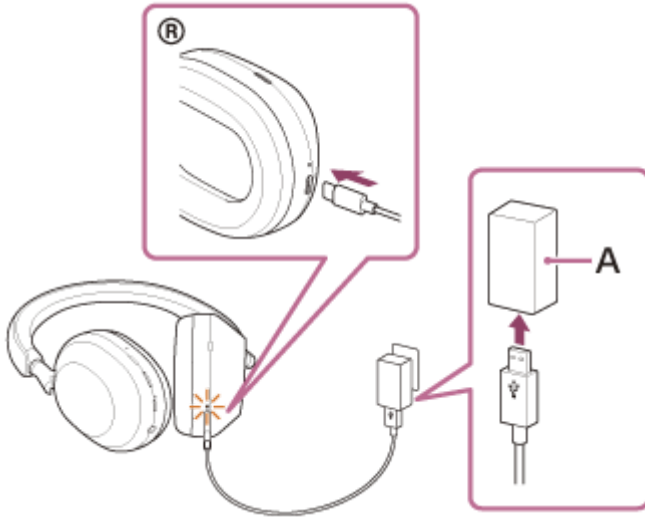

A: USB AC adaptörü

- Mikrofonlu kulaklığın şarj göstergesi (turuncu) yanar.
- Şarj işlemi yaklaşık 3,5 saatte (*) tamamlanır ve şarj göstergesi otomatik olarak söner.

* Boş pilin tam kapasiteye şarj edilmesi için gereken süre. Kullanım koşullarına bağlı olarak şarj süresi farklılık gösterebilir.

Şarj işlemi tamamlandıktan sonra, USB Type-C kabloyu çıkarın.

USB ile pil şarjı için sistem gereksinimleri

USB AC adaptörü

Piyasada satılan, 1,5 A veya üzeri çıkış akımı sağlama kapasiteli bir USB AC adaptörü (Çıkış akımı 1,5 A'den azsa, şarj süresi artacak ve 3 ya da 10 dakikalık şarjdan sonra müzik oynatma süresi azalacaktır.)

USB PD (USB Güç Dağıtımı) ile uyumlu, piyasada satılan bir USB AC adaptörü

USB PD ile uyumlu bir USB AC adaptörü ile şarj süresi daha kısa olacaktır.
5 V/2 A veya 9 V/3 A çıkışla uyumlu bir USB AC adaptörü kullanılması önerilir.

Kişisel bilgisayar

Standart USB bağlantı noktalı kişisel bilgisayar

- Tüm bilgisayarlarda çalışma garantisi sunmamaktayız.
- Özel yapım veya evde hazırlanmış bilgisayarlar ile çalışma garantisi sunulmamaktadır.

- Mikrofonlu kulaklık, aynı zamanda mikrofonlu kulaklığın ürünle birlikte verilen USB Type-C kablo kullanılarak çalışan bir bilgisayara bağlanmasıyla da şarj edilebilir.
- Mikrofonlu kulaklık açıkken şarj işlemi başlarsa, mikrofonlu kulaklık otomatik olarak kapanacaktır.

Not

- Ürünle birlikte verilen USB Type-C kablo dışındaki kablolar ile şarj işlemi başarılı olmayabilir.
- USB AC adaptörü türüne bağlı olarak şarj işlemi başarılı olmayabilir.
- Mikrofonlu kulaklık bir AC prizine veya bilgisayara bağlandığında, mikrofonlu kulaklığı açma, Bluetooth aygıtlara kaydolma veya bağlanma ve müzik çalma gibi tüm işlemler gerçekleştirilemez.
- Bilgisayar bekleme veya uyku moduna geçtiğinde mikrofonlu kulaklık şarj edilemez. Bu durumda, bilgisayar ayarlarını değiştirin ve tekrar şarj işlemine başlayın.
- Mikrofonlu kulaklık uzun süre kullanılmadığında, şarj edilebilir pilin kullanım süresi azalabilir. Ancak birkaç kez şarj edildikten ve boşaldıktan sonra pil ömründe iyileşme olacaktır. Mikrofonlu kulaklığınızı uzun süre boyunca saklayacağınızda, fazla şarj boşalmasını önlemek için pili 6 ayda bir şarj edin.
- Mikrofonlu kulaklık uzun süre kullanılmadığında, pilin şarj edilmesi daha uzun sürebilir.
- Mikrofonlu kulaklık aşağıdaki nedenlerden dolayı şarj olurken bir sorun algılırsa, şarj göstergesi (turuncu) yanıp söner. Bu durumda, şarj sıcaklığı aralığında tekrar şarj edin. Sorun devam ederse size en yakın Sony bayisine danışın.
 - Ortam sıcaklığı, 5 °C - 35 °C şarj sıcaklığı aralığını aşıyor.
 - Şarj edilebilir pille ilgili bir sorun var.
- Mikrofonlu kulaklık uzun süre kullanılmazsa, mikrofonlu kulaklık şarj etmeye başladığında şarj göstergesi (turuncu) hemen yanmayabilir. Lütfen gösterge yanana kadar bir dakika kadar bekleyin.
- Dahili şarj edilebilir pilin kullanım süresinin kayda değer düzeyde düşmesi halinde, pilin değiştirilmesi gerekecektir. Size en yakın Sony bayisine danışın.
- Aşırı sıcaklık değişikliklerine, doğrudan güneş ışığına, neme, kuma, toza ve elektrik şokuna maruz bırakmaktan kaçının. Mikrofonlu kulaklığı kesinlikle park edilmiş bir araç içinde bırakmayın.
- Mikrofonlu kulaklığı bir bilgisayara bağlarken, yalnızca ürünle birlikte verilen USB Type-C kabloyu kullanın ve bunları doğrudan bağladığınızdan emin olun. Mikrofonlu kulaklık bir USB ağı üzerinden bağlandığında, şarj işlemi doğru şekilde tamamlanmayacaktır.
- Mikrofonlu kulaklığın tüm USB PD uyumlu ekipmanlarla çalışacağı garanti edilmez.
- Mikrofonlu kulaklık USB PD uyumlu bir AC adaptörü kullanılarak şarj edildiğinde, sağ birim ısınabilir ancak bu bir arıza değildir.

Kablosuz Gürültü Engelleyen Stereo Mikrofonlu Kulaklık
WH-1000XM5

Kullanılabilir çalışma süresi

Pil tamamen şarj edilmiş durumdayken mikrofonlu kulaklığın kullanılabilir çalışma süreleri aşağıdaki gibidir:

Bluetooth bağlantısı

Müzik oynatma süresi

Kodek	Gürültü engelleme işlevi/Ortam Sesi Modu	Kullanılabilir çalışma süresi
LDAC™	Gürültü engelleme işlevi: AÇIK	Maks. 26 saat
LDAC	Ortam Sesi Modu: AÇIK	Maks. 26 saat
LDAC	KAPALI	Maks. 36 saat
AAC	Gürültü engelleme işlevi: AÇIK	Maks. 30 saat
AAC	Ortam Sesi Modu: AÇIK	Maks. 30 saat
AAC	KAPALI	Maks. 40 saat
SBC	Gürültü engelleme işlevi: AÇIK	Maks. 28 saat
SBC	Ortam Sesi Modu: AÇIK	Maks. 28 saat
SBC	KAPALI	Maks. 38 saat

- 3 dakikalık şarj sonrasında 1 saat müzik oynatılabilir. 10 dakikalık şarj sonrasında da yaklaşık 5 saat müzik oynatılabilir.
- 9 V/2,3 A veya daha fazla çıkışlı, piyasada satılan bir USB PD uyumlu AC adaptörü kullanıldığında, 3 dakikalık şarj sonrasında yaklaşık 3 saat (*) müzik oynatılabilir.

* Ortam sıcaklığının 25 °C ve 35 °C arasında olduğu bir yerde kullanıldığındaki süre. Kullanım koşullarına bağlı olarak farklılık gösterebilir.

İletişim süresi

Gürültü engelleme işlevi/Ortam Sesi Modu	Kullanılabilir çalışma süresi
Gürültü engelleme işlevi: AÇIK	Maks. 24 saat
Ortam Sesi Modu: AÇIK	Maks. 24 saat
KAPALI	Maks. 32 saat

Kulaklık kablosu bağlı (güç açık)

Gürültü engelleme işlevi/Ortam Sesi Modu	Kullanılabilir çalışma süresi
Gürültü engelleme işlevi: AÇIK	Maks. 28 saat
Ortam Sesi Modu: AÇIK	Maks. 28 saat
KAPALI	Maks. 38 saat

İpucu

- “Sony | Headphones Connect” uygulamasını kullanarak, bir bağlantı için hangi kodeğin kullanıldığını kontrol edebilir veya DSEE Extreme işlevini değiştirebilirsiniz.

Not

- Kullanım saatleri, mikrofonlu kulaklık işlevleri ayarlarına ve kullanım koşullarına bağlı olarak yukarıda açıklanan süreden farklı olabilir.
- Aşağıdaki işlevleri ayarlamanız durumunda, pilin kullanılabilir çalışma süresi yukarıda açıklananlardan daha kısa olur.
 - DSEE Extreme™
 - Speak-to-Chat
 - Ekolayzır
 - Sesli asistanı sesinizle başlatma işlevi
 - Hizmet Bağlantısı

İlgili Konu

- [Desteklenen kodekler](#)
- [DSEE Extreme işlevi hakkında](#)
- [“Sony | Headphones Connect” uygulaması ile yapabileceğiniz](#)

Kablosuz Gürültü Engelleyen Stereo Mikrofonlu Kulaklık
WH-1000XM5

Kalan pil şarjının kontrol edilmesi

Ayrıca şarj edilebilir pilin kalan pil şarjını kontrol edebilirsiniz.

Mikrofonlu kulaklık açıkken (güç) düğmesine bastığınızda, kalan pil şarjını gösteren bir sesli kılavuz duyulabilir.

"Battery about XX %" (Battery yaklaşık %XX) ("XX" değeri, yaklaşık olan kalan şarjı belirtir.)

"Battery fully charged" (Pil tam şarjlı)

Sesli kılavuzun belirttiği kalan pil şarjı, bazı durumlarda gerçek kalan pil şarjından farklı olabilir. Bunu kaba bir tahmin olarak ele alın.

Mikrofonlu kulaklık açıldığında kalan pil şarjı %10 veya daha düşükse, gösterge de (turuncu) yaklaşık 15 saniye yanıp söner.

Kalan şarj seviyesi düştüğünde

Bir uyarı amaçlı bip sesi duyulur ve çalışma göstergesinin (mavi) rengi turuncu olur. Sesli kılavuzun "Low battery" (Pil az) dediğini duyarsanız, mikrofonlu kulaklığı mümkün olan en kısa sürede şarj edin.

Pil şarjı tamamen boşaldığında, bir uyarı amaçlı bip sesi duyulur, sesli kılavuz ile "Battery is empty" (Pil boş) mesajı verilir ve mikrofonlu kulaklık otomatik olarak kapatılır.

iPhone veya iPod touch kullandığınızda

Mikrofonlu kulaklık bir HFP (Hands-free Profile) Bluetooth bağlantısı ile bir iPhone ya da iPod touch aygıtına bağlandığında, iPhone ya da iPod touch mikrofonlu kulaklık ekranında kalan pil şarjını gösteren bir simge görüntülenir. Görüntülenme konumu bir örnektir.

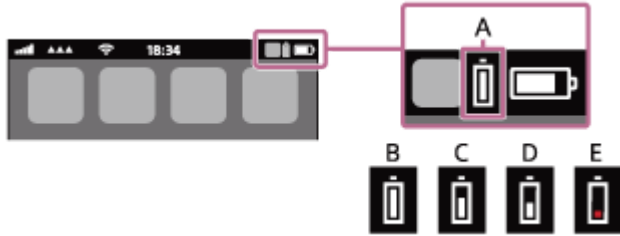

A: Mikrofonlu kulaklığın kalan pil şarjı

Kalan yaklaşık pil şarjı 10 farklı seviyede gösterilir. B ile E arası görüntüleme örnekleridir.

B: %100

C: %70

D: %50

E: %10 veya daha düşük (şarj edilmesi gerekiyor)

Mikrofonlu kulaklığın kalan pil şarjı ayrıca iOS 11 veya üzerinin çalıştırıldığı iPhone veya iPod touch ekranında pencere ögesi olarak görüntülenir.

Daha ayrıntılı bilgi için lütfen iPhone veya iPod touch ile birlikte verilen kullanma kılavuzuna başvurun.

Görüntülenen kalan pil şarjı, bazı durumlarda gerçek kalan pil şarjından farklı olabilir. Bunu kaba bir tahmin olarak ele alın.

Bir Android™ akıllı telefon (İşletim Sistemi 8.1 veya üzeri) kullandığınızda

Mikrofonlu kulaklık bir Android akıllı telefona HFP Bluetooth bağlantısı üzerinden bağlandığında, akıllı telefonun ekranında bağlı Bluetooth aygıtı sütununda mikrofonlu kulaklığın kalan pil şarjını "%100", "%70", "%50" veya "%10" gibi 10 farklı seviyede görüntülemek için [Settings] - [Device connection] - [Bluetooth] ögesini seçin. Yukarıdaki işlem bir örnektir. Daha ayrıntılı bilgi için lütfen Android akıllı telefonun kullanma kılavuzuna başvurun.

Görüntülenen kalan pil şarjı, bazı durumlarda gerçek kalan pil şarjından farklı olabilir. Bunu kaba bir tahmin olarak ele alın.

İpucu

- Ayrıca mikrofonlu kulaklığın kalan pil şarjını “Sony | Headphones Connect” uygulamasıyla kontrol edebilirsiniz. Hem Android akıllı telefonlar hem de iPhone/iPod touch bu uygulamayı destekler.

Not

- Mikrofonlu kulaklık ve akıllı telefon ile HFP arasında bağlantı bulunmaması durumunda, kalan pil şarjı doğru şekilde görüntülenmeyecektir.
- Mikrofonlu kulaklığı bir iPhone/iPod touch veya Android akıllı telefona yalnızca çok noktalı bağlantıda “Media audio” (A2DP) ile bağlarsanız, kalan pil şarjı doğru şekilde görüntülenmeyecektir.
- Bir yazılım güncellemesinden hemen sonra ya da mikrofonlu kulaklık uzun süre kullanılmadığında kalan pil şarjı düzgün görüntülenmeyebilir. Bu durumda, kalan pil şarjının düzgün bir şekilde görüntülenmesi için pili şarj edin ve pil şarjını boşaltın; bu işlemi birden fazla kez tekrarlayın.

İlgili Konu

- [Gösterge hakkında](#)
- [“Sony | Headphones Connect” uygulaması ile yapabileceğiniz](#)

Kablosuz Gürültü Engelleyen Stereo Mikrofonlu Kulaklık
WH-1000XM5

Mikrofonlu kulaklığın açılması

- 1 Gösterge (mavi) yanıp söne kadar  (güç) düğmesini yaklaşık 2 saniye basılı tutun.

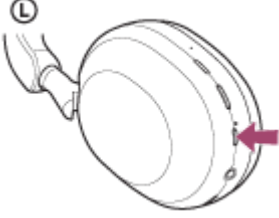

İlgili Konu

- Mikrofonlu kulaklığın kapatılması

Kablosuz Gürültü Engelleyen Stereo Mikrofonlu Kulaklık
WH-1000XM5

Mikrofonlu kulaklığın kapatılması

- 1 Gösterge (mavi) sönene kadar  (güç) düğmesini yaklaşık 2 saniye basılı tutun.

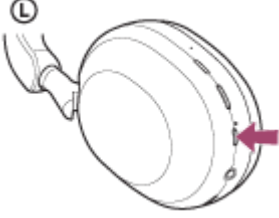

İpucu

- Mikrofonlu kulaklığı ayrıca "Sony | Headphones Connect" uygulaması ile de kapatabilirsiniz.
- Mikrofonlu kulaklık, 15 dakika takılmadığında otomatik olarak kapanacaktır. Bu ayar, "Sony | Headphones Connect" uygulaması kullanılarak değiştirilebilir.
- Mikrofonlu kulaklığı bir çanta vb. içinde saklarken kapatın. Kullanım algılaması yanlış tepki verebilir.

İlgili Konu

- [Mikrofonlu kulaklığın açılması](#)
- ["Sony | Headphones Connect" uygulaması ile yapabilecekleriniz](#)

Kablosuz Gürültü Engelleyen Stereo Mikrofonlu Kulaklık
WH-1000XM5

Bluetooth aygıtlarıyla kablosuz bağlantı kurulması

Bluetooth aygıtınızın Bluetooth işlevini kullanarak mikrofonlu kulaklığınız ile müzik dinlemenin ve elleriniz serbest kalacak şekilde görüşme yapmanın keyfini çıkarabilirsiniz.

Eşleştirme

Bluetooth işlevinin kullanılması için bağlanan aygıtlardan her ikisinin de önceden kaydedilmesi gerekmektedir. Bir aygıtı kaydetme işlemine "eşleştirme" adı verilir.

Mikrofonlu kulaklık ile aygıtı manuel olarak eşleştirin.

Eşleştirilmiş bir aygıtla bağlanma

Bir aygıt eşleştirildiğinde, tekrar eşleştirmeye gerek yoktur. Her aygıt için gerekli yöntemleri kullanarak halihazırda mikrofonlu kulaklık ile eşleştirilmiş olan aygıtlara bağlanın.

İlgili Konu

- [Bir Android akıllı telefon ile eşleştirme ve bağlanma](#)
- [Bir iPhone ile eşleştirme ve bağlanma](#)
- [Bir bilgisayar \(Windows® 10\) ile eşleştirme ve bağlanma](#)
- [Bir bilgisayar \(Windows 8.1\) ile eşleştirme ve bağlanma](#)
- [Bir bilgisayar \(Mac\) ile eşleştirme ve bağlanma](#)
- [Bir Bluetooth aygıtı ile eşleştirme ve bağlanma](#)
- [Eşleştirilmiş bir Android akıllı telefona bağlanma](#)
- [Eşleştirilmiş bir iPhone aygıtına bağlanma](#)
- [Eşleştirilmiş bir bilgisayara \(Windows 10\) bağlanma](#)
- [Eşleştirilmiş bir bilgisayara \(Windows 8.1\) bağlanma](#)
- [Eşleştirilmiş bir bilgisayara \(Mac\) bağlanma](#)
- [Eşleştirilmiş bir Bluetooth aygıtına bağlanma](#)

Kablosuz Gürültü Engellenen Stereo Mikrofonlu Kulaklık
WH-1000XM5

“Sony | Headphones Connect” uygulaması ile bağlanma

Mikrofonlu kulaklığı bir akıllı telefona veya iPhone aygıtına bağlamak için Android akıllı telefonunuzda/iPhone aygıtınızda “Sony | Headphones Connect” uygulamasını başlatın. Daha ayrıntılı bilgi için “Sony | Headphones Connect” uygulaması yardıml kılavuzuna başvurun.

https://rd1.sony.net/help/mdr/hpc/h_zz/



Sony Headphones Connect



Not

- “Sony | Headphones Connect” uygulaması ile bağlantı yapıldığında bazı akıllı telefonlar ve iPhone aygıtları ile bağlantı stabilliğini kaybedebilir. Böyle bir durumda, mikrofonlu kulaklığa bağlanmak için “Eşleştirilmiş bir Android akıllı telefona bağlanma” ya da “Eşleştirilmiş bir iPhone aygıtına bağlanma” bölümündeki prosedürleri izleyin.

İlgili Konu

- Eşleştirilmiş bir Android akıllı telefona bağlanma
- Eşleştirilmiş bir iPhone aygıtına bağlanma
- “Sony | Headphones Connect” uygulaması ile yapabileceğiniz
- “Sony | Headphones Connect” uygulamasının yüklenmesi

Kablosuz Gürültü Engelleyen Stereo Mikrofonlu Kulaklık
WH-1000XM5

Bir Android akıllı telefon ile eşleştirme ve bağlanma

Bağlanmak istediğiniz aygıtı kaydetme işlemine “eşleştirme” adı verilir. Öncelikle, ilk defa mikrofonlu kulaklık ile birlikte kullanmak için bir aygıtı eşleştirin.

Çalıştırmaya başlamadan önce aşağıdakilerden emin olun:

- Android akıllı telefon ile mikrofonlu kulaklık arasında en fazla 1 m bulunduğundan.
- Mikrofonlu kulaklığın yeterli düzeyde şarj edilmiş olduğundan.
- Android akıllı telefonun kullanma kılavuzunun elinizde bulunduğundan.

1 Bu mikrofonlu kulaklık üzerinde eşleştirme moduna girin.

Mikrofonlu kulaklığı satın aldıktan sonra veya mikrofonlu kulaklığı başlangıç durumuna getirdikten sonra bir aygıtlarla ilk kez eşleştirdiğinizde mikrofonlu kulaklığı açın (mikrofonlu kulaklığın eşleştirme bilgisi yoktur). Mikrofonlu kulaklık otomatik olarak eşleştirme moduna girer. Bu durumda, 2 . adıma ilerleyin.

İkinci veya izleyen bir aygıtı eşleştirdiğinizde (mikrofonlu kulaklıkta diğer aygıtlar için eşleştirme bilgileri mevcut olduğunda), manuel olarak eşleştirme moduna girmek için  (güç) düğmesini yaklaşık 5 saniye süreyle basılı tutun.

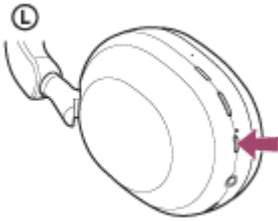

Gösterge (mavi) arka arkaya iki kez yanıp söner. Sesli kılavuz şunu söyleyecektir: “Pairing” (Eşleme).

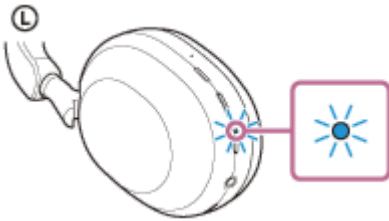

2 Kilitliyse Android akıllı telefon ekranının kilidini açın.

3 Android akıllı telefon üzerinde mikrofonlu kulaklığı bulun.

1. [Settings] - [Device connection] - [Bluetooth] öğesini seçin.

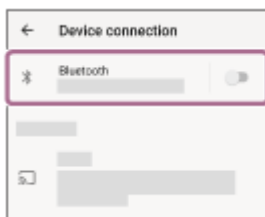

2. Bluetooth işlevini açmak için anahtara dokununuz.

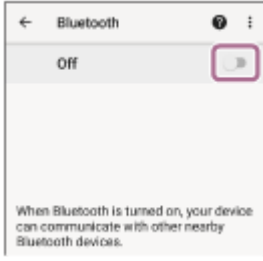

4 [WH-1000XM5] öğesine dokununuz.

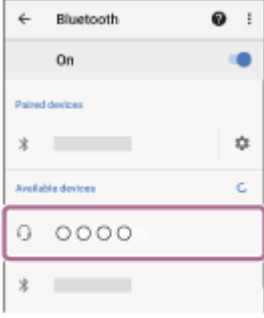

Ana anahtar (*) girişi gerekiyorsa, "0000" yazınız.

Mikrofonlu kulaklık ve akıllı telefon birbiriyle eşleştirilir ve birbirine bağlanır.

Bağlantının kurulduğunu bildiren bir bildirim sesi duyacaksınız.

Bunlar bağlı değilse, "[Eşleştirilmiş bir Android akıllı telefona bağlanma](#)" bölümüne bakınız.

[WH-1000XM5] Android akıllı telefon ekranında görüntülenmezse, 3 . adımdan başlayarak tekrar deneyiniz.

* Bir Ana anahtara "Şifre", "PIN kodu", "PIN numarası" veya "Parola" adı verilebilir.

İpucu

- Yukarıdaki işlem bir örnektir. Daha ayrıntılı bilgi için lütfen Android akıllı telefon ile birlikte verilen kullanma kılavuzuna başvurun.
- Tüm Bluetooth eşleştirme bilgilerini görmek için "[Mikrofonlu kulaklığı fabrika ayarlarına geri dönecek şekilde başlangıç durumuna getirme](#)" bölümüne bakınız.

Not

- 5 dakika içinde eşleştirme yapılamazsa, eşleştirme modu iptal edilir. Bu durumda, gücü kapatın ve 1 . adımdan itibaren işlemi tekrar başlatın.
- Bluetooth aygıtları eşleştildiğinde, aşağıdaki durumlar haricinde bunların tekrar eşleştirilmesine gerek yoktur:
 - Eşleştirme bilgileri onarım sonrasında vb. silindiğinde.
 - 9. aygıt eşleştirildiğinde.
Mikrofonlu kulaklık en fazla 8 aygıt ile eşleştirilebilir. 8 aygıt halihazırda eşlenmiş durumdayken yeni bir aygıt eşleştirilirse, yeni aygıtın bilgileri, en eski tarihte eşleştirilen aygıtın kayıt bilgilerinin üzerine yazılır.
 - Mikrofonlu kulaklık için eşleştirme bilgileri Bluetooth aygıtından silindiğinde.
 - Mikrofonlu kulaklık başlangıç durumuna getirildiğinde.
Tüm eşleştirme bilgileri silinir. Bu durumda bağlı aygıttan mikrofonlu kulaklık için eşleştirme bilgilerini silin ve bunları tekrar eşleştirin.
- Mikrofonlu kulaklık birden fazla aygıt ile eşleştirilebilir ancak bir defada yalnızca 1 aygıttan müzik oynatabilir.

İlgili Konu

- [Bluetooth aygıtlarıyla kablosuz bağlantı kurulması](#)
- [Eşleştirilmiş bir Android akıllı telefona bağlanma](#)
- [Bluetooth bağlantısı aracılığıyla bir aygıttan müzik dinleme](#)

- Bluetooth bağlantısını kesin (kullanımdan sonra)
- Mikrofonlu kulaklığı fabrika ayarlarına geri dönecek şekilde başlangıç durumuna getirme

5-035-399-11(4) Copyright 2022 Sony Corporation

Kablosuz Gürültü Engelleyen Stereo Mikrofonlu Kulaklık
WH-1000XM5

Eşleştirilmiş bir Android akıllı telefona bağlanma

1 Kilitliyse Android akıllı telefon ekranının kilidini açın.

2 Mikrofonlu kulaklığı açın.

☰ (güç) düğmesini yaklaşık 2 saniye basılı tutun.

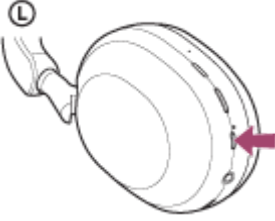

Mikrofonlu kulaklığın açıldığını bildiren bir bildirim sesi duyacaksınız.
Parmagınızı düğmeden çektikten sonra bile gösterge (mavi) yanıp sönmeye devam eder.

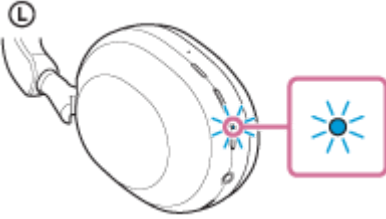

Mikrofonlu kulaklık en son bağlanan ağıta otomatik olarak bağlandıysa, bağlantının kurulduğunu bildiren bir bildirim sesi duyacaksınız.

Android akıllı telefon üzerinden bağlantı durumunu kontrol edin. Bağlı değilse, **3** . adıma ilerleyin.

3 Android akıllı telefon ile eşleşen ağıtları görüntüleyin.

1. [Settings] - [Device connection] - [Bluetooth] öğesini seçin.



2. Bluetooth işlevini açmak için anahtara dokunun.

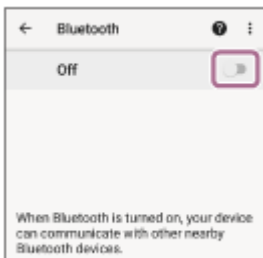

4 [WH-1000XM5] ögesine dokununuz.

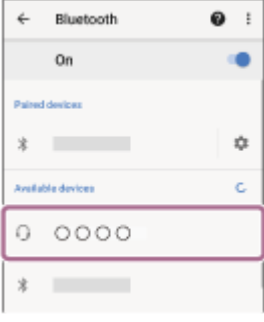

Bağlantının kurulduğunu bildiren bir bildirim sesi duyacaksınız.

İpucu

- Yukarıdaki işlem bir örnektir. Daha ayrıntılı bilgi için lütfen Android akıllı telefon ile birlikte verilen kullanma kılavuzuna başvurun.

Not

- Bağlanırken, bağlanılan aygıtta [WH-1000XM5], [LE_WH-1000XM5] veya her ikisi görüntülenebilir. Her ikisi de veya [WH-1000XM5] görüntülendiğinde [WH-1000XM5] ögesini seçin; [LE_WH-1000XM5] görüntülendiğinde [LE_WH-1000XM5] ögesini seçin.
- Son bağlanılan Bluetooth aygıtı mikrofonlu kulaklığın yakınına yerleştirilirse, mikrofonlu kulaklık, mikrofonlu kulaklığın açılması ile otomatik olarak bu aygıtı bağlanabilir. Böyle bir durumda, son bağlanan aygıtın üzerindeki Bluetooth işlevini devre dışı bırakın veya gücü kapatın.
- Akıllı telefonunuzu mikrofonlu kulaklığa bağlayamıyorsanız akıllı telefonunuzdaki mikrofonlu kulaklık eşleştirme bilgilerini silin ve yeniden eşleştirme yapın. Akıllı telefonunuz üzerinde yapılacak işlemler için akıllı telefon ile birlikte verilen kullanma kılavuzuna başvurun.

İlgili Konu

- [Bluetooth aygıtlarıyla kablosuz bağlantı kurulması](#)
- [Bir Android akıllı telefon ile eşleştirme ve bağlanma](#)
- [Bluetooth bağlantısı aracılığıyla bir aygıttan müzik dinleme](#)
- [Bluetooth bağlantısını kesin \(kullanımdan sonra\)](#)

Kablosuz Gürültü Engelleyen Stereo Mikrofonlu Kulaklık
WH-1000XM5

Bir iPhone ile eşleştirme ve bağlanma

Bağlanmak istediğiniz aygıtı kaydetme işlemine “eşleştirme” adı verilir. Öncelikle, ilk defa mikrofonlu kulaklık ile birlikte kullanmak için bir aygıtı eşleştirin.

Çalıştırmaya başlamadan önce aşağıdakilerden emin olun:

- iPhone ile mikrofonlu kulaklık arasında en fazla 1 m bulunduğundan.
- Mikrofonlu kulaklığın yeterli düzeyde şarj edilmiş olduğundan.
- iPhone kullanma kılavuzunun elinizde bulunduğundan.

1 Bu mikrofonlu kulaklık üzerinde eşleştirme moduna girin.

Mikrofonlu kulaklığı satın aldıktan sonra veya mikrofonlu kulaklığı başlangıç durumuna getirdikten sonra bir aygıtlarla ilk kez eşleştirdiğinizde mikrofonlu kulaklığı açın (mikrofonlu kulaklığın eşleştirme bilgisi yoktur). Mikrofonlu kulaklık otomatik olarak eşleştirme moduna girer. Bu durumda, 2. adıma ilerleyin.

İkinci veya izleyen bir aygıtı eşleştirdiğinizde (mikrofonlu kulaklıkta diğer aygıtlar için eşleştirme bilgileri mevcut olduğunda), manuel olarak eşleştirme moduna girmek için  (güç) düğmesini yaklaşık 5 saniye süreyle basılı tutun.

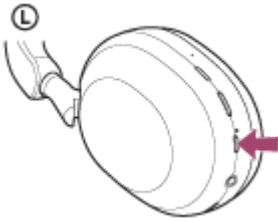

Gösterge (mavi) arka arkaya iki kez yanıp söner. Sesli kılavuz şunu söyleyecektir: “Pairing” (Eşleme).

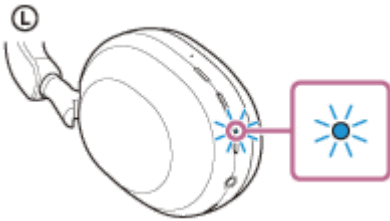

2 Kilitliyse iPhone ekranının kilidini açın.

3 iPhone üzerinde mikrofonlu kulaklığı bulun.

1. [Settings] ögesini seçin.
2. [Bluetooth] ögesine dokunun.

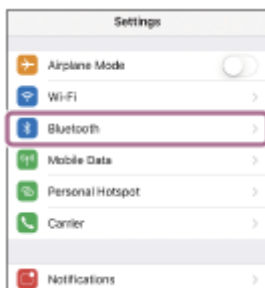

3. Bluetooth işlevini açmak için anahtara dokunun.



4 [WH-1000XM5] öğesine dokunun.

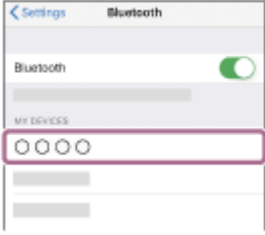

Ana anahtar (*) girişi gerekiyorsa, "0000" yazın.

Mikrofonlu kulaklık ve iPhone birbiriyle eşleştirilir ve birbirine bağlanır.

Bağlantının kurulduğunu bildiren bir bildirim sesi duyacaksınız.

Bunlar bağlı değilse, "[Eşleştirilmiş bir iPhone aygıtına bağlanma](#)" bölümüne bakın.

[WH-1000XM5] iPhone ekranında görüntülenmezse, 3 . adımın başlangıcından itibaren tekrar deneyin.

* Bir Ana anahtara "Şifre", "PIN kodu", "PIN numarası" veya "Parola" adı verilebilir.

İpucu

- Yukarıdaki işlem bir örnektir. Daha ayrıntılı bilgi için lütfen iPhone ile birlikte verilen kullanma kılavuzuna başvurun.
- Tüm Bluetooth eşleştirme bilgilerini görmek için "[Mikrofonlu kulaklığı fabrika ayarlarına geri dönecek şekilde başlangıç durumuna getirme](#)" bölümüne bakın.

Not

- 5 dakika içinde eşleştirme yapılamazsa, eşleştirme modu iptal edilir. Bu durumda, gücü kapatın ve 1 . adımdan itibaren işlemi tekrar başlatın.
- Bluetooth aygıtları eşleştiğinde, aşağıdaki durumlar haricinde bunların tekrar eşleştirilmesine gerek yoktur:
 - Eşleştirme bilgileri onarım sonrasında vb. silindiğinde.
 - 9. aygıt eşleştirildiğinde.
Mikrofonlu kulaklık en fazla 8 aygıt ile eşleştirilebilir. 8 aygıt halihazırda eşlenmiş durumdayken yeni bir aygıt eşleştirilirse, yeni aygıtın bilgileri, en eski tarihte eşleştirilen aygıtın kayıt bilgilerinin üzerine yazılır.
 - Mikrofonlu kulaklık için eşleştirme bilgileri Bluetooth aygıtından silindiğinde.
 - Mikrofonlu kulaklık başlangıç durumuna getirildiğinde.
Tüm eşleştirme bilgileri silinir. Bu durumda bağlı aygıttan mikrofonlu kulaklık için eşleştirme bilgilerini silin ve bunları tekrar eşleştirin.
- Mikrofonlu kulaklık birden fazla aygıt ile eşleştirilebilir ancak bir defada yalnızca 1 aygıttan müzik oynatabilir.

İlgili Konu

- [Bluetooth aygıtlarıyla kablosuz bağlantı kurulması](#)
- [Eşleştirilmiş bir iPhone aygıtına bağlanma](#)
- [Bluetooth bağlantısı aracılığıyla bir aygıttan müzik dinleme](#)

- Bluetooth bağlantısını kesin (kullanımdan sonra)
- Mikrofonlu kulaklığı fabrika ayarlarına geri dönecek şekilde başlangıç durumuna getirme

5-035-399-11(4) Copyright 2022 Sony Corporation

Kablosuz Gürültü Engelleyen Stereo Mikrofonlu Kulaklık
WH-1000XM5

Eşleştirilmiş bir iPhone aygıtına bağlanma

1 Kilitliyse iPhone ekranının kilidini açın.

2 Mikrofonlu kulaklığı açın.

⏻ (güç) düğmesini yaklaşık 2 saniye basılı tutun.

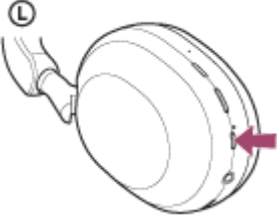

Mikrofonlu kulaklığın açıldığını bildiren bir bildirim sesi duyacaksınız.
Parmagınızı düğmeden çektikten sonra bile gösterge (mavi) yanıp sönmeye devam eder.

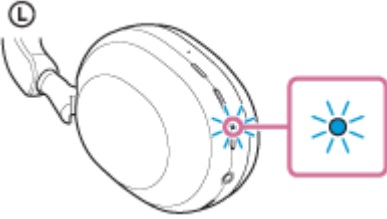

Mikrofonlu kulaklık en son bağlanan aygıtta otomatik olarak bağlandıysa, bağlantının kurulduğunu bildiren bir bildirim sesi duyacaksınız.

iPhone üzerinden bağlantı durumunu kontrol edin. Bağlı değilse, 3 . adıma ilerleyin.

3 iPhone ile eşleşen aygıtları görüntüleyin.

1. [Settings] ögesini seçin.
2. [Bluetooth] ögesine dokunun.

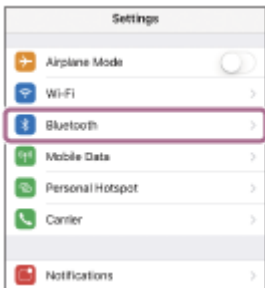

3. Bluetooth işlevini açmak için anahtara dokunun.



4 [WH-1000XM5] ögesine dokununuz.

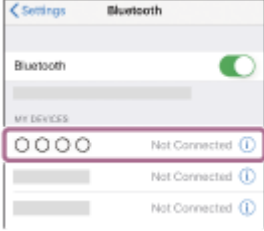

Bağlantının kurulduğunu bildiren bir bildirim sesi duyacaksınız.

İpucu

- Yukarıdaki işlem bir örnektir. Daha ayrıntılı bilgi için lütfen iPhone ile birlikte verilen kullanma kılavuzuna başvurun.

Not

- Bağlanırken, bağlanılan aygıtta [WH-1000XM5], [LE_WH-1000XM5] veya her ikisi görüntülenebilir. Her ikisi de veya [WH-1000XM5] görüntülendiğinde [WH-1000XM5] ögesini seçin; [LE_WH-1000XM5] görüntülendiğinde [LE_WH-1000XM5] ögesini seçin.
- Son bağlanılan Bluetooth aygıtı mikrofonlu kulaklığın yakınına yerleştirilirse, mikrofonlu kulaklık, mikrofonlu kulaklığın açılması ile otomatik olarak bu aygıtı bağlanabilir. Böyle bir durumda, son bağlanan aygıtın üzerindeki Bluetooth işlevini devre dışı bırakın veya gücü kapatın.
- iPhone aygıtınızı mikrofonlu kulaklığa bağlayamıyorsanız iPhone aygıtınızdaki mikrofonlu kulaklık eşleştirme bilgilerini silin ve yeniden eşleştirme yapın. iPhone üzerinde yapılacak işlemler için iPhone ile birlikte verilen kullanma kılavuzuna başvurun.

İlgili Konu

- [Bluetooth aygıtlarıyla kablosuz bağlantı kurulması](#)
- [Bir iPhone ile eşleştirme ve bağlanma](#)
- [Bluetooth bağlantısı aracılığıyla bir aygıttan müzik dinleme](#)
- [Bluetooth bağlantısını kesin \(kullanımdan sonra\)](#)

Kablosuz Gürültü Engelleyen Stereo Mikrofonlu Kulaklık
WH-1000XM5

Bir bilgisayar (Windows® 10) ile eşleştirme ve bağlanma

Bağlanmak istediğiniz aygıtı kaydetme işlemine “eşleştirme” adı verilir. Öncelikle, ilk defa mikrofonlu kulaklık ile birlikte kullanmak için bir aygıtı eşleştirin.

Çalıştırmaya başlamadan önce aşağıdakilerden emin olun:

- Bilgisayarınızda, müzik oynatma bağlantılarını (A2DP) destekleyen bir Bluetooth işlevinin bulunduğundan.
- Bilgisayarınızda görüntülü arama uygulaması kullandığınızda, bilgisayarınızda arama bağlantılarını destekleyen bir Bluetooth işlevi bulunur (HFP/HSP).
- Bilgisayar ile mikrofonlu kulaklık arasında en fazla 1 m bulunduğundan.
- Mikrofonlu kulaklığın yeterli düzeyde şarj edilmiş olduğundan.
- Bilgisayarın kullanma kılavuzunun elinizde bulunduğundan.
- Kullanmakta olduğunuz bilgisayara bağlı olarak dahili Bluetooth bağdaştırıcısının açılması gerekebilir. Bluetooth bağdaştırıcısının nasıl açılacağını bilmiyorsanız veya bilgisayarınızda dahili bir Bluetooth bağdaştırıcısı bulunup bulunmadığından emin değilseniz, bilgisayar ile birlikte verilen kullanma kılavuzuna başvurun.
- İşletim Sistemi sürümünüz Windows 10 sürümü 1803 veya üzeri ise, Hızlı Eşleştirme işlevi eşleştirme işlemi çok daha kolaylaştıracaktır. Hızlı Eşleştirme işlevini kullanmak için [Start] düğmesine tıklayın - [Settings] - [Devices] - [Bluetooth & other devices] ve [Show notifications to connect using Swift Pair] öğesini işaretleyin.

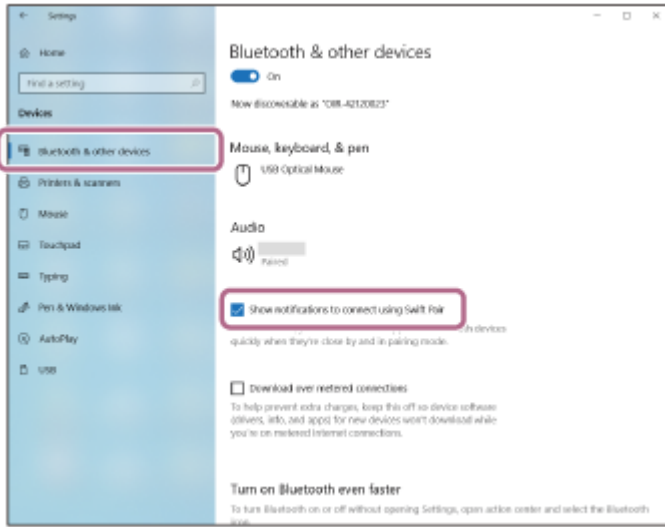

1 Bu mikrofonlu kulaklık üzerinde eşleştirme moduna girin.

Mikrofonlu kulaklığı satın aldıktan sonra veya mikrofonlu kulaklığı başlangıç durumuna getirdikten sonra bir aygıtla ilk kez eşleştirdiğinizde mikrofonlu kulaklığı açın (mikrofonlu kulaklığın eşleştirme bilgisi yoktur). Mikrofonlu kulaklık otomatik olarak eşleştirme moduna girer. Bu durumda, 2. adıma ilerleyin.

İkinci veya izleyen bir aygıtı eşleştirdiğinizde (mikrofonlu kulaklıkta diğer aygıtlar için eşleştirme bilgileri mevcut olduğunda), manuel olarak eşleştirme moduna girmek için  (güç) düğmesini yaklaşık 5 saniye süreyle basılı tutun.

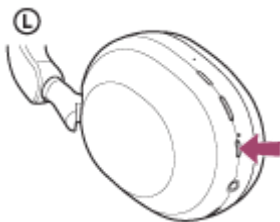

Gösterge (mavi) arka arkaya iki kez yanıp söner. Sesli kılavuz şunu söyleyecektir: “Pairing” (Eşleme).

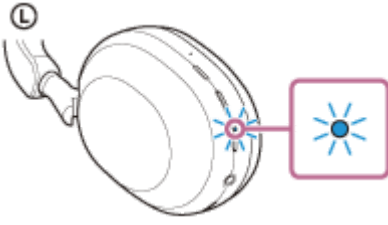

2 Bilgisayar bekleme veya uyku modundaysa, bilgisayarı bekleme veya uyku modundan çıkarın.

3 Bilgisayarı kullanarak mikrofonlu kulaklığı eşleştirin.

Hızlı Eşleştirme işlevini kullanarak bağlanmak için

1. Bilgisayar ekranınızda görüntülenen açılır menüden [Connect] ögesini seçin.



Hızlı Eşleştirme işlevini kullanmadan bağlanmak için

1. [Start] düğmesine ve ardından [Settings] ögesine tıklayın.
2. [Devices] ögesine tıklayın.

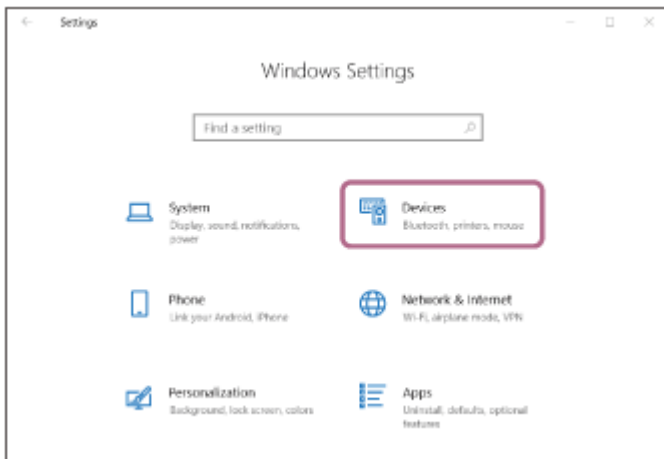

3. [Bluetooth & other devices] sekmesine tıklayın, Bluetooth işlevini açmak için [Bluetooth] düğmesine tıklayın ve ardından [Add Bluetooth or other device] ögesine tıklayın.

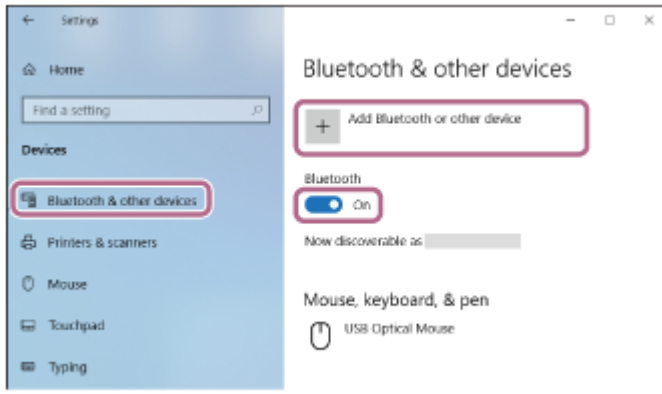

4. [Bluetooth] ögesine tıklayın.

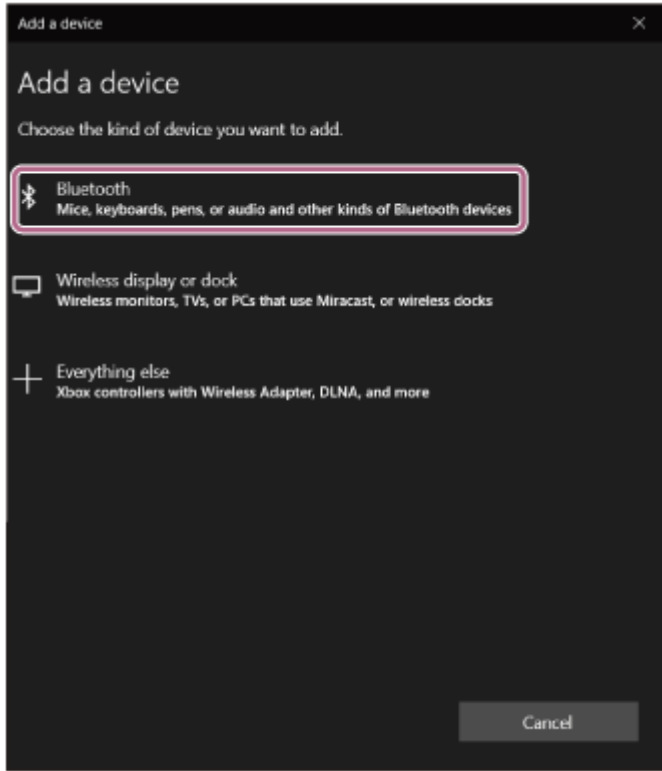

5. [WH-1000XM5] ögesine tıklayın.

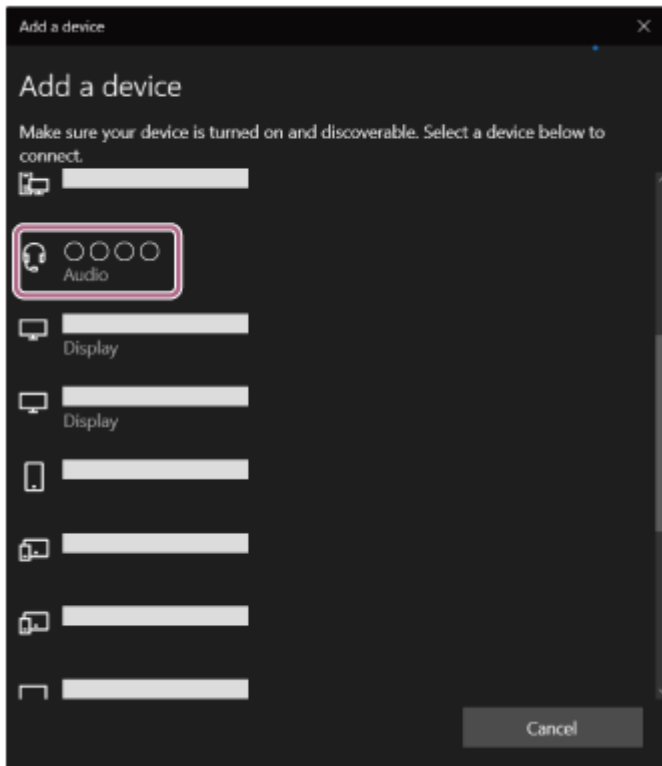

Ana anahtar (*) giriŖi gerekiyse, "0000" yazın.

Mikrofonlu kulaklık ve bilgisayar birbiriyle eŖleŖtirilir ve birbirine baēlanır.

Baēlantının kurulduēunu bildiren bir bildirim sesi duyacaksınız.

Bunlar baēlı deēilse, "[EŖleŖtirilmiŖ bir bilgisayara \(Windows 10\) baēlanma](#)" bōlōmōne bakın.

Bilgisayar ekranında [WH-1000XM5] gōrōntōlenmezse, 3 . adımda "Hızlı EŖleŖtirme iŖlevini kullanmadan baēlanmak iēin" kısmından baēlayarak tekrar deneyin.

* Bir Ana anahtara "Ŗifre", "PIN kodu", "PIN numarası" veya "Parola" adı verilebilir.

İpucu

- Yukarıdaki iŖlem bir Ŗrnektir. Daha ayrıntılı bilgi iēin lōtfen bilgisayar ile birlikte verilen kullanma kılavuzuna baēvurun.
- Tōm Bluetooth eŖleŖtirme bilgilerini gōrmek iēin "[Mikrofonlu kulaklıēı fabrika ayarlarına geri dōnecek Ŗekilde baēlangıē durumuna getirme](#)" bōlōmōne bakın.

Not

- 5 dakika iēinde eŖleŖtirme yapılamazsa, eŖleŖtirme modu iptal edilir. Bu durumda, gōcō kapatın ve 1 . adımdan itibaren iŖlemi tekrar baēlatın.
- Bluetooth aygıtları eŖleŖtiēinde, aŖaēıdaki durumlar haricinde bunların tekrar eŖleŖtirilmesine gerek yoktur:
 - EŖleŖtirme bilgileri onarım sonrasında vb. silindiēinde.
 - 9. aygıt eŖleŖtirildiēinde.
Mikrofonlu kulaklık en fazla 8 aygıt ile eŖleŖtirilebilir. 8 aygıt halihazırda eŖlenmiŖ durumdayken yeni bir aygıt eŖleŖtirilirse, yeni aygıtın bilgileri, en eski tarihte eŖleŖtirilen aygıtın kayıt bilgilerinin Ŗzerine yazılır.
 - Mikrofonlu kulaklık iēin eŖleŖtirme bilgileri Bluetooth aygıtından silindiēinde.
 - Mikrofonlu kulaklık baēlangıē durumuna getirildiēinde.
Tōm eŖleŖtirme bilgileri silinir. Bu durumda baēlı aygıttan mikrofonlu kulaklık iēin eŖleŖtirme bilgilerini silin ve bunları tekrar eŖleŖtirin.
- Mikrofonlu kulaklık birden fazla aygıt ile eŖleŖtirilebilir ancak bir defada yalnızca 1 aygıttan mōzık oynatabilir.

İlgili Konu

- [Bluetooth aygıtlarıyla kablosuz baēlantı kurulması](#)
- [EŖleŖtirilmiŖ bir bilgisayara \(Windows 10\) baēlanma](#)
- [Bluetooth baēlantısı aracılıēıyla bir aygıttan mōzık dinleme](#)
- [Bilgisayarınızdan gōrōntōlō gōrōŖme yapma](#)
- [Bluetooth baēlantısını kesin \(kullanımdan sonra\)](#)
- [Mikrofonlu kulaklıēı fabrika ayarlarına geri dōnecek Ŗekilde baēlangıē durumuna getirme](#)

Kablosuz Gürültü Engelleyen Stereo Mikrofonlu Kulaklık
WH-1000XM5

Bir bilgisayar (Windows 8.1) ile eşleştirme ve bağlanma

Bağlanmak istediğiniz aygıtı kaydetme işlemine "eşleştirme" adı verilir. Öncelikle, ilk defa mikrofonlu kulaklık ile birlikte kullanmak için bir aygıtı eşleştirin.

Çalıştırmaya başlamadan önce aşağıdakilerden emin olun:

- Bilgisayarınızda, müzik oynatma bağlantılarını (A2DP) destekleyen bir Bluetooth işlevinin bulunduğundan.
- Bilgisayarınızda görüntülü arama uygulaması kullandığınızda, bilgisayarınızda arama bağlantılarını destekleyen bir Bluetooth işlevi bulunur (HFP/HSP).
- Bilgisayar ile mikrofonlu kulaklık arasında en fazla 1 m bulunduğundan.
- Mikrofonlu kulaklığın yeterli düzeyde şarj edilmiş olduğundan.
- Bilgisayarın kullanma kılavuzunun elinizde bulunduğundan.
- Kullanmakta olduğunuz bilgisayara bağlı olarak dahili Bluetooth bağdaştırıcısının açılması gerekebilir. Bluetooth bağdaştırıcısının nasıl açılacağını bilmiyorsanız veya bilgisayarınızda dahili bir Bluetooth bağdaştırıcısı bulunup bulunmadığından emin değilseniz, bilgisayar ile birlikte verilen kullanma kılavuzuna başvurun.

1 Bu mikrofonlu kulaklık üzerinde eşleştirme moduna girin.

Mikrofonlu kulaklığı satın aldıktan sonra veya mikrofonlu kulaklığı başlangıç durumuna getirdikten sonra bir aygıtla ilk kez eşleştirdiğinizde mikrofonlu kulaklığı açın (mikrofonlu kulaklığın eşleştirme bilgisi yoktur). Mikrofonlu kulaklık otomatik olarak eşleştirme moduna girer. Bu durumda, 2 . adıma ilerleyin.

İkinci veya izleyen bir aygıtı eşleştirdiğinizde (mikrofonlu kulaklıkta diğer aygıtlar için eşleştirme bilgileri mevcut olduğunda), manuel olarak eşleştirme moduna girmek için  (güç) düğmesini yaklaşık 5 saniye süreyle basılı tutun.

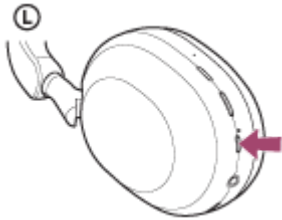

Gösterge (mavi) arka arkaya iki kez yanıp söner. Sesli kılavuz şunu söyleyecektir: "Pairing" (Eşleme).

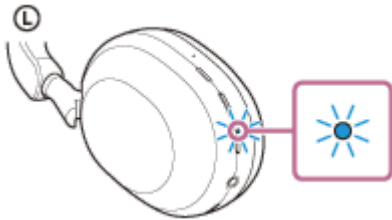

2 Bilgisayar bekleme veya uyku modundaydısa, bilgisayarı bekleme veya uyku modundan çıkarın.

3 Bilgisayarı kullanarak mikrofonlu kulaklığı eşleştirin.

1. Fare imlecini ekranın sağ üst köşesine getirin (bir dokunmatik panel kullanırken ekranın sağ kenarından kaydırın) ve ardından Düğme Çubuğundan [Settings] ögesini seçin.

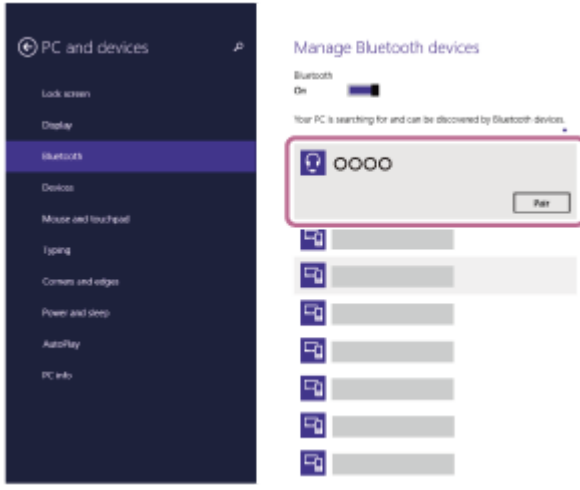

Ana anahtar (*) girişi gerekiyorsa, "0000" yazın.

Mikrofonlu kulaklık ve bilgisayar birbiriyle eşleştirilir ve birbirine bağlanır.

Bağlantının kurulduğunu bildiren bir bildirim sesi duyacaksınız.

Bunlar bağlı değilse, "[Eşleştirilmiş bir bilgisayara \(Windows 8.1\) bağlanma](#)" bölümüne bakın.

Bilgisayar ekranında [WH-1000XM5] görüntülenmezse, **3** . adımdan başlayarak tekrar deneyin.

* Bir Ana anahtara "Şifre", "PIN kodu", "PIN numarası" veya "Parola" adı verilebilir.

İpucu

- Yukarıdaki işlem bir örnektir. Daha ayrıntılı bilgi için lütfen bilgisayar ile birlikte verilen kullanma kılavuzuna başvurun.
- Tüm Bluetooth eşleştirme bilgilerini görmek için "[Mikrofonlu kulaklığı fabrika ayarlarına geri dönecek şekilde başlangıç durumuna getirme](#)" bölümüne bakın.

Not

- 5 dakika içinde eşleştirme yapılamazsa, eşleştirme modu iptal edilir. Bu durumda, gücü kapatın ve **1** . adımdan itibaren işlemi tekrar başlatın.
- Bluetooth aygıtları eşleştiğinde, aşağıdaki durumlar haricinde bunların tekrar eşleştirilmesine gerek yoktur:
 - Eşleştirme bilgileri onarım sonrasında vb. silindiğinde.
 - 9. aygıt eşleştirildiğinde.
Mikrofonlu kulaklık en fazla 8 aygıt ile eşleştirilebilir. 8 aygıt halihazırda eşlenmiş durumdayken yeni bir aygıt eşleştirilirse, yeni aygıtın bilgileri, en eski tarihte eşleştirilen aygıtın kayıt bilgilerinin üzerine yazılır.
 - Mikrofonlu kulaklık için eşleştirme bilgileri Bluetooth aygıtından silindiğinde.
 - Mikrofonlu kulaklık başlangıç durumuna getirildiğinde.
Tüm eşleştirme bilgileri silinir. Bu durumda bağlı aygıttan mikrofonlu kulaklık için eşleştirme bilgilerini silin ve bunları tekrar eşleştirin.
- Mikrofonlu kulaklık birden fazla aygıt ile eşleştirilebilir ancak bir defada yalnızca 1 aygıttan müzik oynatabilir.

İlgili Konu

- [Bluetooth aygıtlarıyla kablosuz bağlantı kurulması](#)
- [Eşleştirilmiş bir bilgisayara \(Windows 8.1\) bağlanma](#)
- [Bluetooth bağlantısı aracılığıyla bir aygıttan müzik dinleme](#)
- [Bilgisayarınızdan görüntülü görüşme yapma](#)
- [Bluetooth bağlantısını kesin \(kullanımdan sonra\)](#)
- [Mikrofonlu kulaklığı fabrika ayarlarına geri dönecek şekilde başlangıç durumuna getirme](#)

Kablosuz Gürültü Engelleyen Stereo Mikrofonlu Kulaklık
WH-1000XM5

Bir bilgisayar (Mac) ile eşleştirme ve bağlanma

Bağlanmak istediğiniz aygıtı kaydetme işlemine "eşleştirme" adı verilir. Öncelikle, ilk defa mikrofonlu kulaklık ile birlikte kullanmak için bir aygıtı eşleştirin.

Uyumlu İşletim Sistemi

macOS (sürüm 10.15 veya üzeri)

Çalıştırmaya başlamadan önce aşağıdakilerden emin olun:

- Bilgisayarınızda, müzik oynatma bağlantılarını (A2DP) destekleyen bir Bluetooth işlevinin bulunduğundan.
- Bilgisayarınızda görüntülü arama uygulaması kullandığınızda, bilgisayarınızda arama bağlantılarını destekleyen bir Bluetooth işlevi bulunur (HFP/HSP).
- Bilgisayar ile mikrofonlu kulaklık arasında en fazla 1 m bulunduğundan.
- Mikrofonlu kulaklığın yeterli düzeyde şarj edilmiş olduğundan.
- Bilgisayarın kullanma kılavuzunun elinizde bulunduğundan.
- Kullanmakta olduğunuz bilgisayara bağlı olarak dahili Bluetooth bağdaştırıcısının açılması gerekebilir. Bluetooth bağdaştırıcısının nasıl açılacağını bilmiyorsanız veya bilgisayarınızda dahili bir Bluetooth bağdaştırıcısı bulunup bulunmadığından emin değilseniz, bilgisayar ile birlikte verilen kullanma kılavuzuna başvurun.
- Bilgisayar hoparlörünü AÇIK moda ayarlayın.
Bilgisayar hoparlörü  "KAPALI" moduna ayarlanırsa, mikrofonlu kulaklıktan herhangi bir ses duyulmaz.

Bilgisayar hoparlörü AÇIK modda



1 Bu mikrofonlu kulaklık üzerinde eşleştirme moduna girin.

Mikrofonlu kulaklığı satın aldıktan sonra veya mikrofonlu kulaklığı başlangıç durumuna getirdikten sonra bir aygıtla ilk kez eşleştirdiğinizde mikrofonlu kulaklığı açın (mikrofonlu kulaklığın eşleştirme bilgisi yoktur). Mikrofonlu kulaklık otomatik olarak eşleştirme moduna girer. Bu durumda, 2 . adıma ilerleyin.

İkinci veya izleyen bir aygıtı eşleştirdiğinizde (mikrofonlu kulaklıkta diğer aygıtlar için eşleştirme bilgileri mevcut olduğunda), manuel olarak eşleştirme moduna girmek için  (güç) düğmesini yaklaşık 5 saniye süreyle basılı tutun.

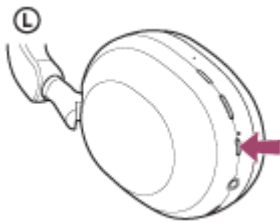

Gösterge (mavi) arka arkaya iki kez yanıp söner. Sesli kılavuz şunu söyleyecektir: "Pairing" (Eşleme).

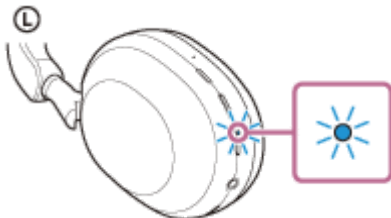

2 Bilgisayar bekleme veya uyku modundaysa, bilgisayarı bekleme veya uyku modundan çıkarın.

3 Bilgisayarı kullanarak mikrofonlu kulaklığı eşleştirin.

1. Ekranın altındaki Takma Biriminden [ (System Preferences)] - [Bluetooth] öğesini seçin.



2. [Bluetooth] ekranından [WH-1000XM5] öğesini seçin ve [Connect] öğesine tıklayın.



Ana anahtar (*) girişi gerekiyorsa, "0000" yazın.

Mikrofonlu kulaklık ve bilgisayar birbiriyle eşleştirilir ve birbirine bağlanır.

Bağlantının kurulduğunu bildiren bir bildirim sesi duyacaksınız.

Bunlar bağlı değilse, "[Eşleştirilmiş bir bilgisayara \(Mac\) bağlanma](#)" bölümüne bakın.

Bilgisayar ekranında [WH-1000XM5] görüntülenmezse, 3 . adımdan başlayarak tekrar deneyin.

* Bir Ana anahtara "Şifre", "PIN kodu", "PIN numarası" veya "Parola" adı verilebilir.

İpucu

- Yukarıdaki işlem bir örnektir. Daha ayrıntılı bilgi için lütfen bilgisayar ile birlikte verilen kullanma kılavuzuna başvurun.
- Tüm Bluetooth eşleştirme bilgilerini görmek için "[Mikrofonlu kulaklığı fabrika ayarlarına geri dönecek şekilde başlangıç durumuna getirme](#)" bölümüne bakın.

Not

- 5 dakika içinde eşleştirme yapılamazsa, eşleştirme modu iptal edilir. Bu durumda, gücü kapatın ve 1 . adımdan itibaren işlemi tekrar başlatın.
- Bluetooth aygıtları eşleştiğinde, aşağıdaki durumlar haricinde bunların tekrar eşleştirilmesine gerek yoktur:
 - Eşleştirme bilgileri onarım sonrasında vb. silindiğinde.
 - 9. aygıt eşleştirildiğinde.Mikrofonlu kulaklık en fazla 8 aygıt ile eşleştirilebilir. 8 aygıt halihazırda eşlenmiş durumdayken yeni bir aygıt eşleştirilirse, yeni aygıtın bilgileri, en eski tarihte eşleştirilen aygıtın kayıt bilgilerinin üzerine yazılır.

- Mikrofonlu kulaklık için eşleştirme bilgileri Bluetooth aygıtından silindiğinde.
- Mikrofonlu kulaklık başlangıç durumuna getirildiğinde.
Tüm eşleştirme bilgileri silinir. Bu durumda bağlı aygıttan mikrofonlu kulaklık için eşleştirme bilgilerini silin ve bunları tekrar eşleştirin.
- Mikrofonlu kulaklık birden fazla aygıt ile eşleştirilebilir ancak bir defada yalnızca 1 aygıttan müzik oynatabilir.

İlgili Konu

- [Bluetooth aygıtlarıyla kablosuz bağlantı kurulması](#)
- [Eşleştirilmiş bir bilgisayara \(Mac\) bağlanma](#)
- [Bluetooth bağlantısı aracılığıyla bir aygıttan müzik dinleme](#)
- [Bilgisayarınızdan görüntülü görüşme yapma](#)
- [Bluetooth bağlantısını kesin \(kullanımdan sonra\)](#)
- [Mikrofonlu kulaklığı fabrika ayarlarına geri dönecek şekilde başlangıç durumuna getirme](#)

Kablosuz Gürültü Engelleyen Stereo Mikrofonlu Kulaklık
WH-1000XM5

Eşleştirilmiş bir bilgisayara (Windows 10) bağlanma

Çalıştırmaya başlamadan önce aşağıdakilerden emin olun:

- Kullanmakta olduğunuz bilgisayara bağlı olarak dahili Bluetooth bağdaştırıcısının açılması gerekebilir. Bluetooth bağdaştırıcısının nasıl açılacağını bilmiyorsanız veya bilgisayarınızda dahili bir Bluetooth bağdaştırıcısı bulunup bulunmadığından emin değilseniz, bilgisayar ile birlikte verilen kullanma kılavuzuna başvurun.

1 Bilgisayar bekleme veya uyku modundaydısa, bilgisayarı bekleme veya uyku modundan çıkarın.

2 Mikrofonlu kulaklığı açın.

☰ (güç) düğmesini yaklaşık 2 saniye basılı tutun.

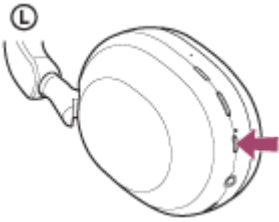

Mikrofonlu kulaklığın açıldığını bildiren bir bildirim sesi duyacaksınız.
Parmağınızı düğmeden çektikten sonra bile gösterge (mavi) yanıp sönmeye devam eder.

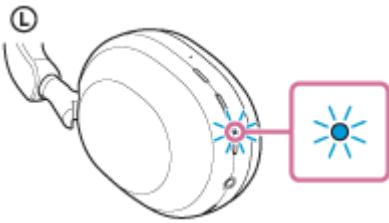

Mikrofonlu kulaklık en son bağlanan ağıta otomatik olarak bağlandıysa, bağlantının kurulduğunu bildiren bir bildirim sesi duyacaksınız.

Bilgisayar üzerinden bağlantı durumunu kontrol edin. Bağlı değilse, **3** . adıma ilerleyin.

3 Bilgisayarı kullanarak mikrofonlu kulaklığı seçin.

1. Araç çubuğundaki hoparlör simgesine sağ tıklayın ve [Open Sound settings] öğesini seçin.

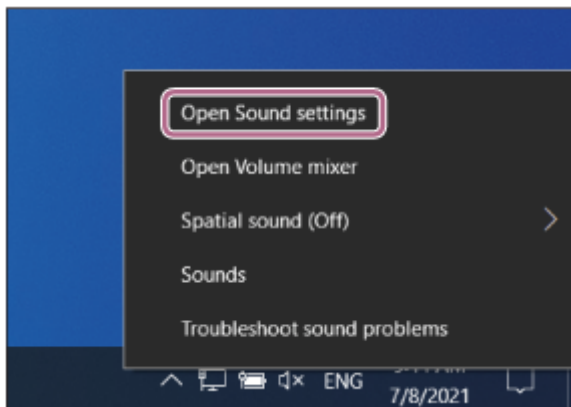

2. [Choose your output device] açılır menüsünden [Headphones (WH-1000XM5 Stereo)] öğesini seçin.

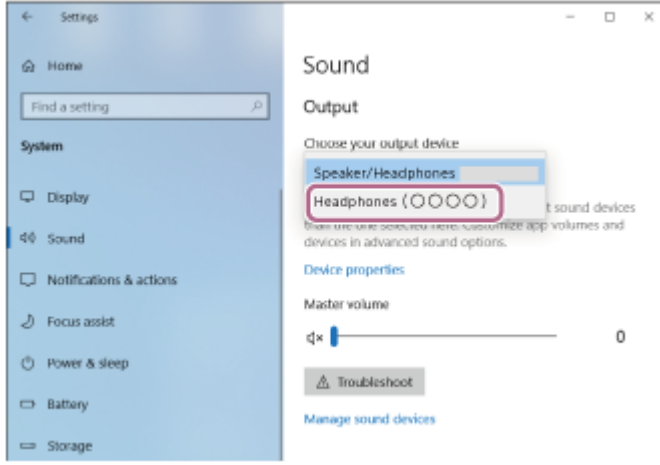

[Headphones (WH-1000XM5 Stereo)] açılır menüde görüntülenmezse, [Show Disconnected Devices] öğesini kontrol etmek için [Sound Control Panel] öğesine tıklayın ve ardından [Sound] ekranında [Playback] öğesine sağ tıklayın.

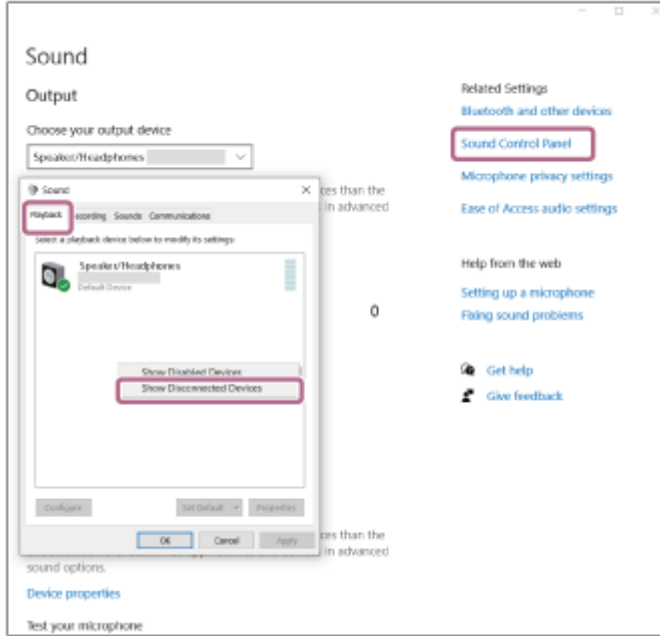

3. Görüntülenen menüden [Connect] öğesini seçin.

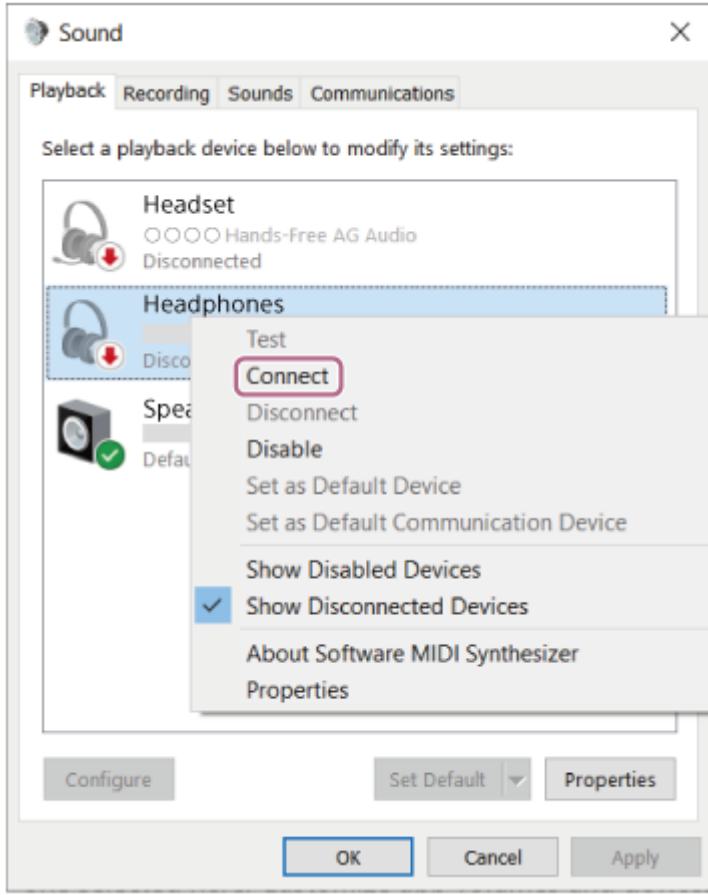

Bağlantının kurulduğunu bildiren bir bildirim sesi duyacaksınız.

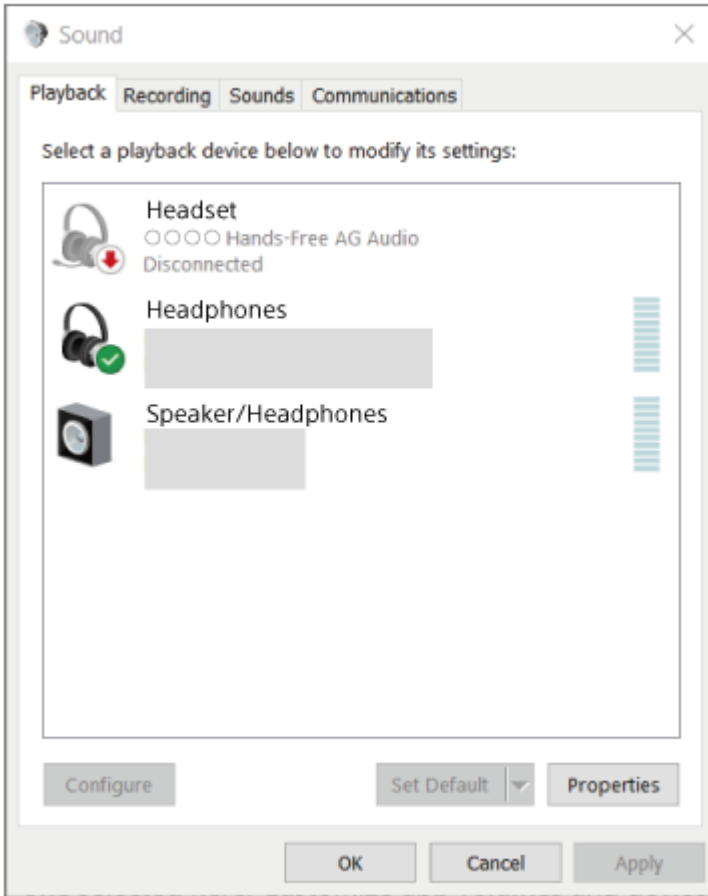

İpucu

- Yukarıdaki işlem bir örnektir. Daha ayrıntılı bilgi için lütfen bilgisayar ile birlikte verilen kullanma kılavuzuna başvurun.

Not

- Müzik oynatma ses kalitesi düşükse, bilgisayar ayarlarında müzik oynatma bağlantısını destekleyen A2DP işlevinin etkinleştirilmiş olduğunu teyit edin. Daha ayrıntılı bilgi için lütfen bilgisayar ile birlikte verilen kullanma kılavuzuna başvurun.
- Son bağlanan Bluetooth aygıtı mikrofonlu kulaklığın yakınına yerleştirilirse, mikrofonlu kulaklık, mikrofonlu kulaklığın açılması ile otomatik olarak bu aygıta bağlanabilir. Böyle bir durumda, son bağlanan aygıtın üzerindeki Bluetooth işlevini devre dışı bırakın veya gücü kapatın.
- Bilgisayarınızı mikrofonlu kulaklığa bağlayamıyorsanız bilgisayarınızdaki mikrofonlu kulaklık eşleştirme bilgilerini silin ve yeniden eşleştirme yapın. Bilgisayarınız üzerinde yapılacak işlemler için bilgisayar ile birlikte verilen kullanma kılavuzuna başvurun.

İlgili Konu

- [Bluetooth aygıtlarıyla kablosuz bağlantı kurulması](#)
- [Bir bilgisayar \(Windows® 10\) ile eşleştirme ve bağlanma](#)
- [Bluetooth bağlantısı aracılığıyla bir aygıttan müzik dinleme](#)
- [Bluetooth bağlantısını kesin \(kullanımdan sonra\)](#)

Kablosuz Gürültü Engelleyen Stereo Mikrofonlu Kulaklık
WH-1000XM5

Eşleştirilmiş bir bilgisayara (Windows 8.1) bağlanma

Çalıştırmaya başlamadan önce aşağıdakilerden emin olun:

- Kullanmakta olduğunuz bilgisayara bağlı olarak dahili Bluetooth bağdaştırıcısının açılması gerekebilir. Bluetooth bağdaştırıcısının nasıl açılacağını bilmiyorsanız veya bilgisayarınızda dahili bir Bluetooth bağdaştırıcısı bulunup bulunmadığından emin değilseniz, bilgisayar ile birlikte verilen kullanma kılavuzuna başvurun.

1 Bilgisayar bekleme veya uyku modundaydısa, bilgisayarı bekleme veya uyku modundan çıkarın.

2 Mikrofonlu kulaklığı açın.

☰ (güç) düğmesini yaklaşık 2 saniye basılı tutun.

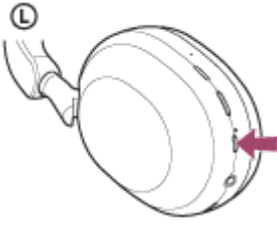

Mikrofonlu kulaklığın açıldığını bildiren bir bildirim sesi duyacaksınız.
Parmağınızı düğmeden çektikten sonra bile gösterge (mavi) yanıp sönmeye devam eder.

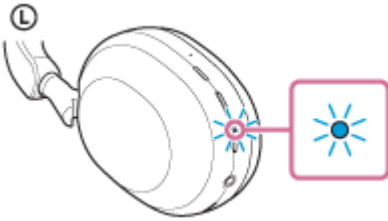

Mikrofonlu kulaklık en son bağlanan aygıtta otomatik olarak bağlandıysa, bağlantının kurulduğunu bildiren bir bildirim sesi duyacaksınız.

Bilgisayar üzerinden bağlantı durumunu kontrol edin. Bağlı değilse, **3** . adıma ilerleyin.

3 Bilgisayarı kullanarak mikrofonlu kulaklığı seçin.

1. Başlangıç ekranında [Desktop] ögesini seçin.
2. [Start] düğmesine sağ tıklayın ve açılır menüden [Control Panel] ögesini seçin.
3. [Hardware and Sound] - [Sound] ögesini seçin.

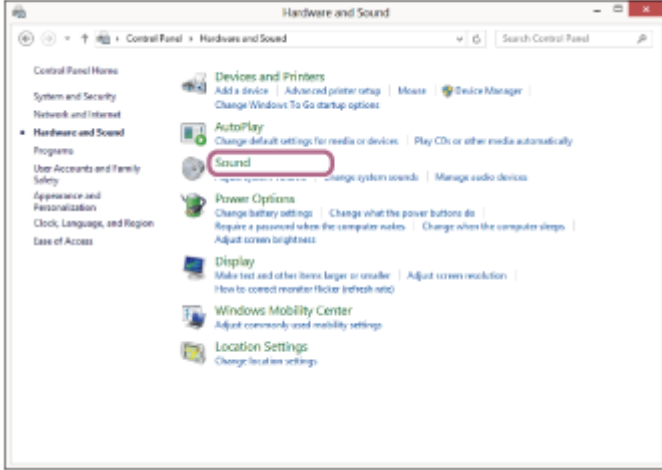
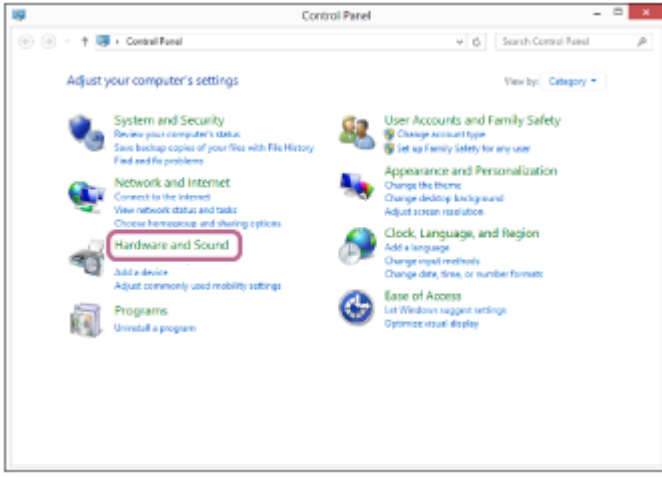

4. [WH-100XM5] ögesine sağ tıklayın.
[Sound] ekranında [WH-100XM5] görüntülenmezse, [Sound] ekranına sağ tıklayın ve [Show Disconnected Devices] ögesini işaretleyin.

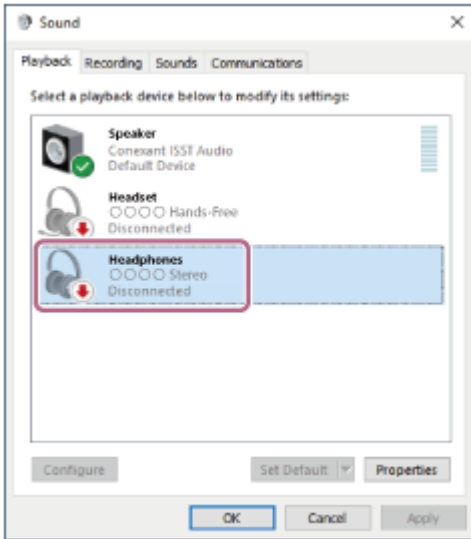

5. Görüntülenen menüden [Connect] ögesini seçin.

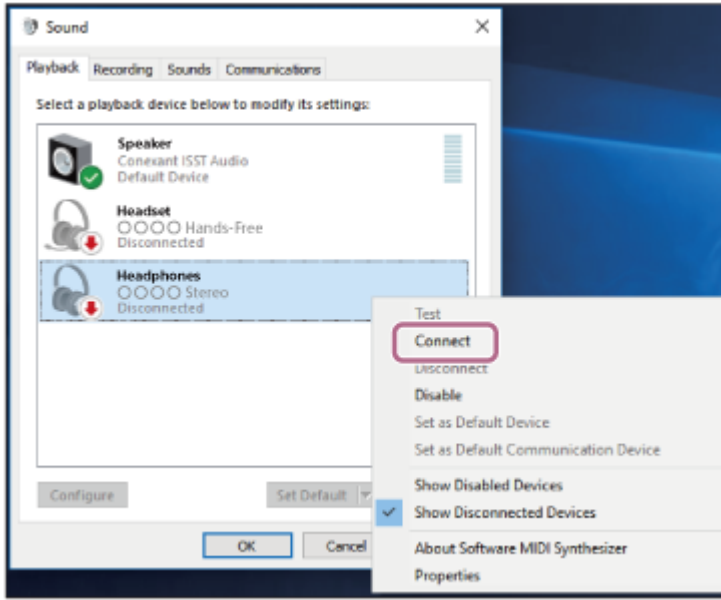

Bağlantı kurulur.

Bağlantının kurulduğunu bildiren bir bildirim sesi duyacaksınız.

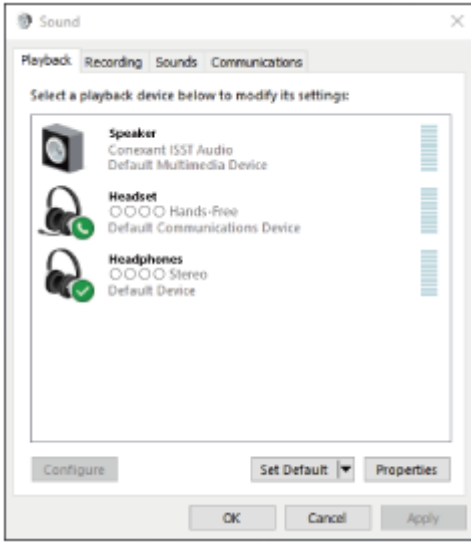

İpucu

- Yukarıdaki işlem bir örnektir. Daha ayrıntılı bilgi için lütfen bilgisayar ile birlikte verilen kullanma kılavuzuna başvurun.

Not

- Müzik oynatma ses kalitesi düşükse, bilgisayar ayarlarında müzik oynatma bağlantısını destekleyen A2DP işlevinin etkinleştirilmiş olduğunu teyit edin. Daha ayrıntılı bilgi için lütfen bilgisayar ile birlikte verilen kullanma kılavuzuna başvurun.
- Son bağlanan Bluetooth aygıtı mikrofonlu kulaklığın yakınına yerleştirilirse, mikrofonlu kulaklık, mikrofonlu kulaklığın açılması ile otomatik olarak bu aygıtta bağlanabilir. Böyle bir durumda, son bağlanan aygıtın üzerindeki Bluetooth işlevini devre dışı bırakın veya gücü kapatın.
- Bilgisayarınızı mikrofonlu kulaklığa bağlayamıyorsanız bilgisayarınızdaki mikrofonlu kulaklık eşleştirme bilgilerini silin ve yeniden eşleştirme yapın. Bilgisayarınız üzerinde yapılacak işlemler için bilgisayar ile birlikte verilen kullanma kılavuzuna başvurun.

İlgili Konu

- [Bluetooth aygıtlarıyla kablosuz bağlantı kurulması](#)
- [Bir bilgisayar \(Windows 8.1\) ile eşleştirme ve bağlanma](#)

- Bluetooth bağlantısı aracılığıyla bir aygıttan müzik dinleme
- Bluetooth bağlantısını kesin (kullanımdan sonra)

5-035-399-11(4) Copyright 2022 Sony Corporation

Kablosuz Gürültü Engelleyen Stereo Mikrofonlu Kulaklık
WH-1000XM5

Eşleştirilmiş bir bilgisayara (Mac) bağlanma

Uyumlu İşletim Sistemi

macOS (sürüm 10.15 veya üzeri)

Çalıştırmaya başlamadan önce aşağıdakilerden emin olun:

- Kullanmakta olduğunuz bilgisayara bağlı olarak dahili Bluetooth bağdaştırıcısının açılması gerekebilir. Bluetooth bağdaştırıcısının nasıl açılacağını bilmiyorsanız veya bilgisayarınızda dahili bir Bluetooth bağdaştırıcısı bulunup bulunmadığından emin değilseniz, bilgisayar ile birlikte verilen kullanma kılavuzuna başvurun.
- Bilgisayar hoparlörünü AÇIK moda ayarlayın.
Bilgisayar hoparlörü **■** "KAPALI" moduna ayarlanırsa, mikrofonlu kulaklıktan herhangi bir ses duyulmaz.

Bilgisayar hoparlörü AÇIK modda



1 Bilgisayar bekleme veya uyku modundaysa, bilgisayarı bekleme veya uyku modundan çıkarın.

2 Mikrofonlu kulaklığı açın.

⏻ (güç) düğmesini yaklaşık 2 saniye basılı tutun.

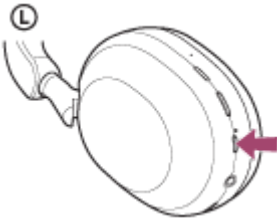

Mikrofonlu kulaklığın açıldığını bildiren bir bildirim sesi duyacaksınız.
Parmağınızı düğmeden çektikten sonra bile gösterge (mavi) yanıp sönmeye devam eder.

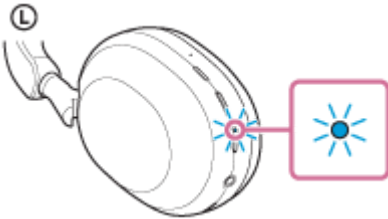

Mikrofonlu kulaklık en son bağlanan aygıta otomatik olarak bağlandıysa, bağlantının kurulduğunu bildiren bir bildirim sesi duyacaksınız.

Bilgisayar üzerinden bağlantı durumunu kontrol edin. Bağlı değilse, **3** . adıma ilerleyin.

3 Bilgisayarı kullanarak mikrofonlu kulaklığı seçin.

1. Ekranın altındaki Takma Biriminden [ (System Preferences)] - [Bluetooth] ögesini seçin.



2. Bilgisayarın Kontrol düğmesine basarken [Bluetooth] ekranında [WH-1000XM5] öğesine tıklayın ve açılır menüden [Connect] öğesini seçin.

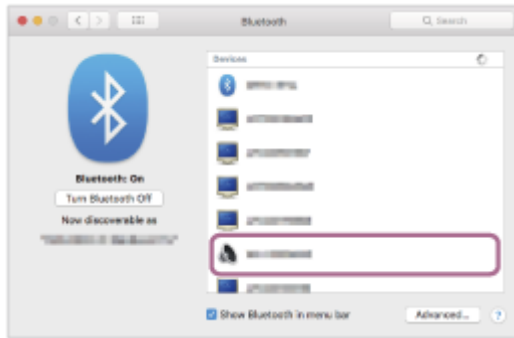

Bağlantı kurulur.

Bağlantının kurulduğunu bildiren bir bildirim sesi duyacaksınız.

İpucu

- Yukarıdaki işlem bir örnektir. Daha ayrıntılı bilgi için lütfen bilgisayar ile birlikte verilen kullanma kılavuzuna başvurun.

Not

- Müzik oynatma ses kalitesi düşükse, bilgisayar ayarlarında müzik oynatma bağlantısını destekleyen A2DP işlevinin etkinleştirilmiş olduğunu teyit edin. Daha ayrıntılı bilgi için lütfen bilgisayar ile birlikte verilen kullanma kılavuzuna başvurun.
- Son bağlanan Bluetooth aygıtı mikrofonlu kulaklığın yakınına yerleştirilirse, mikrofonlu kulaklık, mikrofonlu kulaklığın açılması ile otomatik olarak bu aygıta bağlanabilir. Böyle bir durumda, son bağlanan aygıtın üzerindeki Bluetooth işlevini devre dışı bırakın veya gücü kapatın.
- Bilgisayarınızı mikrofonlu kulaklığa bağlayamıyorsanız bilgisayarınızdaki mikrofonlu kulaklık eşleştirme bilgilerini silin ve yeniden eşleştirme yapın. Bilgisayarınız üzerinde yapılacak işlemler için bilgisayar ile birlikte verilen kullanma kılavuzuna başvurun.

İlgili Konu

- [Bluetooth aygıtlarıyla kablosuz bağlantı kurulması](#)
- [Bir bilgisayar \(Mac\) ile eşleştirme ve bağlanma](#)
- [Bluetooth bağlantısı aracılığıyla bir aygıttan müzik dinleme](#)
- [Bluetooth bağlantısını kesin \(kullanımdan sonra\)](#)

Kablosuz Gürültü Engelleyen Stereo Mikrofonlu Kulaklık
WH-1000XM5

Bir Bluetooth aygıtı ile eşleştirme ve bağlanma

Bağlanmak istediğiniz aygıtı kaydetme işlemine “eşleştirme” adı verilir. Öncelikle, ilk defa mikrofonlu kulaklık ile birlikte kullanmak için bir aygıtı eşleştirin.

Çalıştırmaya başlamadan önce aşağıdakilerden emin olun:

- Bluetooth aygıtı ile mikrofonlu kulaklık arasında en fazla 1 m bulunduğundan.
- Mikrofonlu kulaklığın yeterli düzeyde şarj edilmiş olduğundan.
- Bluetooth aygıtının kullanma kılavuzunun elinizde bulunduğundan.

1 Bu mikrofonlu kulaklık üzerinde eşleştirme moduna girin.

Mikrofonlu kulaklığı satın aldıktan sonra veya mikrofonlu kulaklığı başlangıç durumuna getirdikten sonra bir aygıtla ilk kez eşleştirdiğinizde mikrofonlu kulaklığı açın (mikrofonlu kulaklığın eşleştirme bilgisi yoktur). Mikrofonlu kulaklık otomatik olarak eşleştirme moduna girer. Bu durumda, 2 . adıma ilerleyin.

İkinci veya izleyen bir aygıtı eşleştirdiğinizde (mikrofonlu kulaklıkta diğer aygıtlar için eşleştirme bilgileri mevcut olduğunda), manuel olarak eşleştirme moduna girmek için  (güç) düğmesini yaklaşık 5 saniye süreyle basılı tutun.

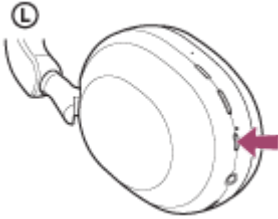

Gösterge (mavi) arka arkaya iki kez yanıp söner. Sesli kılavuz şunu söyleyecektir: “Pairing” (Eşleme).

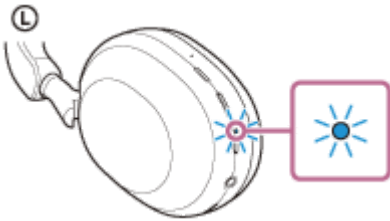

2 Bu mikrofonlu kulaklık için arama yapmak üzere Bluetooth aygıtında eşleştirme prosedürünü gerçekleştirin.

Bluetooth aygıtının algılanan aygıtlar listesinde [WH-1000XM5] görüntülenecektir.

Görüntülenmezse, 1 . adımdan itibaren işlemleri tekrarlayın.

3 Eşleştirme için Bluetooth aygıtında görüntülenen [WH-1000XM5] öğesini seçin.

Ana anahtar (*) girişi gerekiyorsa, “0000” yazın.

* Bir Ana anahtara “Şifre”, “PIN kodu”, “PIN numarası” veya “Parola” adı verilebilir.

4 Bluetooth aygıtından Bluetooth bağlantısını gerçekleştirin.

Bazı aygıtlar, eşleştirme tamamlandığında mikrofonlu kulaklık ile otomatik olarak bağlantı kurar. Bağlantının kurulduğunu bildiren bir bildirim sesi duyacaksınız.

Bunlar baęlı deęilse, “Eşleřtirilmiř bir Bluetooth aygıtına baęlanma” bölümüne bakın.

İpucu

- Yukarıdaki iřlem bir örnektir. Daha ayrıntılı bilgi için lütfen Bluetooth aygıtı ile birlikte verilen kullanma kılavuzuna bařvurun.
- Tüm Bluetooth eşleřtirme bilgilerini görmek için “Mikrofonlu kulaklıęı fabrika ayarlarına geri dönecek řekilde bařlangıç durumuna getirme” bölümüne bakın.

Not

- 5 dakika içinde eşleřtirme yapılamazsa, eşleřtirme modu iptal edilir. Bu durumda, gücü kapatın ve 1 . adımdan itibaren iřlemi tekrar bařlatın.
- Bluetooth aygıtları eşleřtięinde, ařaęıdaki durumlar haricinde bunların tekrar eşleřtirilmesine gerek yoktur:
 - Eşleřtirme bilgileri onarım sonrasında vb. silindięinde.
 - 9. aygıt eşleřtirildięinde.
Mikrofonlu kulaklık en fazla 8 aygıt ile eşleřtirilebilir. 8 aygıt halihazırda eşlenmiř durumdayken yeni bir aygıt eşleřtirilirse, yeni aygıtın bilgileri, en eski tarihte eşleřtirilen aygıtın kayıt bilgilerinin üzerine yazılır.
 - Mikrofonlu kulaklık için eşleřtirme bilgileri Bluetooth aygıtından silindięinde.
 - Mikrofonlu kulaklık bařlangıç durumuna getirildięinde.
Tüm eşleřtirme bilgileri silinir. Bu durumda baęlı aygıttan mikrofonlu kulaklık için eşleřtirme bilgilerini silin ve bunları tekrar eşleřtirin.
- Mikrofonlu kulaklık birden fazla aygıt ile eşleřtirilebilir ancak bir defada yalnızca 1 aygıttan müzik oynatabilir.

İlgili Konu

- Bluetooth aygıtlarıyla kablosuz baęlantı kurulması
- Eşleřtirilmiř bir Bluetooth aygıtına baęlanma
- Bluetooth baęlantısı aracılıęıyla bir aygıttan müzik dinleme
- Bluetooth baęlantısını kesin (kullanımdan sonra)
- Mikrofonlu kulaklıęı fabrika ayarlarına geri dönecek řekilde bařlangıç durumuna getirme

Kablosuz Gürültü Engelleyen Stereo Mikrofonlu Kulaklık
WH-1000XM5

Eşleştirilmiş bir Bluetooth aygıtına bağlanma

1 Mikrofonlu kulaklığı açın.

⏻ (güç) düğmesini yaklaşık 2 saniye basılı tutun.

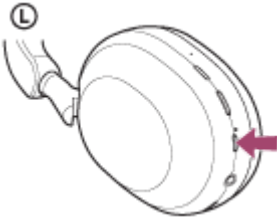

Mikrofonlu kulaklığın açıldığını bildiren bir bildirim sesi duyacaksınız. Parmağınızı düğmeden çektiğinizden sonra bile gösterge (mavi) yanıp sönmeye devam eder.

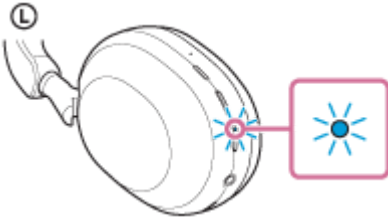

Mikrofonlu kulaklık en son bağlanan aygıtta otomatik olarak bağlandıysa, bağlantının kurulduğunu bildiren bir bildirim sesi duyacaksınız.

Bluetooth aygıtı üzerinden bağlantı durumunu kontrol edin. Bağlı değilse, 2 . adıma ilerleyin.

2 Bluetooth aygıtından Bluetooth bağlantısını gerçekleştirin.

Bluetooth aygıtınız üzerinde yapılacak işlemler için Bluetooth aygıtı ile birlikte verilen kullanma kılavuzuna başvurun. Bağlandığınızda, bağlantının kurulduğunu bildiren bir bildirim sesi duyacaksınız.

İpucu

- Yukarıdaki işlem bir örnektir. Daha ayrıntılı bilgi için lütfen Bluetooth aygıtı ile birlikte verilen kullanma kılavuzuna başvurun.

Not

- Bağlanırken, bağlanılan aygıtta [WH-1000XM5], [LE_WH-1000XM5] veya her ikisi görüntülenebilir. Her ikisi de veya [WH-1000XM5] görüntülediğinde [WH-1000XM5] ögesini seçin; [LE_WH-1000XM5] görüntülediğinde [LE_WH-1000XM5] ögesini seçin.
- Son bağlanılan Bluetooth aygıtı mikrofonlu kulaklığın yakınına yerleştirilirse, mikrofonlu kulaklık, mikrofonlu kulaklığın açılması ile otomatik olarak bu aygıtta bağlanabilir. Böyle bir durumda, son bağlanılan aygıtın üzerindeki Bluetooth işlevini devre dışı bırakın veya gücü kapatın.
- Bluetooth aygıtınızı mikrofonlu kulaklığa bağlayamıyorsanız Bluetooth aygıtınızdaki mikrofonlu kulaklık eşleştirme bilgilerini silin ve yeniden eşleştirme yapın. Bluetooth aygıtınız üzerinde yapılacak işlemler için Bluetooth aygıtı ile birlikte verilen kullanma kılavuzuna başvurun.

İlgili Konu

- Bluetooth aygıtlarıyla kablosuz bağlantı kurulması
- Bir Bluetooth aygıtı ile eşleştirme ve bağlanma
- Bluetooth bağlantısı aracılığıyla bir aygıttan müzik dinleme
- Bluetooth bağlantısını kesin (kullanımdan sonra)

5-035-399-11(4) Copyright 2022 Sony Corporation

Kablosuz Gürültü Engelleyen Stereo Mikrofonlu Kulaklık
WH-1000XM5

Mikrofonlu kulaklığın aynı anda 2 aygıtla bağlanması (çok noktalı bağlantı)

[Connect to 2 devices simultaneously] "Sony | Headphones Connect" uygulamasıyla açıldığında, mikrofonlu kulaklık aşağıdaki işlemleri yapmanızı sağlayarak Bluetooth bağlantıları ile aynı anda 2 aygıtla bağlanabilir.

- 2 akıllı telefon için bir gelen aramayı bekletme
Bir akıllı telefonda çalan müziği mikrofonlu kulaklıkla dinleyebilir, her iki akıllı telefon için de gelen aramayı beklebilir ve gelen arama yanıtlandığında konuşabilirsiniz.

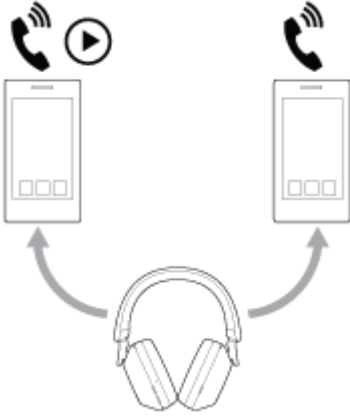

- 2 aygıt arasında müzik oynatmayı değiştirme
Yeniden Bluetooth bağlantısı gerçekleştirilmeden müzik oynatmayı bir aygıttan diğerine değiştirebilirsiniz.



Mikrofonlu kulaklığın Bluetooth bağlantıları ile aynı anda 2 aygıtla bağlanması

Bağlanmadan önce, "Sony | Headphones Connect" uygulamasının 2 aygıttan birinde yüklü olduğundan emin olun.

- 1 Mikrofonlu kulaklığı 2 aygıtla sırasıyla eşleştirin.
- 2 "Sony | Headphones Connect" uygulamasının yüklü olduğu aygıtı, mikrofonlu kulaklıkla bir Bluetooth bağlantısı kurmak için çalıştırın.
- 3 [Connect to 2 devices simultaneously] ögesini "Sony | Headphones Connect" uygulamasıyla açın.
- 4 Mikrofonlu kulaklıkla bir Bluetooth bağlantısı kurmak için ikinci aygıtı çalıştırın.

2 aygıt ile mikrofonlu kulaklık arasında Bluetooth bağlantıları kurulduğunda, Bluetooth bağlantısıyla başka bir eşleştirilen aygıt bağlanabilir.

Üçüncü aygıtı çalıştırarak mikrofonlu kulaklıkla bir Bluetooth bağlantısı kurmaya çalışırsanız, müzik çalan son aygıtla olan Bluetooth bağlantısı korunacak ve diğer aygıtla olan Bluetooth bağlantısı kesilecektir. Ardından, üçüncü aygıt ile mikrofonlu kulaklık arasında bir Bluetooth bağlantısı kurulur.

Mikrofonlu kulaklık Bluetooth bağlantılarıyla 2 aygıtla bağlandığında müzik oynatma

- Mikrofonlu kulaklığı çalıştırarak müzik çalarken, müzik son çalınan aygıttan çalınır.
- Diğer aygıttan müzik çalmak istiyorsanız, müziği çalan cihazda oynatmayı durdurun ve diğer aygıtı çalıştırarak oynatmayı başlatın.

Birinci aygıtta müzik çalarken ikinci aygıtı çalıştırarak oynatmaya başlasanız bile, birinci aygıttan gelen müzik mikrofonlu kulaklıktan duyulmaya devam edecektir. Bu durumda, birinci aygıtta oynatmayı durdurursanız, mikrofonlu kulaklık aracılığıyla ikinci aygıttan müzik dinleyebilirsiniz.

Mikrofonlu kulaklık Bluetooth bağlantılarıyla 2 aygıtla bağlandığında telefonda konuşma

- Mikrofonlu kulaklık aynı anda 2 akıllı telefona, vb. Bluetooth bağlantılarıyla bağlandığında, her iki aygıt ta bekleme modunda olacaktır.
- Birinci aygıtta bir gelen arama alındığında, mikrofonlu kulaklıktan bir zil sesi duyulur. Mikrofonlu kulaklıkta konuşurken ikinci aygıtta arama geldiğinde, ikinci aygıttan bir zil sesi duyulur. Aramayı birinci aygıtta bitirirseniz, mikrofonlu kulaklıkla ikinci aygıttan zil sesi duyulacaktır.

İlgili Konu

- [“Sony | Headphones Connect” uygulaması ile yapabileceğiniz](#)
- [Bluetooth aygıtlarıyla kablosuz bağlantı kurulması](#)

Kablosuz Gürültü Engelleyen Stereo Mikrofonlu Kulaklık
WH-1000XM5

Ürünle birlikte verilen kulaklık kablosunun kullanılması

Mikrofonlu kulaklığı uçak gibi Bluetooth aygıtlarının kullanımının kısıtlı olduğu bir yerde kullanıyorsanız, mikrofonlu kulaklık ürünle birlikte verilen kulaklık kablosuyla bir cihaza bağlıyken ve mikrofonlu kulaklık açıkken mikrofonlu kulaklığı gürültü engelleyen kulaklık olarak kullanabilirsiniz.

Mikrofonlu kulaklık, High-Resolution Audio oynatmayı destekler.

1 Ürünle birlikte verilen kulaklık kablosuyla kulaklık kablosu giriş jakına bir oynatma aygıtı bağlayın.

L şeklindeki fişi bağlantı aygıtına bağladığınızdan emin olun.



İpucu

- Mikrofonlu kulaklık kapalı olsa bile müzik dinleyebilirsiniz. Bu durumda, gürültü engelleme işlevi kullanılamaz.
- High-Resolution Audio müziğin keyfini çıkarmak veya gürültü engelleme/Ortam Sesi Modu gibi işlevleri kullanmak için mikrofonlu kulaklığı açın.
- Kulaklık açıkken ürünle birlikte verilen kulaklık kablosunu mikrofonlu kulaklıktan çıkarırsanız, mikrofonlu kulaklık otomatik olarak kapanır.
- Bir gelen arama alındığında, mikrofonlu kulaklıktan bir zil sesi duyulur. Akıllı telefonunuzu veya cep telefonunuzu kullanarak aramayı cevaplayın ve telefonun mikrofonunu kullanarak konuşun. Arayan kişinin sesini mikrofonlu kulaklıktan duyabilirsiniz. Kulaklık kablosunu akıllı telefonda veya cep telefonundan çıkarırsanız, telefonun mikrofonunu ve hoparlörünü kullanarak konuşabilirsiniz.

Not

- Yalnızca ürünle birlikte verilen kulaklık kablosunu kullanın.
- Kabloyu tık sesi gelene kadar taktığınızdan emin olun. Fiş doğru bağlanmamışsa, sesi düzgün duymayabilirsiniz.
- Kulaklık kablosu kullanılırken, Bluetooth işlevi kullanılamaz.
- Mikrofonlu kulaklık, ürünle birlikte verilen kulaklık kablosuyla bir cihaza bağlıyken ve mikrofonlu kulaklık açıkken, Hızlı Dikkat Modunu ve Speak-to-Chat işlevini kullanabilirsiniz. Oynatma aygıtında ses düzeyini ayarlama ve oyna/duraklat gibi işlemleri gerçekleştirin. Mikrofonlu kulaklık kapalıyken, Hızlı Dikkat Modunu ve Speak-to-Chat işlevini kullanamazsınız.
- Mikrofonlu kulaklık kapalıyken, NC/AMB (gürültü engelleme/Ortam Sesi Modu) düğmesi kullanılamaz.
- Kulaklık kablosunu mikrofonlu kulaklığa bağlayarak telefonda konuşurken, Speak-to-Chat öğesini devre dışı bırakın. Speak-to-Chat etkinleştirilirse, arayan kişinin sesi mikrofonlu kulaklıktan duyulmayacaktır.

İlgili Konu

- Gürültü engelleme işlevinin kullanılması
- Müzik oynatma sırasında ortam sesini dinleme (Ortam Sesi Modu)
- Ortam sesinin hızlıca dinlenmesi (Hızlı Dikkat Modu)
- Mikrofonlu kulaklık takarken biriyle konuşma (Speak-to-Chat)

5-035-399-11(4) Copyright 2022 Sony Corporation

Kablosuz Gürültü Engelleyen Stereo Mikrofonlu Kulaklık
WH-1000XM5

Bluetooth bağlantısı aracılığıyla bir aygıttan müzik dinleme

Bluetooth aygıtınız aşağıdaki profilleri destekliyorsa, Bluetooth bağlantısı aracılığıyla aygıtı mikrofonlu kulaklığınızdan kontrol edebilirsiniz ve müzik dinlemenin keyfini çıkarabilirsiniz.

- A2DP (Advanced Audio Distribution Profile)
Kablosuz olarak yüksek kaliteli müziğin keyfini çıkarabilirsiniz.
- AVRCP (Audio Video Remote Control Profile)
Ses düzeyini, vb. ayarlayabilirsiniz.

İşlem, Bluetooth aygıtına göre değişiklik gösterebilir. Bluetooth aygıtı ile birlikte verilen kullanma kılavuzuna başvurun.

1 Mikrofonlu kulaklığı bir Bluetooth aygıtına bağlayın.

2 Mikrofonlu kulaklığı kulaklarınıza takın.

Kaydırıcıyı kafa bandının uzunluğunu ayarlamak için uzatın.

Üzerinde (L) (sol) işareti bulunan mikrofonlu kulaklığı sol kulağınıza, (R) (sağ) işareti bulunanı sağ kulağınıza takın.

(L) (sol) işaretli tarafta bir dokunmatik nokta bulunur.

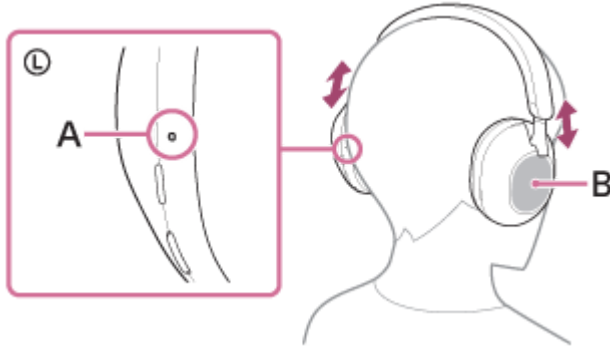

A: Dokunmatik nokta

B: Dokunmatik sensör kontrol paneli

3 Oynatmayı başlatmak için Bluetooth aygıtını çalıştırın ve ses düzeyini orta düzeye ayarlayın.

4 Mikrofonlu kulaklığın dokunmatik sensör kontrol panelini kullanarak ses düzeyini ayarlayın.

- Ses düzeyini artır: Ses istenen düzeye ulaşana kadar arka arkaya yukarı çekin.

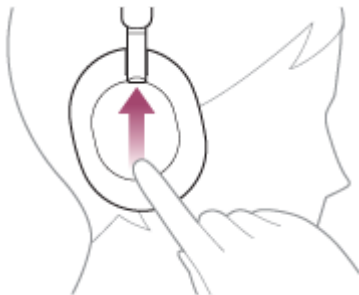

- Ses düzeyini azalt: Ses istenen düzeye ulaşana kadar arka arkaya aşağı çekin.

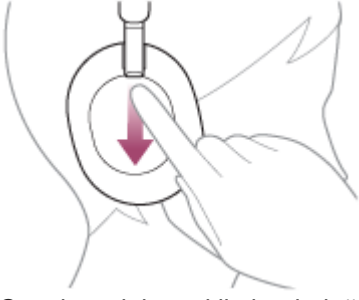

- Ses düzeyini sürekli olarak değiştir: Yukarı veya aşağı çekip tutun. İstenilen ses düzeyinde serbest bırakın.

Ses düzeyi maksimum veya minimum düzeye ulaştığında, bir alarm sesi duyulur.

İpucu

- Mikrofonlu kulaklık SCMS-T içerik korumasını destekler. SCMS-T içerik korumayı destekleyen bir cep telefonu veya portatif TV gibi bir aygıttan müzik veya diğer sesleri mikrofonlu kulaklıkta dinleyebilirsiniz.
- Bluetooth aygıtına bağlı olarak, aygıt üzerinde ses düzeyinin ayarlanması veya ses çıkış ayarının yapılması gerekli olabilir.
- Bir arama ve müzik oynatma sırasında mikrofonlu kulaklık ses düzeyi bağımsız bir şekilde ayarlanabilir. Arama ses düzeyinin değiştirilmesi, müzik oynatma ses düzeyini değiştirmez ya da müzik oynatma ses düzeyinin değiştirilmesi, arama ses düzeyini değiştirmez.

Not

- İletişim koşulu kötü olduğunda, Bluetooth aygıtı mikrofonlu kulaklıktaki işleme yanlış tepki verebilir.

İlgili Konu

- [Bluetooth aygıtlarıyla kablosuz bağlantı kurulması](#)
- [Ses aygıtının \(Bluetooth bağlantısı\) kontrol edilmesi](#)
- [Gürültü engelleme işlevinin kullanılması](#)

Kablosuz Gürültü Engelleyen Stereo Mikrofonlu Kulaklık
WH-1000XM5

Ses aygıtının (Bluetooth bağlantısı) kontrol edilmesi

Bluetooth aygıtınızın aygıt çalıştırma işlevini (uyumlu protokol: AVRCP) desteklediğinden ve aşağıdaki işlemlerin kullanılabilir olduğundan emin olun. Kullanılabilir işlevler, Bluetooth aygıtına göre değişiklik gösterebilir; bu nedenle aygıtı ile birlikte verilen kullanma kılavuzuna başvurun.

Aşağıdaki işlemleri gerçekleştirmek için dokunmatik sensör kontrol panelini kullanabilirsiniz.

- Oynat/Duraklat: Dokunmatik sensör kontrol paneline hızlıca (yaklaşık 0,4 saniye aralıklarla) iki kez dokunun.

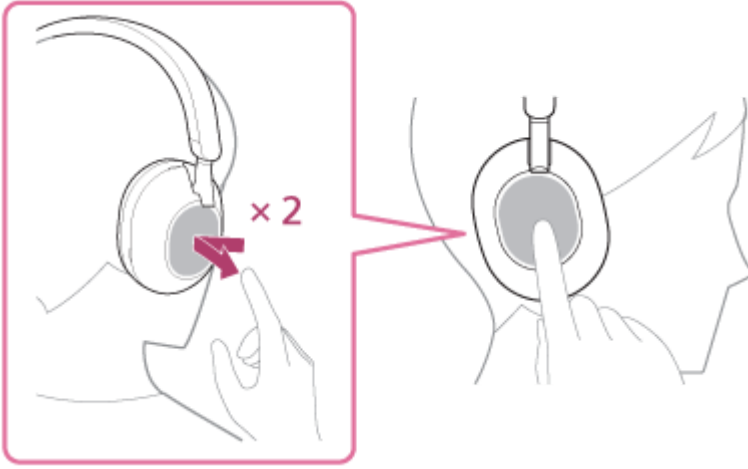

- Bir sonraki parçanın başına atla: İleri doğru çekip serbest bırakın.

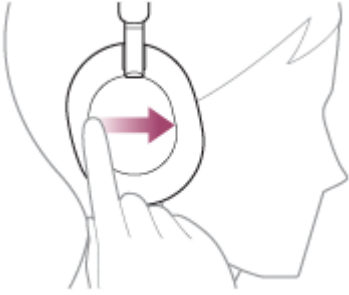

- Bir önceki parçanın (ya da oynatma sırasında mevcut parçanın) başına atla: Geri doğru çekip serbest bırakın.

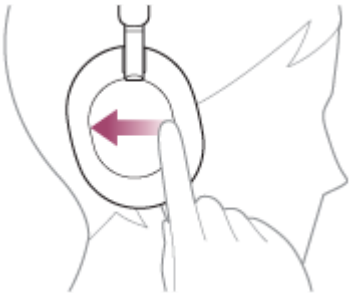

- Hızlı ileri sar: İleri doğru çekip tutun. (Hızlı ileri sarmanın başlaması biraz zaman alır.) İstenilen oynatma noktasında serbest bırakın.

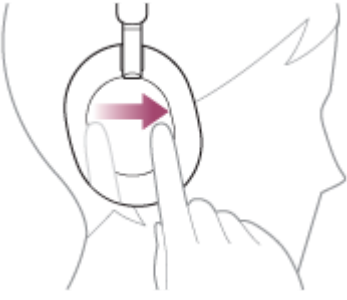

- Hızlı geri sar: Geri doğru çekip tutun. (Hızlı geri sarmanın başlaması biraz zaman alır.) İstenilen oynatma noktasında serbest bırakın.

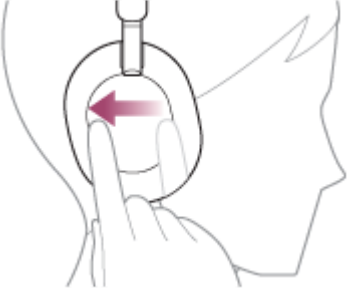

- Ses düzeyini artır: Ses istenen düzeye ulaşana kadar arka arkaya yukarı çekin.

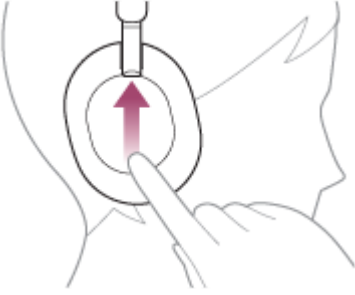

- Ses düzeyini azalt: Ses istenen düzeye ulaşana kadar arka arkaya aşağı çekin.



- Ses düzeyini sürekli olarak değiştir: Yukarı veya aşağı çekip tutun. İstenilen ses düzeyinde serbest bırakın.

Not

- İletişim koşulu kötü olduğunda, Bluetooth aygıtı mikrofonlu kulaklıktaki işleme yanlış tepki verebilir.
- Kullanılabilir işlevler bağlı aygıtta, müzik yazılımına veya kullanılan uygulamaya göre değişiklik gösterebilir. Bazı durumlarda, yukarıda açıklanan işlemler gerçekleştirildiğinde dahi farklı bir şekilde çalışabilir ya da çalışmayabilir.

Kablosuz Gürültü Engelleyen Stereo Mikrofonlu Kulaklık
WH-1000XM5

Bluetooth bağlantısını kesin (kullanımdan sonra)

1 Bluetooth aygıtını çalıştırarak Bluetooth bağlantısını kesin.

Bir bildirim sesi duyacaksınız.

2 Mikrofonlu kulaklığı kapatın.

Bir bildirim sesi duyacaksınız.

İpucu

- Müzik oynamayı bitirdiğinizde, Bluetooth bağlantısı, Bluetooth aygıtına bağlı olarak otomatik sonlandırılabilir.

İlgili Konu

- [Mikrofonlu kulaklığın kapatılması](#)

Kablosuz Gürültü Engelleyen Stereo Mikrofonlu Kulaklık
WH-1000XM5

360 Reality Audio Hakkında

360 Reality Audio Nedir?

360 Reality Audio Sony'nin 360 üç boyutlu ses teknolojisini kullanan yeni bir müzik deneyimidir. Vokal, koro ve müzik aletleri gibi her bir ses kaynağına konum bilgisi eklenir ve küresel bir alana yerleştirilir. Dinleyiciler, sanki sanatçıların canlı performansına dalmış gibi, üç boyutlu bir ses alanı deneyimleyebilirler.

Kullanım koşulları

iOS veya Android ile donatılmış akıllı telefonunuzda veya tabletinizde 360 Reality Audio özelliğini destekleyen bir müzik akış hizmeti (ücretli) uygulaması indirin ve kullanın.

Mikrofonlu kulaklığın ses alanını ve akustik özelliğini "Sony | Headphones Connect" uygulaması ile optimize ederek, daha gerçekçi bir gerçeklik duygusunun keyfini çıkarabilirsiniz.

360 Reality Audio hakkında ayrıntılar için aşağıdaki web sitesine bakın:

<https://www.sony.net/360RA/>

Not

- Hizmet, belirli ülkelerde ve bölgelerde sunulmamaktadır.

Kablosuz Gürültü Engelleyen Stereo Mikrofonlu Kulaklık
WH-1000XM5

Quick Access kullanımı

Quick Access, yalnızca mikrofonlu kulaklığın düğmesine basarak ilgili uygulamadaki içeriği oynatmanıza olanak tanıyan bir özelliktir.

1 “Sony | Headphones Connect” uygulamasını açın ve NC/AMB düğmesini Quick Access düğmesi olarak ayarlayın.

“Sony | Headphones Connect” uygulamasını kullanarak, NC/AMB düğmesine yapılan işlev atamalarını değiştirebilirsiniz.

“Sony | Headphones Connect” uygulaması hakkında ayrıntılı bilgi için aşağıdaki URL’ye başvurun.
https://rd1.sony.net/help/mdr/hpc/h_zz/

2 NC/AMB düğmesine, Quick Access özelliğini kullanmak için basın.

- Düğmeye iki kez hızlıca basın: Quick Access
- Düğmeye 3 kez hızlıca basın: Quick Access

İpucu

- Quick Access özelliğini kullanmak için, ilgili akıllı telefon uygulamasını yüklemeniz ve İnternete bağlanmanız gerekir. Bazı uygulamalar oturum açmanızı gerektirir.
- En son Quick Access teknik özellikleri hakkında ayrıntılar için, “Sony | Headphones Connect” uygulamasının [Services] sekmesine başvurun.

Not

- Quick Access özelliğine atanabilen hizmetler, ülke veya bölgeye bağlı olarak farklılık gösterir.

Kablosuz Gürültü Engelleyen Stereo Mikrofonlu Kulaklık
WH-1000XM5

Gürültü engelleme nedir?

Gürültü engelleme işlevi, çevreleyen seslerin iptal edilerek azaltılması için dıştaki çevreleyen gürültüye (araçlardaki gürültüler veya kapalı alanlarda klimalardan gelen gürültüler) karşı zıt evre sesi oluşturur.

Not

- Gürültü engelleme işlevi, takma koşulu ve kullanım ortamındaki değişikliklere göre Otomatik NC İyileştirici işlevi tarafından otomatik olarak optimize edildiğinden gürültü engelleme etkisinde dalgalanmalar fark edebilirsiniz.
- Gürültü türüne bağlı olarak veya ürün çok sessiz bir ortamda kullanılıyorsa, gürültü engelleme etkisini hissedemeyebilir veya gürültünün biraz arttığını hissedebilirsiniz.
- Mikrofonlu kulaklığı takarken, mikrofonlu kulaklığı takma biçiminize bağlı olarak gürültü engellemenin etkisi azalabilir veya bir bip sesi (geri bildirim) duyulabilir. Bu durumda, mikrofonlu kulaklığı çıkarın ve tekrar takın.
- Gürültü engelleme işlevi öncelikle araçlar ve klima gibi düşük frekans bandındaki gürültüler için etkilidir. Gürültü azaltılsa da tamamen giderilmez.
- Mikrofonlu kulaklığı bir arabada veya otobüstyken kullandığınızda yol koşullarına bağlı olarak gürültü oluşabilir.
- Cep telefonları parazit ve gürültüye neden olabilir. Bunun oluşması durumunda, mikrofonlu kulaklığı cep telefonundan uzaklaştırın.
- Mikrofonlu kulaklığın sol ve sağ birimlerindeki mikrofonları elinizle vb. kapatmayın. Bunların kapatılması halinde, gürültü engelleme veya Ortam Sesi Modunun etkisi düzgün bir biçimde görülemeyebilir veya bip sesi (geri bildirim) verilebilir. Bunlardan herhangi biri söz konusu olduğunda, ellerinizi vb. sol ve sağ mikrofonlardan çekin.

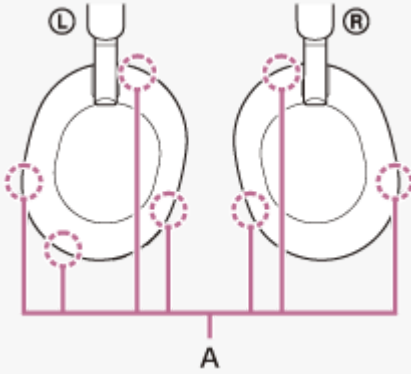

A: Mikrofonlar (sol, sağ)

İlgili Konu

- [Gürültü engelleme işlevinin kullanılması](#)

Kablosuz Gürültü Engelleyen Stereo Mikrofonlu Kulaklık
WH-1000XM5

Gürültü engelleme işlevinin kullanılması

Gürültü engelleme işlevini kullanıyorsanız, ortam gürültüsünden rahatsız olmadan müziğin keyfini çıkarabilirsiniz.

1 Mikrofonlu kulaklığı açın.

Mikrofonlu kulaklığın açıldığını bildiren bir bildirim sesi duyacaksınız.
Mikrofonlu kulaklığı satın alım sonrasında ilk defa kullandığınızda ya da mikrofonlu kulaklığın başlangıç durumuna getirilmesinden hemen sonra, mikrofonlu kulaklığı açtığınızda gürültü engelleme işlevi otomatik olarak açılır. Ayarlarda yapılan her türlü değişiklik bu noktadan itibaren saklanır.

2 Gürültü engelleme işlevinin ayarlarını değiştirmek için NC/AMB düğmesine basın.

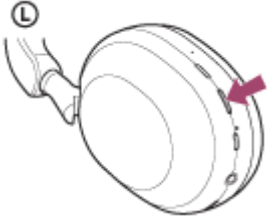

Düğmeye her basıldığında, işlev aşağıdaki şekilde değişiklik gösterir.

Ortam Sesi Modu: AÇIK

Bir bildirim sesi duyacaksınız.



Gürültü engelleme işlevi: AÇIK

Bir bildirim sesi duyacaksınız.

Talimat kılavuzu videosu hakkında

Gürültü engelleme işlevinin nasıl kullanılacağını öğrenmek için videoyu izleyin.

https://rd1.sony.net/help/mdr/mov0041/h_zz/

İpucu

- Gürültü engelleme işlevini bir Bluetooth bağlantısıyla kullanırken ürünle birlikte verilen kulaklık kablosunu bağlarsanız, Bluetooth işlevi kapanır ancak gürültü engelleme işlevini kullanmaya devam edebilirsiniz.
- Mikrofonlu kulaklığı normal kulaklık olarak kullandığınızda, mikrofonlu kulaklığı kapatın ve ürünle birlikte verilen kulaklık kablosunu kullanın.
- "Sony | Headphones Connect" uygulaması ile ayrıca gürültü engelleme işlevinin ve Ortam Sesi Modunun ayarlarını değiştirebilirsiniz.
- NC/AMB düğmesine bastığınızda işlevlerin nasıl değişmesini istediğinizi belirlemek için "Sony | Headphones Connect" uygulamasında aşağıdakilerden birini seçebilirsiniz.
 - Gürültü engelleme işlevi: AÇIK ➡ Ortam Sesi Modu: AÇIK ➡ Gürültü engelleme işlevi: KAPALI/Ortam Sesi Modu: KAPALI
 - Gürültü engelleme işlevi: AÇIK ➡ Ortam Sesi Modu: AÇIK
 - Ortam Sesi Modu: AÇIK ➡ Gürültü engelleme işlevi: KAPALI/Ortam Sesi Modu: KAPALI
 - Gürültü engelleme işlevi: AÇIK ➡ Gürültü engelleme işlevi: KAPALI/Ortam Sesi Modu: KAPALI

İlgili Konu

- Sesli kılavuz hakkında
- Mikrofonlu kulaklığın açılması
- Gürültü engelleme nedir?
- Müzik oynatma sırasında ortam sesini dinleme (Ortam Sesi Modu)
- “Sony | Headphones Connect” uygulaması ile yapabilecekleriniz

5-035-399-11(4) Copyright 2022 Sony Corporation

Kablosuz Gürültü Engelleyen Stereo Mikrofonlu Kulaklık
WH-1000XM5

Takan kişiye ve kullanım ortamına uyacak şekilde gürültü engelleme performansını her zaman otomatik olarak optimize eder (Otomatik NC İyileştirici)

Bu işlev, mikrofonlu kulaklığı taktığınızda, yüzünüzün şekline ve saç stilinize göre mikrofonlu kulaklığın takılma durumunu veya gözlük olup olmadığını veya bir uçaktaki basınç değişimini vb. analiz ederek gürültü engelleme performansını her zaman otomatik olarak optimize eder.

Bu işlevi kullanmak için takan kişinin bir düğmeye basmasına veya dokunmatik sensör kontrol panelini kullanmasına gerek yoktur.

Gürültü engelleme işlevi, takma koşulu ve kullanım ortamındaki değişikliklere göre Otomatik NC İyileştirici işlevi tarafından otomatik olarak optimize edildiğinden gürültü engelleme etkisinde dalgalanmalar fark edebilirsiniz.

Kablosuz Gürültü Engelleyen Stereo Mikrofonlu Kulaklık
WH-1000XM5

Müzik oynatma sırasında ortam sesini dinleme (Ortam Sesi Modu)

Mikrofonlu kulaklığın sol ve sağ birimlerine dahil edilmiş mikrofonlar aracılığıyla müziğin keyfini çıkarırken ortam sesini duyabilirsiniz.

1 Mikrofonlu kulaklığı açın.

Mikrofonlu kulaklığın açıldığını bildiren bir bildirim sesi duyacaksınız.
Mikrofonlu kulaklığı satın alım sonrasında ilk defa kullandığınızda ya da mikrofonlu kulaklığın başlangıç durumuna getirilmesinden hemen sonra, mikrofonlu kulaklığı açtığınızda gürültü engelleme işlevi otomatik olarak açılır. Ayarlarda yapılan her türlü değişiklik bu noktadan itibaren saklanır.

2 Ortam Sesi Moduna geçiş yapmak için NC/AMB düğmesine basın.

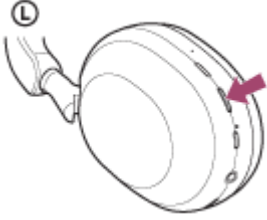

Düğmeye her basıldığında, işlev aşağıdaki şekilde değişiklik gösterir.
Gürültü engelleme işlevi: AÇIK
Bir bildirim sesi duyacaksınız.



Ortam Sesi Modu: AÇIK
Bir bildirim sesi duyacaksınız.

Talimat kılavuzu videosu hakkında

Ortam Sesi Modunun nasıl kullanılacağını öğrenmek için videoyu izleyin.

https://rd1.sony.net/help/mdr/mov0041/h_zz/

İpucu

- Ortam Sesi Modu ayarları, mikrofonlu kulaklığa yüklü "Sony | Headphones Connect" uygulaması ile değiştirilir. Mikrofonlu kulaklık "Sony | Headphones Connect" uygulamasının yüklü olmadığı diğer aygıtlara bağlıyken dahi Ortam Sesi Modunun kayıtlı ayarları ile müziğin keyfini çıkarabilirsiniz.
- NC/AMB düğmesine bastığınızda işlevlerin nasıl değişmesini istediğinizi belirlemek için "Sony | Headphones Connect" uygulamasında aşağıdakilerden birini seçebilirsiniz.
 - Gürültü engelleme işlevi: AÇIK ➔ Ortam Sesi Modu: AÇIK ➔ Gürültü engelleme işlevi: KAPALI/Ortam Sesi Modu: KAPALI
 - Gürültü engelleme işlevi: AÇIK ➔ Ortam Sesi Modu: AÇIK
 - Ortam Sesi Modu: AÇIK ➔ Gürültü engelleme işlevi: KAPALI/Ortam Sesi Modu: KAPALI
 - Gürültü engelleme işlevi: AÇIK ➔ Gürültü engelleme işlevi: KAPALI/Ortam Sesi Modu: KAPALI

Not

- Ortam koşuluna ve ses oynatma türüne/düzeyine bağlı olarak Ortam Sesi Modu kullanılırken dahi ortam sesi duyulamayabilir. Mikrofonlu kulaklığı, araba ve bisiklet trafiği bulunan yollar gibi ortam sesini duyamamanızın tehlikeli olabileceği yerlerde kullanmayın.
- Mikrofonlu kulaklık düzgün şekilde takılmazsa, Ortam Sesi Modu doğru çalışmayabilir. Mikrofonlu kulaklığı doğru şekilde takın.

İlgili Konu

- [Sesli kılavuz hakkında](#)
- [Gürültü engelleme işlevinin kullanılması](#)
- [“Sony | Headphones Connect” uygulaması ile yapabileceğiniz](#)

5-035-399-11(4) Copyright 2022 Sony Corporation

Kablosuz Gürültü Engelleyen Stereo Mikrofonlu Kulaklık
WH-1000XM5

Ortam sesinin hızlıca dinlenmesi (Hızlı Dikkat Modu)

Bu işlev, ortam sesinin kolaylıkla duyulabilmesi için müziğin sesini, çağrı seslerini ve zil sesini kısar. Tren anonslarını vb. dinlemek istediğinizde kullanışlıdır.

Hızlı Dikkat Modunu etkinleştirmek için

Mikrofonlu kulaklığın dokunmatik sensör kontrol panelinin tamamına dokununuz. Hızlı Dikkat Modu, yalnızca dokunmatik sensör kontrol paneline dokunduğunuzda etkinleştirilir.



A: Dokunmatik sensör kontrol paneli



Hızlı Dikkat Modunu devre dışı bırakmak için

Elinizi dokunmatik sensör kontrol panelinden ayırın.

Talimat kılavuzu videosu hakkında

Hızlı Dikkat Modunun nasıl kullanılacağını öğrenmek için videoyu izleyin.

https://rd1.sony.net/help/mdr/mov0042/h_zz/

Not

- Aşağıdaki gibi dokunursanız, işlev düzgün çalışmayabilir.
 - Dokunmatik sensör kontrol panelinin tamamı kapsanmaz.



– Dokunmatik sensör kontrol paneline dokunulmaz.



- Ortam koşuluna ve ses oynatma türüne/düzeyine bağlı olarak Hızlı Dikkat Modu kullanılırken dahi ortam sesleri duyulamayabilir. Mikrofonlu kulaklığı, araba ve bisiklet trafiği bulunan yollar gibi ortam sesini duyamamanızın tehlikeli olabileceği yerlerde kullanmayın.
- Mikrofonlu kulaklık düzgün şekilde takılmazsa, Hızlı Dikkat Modu doğru çalışmayabilir. Mikrofonlu kulaklığı doğru şekilde takın.

Kablosuz Gürültü Engelleyen Stereo Mikrofonlu Kulaklık
WH-1000XM5

Mikrofonlu kulaklık takarken biriyle konuşma (Speak-to-Chat)

Speak-to-Chat önceden etkinleştirilirse, siz biriyle konuştuğunuzda Speak-to-Chat modu otomatik olarak başlatılır. Mikrofonlu kulaklık oynatılan müziği duraklatır veya sessize alır ve mikrofonlardan duymanızı kolaylaştırmak için konuştuğunuz kişinin sesini alır.

Mikrofonlu kulaklık, aygıtı kullanan kişinin sesini belirli bir süre boyunca algılamadığında Speak-to-Chat modu otomatik olarak sonlandırılır.

Modu bundan önce sonlandırmak istiyorsanız, mikrofonlu kulaklık düğmelerini veya dokunmatik sensör kontrol panelini kullanın.

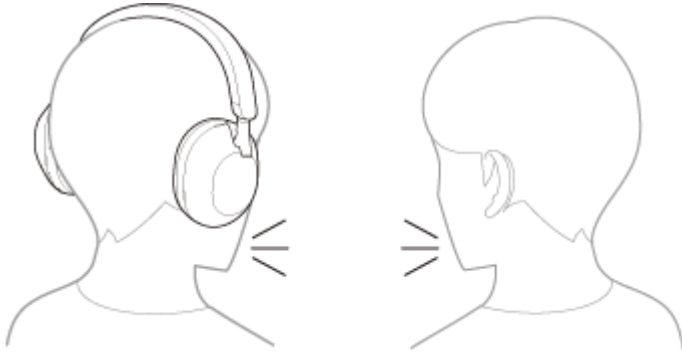

Speak-to-Chat özelliğini etkinleştirmek için

Speak-to-Chat modunun etkinleştirilmesi için mikrofonlu kulaklığın otomatik ses algılama özelliği önceden etkinleştirilmiş olmalıdır.

Fabrika ayarlarında Speak-to-Chat özelliği devre dışıdır. Etkinleştirmek için, sesli kılavuzun "Speak-to-chat activated" (Sohbet için Konuş deneyimi etkinleştirildi) dediğini duyana kadar 2 parmağınızı dokunmatik sensör kontrol paneline doğru tutun.



Speak-to-Chat özelliğini devre dışı bırakmak için

Sesli kılavuzun "Speak-to-chat deactivated" (Sohbet için Konuş deneyimi devre dışı bırakıldı) dediğini duyana kadar 2 parmağınızı dokunmatik sensör kontrol paneline doğru tutun.

Talimat kılavuzu videosu hakkında

Speak-to-Chat kullanımı ile ilgili bilgi edinmek için videoyu izleyin.

https://rd1.sony.net/help/mdr/mov0043/h_zz/

İpucu

- Speak-to-Chat düzgün şekilde etkinleştirmeye/devre dışı bırakmaya geçmezse, aşağıda açıklandığı gibi çalıştırın.
 - Her iki parmağınızı hafifçe ayırın



- Dokunmatik sensör kontrol paneline doğrudan dokunun

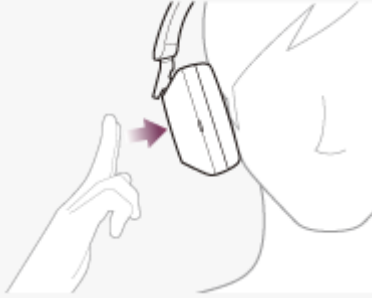

- Dokunmatik sensör kontrol paneline parmak uçlarınızla dokunun



- “Sony | Headphones Connect” uygulamasını, etkin/devre dışı arasında geçiş yapmak, otomatik ses algılamanın hassasiyetini değiştirmek ve Speak-to-Chat modunun sonlandırılmasına kadar geçen süreyi değiştirmek için de kullanabilirsiniz. Fabrika ayarlarında modun sonlandırılmasına kadarki süre yaklaşık 15 saniye olarak belirlenmiştir.

Not

- Speak-to-Chat modu, mikrofonlu kulaklığı takan kişinin konuşmasını mikrofonlu kulaklık algıladığında etkinleştirilir ancak nadir durumlarda elektrikli diş fırçaları, elektrikli masaj aletleri ve elektrikli tıraş makineleri gibi aygıtların neden olduğu titreşimlere veya dişlerinizi fırçalama, öksürme veya mırıldanma gibi faaliyetlerin yanı sıra diğer insanların seslerine, ortam seslerine veya ulaşım anonsları gibi seslere yanıt olarak etkinleştirilebilir. Speak-to-Chat özelliğinin sıklıkla kazara etkinleştirildiği durumlarda, Speak-to-Chat modunu “L Sensitivity” olarak ayarlayın.
- Ortam gürültüsünden dolayı mikrofonlu kulaklığı takan kişinin konuşması algılanamayabilir ve Speak-to-Chat modu etkinleştirilmeyebilir. Bu durumda, daha uzun veya daha yüksek sesle konuşmayı deneyin. Bazı durumlarda, Speak-to-Chat modu, uçak gibi aşırı gürültülü ortamlarda daha uzun ve daha yüksek sesle konuşurken bile etkinleştirilmeyebilir.
- Müzik oynatma, Speak-to-Chat modu etkinken yalnızca Bluetooth bağlantısı ile bağlanıldığında duraklatılır.
- Bağlı aygıt ya da kullanmakta olduğunuz oynatma uygulaması Speak-to-Chat modu etkinleştirildiğinde müzik oynatmanın duraklatılmasını veya Speak-to-Chat modu devre dışı bırakıldığında müzik oynatmanın sürdürülmesini desteklemeyebilir.

İlgili Konu

- “Sony | Headphones Connect” uygulaması ile yapabileceğiniz

5-035-399-11(4) Copyright 2022 Sony Corporation

Kablosuz Gürültü Engelleyen Stereo Mikrofonlu Kulaklık
WH-1000XM5

Ses kalitesi modu hakkında

Bluetooth oynatma işlemi sırasında aşağıdaki 2 ses kalitesi modu seçilebilir. "Sony | Headphones Connect" uygulaması ile ayarlar arasında geçiş yapabilir ve ses kalitesi modunu kontrol edebilirsiniz.

Ses kalitesine öncelik: Ses kalitesine öncelik verir (varsayılan).

Stabil bağlantıya öncelik: Stabil bağlantıya öncelik verir.

- Ses kalitesine öncelik vermek istediğinizde, "Ses kalitesine öncelik" ögesini seçin.
- Bağlantı stabil değilse, örneğin; yalnızca aralıklı olarak ses geliyorsa, "Stabil bağlantıya öncelik" ögesini seçin.

Not

- Ses kalitesine ve mikrofonlu kulaklığı kullandığınız koşullara bağlı olarak oynatma süresi kısalabilir.
- Mikrofonlu kulaklığı kullandığınız alandaki ortam koşullarına bağlı olarak, "Stabil bağlantıya öncelik" seçilmiş olsa dahi aralıklı sesler verilebilir.

İlgili Konu

- ["Sony | Headphones Connect" uygulaması ile yapabilecekleriniz](#)

Kablosuz Gürültü Engelleyen Stereo Mikrofonlu Kulaklık
WH-1000XM5

Desteklenen kodekler

Kodek, Bluetooth bağlantısı ile kablosuz olarak ses iletildiğinde kullanılan bir ses kodlama algoritmasıdır. Mikrofonlu kulaklık, bir A2DP bağlantısı ile müzik oynatma için şu 3 kodeği destekler: SBC, AAC ve LDAC.

- SBC

Bu, Subband Codec için kullanılan bir kısaltmadır.

SBC, Bluetooth aygıtlarında kullanılan ses kodlama teknolojisi için standarttır.

Bluetooth aygıtlarının tümü SBC özelliğini destekler.

- AAC

Bu, Advanced Audio Coding için kullanılan bir kısaltmadır.

AAC temel olarak SBC'den daha yüksek ses kalitesi sunabilecek iPhone gibi Apple ürünlerinde kullanılır.

- LDAC

LDAC, Sony tarafından geliştirilmiş, bir Bluetooth bağlantısı üzerinden dahi High-Resolution (Hi-Res) Audio içeriğinin iletilmesini sağlayan bir ses kodlama teknolojisidir.

Bluetooth ile uyumlu SBC gibi diğer kodlama teknolojilerinin aksine, High-Resolution Audio içeriğinde (*) herhangi bir aşığı yönde dönüştürme olmadan çalışır.

Etkili kodlama ve optimize edilmiş paketleştirmenin benimsenmesi, benzersiz ses kalitesi ile Bluetooth kablosuz ağı üzerinden diğer teknolojilerden yaklaşık 3 kat daha fazla verinin (**) iletilmesini sağlar.

* DSD biçiminde içerikler hariç.

** 990 kb/sn (96/48 kHz) veya 909 kb/sn (88,2/44,1 kHz) bit hızının seçildiği SBC ile karşılaştırıldığında.

Yukarıdaki kodeklerden birinde müzik bir bağı aygıttan aktarıldığında, mikrofonlu kulaklık otomatik olarak bu kodeğe geçer ve müziği aynı kodekte oynatır.

Bağı aygıt, SBC üzeri bir ses kalitesine sahip bir kodeği destekliyorsa, desteklenen kodeklerden istenilen kodeği seçerek müziğin keyfini çıkarmak için aygıtı ayarlamamız gerekebilir.

Kodek ayarı ile ilgili olarak aygıt ile birlikte verilen kullanma kılavuzuna başvurun.

İlgili Konu

- [Ses kalitesi modu hakkında](#)

Kablosuz Gürültü Engelleyen Stereo Mikrofonlu Kulaklık
WH-1000XM5

DSEE Extreme işlevi hakkında

DSEE Extreme, sıkıştırma sırasında kaybolan orijinal ses kaynağının frekans yanltarını yüksek doğrulukla yeniden oluşturmak için yapay zeka teknolojisinden faydalanır.

Ayarları "Sony | Headphones Connect" uygulaması ile deęiştirebilirsiniz.

DSEE Extreme işlevi, oynatma aygıtının teknik özelliklerine baęlı olarak, LDAC kullanılarak sıkıştırılmış bir ses kaynağı iletilirken devre dışı bırakılabilir.

Not

- DSEE Extreme öęesi [Auto] olarak ayarlandığında, kullanılabilir çalışma süresi azaltılır.

İlgili Konu

- "Sony | Headphones Connect" uygulaması ile yapabileceğiniz

Kablosuz Gürültü Engelleyen Stereo Mikrofonlu Kulaklık
WH-1000XM5

Bir aramanın yanıtlanması

Bluetooth bağlantısı aracılığıyla Bluetooth profilini destekleyen bir akıllı telefon veya cep telefonu HFP (Hands-free Profile) veya HSP (Headset Profile) ile ellerinizi kullanmadan görüşme yapmanın keyfini çıkarabilirsiniz.

- Akıllı telefonunuz hem HFP hem de HSP özelliğini destekliyorsa HFP olarak ayarlayın.
- İşlem, akıllı telefon veya cep telefonuna göre değişiklik gösterebilir. Akıllı telefon veya cep telefonu ile birlikte verilen kullanma kılavuzuna başvurun.
- Bağlı aygıta veya kullanmakta olduğunuz uygulamaya bağlı olarak mikrofonlu kulaklıkla çalıştırmaya çalışsanız dahi işlevler düzgün çalışmayabilir.

Zil sesi

Bir gelen arama alındığında, mikrofonlu kulaklıktan bir zil sesi duyulacak ve gösterge (mavi) hızlıca yanıp sönecektir. Akıllı telefonunuz veya cep telefonunuza bağlı olarak aşağıdaki zil seslerinden birini duyacaksınız.

- Mikrofonlu kulaklık üzerinde ayarlanan zil sesi
- Akıllı telefon veya cep telefonu üzerinde ayarlanan zil sesi
- Akıllı telefon veya cep telefonu üzerinde ayarlanan yalnızca bir Bluetooth bağlantısı için zil sesi

- 1 **Önceden, mikrofonlu kulaklığı Bluetooth bağlantısı ile bir akıllı telefona veya cep telefonuna bağlayın.**
- 2 **Zil sesini duyduğunuzda, aramayı yanıtlamak için dokunmatik sensör kontrol paneline hızlıca (yaklaşık 0,4 saniye aralıklarla) iki kez dokununuz.**

Siz müzik dinlerken bir gelen aramayı yanıtladığınızda, oynatma duraklatılır ve mikrofonlu kulaklıktan bir zil sesi duyulur.

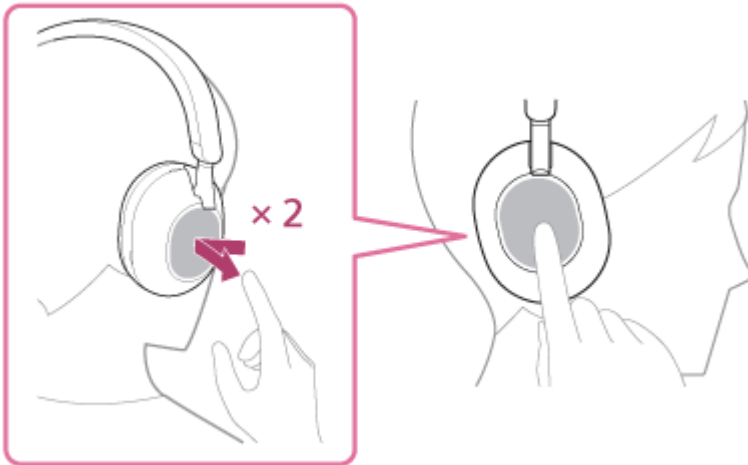

Mikrofonlu kulaklıkta çok yönlü mikrofonlar bulunur. Mikrofonun konumu hakkında endişelenmeden konuşabilirsiniz.

Mikrofonlu kulaklıktan zil sesi duyulmazsa

- Mikrofonlu kulaklık HFP veya HSP üzerinden akıllı telefon veya cep telefonuna bağlanmayabilir. Akıllı telefon veya cep telefonu üzerinden bağlantı durumunu kontrol edin.
- Oynatma otomatik olarak duraklatılmazsa, oynatmayı duraklatmak için mikrofonlu kulaklığı kullanın.

- 3 **Dokunmatik sensör kontrol panelini kullanarak ses düzeyini ayarlayın.**

- Ses düzeyini artır: Ses istenen düzeye ulaşana kadar arka arkaya yukarı çekin.

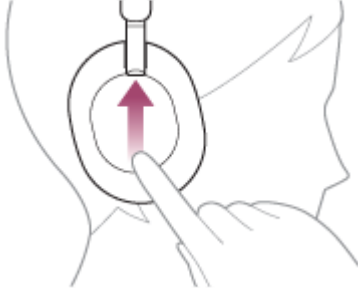

- Ses düzeyini azalt: Ses istenen düzeye ulaşana kadar arka arkaya aşağı çekin.

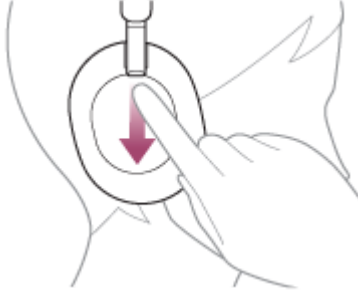

- Ses düzeyini sürekli olarak değiştir: Yukarı veya aşağı çekip tutun. İstenilen ses düzeyinde serbest bırakın.

Ses düzeyi maksimum veya minimum düzeye ulaştığında, bir alarm sesi duyulur.

4 Telefon aramanızı bitirdiğinizde, aramayı sonlandırmak için dokunmatik sensör kontrol paneline hızlıca (yaklaşık 0,4 saniye aralıklarla) iki kez dokununuz.

Müzik oynatma sırasında bir arama alırsanız, arama sonlandırıldıktan sonra müzik oynatma otomatik olarak sürdürülür.

İpucu

- Akıllı telefonlar veya cep telefonlarını kullanarak bir aramayı kabul edeceğinizde, bazı akıllı telefonlar veya cep telefonları aramayı mikrofonlu kulaklık yerine telefonda alabilir. Bir HFP veya HSP bağlantısı ile parmağınızı mikrofonlu kulaklığın dokunmatik sensör kontrol panelinde değişene kadar tutarak ya da akıllı telefonunuzu veya cep telefonunuzu kullanarak aramayı mikrofonlu kulaklığa alın.
- Bir aramanın ses düzeyi, yalnızca bir telefon görüşmesi sırasında ayarlanabilir.
- Bir arama ve müzik oynatma sırasında mikrofonlu kulaklık ses düzeyi bağımsız bir şekilde ayarlanabilir. Arama ses düzeyinin değiştirilmesi, müzik oynatma ses düzeyini değiştirmez ya da müzik oynatma ses düzeyinin değiştirilmesi, arama ses düzeyini değiştirmez.

Not

- Bağlı aygıtta veya kullanmakta olduğunuz oynatma uygulamasına göre müzik dinlerken bir arama aldığınızda aramanız bittiği zaman oynatma otomatik olarak sürdürülemez.
- Bir akıllı telefonu veya cep telefonunu mikrofonlu kulaklıktan en az 50 cm uzaklıkta kullanın. Akıllı telefon veya cep telefonu mikrofonlu kulaklığa fazla yakın olduğunda gürültü oluşabilir.
- Sesiniz, mikrofonlu kulaklıktan, mikrofonlu kulaklığın sol ve sağ mikrofonları aracılığıyla duyulacaktır (Yan ton işlevi). Bu durumda, ortam sesleri veya mikrofonlu kulaklığın çalışma sesleri mikrofonlu kulaklıktan duyulabilir ancak bu bir arıza değildir.

- Bluetooth aygıtlarıyla kablosuz bağlantı kurulması
- Bir arama yapma
- Bir telefon araması için işlevler

5-035-399-11(4) Copyright 2022 Sony Corporation

Kablosuz Gürültü Engelleyen Stereo Mikrofonlu Kulaklık
WH-1000XM5

Bir arama yapma

Bluetooth bağlantısı aracılığıyla Bluetooth profilini destekleyen bir akıllı telefon veya cep telefonu HFP (Hands-free Profile) veya HSP (Headset Profile) ile ellerinizi kullanmadan görüşme yapmanın keyfini çıkarabilirsiniz.

- Akıllı telefonunuz hem HFP hem de HSP özelliğini destekliyorsa HFP olarak ayarlayın.
- İşlem, akıllı telefon veya cep telefonuna göre değişiklik gösterebilir. Akıllı telefon veya cep telefonu ile birlikte verilen kullanma kılavuzuna başvurun.
- Bağlı aygıtta veya kullanmakta olduğunuz uygulamaya bağlı olarak mikrofonlu kulaklıkla çalıştırmaya çalışsanız dahi işlevler düzgün çalışmayabilir.

1 Mikrofonlu kulaklığı Bluetooth bağlantısı ile bir akıllı telefona/cep telefonuna bağlayın.

2 Arama yapmak için akıllı telefonunuzu veya cep telefonunuzu kullanın.

Bir arama yaptığınızda, çevirme sesi mikrofonlu kulaklıktan duyulur.

Müzik dinlerken bir arama yapmanız durumunda, oynatma duraklatılır.

Mikrofonlu kulaklıktan çevirme sesi duyulmazsa, akıllı telefonunuzu veya cep telefonunuzu kullanarak ya da aygıt değiştirilene kadar parmağınızı dokunmatik sensör kontrol paneline doğru tutarak arama aygıtını mikrofonlu kulaklığa geçirin.

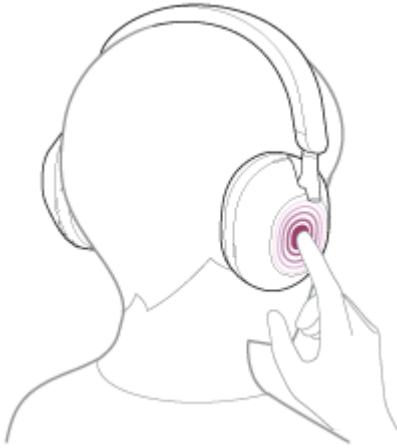

Mikrofonlu kulaklıkta çok yönlü mikrofonlar bulunur. Mikrofonun konumu hakkında endişelenmeden konuşabilirsiniz.

3 Dokunmatik sensör kontrol panelini kullanarak ses düzeyini ayarlayın.

- Ses düzeyini artır: Ses istenen düzeye ulaşana kadar arka arkaya yukarı çekin.

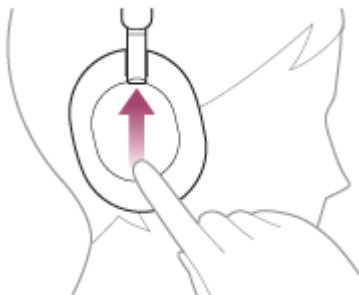

- Ses düzeyini azalt: Ses istenen düzeye ulaşana kadar arka arkaya aşağı çekin.

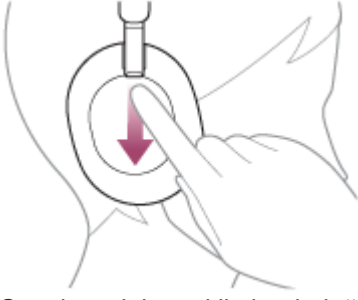

- Ses düzeyini sürekli olarak değiştir: Yukarı veya aşağı çekip tutun. İstenilen ses düzeyinde serbest bırakın.

Ses düzeyi maksimum veya minimum düzeye ulaştığında, bir alarm sesi duyulur.

4 Telefon aramanızı bitirdiğinizde, aramayı sonlandırmak için dokunmatik sensör kontrol paneline hızlıca (yaklaşık 0,4 saniye aralıklarla) iki kez dokunun.

Müzik oynatma sırasında bir arama yaparsanız, arama sonlandırıldıktan sonra müzik oynatma otomatik olarak sürdürülür.

İpucu

- Bir aramanın ses düzeyi, yalnızca bir telefon görüşmesi sırasında ayarlanabilir.
- Bir arama ve müzik oynatma sırasında mikrofonlu kulaklık ses düzeyi bağımsız bir şekilde ayarlanabilir. Arama ses düzeyinin değiştirilmesi, müzik oynatma ses düzeyini değiştirmez ya da müzik oynatma ses düzeyinin değiştirilmesi, arama ses düzeyini değiştirmez.

Not

- Bağlı aygıtta veya kullanmakta olduğunuz oynatma uygulamasına göre müzik dinlerken bir arama yaptığınızda aramanız bittiği zaman oynatma otomatik olarak sürdürülemez.
- Bir akıllı telefonu veya cep telefonunu mikrofonlu kulaklıktan en az 50 cm uzaklıkta kullanın. Akıllı telefon veya cep telefonu mikrofonlu kulaklığa fazla yakın olduğunda gürültü oluşabilir.
- Sesiniz, mikrofonlu kulaklıktan, mikrofonlu kulaklığın sol ve sağ mikrofonları aracılığıyla duyulacaktır (Yan ton işlevi). Bu durumda, ortam sesleri veya mikrofonlu kulaklığın çalışma sesleri mikrofonlu kulaklıktan duyulabilir ancak bu bir arıza değildir.

İlgili Konu

- [Bluetooth aygıtlarıyla kablosuz bağlantı kurulması](#)
- [Bir aramanın yanıtlanması](#)
- [Bir telefon araması için işlevler](#)

Kablosuz Gürültü Engelleyen Stereo Mikrofonlu Kulaklık
WH-1000XM5

Bir telefon araması için işlevler

Bir arama sırasında kullanılabilir işlevler, akıllı telefonunuz veya cep telefonunuzun desteklediği profile göre farklılık gösterebilir. Ayrıca profil aynı olsa dahi, işlevler akıllı telefon ya da cep telefonuna bağlı olarak değişiklik gösterebilir. İşlevler, bağlı aygıtı veya kullanmakta olduğunuz uygulamaya bağlı olarak, dokunmatik sensör kontrol paneliyle çalıştırmaya çalışsanız dahi, düzgün çalışmayabilir. Akıllı telefon veya cep telefonu ile birlikte verilen kullanma kılavuzuna başvurun.

Desteklenen profil: HFP (Hands-free Profile)

Bekleme/müzik oynatma sırasında

- Akıllı telefonun/cep telefonunun sesli arama işlevini başlatmak için parmağınızı yaklaşık 1 saniye dokunmatik sensör kontrol paneline doğru tutun veya Android akıllı telefondaki Google app veya iPhone'daki Siri özelliğini etkinleştirin.



Giden arama

- Bir giden aramayı iptal etmek için dokunmatik sensör kontrol paneline iki kez hızlıca (yaklaşık 0,4 saniye aralıkla) dokunun.
- Arama aygıtını mikrofonlu kulaklıktan akıllı telefona/cep telefonuna veya akıllı telefondan/cep telefonundan mikrofonlu kulaklığa değiştirmek için parmağınızı dokunmatik sensör kontrol paneline doğru tutun.

Gelen arama

- Bir aramayı yanıtlamak için dokunmatik sensör kontrol paneline iki kez hızlıca dokunun.
- Bir aramayı reddetmek için parmağınızı dokunmatik sensör kontrol paneline doğru tutun.

Arama sırasında

- Bir aramayı bitirmek için dokunmatik sensör kontrol paneline iki kez hızlıca dokunun.
- Arama aygıtını mikrofonlu kulaklıktan akıllı telefona/cep telefonuna veya akıllı telefondan/cep telefonundan mikrofonlu kulaklığa değiştirmek için parmağınızı dokunmatik sensör kontrol paneline doğru tutun.

Desteklenen profil: HSP (Headset Profile)

Giden arama

- Bir giden aramayı iptal etmek için dokunmatik sensör kontrol paneline iki kez hızlıca dokunun.

Gelen arama

- Bir aramayı yanıtlamak için dokunmatik sensör kontrol paneline iki kez hızlıca dokunun.

Arama sırasında

- Bir aramayı bitirmek için dokunmatik sensör kontrol paneline iki kez hızlıca dokunun.

İlgili Konu

- [Bir aramanın yanıtlanması](#)
- [Bir arama yapma](#)

5-035-399-11(4) Copyright 2022 Sony Corporation

Kablosuz Gürültü Engelleyen Stereo Mikrofonlu Kulaklık
WH-1000XM5

Bilgisayarınızdan görüntülü görüşme yapma

Bilgisayarınızda bir görüntülü görüşme yapacağınızda, mikrofonlu kulaklığınızdan kablosuz olarak konuşabilirsiniz.

1 Mikrofonlu kulaklığı Bluetooth bağlantısı ile bilgisayarınıza bağlayın.

2 Bilgisayarınızda görüntülü görüşme uygulamasını başlatın.

3 Görüntülü görüşme uygulamasının ayarlarını (*) kontrol edin.

- Bilgisayarınızda bir görüntülü arama yaptığınızda müzik oynatma bağlantılarını (A2DP) değil, arama bağlantılarını (HFP/HSP) seçin. Müzik oynatma bağlantılarını seçmeniz halinde video mevcut olmayabilir.
- Hoparlör ayarlarından arama bağlantılarını [Headset (WH-1000XM5 Hands-Free)] (**) seçin. ([Headphones (WH-1000XM5 Stereo)] (**) müzik oynatma bağlantıları içindir.)
- Mikrofon ayarlarından arama bağlantılarını [Headset (WH-1000XM5 Hands-Free)] (**) seçin. Mikrofon kurulumu yapılmadığında, Speak-to-Chat modu mikrofonlu kulaklığı takan kişinin konuşmasını algıladığında etkinleştirilir ve mikrofonlu kulaklıktan gelen ses tamamen kısılır.
- Kullanmakta olduğunuz görüntülü arama uygulamasına bağlı olarak arama bağlantıları [Headset (WH-1000XM5 Hands-Free)] (**) veya müzik oynatma bağlantıları [Headphones (WH-1000XM5 Stereo)] (**) hoparlör veya mikrofon ayarlarından seçilebilir olmayabilir ve yalnızca [WH-1000XM5] görüntülenebilir. Böyle bir durumda, [WH-1000XM5] ögesini seçin.
- Sık sorulan sorular ve yanıtları için müşteri destek web sitesine başvurun.

* Kullanmakta olduğunuz görüntülü arama uygulamasına bağlı olarak bu işlev kullanılamayabilir.

** Kullanmakta olduğunuz bilgisayar veya görüntülü arama uygulamasına bağlı olarak adlar değişebilir.

İpucu

- Görüntülü arama uygulamasının ayarları kontrol edilemediğinde veya arama bağlantıları [Headset (WH-1000XM5 Hands-Free)] seçilemediğinde, bağlantıları yapmak için bilgisayarınızın ayarlarından [Headset (WH-1000XM5 Hands-Free)] seçimini yapın. “Eşleştirilmiş bir bilgisayara (Windows 10) bağlanma”, “Eşleştirilmiş bir bilgisayara (Windows 8.1) bağlanma” veya “Eşleştirilmiş bir bilgisayara (Mac) bağlanma” bölümüne bakın.

Not

- Speak-to-Chat modu etkinken mikrofonun kurulumunun doğru şekilde yapılmaması durumunda, bir ses algılandığında Speak-to-Chat modu etkinleştirilir ve mikrofonlu kulaklıktan gelen ses tamamen kısılabilir.
- Kullanmakta olduğunuz görüntülü arama uygulamasına bağlı olarak mikrofon ayarları yapılamayabilir. Bu durumda, Speak-to-Chat ögesini devre dışı bırakın. Devre dışı bırakmak için, sesli kılavuzun "Speak-to-chat deactivated" (Sohbet için Konuş deneyimi devre dışı bırakıldı) dediğini duyana kadar 2 parmağınızı dokunmatik sensör kontrol paneline doğru tutun.
- Kullanmakta olduğunuz bilgisayar veya uygulamaya bağlı olarak mikrofonlu kulaklık bir görüntülü arama sırasında doğru çalışmayabilir. Bu durum, bilgisayarın yeniden başlatılmasıyla iyileştirilebilir.

İlgili Konu

- [Bluetooth aygıtlarıyla kablosuz bağlantı kurulması](#)
- [Bir bilgisayar \(Windows® 10\) ile eşleştirme ve bağlanma](#)

- Bir bilgisayar (Windows 8.1) ile eşleştirme ve bağlanma
- Bir bilgisayar (Mac) ile eşleştirme ve bağlanma
- Eşleştirilmiş bir bilgisayara (Windows 10) bağlanma
- Eşleştirilmiş bir bilgisayara (Windows 8.1) bağlanma
- Eşleştirilmiş bir bilgisayara (Mac) bağlanma
- Bluetooth bağlantısını kesin (kullanımdan sonra)
- Müşteri destek web sitesi

5-035-399-11(4) Copyright 2022 Sony Corporation

Kablosuz Gürültü Engelleyen Stereo Mikrofonlu Kulaklık
WH-1000XM5

Bluetooth bağlantısını kesin (kullanımdan sonra)

1 Bluetooth aygıtını çalıştırarak Bluetooth bağlantısını kesin.

Bir bildirim sesi duyacaksınız.

2 Mikrofonlu kulaklığı kapatın.

Bir bildirim sesi duyacaksınız.

İpucu

- Müzik oynatmayı bitirdiğinizde, Bluetooth bağlantısı, Bluetooth aygıtına bağlı olarak otomatik sonlandırılabilir.

İlgili Konu

- [Mikrofonlu kulaklığın kapatılması](#)

Kablosuz Gürültü Engelleyen Stereo Mikrofonlu Kulaklık
WH-1000XM5

Google Asistan Kullanımı

Akıllı telefonunuzla birlikte sunulan Google Asistan özelliğini kullanarak akıllı telefonu çalıştırmak veya bir arama yapmak için mikrofonlu kulaklığın sol ve sağ mikrofonlarına doğru konuşabilirsiniz.

Uyumlu akıllı telefonlar

- Android 6.0 veya üzerinin yüklü olduğu akıllı telefonlar (En son Google app gereklidir.)

1 “Sony | Headphones Connect” uygulamasını açın ve dokunmatik sensör kontrol panelini Google Asistan özelliği olarak ayarlayın.

Google Asistan özelliğini ilk defa kullanırken, Google Asistan uygulamasını açın ve Görüşme Görünümünde [Finish headphones setup] ögesine dokununuz ve Google Asistan'ın ilk kurulumunu tamamlamak için ekranda verilen talimatları izleyin.

“Sony | Headphones Connect” uygulaması hakkında ayrıntılı bilgi için aşağıdaki URL'ye başvurun.

https://rd1.sony.net/help/mdr/hpc/h_zz/

2 Google Asistanı kullanmak için “Ok Google” deyin veya dokunmatik sensör kontrol panelini çalıştırın.

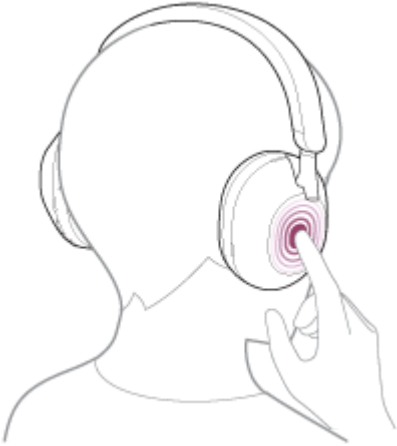

- Bir sesli komut vermek için parmağınızı dokunmatik sensör kontrol paneline doğru tutun ve sesli komutu bitirmek için parmağınızı çekin.
- Parmağınızı dokunmatik sensör kontrol paneline doğru tutarken herhangi bir sesli komut algılanmazsa, parmağınızı çektiğinizde bildirimler okunur.

Google Asistan hakkında ayrıntılar için aşağıdaki web sitesine bakın:

<https://assistant.google.com>

Google Asistan ile mikrofonlu kulaklığın çalıştırılması

Google Asistan'da belirli sözcükleri söyleyerek mikrofonlu kulaklığın gürültü engelleme ayarlarını veya diğer işlemlerini yapabilirsiniz.

Ayrıntılar için aşağıdaki web sitesine bakın (*):

<https://support.google.com/assistant/answer/7172842#headphones>

* Mikrofonlu kulaklığın web sitesinde açıklanan tüm teknik özelliklerle uyumlu olduğu durum değildir.

- “Sony | Headphones Connect” uygulaması ile mikrofonlu kulaklığın yazılım sürümünü kontrol edin veya güncelleyin.
- Google Asistan ağına bağlı olunmaması gibi nedenlerle kullanılmadığında, sesli kılavuz "The Google Assistant is not connected" (Google Asistan bağlı değil) duyulur.
- Google Asistan uygulamasının Görüşme Görünümünde [Finish headphones setup] ögesini görmezseniz, akıllı telefonunuzun Bluetooth ayarlarından mikrofonlu kulaklık için eşleştirme bilgilerini silin ve eşleştirme işlemi yeniden gerçekleştirin.
- Sesli Asistanı dokunmatik sensör kontrol paneline atamamak mümkündür.

Not

- Dokunmatik sensör kontrol panelinin işlevi Google Asistan olarak ayarlanırsa, sesli yardım işlevi (Google app) kullanılamaz.
- Dokunmatik sensör kontrol panelinin işlevi Google Asistan olarak ayarlanırsa, sesli yardım işlevi (Siri) kullanılamaz.
- Dokunmatik sensör kontrol panelinin işlevi Google Asistan olarak ayarlanırsa, Amazon Alexa mikrofonlu kulaklıktan kullanılamaz.
- Google Asistan bazı ülkelerde, bölgelerde veya dillerde kullanılamayabilir.
- Google Asistan ile mikrofonlu kulaklığın çalıştırılması işlevi, Google Asistan'ın teknik özelliklerine bağlıdır.
- Google Asistan'ın teknik özellikleri, önceden bildirmeksizin değiştirilebilir.

Kablosuz Gürültü Engelleyen Stereo Mikrofonlu Kulaklık
WH-1000XM5

Amazon Alexa Kullanımı

Akıllı telefonunuza yüklü Amazon Alexa uygulamasını kullanarak, akıllı telefonu çalıştırmak veya bir arama yapmak için mikrofonlu kulaklığın sol ve sağ mikrofonlarına doğru konuşabilirsiniz.

Uyumlu akıllı telefonlar

- Android veya iOS'taki Amazon Alexa uygulamasının en yeni sürümünü destekleyen İşletim Sistemi sürümü
- En yeni Amazon Alexa uygulamasının yüklenmesi gerekmektedir.

1. Mobil aygıtınızda uygulama mağazasını açın.
2. Amazon Alexa uygulaması için arama yapın.
3. Yükle öğesini seçin.
4. Aç seçimini yapın.

1 Mikrofonlu kulaklığı açın ve Bluetooth bağlantısı ile mikrofonlu kulaklığı akıllı telefona bağlayın.

2 Amazon Alexa uygulamasını açın.

Amazon Alexa özelliğini ilk defa kullandığınızda, Amazon hesabınızla oturum açmanız ve mikrofonlu kulaklığınızı Amazon Alexa uygulamasında ayarlamak için 3 . adıma ilerlemeniz gerekecektir.

3 Amazon Alexa için ilk kurulumu yapın.

1. Amazon Alexa uygulama ekranının sağ alt köşesinde [More] simgesine dokununuz ve [Add a Device] öğesine dokununuz.



2. [Which device would you like to set up?] ekranında [Headphones] seçimini yapın.

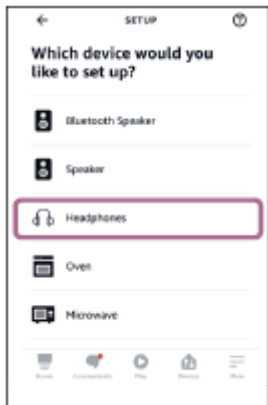

3. [Select your device] ekranındaki [AVAILABLE DEVICES] ögesinden, [WH-1000XM5] seçimini yapın.

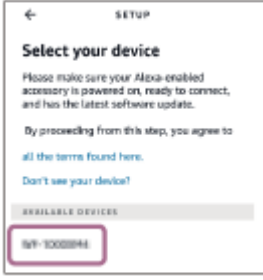

4. [Set up Alexa on your WH-1000XM5] ekranında [CONTINUE] ögesine dokununuz.



5. [This will override the current voice assistant on this accessory] ekranı görüntülenirse [CONTINUE] ögesine dokununuz.



6. [Setup Complete] ekranında [DONE] ögesine dokununuz.

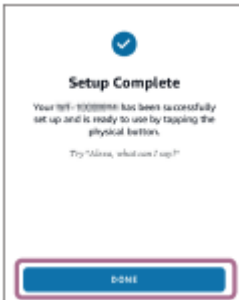

İlk ayarlar tamamlandığında, dokunmatik sensör kontrol panelinin işlevi Amazon Alexa olarak değiştirilir.

- 4 Amazon Alexa'yı kullanmak için uyandırma sözcüğünü (*) ("Alexa") söyleyin veya dokunmatik sensör kontrol panelini çalıştırın.

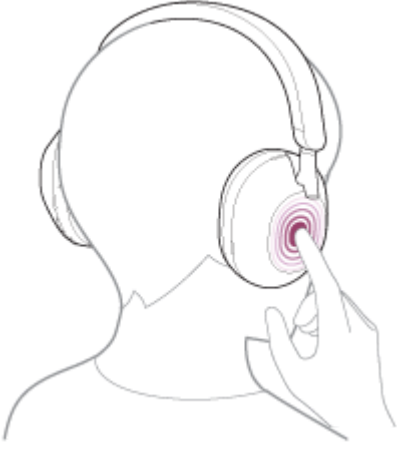

- Bir sesli komut vermek için parmağınızı dokunmatik sensör kontrol paneline doğru tutun.
- Herhangi bir ses yoksa, otomatik olarak iptal edilecektir.

* Bir uyandırma sözcüğü belirlemek için "Sony | Headphones Connect" uygulamasıyla [Activate Voice Assistant with your Voice] ögesini etkinleştirin.

Amazon Alexa ve yeterlilikleri hakkında ayrıntılar için aşağıdaki web sitesine bakın:

<https://www.amazon.com/b?node=16067214011>

İpucu

- "Sony | Headphones Connect" uygulaması ile mikrofonlu kulaklığın yazılım sürümünü kontrol edin veya güncelleyin.
- Amazon Alexa ağa bağlı olunmaması gibi nedenlerle kullanılamadığında, sesli kılavuz "Either your mobile device isn't connected; or you need to open the Alexa App and try again" (Mobil cihazınız bağlı değil veya Alexa Uygulamasını açmanız ve tekrar denemeniz gerekir) duyulur.
- Mikrofonlu kulaklığı Amazon Alexa'da ayarladığınızda, dokunmatik sensör kontrol panelinin işlevi Amazon Alexa olarak değiştirilir. Dokunmatik sensör kontrol panelinin işlevini değiştirmek için, bunu "Sony | Headphones Connect" uygulamasıyla değiştirin. Benzer şekilde, daha önceden Amazon Alexa'ya bağlandıysanız ancak işlevi başka bir işleve değiştirdiyseniz dokunmatik sensör kontrol panelini tekrar Amazon Alexa olarak yeniden yapılandırabilirsiniz.
- Sesli Asistanı dokunmatik sensör kontrol paneline atamamak mümkündür.

Not

- Dokunmatik sensör kontrol panelinin işlevi Amazon Alexa olarak ayarlanırsa, sesli yardım işlevi (Google app) kullanılamaz.
- Dokunmatik sensör kontrol panelinin işlevi Amazon Alexa olarak ayarlanırsa, sesli yardım işlevi (Siri) kullanılamaz.
- Dokunmatik sensör kontrol panelinin işlevi Amazon Alexa olarak ayarlanırsa, Google Asistan mikrofonlu kulaklıktan kullanılamaz.
- Amazon Alexa tüm diller ve ülkelerde/bölgelerde sunulmamaktadır. Alexa özellikleri ve işlevleri konuma bağlı olarak değişebilir.

Kablosuz Gürültü Engelleyen Stereo Mikrofonlu Kulaklık
WH-1000XM5

Sesli yardıml işlevinin kullanılması (Google app)

Android akıllı telefonla birlikte sunulan Google app özelliğini kullanarak, Android akıllı telefonu çalıştırmak için mikrofonlu kulaklığın sol ve sağ mikrofonlarına doğru konuşabilirsiniz.

1 Yardıml ve ses girişı seçimini Google app olarak ayarlayın.

Android akıllı telefonda [Settings] - [Apps & notifications] - [Advanced] - [Default apps] - [Assist & voice input] ögesini seçin ve [Assist app] ögesini Google app olarak ayarlayın.

Yukarıdaki işlem bir örnektir. Daha ayrıntılı bilgi için lütfen Android akıllı telefonun kullanma kılavuzuna başvurun.

Not: En yeni Google app sürümü gerekebilir.

Google app hakkında ayrıntılı bilgi için Android akıllı telefonun kullanma kılavuzu veya destek web sitesine ya da Google Play mağazasının web sitesine başvurun.

Android akıllı telefonun teknik özelliklerine bağılı olarak Google app mikrofonlu kulaklıktan etkinleştirilemeyebilir.

2 Bluetooth bağlantısı ile mikrofonlu kulaklığı Android akıllı telefona bağılayın.

3 Android akıllı telefon bekleme modundayken ya da müzik çalarken, parmağınızı mikrofonlu kulaklığın dokunmatik sensör kontrol paneline doğru yaklaşık 1 saniyeden fazla tutun.



Google app etkinleştirilir.

4 Mikrofonlu kulaklığı kulağına taktığınızda, Google app özelliğinden bir istekte bulunun.

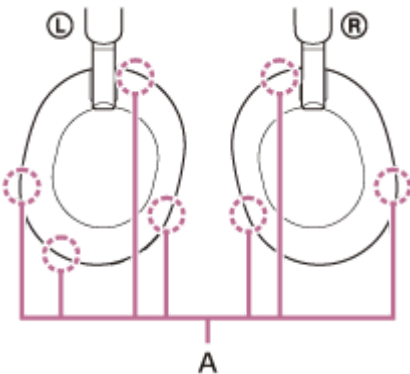

A: Mikrofonlar (sol, sağ)

Google app ile alıřan uygulamalar hakkında ayrıntılı bilgi iin Android akıllı telefonun kullanma kılavuzuna bařvurun.

Google app etkinleřtirdikten sonra belirli bir sre boyunca istekte bulunulmaması durumunda, sesli komut iptal edilir.

Not

- Dokunmatik sensr kontrol paneli Google Asistan zellięi olarak ayarlanırsa, sesli yardım iřlevi (Google app) kullanılamaz.
- Dokunmatik sensr kontrol paneli Amazon Alexa zellięi olarak ayarlanırsa, sesli yardım iřlevi (Google app) kullanılamaz.
- Android akıllı telefonda "Ok Google" ayarı aık olsa dahi "Ok Google" dedięinizde Google app etkinleřtirilemez.
- Sesli yardım iřlevi kullanılırken, sesiniz, mikrofonlu kulaklıktan, mikrofonlu kulaklıęın sol ve saę mikrofonları aracılıęıyla duyulacaktır (Yan ton iřlevi). Bu durumda, ortam sesleri veya mikrofonlu kulaklıęın alıřma sesleri mikrofonlu kulaklıktan duyulabilir ancak bu bir arıza deęildir.
- Akıllı telefon zellikleri veya uygulama srmne baęlı olarak Google app etkinleřtirilmeyebilir.
- Google app, sesli yardım iřlevi ile uyumlu olmayan bir aygıta baęlandığında alıřmaz.

Kablosuz Gürültü Engelleyen Stereo Mikrofonlu Kulaklık
WH-1000XM5

Sesli yardıml işlevinin kullanılması (Siri)

iPhone ile birlikte sunulan Siri özelliğini kullanarak iPhone'u çalıştırmak için mikrofonlu kulaklığın sol ve sağ mikrofonlarına doğru konuşabilirsiniz.

1 Siri özelliğini açın.

iPhone üzerinde, [Press Home for Siri] ve [Allow Siri When Locked] öğelerini açmak için [Settings] - [Siri & Search] öğesini seçin.

Yukarıdaki işlem bir örnektir. Daha ayrıntılı bilgi için lütfen iPhone kullanma kılavuzuna başvurun.

Not: Siri hakkında daha ayrıntılı bilgi için lütfen iPhone kullanma kılavuzuna veya destek web sitesine başvurun.

2 Bluetooth bağlantısı ile mikrofonlu kulaklığı iPhone'a bağlayın.

3 iPhone bekleme modundayken ya da müzik çalarken, parmağınızı mikrofonlu kulaklığın dokunmatik sensör kontrol paneline doğru yaklaşık 1 saniyeden fazla tutun.



Siri etkinleştirilir.

4 Mikrofonlu kulaklığı kulağınıza taktığınızda, Siri özelliğinden bir istekte bulunun.

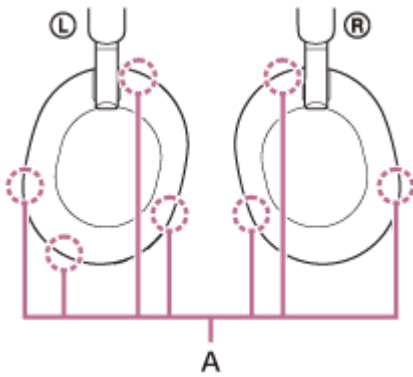

A: Mikrofonlar (sol, sağ)

Siri ile çalışan uygulamalar hakkında ayrıntılı bilgi için iPhone kullanma kılavuzuna başvurun.

Siri etkinleřtirildikten sonra belirli bir süre boyunca istekte bulunulmazsa Siri devre dıřı bırakılacaktır.

Not

- Dokunmatik sensör kontrol paneli Google Asistan özelliđi olarak ayarlanırsa, Siri kullanılamaz.
- Dokunmatik sensör kontrol paneli Amazon Alexa özelliđi olarak ayarlanırsa, Siri kullanılamaz.
- iPhone aygıtında “Hey Siri” ayarı açık olsa dahi “Hey Siri” dediđinizde Siri etkinleřtirilemez.
- Sesli yardım iřlevi kullanılırken, sesiniz, mikrofonlu kulaklıktan, mikrofonlu kulaklıđın sol ve sađ mikrofonları aracılıđıyla duyulacaktır (Yan ton iřlevi). Bu durumda, ortam sesleri veya mikrofonlu kulaklıđın alıřma sesleri mikrofonlu kulaklıktan duyulabilir ancak bu bir arıza deđildir.
- Akıllı telefon özellikleri veya uygulama sürümüne bađlı olarak Siri etkinleřtirilmeyebilir.

5-035-399-11(4) Copyright 2022 Sony Corporation

Kablosuz Gürültü Engelleyen Stereo Mikrofonlu Kulaklık
WH-1000XM5

“Sony | Headphones Connect” uygulaması ile yapabileceğiniz

“Sony | Headphones Connect” uygulamasının yüklü olduđu akıllı telefon ile mikrofonlu kulaklığı Bluetooth bağlantısı ile birbirine bađladığınızda, aşağıdakileri gerçekleştirebilirsiniz.

- Mikrofonlu kulaklık yazılımının güncellenmesi
- Sesli kılavuz dilinin deđiştirilmesi
- Sesli yardımın açılması/kapatılması
- Ses tanıma işlevinin ayarlanması
- Amazon Alexa özelliđini uyandırma sözcüğünün açılması/kapatılması
- Quick Access işlevinin ayarlanması
- Dokunmatik sensör kontrol paneli açık/kapalı ayarının deđiştirilmesi
- Bluetooth bağlantı modunun (ses kalitesi modu) ayarlanması
- Mikrofonlu kulaklığın kapatılması
- Kullanım algılaması otomatik güç kapatma işlevinin ayarlanması
- Kullanım algılaması otomatik müzik oynatmayı duraklatma ve sürdürme işlevinin ayarlanması
- Mikrofonlu kulaklığın bağlantı durumunun ve ayarlarının kontrol edilmesi
- Çok noktalı bağlantı açık/kapalı ayarının deđiştirilmesi (Mikrofonlu kulaklığı aynı anda 2 ağıta bađlayın)
- Çok noktalı bir bağlantıda bađlı ağıtın deđiştirilmesi
- Mikrofonlu kulaklığın başlangıç durumuna getirilmesi
- Hizmet Bađlantısının açılması/kapatılması
- Mikrofonlu kulaklığın yazılım sürümünün kontrol edilmesi
- Bluetooth bağlantı kodeđinin görüntülenmesi
- Ekolayzır ayarının seçilmesi
- Ekolayzır ayarının özelleştirilmesi
- DSEE Extreme (yüksek aralıkta ses için tamamlama) işlevinin ayarlanması
- Mikrofonlu kulaklığın kalan pil şarjının görüntülenmesi
- Gürültü engelleme işlevini ve Ortam Sesi Modunu (ortam sesi kontrolü) ayarlayın
- Mikrofonlu kulaklıkta gürültü engelleme işlevi/Ortam Sesi Modu deđiştirilirken geçiş düzeninin seçilmesi
- Davranış algılamayla gürültü engelleme işlevinin otomatik ayarlanması özelliđinin (Uyarlanabilir Ses Kontrolü) kullanılması
- Speak-to-Chat için otomatik ses algılamasının etkinleştirilmesi/devre dışı bırakılması ve ayarlanması
- Müzik oynatma/telefon görüşmesi sırasında ses düzeyinin ayarlanması
- Müziđin oynatılması/duraklatılması, bir önceki parçanın (ya da oynatma sırasında mevcut parçanın) başına/bir sonraki parçanın başına atlanması
- Kolay eşleştirme
- Güvenli dinlemenin açılması/kapatılması
- 360 Reality Audio işlevinin ayarlanması

“Sony | Headphones Connect” uygulaması hakkında ayrıntılı bilgi için aşağıdaki URL’ye başvurun.

https://rd1.sony.net/help/mdr/hpc/h_zz/

İpucu

- “Sony | Headphones Connect” uygulamasının çalışma şekli, ses ağıtına göre farklılık gösterir. Uygulama özellikleri ve ekran tasarımı önceden bildirimde bulunulmaksızın deđiştirilebilir.

İlgili Konu

- “Sony | Headphones Connect” uygulamasının yüklenmesi

- Kalan pil şarjının kontrol edilmesi
- Gürültü engelleme işlevinin kullanılması
- Takan kişiye ve kullanım ortamına uyacak şekilde gürültü engelleme performansını her zaman otomatik olarak optimize eder (Otomatik NC İyileştirici)
- Müzik oynatma sırasında ortam sesini dinleme (Ortam Sesi Modu)
- Ses kalitesi modu hakkında
- Desteklenen kodekler
- DSEE Extreme işlevi hakkında
- Mikrofonlu kulaklığın aynı anda 2 ağıza bağlanması (çok noktalı bağlantı)

5-035-399-11(4) Copyright 2022 Sony Corporation

Kablosuz Gürültü Engellenen Stereo Mikrofonlu Kulaklık
WH-1000XM5

“Sony | Headphones Connect” uygulamasının yüklenmesi

- 1 Google Play mağazasından veya App Store üzerinden “Sony | Headphones Connect” uygulamasını indirin ve uygulamayı akıllı telefonunuza yükleyin.

“Sony | Headphones Connect” uygulaması hakkında ayrıntılı bilgi için aşağıdaki URL'ye başvurun.

https://rd1.sony.net/help/mdr/hpc/h_zz/



Sony Headphones Connect 

- 2 Uygulamayı yükledikten sonra “Sony | Headphones Connect” uygulamasını başlatın.

İlgili Konu

- “Sony | Headphones Connect” uygulaması ile yapabilecekleriniz

Kablosuz Gürültü Engelleyen Stereo Mikrofonlu Kulaklık
WH-1000XM5

“Sony | Headphones Connect” uygulamasından destek bilgilerine erişilmesi

En güncel destek bilgilerine “Sony | Headphones Connect” uygulamasından erişebilirsiniz.

- 1 “Sony | Headphones Connect” uygulama ekranında [Help] ögesini seçin.
- 2 [Headphones Connect Help] ekranı görüntülenir ve destek bilgileri gösterilir.
- 3 İstenilen ögeyi seçin.

Kablosuz Gürültü Engelleyen Stereo Mikrofonlu Kulaklık
WH-1000XM5

Yazılımın güncel tutulması (mikrofonlu kulaklığın rahat kullanımı için)

Mikrofonlu kulaklığınız en son yazılıma sahipse, "Sony | Headphones Connect" uygulamasının ekranında bir bildirim görünecektir. Ekrandaki talimatları izleyerek mikrofonlu kulaklık yazılımını güncelleyin.

Yeni işlevlerin keyfini çıkarmak ya da mikrofonlu kulaklık ile ilgili belirli sorunları çözmek için en son mikrofonlu kulaklık yazılımını yükleyin.

Mikrofonlu kulaklığı her zaman en yeni yazılım yüklü halde kullanın.

En güncel mikrofonlu kulaklık yazılımı ve yazılımın nasıl güncelleneceği hakkında ayrıntılı bilgi için destek web sitesindeki bilgilere başvurun.

"Sony | Headphones Connect" uygulamasında [Automatic download of software] ayarı (varsayılan ayar) etkinleştirildiğinde, yazılımın indirme ve aktarma işlemi otomatik olarak başlatılacaktır.

Mikrofonlu kulaklık yazılımını aşağıdaki yöntemle de güncelleyebilirsiniz.

- 1 Sunucudan "Sony | Headphones Connect" uygulamasının yüklü olduğu akıllı telefona güncelleme yazılımını indirin.
- 2 Güncelleme yazılımını akıllı telefonda mikrofonlu kulaklığa aktarın.
- 3 Ekrandaki talimatları izleyerek mikrofonlu kulaklık yazılımını güncelleyin.

Not

- Güncelleme öncesinde mikrofonlu kulaklığın otomatik güç kapatma işlevinin devre dışı bırakılması önerilir. Fabrika ayarlarında, mikrofonlu kulaklık Bluetooth yoluyla yaklaşık 15 dakika boyunca bağlanmadığında, mikrofonlu kulaklık otomatik olarak kapatılır. Bu ayar, "Sony | Headphones Connect" uygulaması kullanılarak değiştirilebilir.
- Güncelleme için kullanılan mobil aygıtla bağlı başka Bluetooth aygıtları varsa, güncelleme tamamlanana kadar tüm Bluetooth aygıtlarını kapatın. Mobil aygıt Bluetooth Low Energy ile uyumlu başka aygıtlara (giyilebilir aygıtlar, akıllı saatler vb.) bağlıyken yazılım güncellenmeyebilir.
- Güncelleme tamamlanamazsa aşağıdakileri kontrol edin.
 - "Sony | Headphones Connect" uygulaması haricinde mobil aygıtta yüklü olan tüm uygulamaları kapatın.
 - Mikrofonlu kulaklığı ve mobil aygıtı tamamen şarj edin.
 - Güncellemeyi başlatmadan önce mikrofonlu kulaklık ile güncelleme için kullanılan mobil aygıtı birbirine mümkün olduğunca yakın bir şekilde yerleştirin.
 - Yakında kablosuz LAN aygıtları veya başka Bluetooth aygıtları varsa güncellemeyi başlatmayın.
 - Yazılımı güncellemeden önce akıllı telefonunuzun güç tasarrufu modunu (*) kapatın. Akıllı telefonunuzun İşletim Sistemi sürümüne bağlı olarak güç tasarrufu modunda güncelleme tamamlanamayabilir.

* Kullanmakta olduğunuz akıllı telefona bağlı olarak isimler değişiklik gösterebilir.

İlgili Konu

- "Sony | Headphones Connect" uygulaması ile yapabileceğiniz

Kablosuz Gürültü Engelleyen Stereo Mikrofonlu Kulaklık
WH-1000XM5

Ortak hizmetleri ile yapabileceğiniz

“Sony | Headphones Connect” uygulamasını kurduktan sonra, mikrofonlu kulaklıkla bağlantılı aşağıdaki uygulamaları (*) kullanabilirsiniz.



* 27 Haziran 2023 itibarıyla bağlanabilecek hizmetler listelenmektedir.

Bağlantı yoluyla ulaşabileceğiniz en yeni hizmetler ve deneyimler hakkında ayrıntılar için “Sony | Headphones Connect” uygulamasının [Services] sekmesine tıklayın.

1 “Sony | Headphones Connect” uygulamasını açın.

2 [Services] sekmesindeki her bir hizmeti ayarlayın.

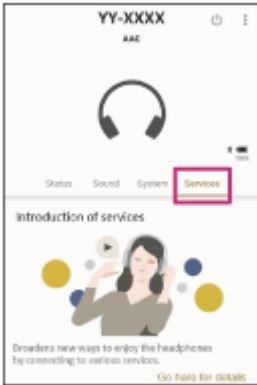

Not

- Bağlanılabilen hizmetler, ülke veya bölgeye bağlı olarak farklılık gösterir.
- Bağlanılabilen hizmetin özellikleri, önceden bildirmeksizin değiştirilebilir.
- İlgili uygulamanın yüklü olması gerekmektedir.
- Endel ile ilgili ayrıntılar için aşağıdaki URL'ye bakın.
<https://endel.io/>
- Hizmet Bağlantısı ile ilgili ayrıntılar için aşağıdaki URL'ye bakın.
<https://www.sony.co.uk/electronics/partner-services>

İlgili Konu

- “Sony | Headphones Connect” uygulamasının yüklenmesi

Kablosuz Gürültü Engelleyen Stereo Mikrofonlu Kulaklık
WH-1000XM5

Önlemler

Bluetooth iletişimlerinde

- Bluetooth kablosuz teknolojisi 10 m mesafede çalışır. Maksimum iletişim mesafesi, engellerin (kişiler, metal nesnelere, duvarlar vb.) veya elektromanyetik ortamın bulunmasına göre değişiklik gösterebilir.
- Bir Bluetooth aygıtından yayılan mikrodalgalar, elektronik tıbbi aygıtların çalışmasını etkileyebilir. Bir kazaya neden olabileceğinden aşağıdaki konumlarda mikrofonlu kulaklığı ve Bluetooth aygıtlarını kapatın:
 - Hastaneler, trenlerin öncelikli oturma alanlarının yakınları, yanıcı gaz bulunan konumlar, otomatik kapıların yakınları veya yangın alarmlarının yakınları.
- Bu ürün, kablosuz modda kullanıldığında radyo dalgaları yayar. Bir uçakta kablosuz modda kullanacağınızda, ürünlerin kablosuz modda izin verilen kullanım şekli ile ilgili olarak uçuş mürettebatının talimatlarını izleyin.
- Mikrofonlu kulaklıktaki ses oynatma, Bluetooth kablosuz teknolojisinin özellikleri nedeniyle iletim aygıtındakinden daha arkadan gelebilir. Sonuç olarak, film izlenirken veya oyun oynanırken ses görüntü ile senkronize olmayabilir.
- Mikrofonlu kulaklık, Bluetooth kablosuz teknoloji kullanılarak iletişim yapıldığında güvenliğin sağlanması için Bluetooth standardına uyan güvenlik işlevlerini destekler. Ancak yapılandırılan ayarlara ve diğer faktörlere bağlı olarak bu güvenlik yeterli olmayabilir. Bluetooth kablosuz teknolojisini kullanarak iletişim kurarken dikkatli olun.
- Sony, Bluetooth iletişimi kullanırken oluşabilecek bilgi sızdırmalarından kaynaklanan hasar ve kayıplar için hiçbir sorumluluk kabul etmemektedir.
- Tüm Bluetooth ile Bluetooth bağlantısı kurulacağı garanti edilemez.
 - Mikrofonlu kulaklıklara bağlanan Bluetooth aygıtlar Bluetooth SIG, Inc. tarafından belirtilen Bluetooth standardına uygun olmalı ve uygun oldukları belgelendirilmelidir.
 - Bağlı bir aygıt Bluetooth standardına uygun olsa dahi Bluetooth aygıtının özellikleri veya teknik niteliğinin bağlantıyı mümkün kılmadığı ya da farklı kontrol yöntemleri, görüntüleme veya çalışmayla sonuçlandığı durumlar olabilir.
 - Mikrofonlu kulaklığı telefonda eller serbest halde konuşmak için kullandığınızda, bağlı aygıtı ya da iletişim ortamına bağlı olarak gürültü oluşabilir.
- Bağlanacak aygıtı bağlı olarak iletişimin başlatılması bir miktar zaman alabilir.

Statik elektrik ile ilgili not

- Mikrofonlu kulaklığı hava kuruyken kullanırsanız, vücudunuzda biriken statik elektrikten dolayı rahatsızlık hissedebilirsiniz. Bu, mikrofonlu kulaklıkta bir arıza olduğuna işaret etmez. Bu etkiyi kolayca statik elektrik üretmeyen doğal malzemelerden üretilmiş kıyafetler giyerek azaltabilirsiniz.

Mikrofonlu kulaklığın takılması ile ilgili notlar

- Mikrofonlu kulaklık kulakları sıkıca kapattığından, kulaklarınıza zorla bastırılması veya hızlıca çıkarılması kulak zarına zarar verebilir. Mikrofonlu kulaklık takılırken, hoparlör diyaframından bir tık sesi çıkabilir. Bu bir arıza değildir.

Diğer notlar

- Hassas bir aygıt olduğundan mikrofonlu kulaklığı aşırı darbeye maruz bırakmayın.
- Dokunmatik sensör kontrol panelinin üzerine çıkartmalar veya başka yapışkan öğeler yapıştırmanız durumunda dokunmatik sensör doğru şekilde çalışmayabilir.
- Mikrofonlu kulaklığı kablolu kulaklık olarak kullandığınızda, yalnızca ürünle birlikte verilen kulaklık kablosunu kullanın. Kulaklık kablosunun sıkıca takıldığından emin olun.
- Sinyal koşullarına ve çevredeki ortama bağlı olarak Bluetooth işlevi cep telefonu ile çalışmayabilir.
- Deformasyona neden olabileceğinden, saklandığı zaman da dahil olmak üzere, mikrofonlu kulaklığa uzun süre ağırlık veya baskı uygulamayın.
- Mikrofonlu kulaklığı kullanırken sorun yaşarsanız, derhal aygıtı kullanmaya son verin.

- Uzun süreli kullanım ve depolama sonucunda kulaklık yastıkları zarar görebilir veya şekil bozukluđuna uğrayabilir.
- Mikrofonlu kulaklık su geçirmez deđildir. Mikrofonlu kulaklıđa su veya yabancı madde girmesi, yangına veya elektrik çarpmasına neden olabilir. Mikrofonlu kulaklıđa su veya yabancı bir nesne girerse derhal kullanımı sonlandırın ve size en yakın Sony bayisine bařvurun.

Mikrofonlu kulaklıđın temizlenmesi

- Mikrofonlu kulaklıđın dıřı kirlendiđinde, yumuřak kuru bir bezle silerek temizleyin. Mikrofonlu kulaklık çok kirliyse, bir bezi seyreltilmiř nötr deterjana batırın ve mikrofonlu kulaklıđı temizlemek için kullanmadan önce iyice sıkın. Mikrofonlu kulaklıđın yüzeyindeki kaplamaya zarar verebileceđinden veya bařka hasarlara neden olabileceđinden tiner, benzen veya alkol gibi çözücüler kullanmayın.

Mikrofonlu kulaklıđı (aksesuarlar dahil) tıbbi aygıtların yakınında kullanmayın

- Radyo dalgaları kalp pillerini ve tıbbi aygıtları etkileyebilir. Mikrofonlu kulaklıđı kalabalık trenler veya bir sađlık kurumunun içi gibi kalabalık yerlerde kullanmayın.
- Mikrofonlu kulaklık (aksesuarlar dahil) kalp pillerini, hidrosefali tedavisi için kullanılan programlanabilir řant valfleri veya diđer tıbbi aygıtlarla etkileřime girebilecek mıknatıslarla donatılmıřtır. Mikrofonlu kulaklıđı tıbbi aygıt kullanan kiřilerin yakınına yerleřtirmeyin. Bu tür bir tıbbi aygıt kullanıyorsanız, mikrofonlu kulaklıđı kullanmadan önce doktorunuza danıřın.

Mikrofonlu kulaklıđı (aksesuarlar dahil) manyetik kartlardan uzak tutun

- Mikrofonlu kulaklıđın (aksesuarlar dahil) mıknatısları bulunur. Bir manyetik kartı mikrofonlu kulaklıđın yakınına getirmeniz durumunda kart mıknatısı bu durumdan etkilenerek kullanılamaz hale getirilebilir.

Kablosuz Gürültü Engellenen Stereo Mikrofonlu Kulaklık
WH-1000XM5

Yanmayı veya ıslanma nedeniyle arızalanmayı önlemek için

Mikrofonlu kulaklığın su geçirmezlik performansı hakkında

Mikrofonlu kulaklık su geçirmez değildir. Mikrofonlu kulaklığa su veya yabancı madde girerse, yanmaya veya arızaya neden olabilir.

Aşağıdaki gibi durumlardan kaçının ve mikrofonlu kulaklığın üzerine nem veya kir gelmemesine dikkat edin.

- Mikrofonlu kulaklığı yağmurda veya karda kullanmak



- Mutfakta ev işi yaptıktan veya lavaboda ellerinizi yıkadıktan sonra ıslak ellerinizi kurulamadan mikrofonlu kulaklığa dokunmak



- Mikrofonlu kulaklığa terli ellerle dokunmak veya mikrofonlu kulaklığın terden ıslanabileceği durumlarda mikrofonlu kulaklığı kullanmak



- Mikrofonlu kulaklığı içinde soğuk PET şişe bulunan bir çantaya koymak



Mikrofonlu kulaklık ıslanırsa veya mikrofonlu kulaklığa su gирerse

Islak bir mikrofonlu kulaklık şarj edilirse veya açılırsa, bu yanmaya veya arızaya neden olabilir. Mikrofonlu kulaklığı mümkün olduğunca az titreşime maruz bırakarak kulak içi kulaklık uçlarını yavaşça aşağı çevirin ve suyun kulak içi

kulaklık uçlarından akmasını bekleyin. Daha sonra, mikrofonlu kulaklığı dik konuma getirin ve içeriden artık su gelmeye kadar kulaklık kablosu giriş jakının ve USB Type-C bağlantı noktasının altına kuru bir bez koyun. Bundan sonra, mikrofonlu kulaklığı tamamen kuruyana kadar gölgeli, iyi havalandırılan bir yerde bırakın.

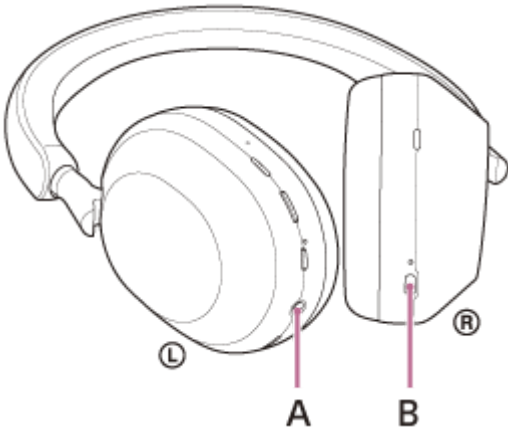
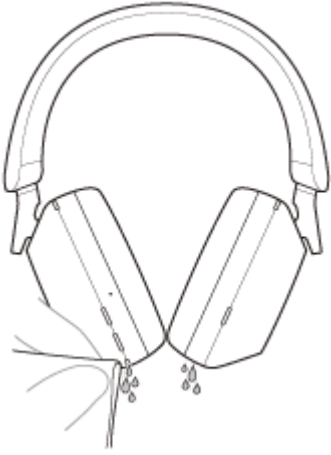

A: Kulaklık kablosu giriş jakı
B: USB Type-C bağlantı noktası

Kablosuz Gürültü Engellenen Stereo Mikrofonlu Kulaklık
WH-1000XM5

Lisanslar

- Bu ürün, Sony'in telif hakkı sahibi ile yapılan bir lisans anlaşmasına uygun olarak kullandığı yazılım içerir. İlgili yazılımın telif hakkı sahibinin gerekli kıldığı gibi anlaşmanın içeriğinin müşterilere bildirmekle yükümlüyüz. Lütfen aşağıdaki URL'ye erişin ve lisansın içeriğini okuyun.
<https://rd1.sony.net/help/mdr/sl/22/>
- Üçüncü tarafların sunduğu hizmetler önceden bilgi verilmeksizin değiştirilebilir, askıya alınabilir veya sonlandırılabilir. Sony, bu tür durumlarda herhangi bir sorumluluk taşımaz.

Kablosuz Gürültü Engelleyen Stereo Mikrofonlu Kulaklık
WH-1000XM5

Ticari markalar

- Microsoft, Windows ve Windows Media Amerika ve/veya diđer ülkelerde Microsoft Corporation'ın tescilli ticari markaları veya ticari markalarıdır.
- iPhone, iPod touch, macOS, Mac ve Siri, Apple Inc.'in A.B.D.'de ve diđer ülkelerde tescilli ticari markalarıdır.
- App Store, Apple Inc.'in A.B.D.'de ve diđer ülkelerde tescilli hizmet markasıdır.
- IOS, A.B.D.'de ve diđer ülkelerde Cisco'nun ticari markası veya tescilli ticari markasıdır ve lisans altında kullanılır.
- Google, Android ve Google Play, Google LLC'nin ticari markalarıdır.
- Amazon, Alexa ve ilgili tüm logolar Amazon.com, Inc.'in veya iştiraklerinin ticari markalarıdır.
- Bluetooth® ismi ve logoları Bluetooth SIG, Inc.'e ait tescilli ticari markalardır ve bu tür iřaretlerin Sony Group Corporation ve bađlı kuruluşları tarafından her tür kullanımı lisansa tabidir.
- LDAC™ adı, Sony Group Corporation'ın veya iştiraklerinin ticari markasıdır.
- USB Type-C® ve USB-C®, USB Implementers Forum'un tescilli ticari markalarıdır.
- "DSEE" ve "DSEE Extreme", Sony Group Corporation'ın veya iştiraklerinin ticari markaları veya tescilli ticari markalarıdır.
- Diđer tüm ticari markalar ve tescilli ticari markalar ilgili sahiplerinin ticari markaları veya tescilli ticari markalarıdır. Bu kılavuzda TM ve ® iřaretleri belirtilmemiřtir.

Kablosuz Gürültü Engelleyen Stereo Mikrofonlu Kulaklık
WH-1000XM5

Müşteri destek web sitesi

ABD, Kanada ve Latin Amerika'daki müşteriler için:

<https://www.sony.com/am/support>

Avrupa ülkelerindeki müşteriler için:

<https://www.sony.eu/support>

Çin'deki müşteriler için:

<https://service.sony.com.cn>

Diğer ülkelerdeki/bölgelerdeki müşteriler için:

<https://www.sony-asia.com/support>

Kablosuz Gürültü Engelleyen Stereo Mikrofonlu Kulaklık
WH-1000XM5

Bir sorunu çözmek için ne yapabilirim?

Mikrofonlu kulaklık beklenen şekilde işlev göstermiyorsa sorunu çözümlmek için aşağıdaki adımları deneyin.

- Yardıml Kılavuzunda sorunun belirtilerini bulun ve listelenen düzeltici eylemleri uygulamayı deneyin.
- Mikrofonlu kulaklığı şarj edin.
Bazı sorunları mikrofonlu kulaklığın pilini şarj ederek çözebilirsiniz.
- Mikrofonlu kulaklığa bağlanan aygıtı yeniden başlatın.
Bilgisayarınız veya akıllı telefonunuz gibi bir bağlanan aygıtı yeniden başlatarak bazı sorunları çözebilirsiniz.
- Mikrofonlu kulaklığı sıfırlayın.
- Mikrofonlu kulaklığı başlangıç durumuna getirin.
Bu işlem ses düzeyi ayarlarını vb. fabrika ayarlarına geri döndürür ve tüm eşleştirme bilgilerini siler.
- Müşteri destek web sitesinden sorun ile ilgili bilgileri arayın.

Yukarıdaki işlemler işe yaramazsa size en yakın Sony bayisine danışın.

İlgili Konu

- [Mikrofonlu kulaklığı şarj etme](#)
- [Müşteri destek web sitesi](#)
- [Mikrofonlu kulaklığın sıfırlanması](#)
- [Mikrofonlu kulaklığı fabrika ayarlarına geri dönecek şekilde başlangıç durumuna getirme](#)

Kablosuz Gürültü Engelleyen Stereo Mikrofonlu Kulaklık
WH-1000XM5

Mikrofonlu kulaklık açılmıyor.

- Pilin tamamen şarj olmuş olduğundan emin olun.
- Pil şarj edilirken mikrofonlu kulaklık açılmaz. USB Type-C kabloyu çıkarın ve mikrofonlu kulaklığı açın.
- Mikrofonlu kulaklığı sıfırlayın.
- Mikrofonlu kulaklığı başlangıç durumuna getirin, mikrofonlu kulaklık ile aygıtı tekrar eşleştirin.

İlgili Konu

- [Mikrofonlu kulaklığı şarj etme](#)
- [Kalan pil şarjının kontrol edilmesi](#)
- [Mikrofonlu kulaklığın açılması](#)
- [Mikrofonlu kulaklığın sıfırlanması](#)
- [Mikrofonlu kulaklığı fabrika ayarlarına geri dönecek şekilde başlangıç durumuna getirme](#)

Kablosuz Gürültü Engelleyen Stereo Mikrofonlu Kulaklık
WH-1000XM5

Mikrofonlu kulaklık otomatik olarak kapanıyor.

- Mikrofonlu kulaklığı şapka, kıyafet, eşarp, saç vb. üzerine taktığınızda, kullanım algılaması düzgün çalışmayabilir. Otomatik güç kapatma işlevi tetiklenebilir ve mikrofonlu kulaklık otomatik olarak kapanabilir. Mikrofonlu kulaklığı, kulaklarınız kulaklık yastıklarının içinde olacak şekilde takın.
- Otomatik güç kapatma işlevi "Sony | Headphones Connect" uygulamasının [System] sekmesinde [Do not turn off] olarak ayarlandığında, kullanım algılaması çalışmaya devam eder ve belirti iyileştirilebilir.
- Pilin tamamen şarj olmuş olduğundan emin olun.

İlgili Konu

- [Mikrofonlu kulaklığın takılması](#)
- [Mikrofonlu kulaklığın kapatılması](#)
- [Mikrofonlu kulaklığı şarj etme](#)
- [Kalan pil şarjının kontrol edilmesi](#)

Kablosuz Gürültü Engelleyen Stereo Mikrofonlu Kulaklık
WH-1000XM5

Şarj işlemi gerçekleştirilemiyor.

Yaygın

- Ürünle birlikte verilen USB Type-C kabloyla şarj etmeyi deneyin.
- Şarj işleminin ortam sıcaklığının 15 °C ile 35 °C arasında olduğu bir yerde gerçekleştirilmesi önerilir. Bu aralığın dışında etkili şarj mümkün olmayabilir.
- Mikrofonlu kulaklığı sıfırlayın.
- Mikrofonlu kulaklığı başlangıç durumuna getirin, mikrofonlu kulaklık ile aygıtı tekrar eşleştirin.

USB AC adaptörüyle şarj ederken

- USB AC adaptörünün AC prize sıkıca bağlı olduğundan emin olun.
- Piyasada satılan bir USB AC adaptörü kullanırken 1,5 A veya üzeri çıkış akımı sağlama kapasiteli olanı kullanın.

Bilgisayarla şarj ederken

- Ürünle birlikte verilen USB Type-C kablunun bilgisayarın USB bağlantı noktasına düzgün şekilde bağlı olduğunu teyit edin.
- Bilgisayarın açık olduğunu teyit edin. Bilgisayar bekleme veya uyku modundaydı, bilgisayarı bekleme veya uyku modundan çıkarın.
- Mikrofonlu kulaklığın ve bilgisayarın bir USB hub aracılığıyla değil, doğrudan bağlı olduğunu teyit edin.
- Bağlı bilgisayarın USB bağlantı noktası ile ilgili bir sorun olabilir. Varsa bilgisayarın başka bir USB bağlantı noktasına bağlanmayı deneyin.
- Bilgisayarın işletim sistemini güncelleyin.
- Yukarıdakiler dışında kalan durumlarda, bilgisayarı yeniden başlatın ve USB bağlantısı prosedürünü tekrar deneyin.

İlgili Konu

- [Mikrofonlu kulaklığı şarj etme](#)
- [Mikrofonlu kulaklığın sıfırlanması](#)
- [Mikrofonlu kulaklığı fabrika ayarlarına geri dönecek şekilde başlangıç durumuna getirme](#)

Kablosuz Gürültü Engelleyen Stereo Mikrofonlu Kulaklık
WH-1000XM5

Şarj süresi fazla uzun.

- Bilgisayarla şarj ederken, mikrofonlu kulaklığın ve bilgisayarın bir USB hub aracılığıyla değil, doğrudan bağlı olduğunu teyit edin.
- Piyasada satılan, 1,5 A veya üzeri çıkış akımı sağlama kapasiteli bir USB AC adaptörü kullandığınızı teyit edin.
- Ürünle birlikte verilen USB Type-C kabloyu kullandığınızı teyit edin.
- Şarj işleminin ortam sıcaklığının 15 °C ile 35 °C arasında olduğu bir yerde gerçekleştirilmesi önerilir. Bu aralığın dışında etkili şarj mümkün olmayabilir.
- Yukarıdakiler dışında kalan durumlarda, bilgisayarı yeniden başlatın ve USB bağlantısı prosedürünü tekrar deneyin.

İlgili Konu

- [Mikrofonlu kulaklığı şarj etme](#)

Kablosuz Gürültü Engelleyen Stereo Mikrofonlu Kulaklık
WH-1000XM5

Kullanılabilir çalıştırma süresi kısa (pil süresi kısa).

- Aşağıdaki işlevleri ayarlamanız durumunda, pilin kullanılabilir çalıştırma süresi kısalmır.
 - DSEE Extreme
 - Speak-to-Chat
 - Ekolayzır
 - Sesli asistanı sesinizle başlatma işlevi
 - Bluetooth ile oynatma sırasında ses kalitesi modu: Ses kalitesine öncelik
 - Hizmet Bağlantısı
 - Gürültü engelleme işlevi
 - Ortam Sesi Modu

Yukarıdaki ayarları aynı anda çalıştırırsanız, pilin kullanılabilir çalıştırma süresi daha da kısalmır.

- Mikrofonlu kulaklık uzun süre kullanılmadığında, şarj edilebilir pilin kullanım süresi azalabilir. Ancak birkaç kez şarj edildikten ve boşaldıktan sonra pil ömründe iyileşme olacaktır. Mikrofonlu kulaklığınızı uzun süre boyunca saklayacağınızda, fazla şarj boşalmasını önlemek için pili 6 ayda bir şarj edin.
- Şarj işleminin ortam sıcaklığının 15 °C ile 35 °C arasında olduğu bir yerde gerçekleştirilmesi önerilir. Bu aralığın dışında etkili şarj mümkün olmayabilir. Sorun devam ederse size en yakın Sony bayisine danışın.
- Dahili şarj edilebilir pilin kullanım süresinin kayda değer düzeyde düşmesi halinde, pilin değiştirilmesi gerekecektir. Size en yakın Sony bayisine danışın.

İlgili Konu

- [Kullanılabilir çalıştırma süresi](#)

Kablosuz Gürültü Engelleyen Stereo Mikrofonlu Kulaklık
WH-1000XM5

Ses yok

- Hem mikrofonlu kulaklığın hem de baęlı aygıtın açık olduğunu teyit edin.
- Müzik çalarken, mikrofonlu kulaklığın ve Bluetooth iletim aygıtının bir A2DP Bluetooth bağlantısı üzerinden baęlı olduğunu kontrol edin.
- Bir bilgisayarda görüntülü arama uygulaması kullanırken, mikrofonlu kulaklığın ve bilgisayarın bir HFP veya HSP Bluetooth bağlantısı üzerinden baęlı olduğunu kontrol edin.
Kullanmakta olduğunuz görüntülü arama uygulamasına baęlı olarak mikrofon ayarları yapılamayabilir.
- 2 aygıtı çok noktalı bağlantı ile aynı anda baęladığınızda, baęlanan aygıtta göre, müzik veya video oynatma durdurulsa dahi aygıt sessiz sinyali göndermeye devam edebilir. Bu durumda, mikrofonlu kulaklık aygıtta baęlı kalır ve bağlantı başka bir aygıtta deęiştirilemez. İkinci aygıttan gelen ses oynatma ilk aygıtta durdurulduktan sonra duyulamıyorsa, ařağıdaki sırada devam edin ve durumda iyileşme olup olmadığını kontrol edin.
 - “Sony | Headphones Connect” uygulamasıyla, [Connect to 2 devices simultaneously] ayarının açık olduğunu teyit edin.
 - Birinci aygıtta uygulamanın oynatmasını durdurun.
 - Birinci aygıttaki uygulamayı kapatın.
- Çok düşükse, ses düzeyini yükseltin.
- Baęlı aygıtın oynatıldığını kontrol edin.
- Bir bilgisayarı mikrofonlu kulaklığa baęlayacağınızda, bilgisayarın ses çıkışı ayarının Bluetooth aygıtı için ayarlandığından emin olun.
- Mikrofonlu kulaklık ile Bluetooth aygıtını tekrar eşleştirin.
- Kulaklık kablosunun sıkıca baęlı olduğunu kontrol edin.
- Speak-to-Chat etkinleştirildiğinde, Speak-to-Chat modu başlayabilir ve mikrofonlu kulaklık takılı deęilken bile oynatılan sese (özellikle yabancı dil çalışma materyallerindeki konuşma kayıtları) yanıt verebilir. Bu durumda, Speak-to-Chat modundan çıkmak için mikrofonlu kulaklık düğmelerini veya dokunmatik sensör kontrol panelini kullanın.
- Kullandığınız akıllı telefonu veya bilgisayarı yeniden başlatın.
- Mikrofonlu kulaklığı sıfırlayın.
- Mikrofonlu kulaklığı başlangıç durumuna getirin, mikrofonlu kulaklık ile aygıtı tekrar eşleştirin.

İlgili Konu

- [Bluetooth aygıtlarıyla kablosuz bağlantı kurulması](#)
- [Ürünle birlikte verilen kulaklık kablosunun kullanılması](#)
- [Bluetooth bağlantısı aracılığıyla bir aygıttan müzik dinleme](#)
- [Bilgisayarınızdan görüntülü görüşme yapma](#)
- [Mikrofonlu kulaklık takarken biriyle konuşma \(Speak-to-Chat\)](#)
- [Mikrofonlu kulaklığın sıfırlanması](#)
- [Mikrofonlu kulaklığı fabrika ayarlarına geri dönecek şekilde başlangıç durumuna getirme](#)

Kablosuz Gürültü Engelleyen Stereo Mikrofonlu Kulaklık
WH-1000XM5

Düşük ses düzeyi

- Mikrofonlu kulaklığın ve bağlı aygıtın ses düzeyini yükseltin.
- Bluetooth aygıtını bir kez daha mikrofonlu kulaklığa bağlayın.
- Mikrofonlu kulaklığı sıfırlayın.
- Mikrofonlu kulaklığı başlangıç durumuna getirin, mikrofonlu kulaklık ile aygıtı tekrar eşleştirin.

Not

- Bağlı aygıtı göre, aygıt ve mikrofonlu kulaklığın ses düzeyi senkronize edilebilir veya edilmeyebilir. Bir aygıttaki ses düzeyi mikrofonlu kulaklıktaki ses düzeyi ile senkronize edilmezse, mikrofonlu kulaklıkta ses düzeyi azaltıldıktan sonra mikrofonlu kulaklıktaki ses düzeyinin artırılması için aygıtın kullanılması mümkün olmayacaktır. Bu durumda, hem mikrofonlu kulaklığın hem de bağlı aygıtın ses düzeyini yükseltin.

İlgili Konu

- [Mikrofonlu kulaklığın sıfırlanması](#)
- [Mikrofonlu kulaklığı fabrika ayarlarına geri dönecek şekilde başlangıç durumuna getirme](#)

Kablosuz Gürültü Engelleyen Stereo Mikrofonlu Kulaklık
WH-1000XM5

Düşük ses kalitesi veya gürültü ya da olağan dışı bir ses duyulabilir.

- Çok yüksekse, oynatma aygıtının ses düzeyini düşürün.
- Müzik çalarken, mikrofonlu kulaklık ve Bluetooth iletim aygıtı bir HFP veya HSP Bluetooth bağlantısı ile bağlanırsa, Bluetooth bağlantısını bağlı aygıtla A2DP olarak değiştirin.
- Bazı durumlarda, ticari tesisler veya metro istasyonlarının girişlerine kemirgenleri uzak tutmak için geliştirilmiş ultrasonik ses dalgaları yayan bazı aygıtlar yerleştirilebilmektedir. Bu aygıtların yakınında ultrasonik ses dalgaları mikrofonlu kulaklıktan gürültü ya da olağan dışı sesler gelmesine neden olabilir. Gürültünün veya olağan dışı sesin duyulduğu yerden ayrılın. Ya da “Sony | Headphones Connect” uygulamasından gürültü engelleme işlevini/Ortam Sesi Modunu kapatın.
- Bir bilgisayarda görüntülü arama uygulaması kullanırken, bilgisayar kullanarak Bluetooth bağlantısını HFP veya HSP olarak değiştirin.
Görüntülü arama sırasında, iletişim hattının koşulları nedeniyle ses kalitesi düşebilir.
- Mikrofonlu kulaklık daha önceden bağlı olan Bluetooth aygıtına bağlanırsa, mikrofonlu kulaklık açıldığında yalnızca HFP/HSP Bluetooth bağlantısını kurabilir. Bir A2DP Bluetooth bağlantısı ile bağlanmak için bağlı aygıtı kullanın.
- Mikrofonlu kulaklıkta bir bilgisayardan müzik dinlenirken ses kalitesi ilk birkaç saniye sonrasında kötü olabilir (sanatçının sesini duymakta zorluk vb.). Bu, bilgisayar özelliklerinden (iletimin başlangıcında stabil bağlantıya öncelik verilmesi ve ardından birkaç saniye sonra önceliğin ses kalitesine verilmesi) kaynaklanmaktadır ve bir mikrofonlu kulaklık arızası değildir.
Ses kalitesi birkaç saniye sonra iyileştirilmezse, bir A2DP bağlantısı kurmak için bilgisayarı kullanın. Bilgisayarınız üzerinde yapılacak işlemler için bilgisayar ile birlikte verilen kullanma kılavuzuna başvurun.

İlgili Konu

- [Bluetooth bağlantısı aracılığıyla bir aygıttan müzik dinleme](#)
- [Bilgisayarınızdan görüntülü görüşme yapma](#)
- [“Sony | Headphones Connect” uygulaması ile yapabilecekleriniz](#)

Kablosuz Gürültü Engelleyen Stereo Mikrofonlu Kulaklık
WH-1000XM5

Ses sıklıkla atlanıyor.

- Mikrofonlu kulaklığı “Stabil bağlantıya öncelik” ögesine ayarlayın. Ayrıntılar için “[Ses kalitesi modu hakkında](#)” bölümüne bakın.
- Durum, iletim aygıtı üzerindeki kablosuz oynatma kalitesi ayarlarının değiştirilmesiyle iyileştirilebilir. Ayrıntılar için, iletim aygıtı ile birlikte verilen kullanma kılavuzuna başvurun.
- Bağlanan Bluetooth aygıtının anteni ve mikrofonlu kulaklığın dahili anteni arasındaki engelleri kaldırın. Mikrofonlu kulaklığın anteni aşağıdaki kesikli çizgide gösterilen kısma dahil edilmiştir.

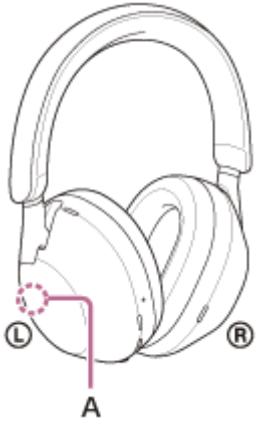

A: Dahili antenin konumu

- Aşağıdaki durumlarda Bluetooth iletişimleri devre dışı bırakılabilir veya gürültü ya da ses düşüşü oluşabilir.
 - Mikrofonlu kulaklık ile Bluetooth aygıtı arasında bir insan gövdesi bulunduğunda:
Bu durumda, Bluetooth iletişimini iyileştirmek için Bluetooth aygıtını mikrofonlu kulaklığın anteni ile aynı yöne getirin.
 - Mikrofonlu kulaklık ve Bluetooth aygıtı arasında metal veya duvar gibi bir engel bulunduğunda
 - Kablosuz LAN bulunan, mikrodalga fırın kullanılan, elektromanyetik dalgaların üretildiği vb. yerlerde.
 - Tren istasyonu alanları veya kalabalık trenler gibi yakınızdaki diğer kablosuz iletişim kuran sesli aygıtların ya da başka kişilerin bulunduğu yerlerde
- Akıllı telefonunuz ile müzik dinlediğinizde, gereksiz uygulamaların kapatılması veya akıllı telefonunuzun yeniden başlatılmasıyla durumda iyileştirme sağlanabilir. Bilgisayarınızla müzik dinliyorsanız, gereksiz uygulamaları veya pencereleri kapatın ve bilgisayarı yeniden başlatın.
- Mikrofonlu kulaklık ile Bluetooth aygıtını bir kez daha bağlayın.
- Uyarlanabilir Ses Kontrolü açıldığında, mikrofonlu kulaklık giyen kişinin eylemlerini algılar ve gürültü engelleme işlevini otomatik olarak ayarlar. Bu ayar değiştirildiğinde, müzik anlık olarak duraklatılabilir. Bu bir arıza değildir.
- “Sony | Headphones Connect” uygulamasında [Service Link] özelliğinin kapatılması, ses düşüşü miktarını azaltabilir.
- Mikrofonlu kulaklığı sıfırlayın.
- Mikrofonlu kulaklığı başlangıç durumuna getirin, mikrofonlu kulaklık ile aygıtı tekrar eşleştirin.

İlgili Konu

- [Ses kalitesi modu hakkında](#)
- [Mikrofonlu kulaklığın sıfırlanması](#)
- [Mikrofonlu kulaklığı fabrika ayarlarına geri dönecek şekilde başlangıç durumuna getirme](#)

Kablosuz Gürültü Engelleyen Stereo Mikrofonlu Kulaklık
WH-1000XM5

Gürültü engellemenin etkisi yeterli deęil.

- Gürültü engelleme işlevinin açık olduğundan emin olun.
- Mikrofonlu kulaklığı rahat bir konuma ayarlayın.
- Gürültü engelleme işlevi, uçaklar, trenler, ofisler, klima yakınları gibi düşük frekans aralıklarında etkilidir ve insan sesi gibi daha yüksek frekanslarda etkili değildir.
- “Sony | Headphones Connect” uygulamasında Uyarlanabilir Ses Kontrolü açıldığında, aygıtı kullanan kişinin yürüme veya koşma gibi eylemleri algılanır. Bu eylemlere baęlı olarak gürültü engelleme işlevi otomatik olarak ayarlanır ve Ortam Sesi Modu etkinleştirilebilir.
Gürültü engelleme işlevinden en iyi şekilde faydalanmak için Uyarlanabilir Ses Kontrolünü kapatın ve ihtiyaç duyduğunuzda gürültü engelleme işlevini manuel olarak açmayı deneyin.
- “Sony | Headphones Connect” uygulamasıyla, [Ambient Sound Control] ayarını kontrol edin. [Ambient Sound] olarak ayarlanırsa, gürültü engelleme etkisi azalır. Gürültü engelleme moduna ayarlayın.
- “Sony | Headphones Connect” uygulamasıyla, NC/AMB düğmesinin işlevinin [Ambient Sound Control] olarak ayarlanıp ayarlanmadığını kontrol edin.
- Gürültü engelleme işlevi, takma koşulu ve kullanım ortamındaki deęişikliklere göre Otomatik NC İyileştirici işlevi tarafından otomatik olarak optimize edildiğinden gürültü engelleme etkisinde dalgalanmalar fark edebilirsiniz.

İlgili Konu

- [Gürültü engelleme nedir?](#)
- [Gürültü engelleme işlevinin kullanılması](#)
- [Mikrofonlu kulaklığın takılması](#)
- [“Sony | Headphones Connect” uygulaması ile yapabilecekleriniz](#)

Kablosuz Gürültü Engelleyen Stereo Mikrofonlu Kulaklık
WH-1000XM5

Eşleştirme yapılamıyor.

- Mikrofonlu kulaklık ile Bluetooth aygıtını birbirine 1 m mesafeye getirin.
- Satın aldıktan sonra veya mikrofonlu kulaklığı başlattıktan veya onardıktan sonra bir aygıtı ilk defa eşleştirirken, mikrofonlu kulaklığı açın; mikrofonlu kulaklık otomatik olarak eşleştirme moduna girer. İkinci veya izleyen bir aygıtı eşleştirmek için mikrofonlu kulaklıktaki  (güç) düğmesini 5 saniye basılı tutarak eşleştirme moduna girin.
- Mikrofonlu kulaklığı başlangıç durumuna getirdikten veya onardıktan sonra bir aygıtı tekrar eşleştireceğinizde, mikrofonlu kulaklık için eşleştirme bilgileri aygıtta (iPhone veya başka bir aygıt) saklanıyorsa aygıtı eşleştiremeyebilirsiniz. Bu durumda aygıttan mikrofonlu kulaklık için eşleştirme bilgilerini silin ve bunları tekrar eşleştirin.
- Akıllı telefon veya bilgisayar gibi kullandığınız bağlanan aygıtı yeniden başlatın ve mikrofonlu kulaklık ile aygıtı tekrar eşleştirin.
- Mikrofonlu kulaklığı sıfırlayın.
- Mikrofonlu kulaklığı başlangıç durumuna getirin, mikrofonlu kulaklık ile aygıtı tekrar eşleştirin.

İlgili Konu

- [Bluetooth aygıtlarıyla kablosuz bağlantı kurulması](#)
- [Mikrofonlu kulaklığın sıfırlanması](#)
- [Mikrofonlu kulaklığı fabrika ayarlarına geri dönecek şekilde başlangıç durumuna getirme](#)

Kablosuz Gürültü Engelleyen Stereo Mikrofonlu Kulaklık
WH-1000XM5

Bir Bluetooth bağlantısı kurulamıyor.

- Mikrofonlu kulaklığın açık olduğunu teyit edin.
- Bluetooth aygıtının açık olduğunu ve Bluetooth işlevinin açık olduğunu teyit edin.
- Mikrofonlu kulaklık son bağlanılan Bluetooth aygıtına otomatik bağlanırsa, mikrofonlu kulaklığı Bluetooth bağlantısı ile başka aygıtlara bağlayamayabilirsiniz. Böyle bir durumda, son bağlanılan Bluetooth aygıtını çalıştırın ve Bluetooth bağlantısını kesin.
- Bluetooth aygıtının uyku modunda olup olmadığını kontrol edin. Aygıt uyku modunda ise uyku modunu iptal edin.
- Bluetooth bağlantısının sonlandırılıp sonlandırılmadığını kontrol edin. Sonlandırılmışsa, Bluetooth bağlantısını tekrar kurun.
- Bluetooth aygıtında mikrofonlu kulaklık için eşleştirme bilgileri silinmişse, mikrofonlu kulaklığı aygıtla tekrar eşleştirin.
- Mikrofonlu kulaklığı sıfırlayın.
- Mikrofonlu kulaklığı başlangıç durumuna getirin, mikrofonlu kulaklık ile aygıtı tekrar eşleştirin.

İlgili Konu

- [Bluetooth aygıtlarıyla kablosuz bağlantı kurulması](#)
- [Mikrofonlu kulaklığın sıfırlanması](#)
- [Mikrofonlu kulaklığı fabrika ayarlarına geri dönecek şekilde başlangıç durumuna getirme](#)

Kablosuz Gürültü Engelleyen Stereo Mikrofonlu Kulaklık
WH-1000XM5

Mikrofonlu kulaklık düzgün çalışmıyor.

- Mikrofonlu kulaklık takılı değilken dokunmatik sensör kontrol panelini çalıştıramazsınız. Mikrofonlu kulaklığı takın ve dokunmatik sensör kontrol panelini çalıştırın.
- Mikrofonlu kulaklığı şapka, kıyafet, eşarp, saç vb. üzerine taktığınızda, kullanım algılaması düzgün çalışmayabilir ve dokunmatik sensör kontrol paneli işlem için kullanılamayabilir. Mikrofonlu kulaklığı, kulaklarınız kulaklık yastıklarının içinde olacak şekilde takın.
- Otomatik güç kapatma işlevi "Sony | Headphones Connect" uygulamasının [System] sekmesinde [Do not turn off] olarak ayarlandığında, kullanım algılaması çalışmaya devam eder ve belirti iyileştirilebilir.
- Mikrofonlu kulaklığı sıfırlayın. Bu işlem, eşleştirme bilgilerini silmez.
- Mikrofonlu kulaklığı sıfırlamanız sonrasında dahi mikrofonlu kulaklık düzgün çalışmazsa, mikrofonlu kulaklığı başlangıç durumuna getirin.
- Mikrofonlu kulaklık ürünle birlikte verilen kulaklık kablosuyla bir ağıta bağılyken ve mikrofonlu kulaklık açıkken, Hızlı Dikkat Modunu kullanabilirsiniz ancak ses düzeyi ayarı veya oyna/duraklat gibi işlemleri gerçekleştiremezsiniz.
- Mikrofonlu kulaklığı tırnağınızla veya eldivenli elinizle çalıştırdığınızda düzgün çalışmayacaktır. Eldiveninizi çıkarın ve mikrofonlu kulaklığı parmağınızın ucuyla çalıştırın.
- Dokunmatik sensör kontrol paneli ayarının "Sony | Headphones Connect" uygulamasıyla etkinleştirildiğini kontrol edin.
- Bilgisayara bağıldığında, kullandığınız bilgisayar uygulamasına bağılı olarak, dokunmatik sensör kontrol paneli ile çalıştıramabilirsiniz ancak bu bir arıza değildir. Bilgisayar uygulamasıyla çalıştırın.

İlgili Konu

- [Mikrofonlu kulaklığın takılması](#)
- [Mikrofonlu kulaklığın sıfırlanması](#)
- [Mikrofonlu kulaklığı fabrika ayarlarına geri dönecek şekilde başlangıç durumuna getirme](#)

Kablosuz Gürültü Engelleyen Stereo Mikrofonlu Kulaklık
WH-1000XM5

Bir arama sırasında bir kişiyi duyamıyorsunuz/arayan kişilerin sesi az geliyor, sesiniz arama sırasında karşıdaki kişiye ulaşamıyor/sesiniz arayan kişi tarafından az duyuluyor.

- Hem mikrofonlu kulaklığın hem de bağlı aygıtın açık olduğunu teyit edin.
- Çok düşükse, bağlı aygıtın ses düzeyini ve mikrofonlu kulaklığın ses düzeyini yükseltin.
- Görüntülü arama uygulamasını kullandığınızda, görüntülü arama uygulamasının ayarlarını (*) açın ve hoparlör veya mikrofon ayarının [Headset (WH-1000XM5 Hands-Free)](**) olarak belirlendiğini teyit edin. Görüntülü arama uygulamasının ayarları kontrol edilemediğinde veya arama bağlantıları [Headset (WH-1000XM5 Hands-Free)] seçilemediğinde, bağlantıları yapmak için bilgisayarınızın ayarlarından [Headset (WH-1000XM5 Hands-Free)] seçimini yapın.
 - * Kullanmakta olduğunuz görüntülü arama uygulamasına bağlı olarak bu işlev kullanılamayabilir.
 - ** Kullanmakta olduğunuz bilgisayar veya görüntülü arama uygulamasına bağlı olarak adlar değişebilir.
- Bağlantıyı yeniden kurmak için Bluetooth aygıtını kullanın. Profil için HFP veya HSP seçin.
- Mikrofonlu kulaklıkla müzik dinliyorsanız, çalmayı durdurun ve gelen aramayı yanıtlamak için dokunmatik sensör kontrol paneline hızlıca (yaklaşık 0,4 saniye aralıklarla) iki kez dokunun.
- Mikrofonlu kulaklığı sıfırlayın.
- Mikrofonlu kulaklığı başlangıç durumuna getirin, mikrofonlu kulaklık ile aygıtı tekrar eşleştirin.

İlgili Konu

- [Bluetooth aygıtlarıyla kablosuz bağlantı kurulması](#)
- [Bir aramanın yanıtlanması](#)
- [Bir arama yapma](#)
- [Mikrofonlu kulaklığın sıfırlanması](#)
- [Mikrofonlu kulaklığı fabrika ayarlarına geri dönecek şekilde başlangıç durumuna getirme](#)

Kablosuz Gürültü Engellenen Stereo Mikrofonlu Kulaklık
WH-1000XM5

Mikrofonlu kulaklık yanlış tepki veriyor.

- Bilgisayara bağlandığında, kullandığınız bilgisayar uygulamasına bağlı olarak, mikrofonlu kulaklığı çıkarsanız bile müzik çalma durmayabilir ancak bu bir arıza değildir. Müzik çalmayı durdurmak için bilgisayar uygulamasıyla çalıştırın.
- Mikrofonlu kulaklığın çalışması kazara değişirse, örneğin, ortam sesi aniden duyulursa, "Sony | Headphones Connect" uygulamasıyla [Ambient Sound Control] ayarını kontrol edin. [Ambient Sound] olarak ayarlanırsa, gürültü engelleme etkisi azalır. Gürültü engelleme moduna ayarlayın.
- Dokunmatik sensör kontrol panelinin sensörü, sağ birimin düz yüzeyine yerleştirilmiştir. Sensörün menzili içinde çalıştırın.

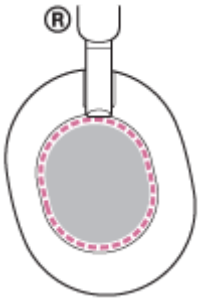

- Dokunmatik sensör kontrol paneli üzerinde parmağınızı ileri/geri veya yukarı/aşağı kaydırduğınızda, mikrofonlu kulaklığın takıldığı açığa veya başınızın baktığı yöne bağlı olarak dokunmatik sensör kontrol paneli düzgün çalışmayabilir.

– Parmağınızı ileri/geri kaydırduğunuzda, hareketleri kafa bandına dik yapın.

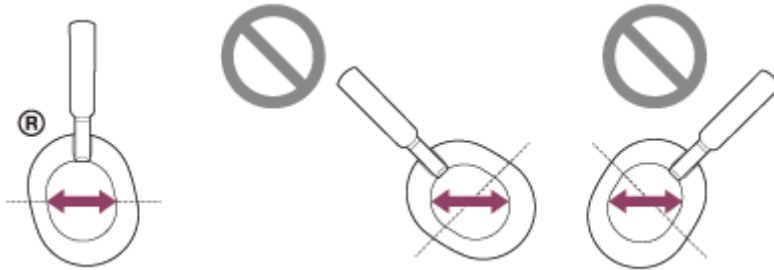

– Parmağınızı yukarı/aşağı kaydırduğunuzda, hareketleri kafa bandına paralel yapın.

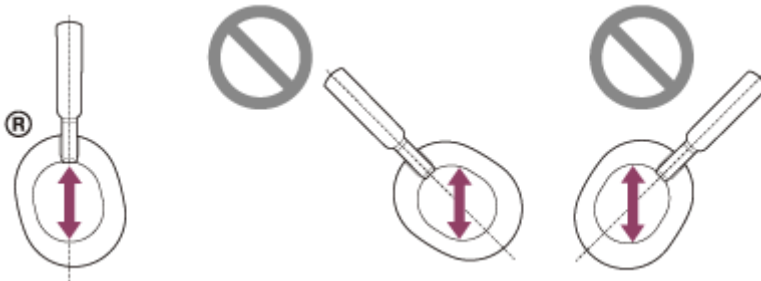

Not

- Mikrofonlu kulaklık ürünle birlikte verilen kulaklık kablosuyla bir aygıtla bağlıyken ve mikrofonlu kulaklık açıkken, Hızlı Dikkat Modunu kullanabilirsiniz ancak ses düzeyi ayarı veya oyna/duraklat gibi işlemleri gerçekleştiremezsiniz.
- Mikrofonlu kulaklığı tırnağınızla veya eldivenli elinizle çalıştırdığınızda düzgün çalışmayacaktır. Eldiveninizi çıkarın ve mikrofonlu kulaklığı parmağınızın ucuyla çalıştırın.

- Dokunmatik sensör kontrol paneli ayarının “Sony | Headphones Connect” uygulamasıyla etkinleştirildiğini kontrol edin.
- Bilgisayara bağlandığında, kullandığınız bilgisayar uygulamasına bağlı olarak, dokunmatik sensör kontrol paneli ile çalıştıramayabilirsiniz ancak bu bir arıza değildir. Bilgisayar uygulamasıyla çalıştırın.

5-035-399-11(4) Copyright 2022 Sony Corporation

Kablosuz Gürültü Engelleyen Stereo Mikrofonlu Kulaklık
WH-1000XM5

Mikrofonlu kulaklığın sıfırlanması

Mikrofonlu kulaklık açılmazsa ya da açık haldeyken dahi çalıştırılmazsa, mikrofonlu kulaklığı sıfırlayın.

1 Mikrofonlu kulaklığı bir AC prize bağlayın.

Ürünle birlikte verilen USB Type-C kabloyu ve piyasada satılan bir USB AC adaptörü kullanın.

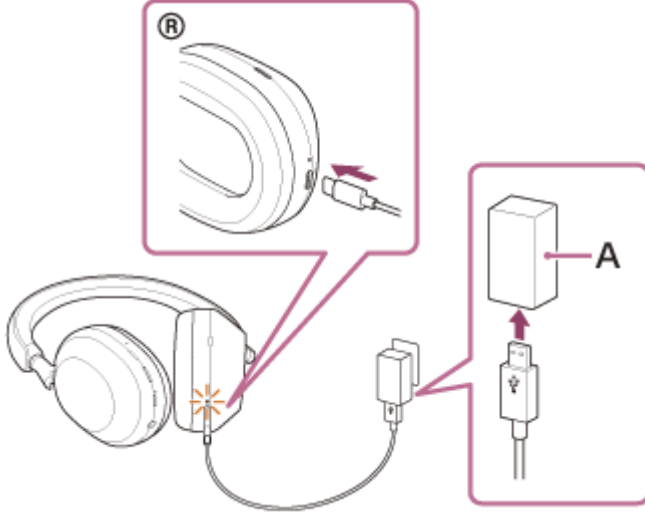

A: USB AC adaptörü

2 (güç) düğmesine ve NC/AMB düğmesine aynı anda basın.

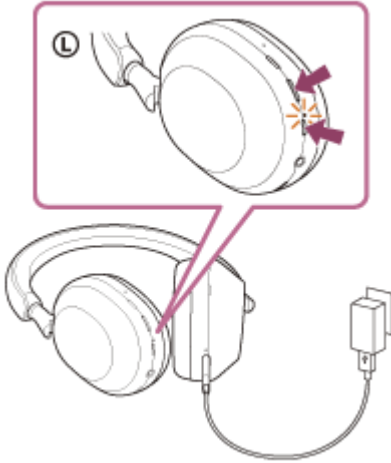

Mikrofonlu kulaklık sıfırlanacaktır.

Aygıt kaydı (eşleştirme) bilgileri ve diğer ayarlar saklanır.

Mikrofonlu kulaklık sıfırlama sonrasında dahi doğru şekilde çalışmazsa, mikrofonlu kulaklığı fabrika ayarları geri yüklenecek şekilde başlangıç durumuna getirin.

İlgili Konu

- [Mikrofonlu kulaklığı fabrika ayarlarına geri dönecek şekilde başlangıç durumuna getirme](#)

5-035-399-11(4) Copyright 2022 Sony Corporation

Kablosuz Gürültü Engelleyen Stereo Mikrofonlu Kulaklık
WH-1000XM5

Mikrofonlu kulaklığı fabrika ayarlarına geri dönecek şekilde başlangıç durumuna getirme

Mikrofonlu kulaklık sıfırlama sonrasında dahi doğru şekilde çalışmazsa, mikrofonlu kulaklığı başlangıç durumuna getirin.

1 Mikrofonlu kulaklığı kapatın.

USB Type-C kabloyu çıkarın.

2 (güç) düğmesini ve NC/AMB düğmesini yaklaşık 7 saniye basılı tutun.

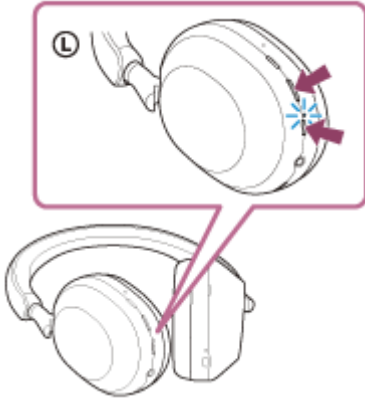

Başlangıç durumuna getirme tamamlandığında, gösterge (mavi) 4 kez yanıp söner (● ● ● ●).

Bu işlem ses düzeyi ayarlarını vb. fabrika ayarlarına geri döndürür ve tüm eşleştirme bilgilerini siler. Bu durumda bağlı aygıttan mikrofonlu kulaklık için eşleştirme bilgilerini silin ve bunları tekrar eşleştirin.

Mikrofonlu kulaklık başlangıç durumuna getirildikten sonra dahi doğru şekilde çalışmazsa size en yakın Sony bayisine danışın.

İlgili Konu

- [Mikrofonlu kulaklığın sıfırlanması](#)

Kablosuz Gürültü Engelleyen Stereo Mikrofonlu Kulaklık
WH-1000XM5

Teknik özellikler

Mikrofonlu kulaklık

Güç kaynağı:

DC 5 V / 1,6 A (Piyasada satılan bir USB Normal AC Adaptörü kullanarak)
DC 5 V / 1,6 A, 9 V / 2,3 A (Piyasada satılan bir USB Güç Dağıtımı AC adaptörü kullanarak)
veya dahili lityum-iyon pil kullanın (Ürün Çalışma Gücü: DC 3,8 V)

Çalışma sıcaklığı:

0 °C - 40 °C

Şarj süresi:

Yaklaşık 3,5 saat

Not

- Şarj ve kullanım süresi, kullanım koşullarına bağlı olarak farklılık gösterebilir.

Şarj sıcaklığı:

5 °C - 35 °C

Kütle:

Yaklaşık 250 g

Empedans:

48 Ω (1 kHz) (mikrofonlu kulaklık açıkken kulaklık kablosuyla bağlanırken)
16 Ω (1 kHz) (mikrofonlu kulaklık kapalıyken kulaklık kablosuyla bağlanırken)

Hassasiyet:

102 dB/mW (mikrofonlu kulaklık açıkken kulaklık kablosuyla bağlanırken)
100 dB/mW (mikrofonlu kulaklık kapalıyken kulaklık kablosuyla bağlanırken)

Frekans yanıtı:

4 Hz - 40 000 Hz (JEITA)
(mikrofonlu kulaklık açıkken kulaklık kablosuyla bağlanırken)

İletişim özellikleri

İletişim sistemi:

Bluetooth Teknik özellik sürümü 5.2

Çıkış:

Bluetooth Teknik Özellik Güç Sınıfı 1

Maksimum iletişim mesafesi:

Görüş çizgisinde yaklaşık 10 m (*1)

Frekans bandı:

2,4 GHz bant (2,4000 GHz - 2,4835 GHz)

Uyumlu Bluetooth profiller (*2):

A2DP
AVRCP
HFP
HSP

Desteklenen Kodek (*3):

SBC
AAC
LDAC

İletim aralığı (A2DP):

20 Hz - 20 000 Hz (Örnekleme frekansı 44,1 kHz)
20 Hz - 40 000 Hz (Örnekleme frekansı LDAC 96 kHz, 990 kb/sn)

*1 Gerçek aralık, aygıtlar arasındaki engeller, bir mikrodalga fırının etrafındaki manyetik alanlar, statik elektrik, alım hassasiyeti, antenin performansı, işletim sistemi, yazılım uygulaması vb. gibi faktörlere bağlı olarak değişecektir.

*2 Bluetooth standart profilleri, aygıtlar arasındaki Bluetooth iletişimlerinin amacını gösterir.

*3 Kodek: Ses sinyali sıkıştırma ve dönüştürme biçimi

Tasarım ve teknik özellikler, önceden bildirimde bulunulmaksızın değiştirilebilir.

Uyumlu iPhone/iPod modelleri

iPhone 12 Pro Max
iPhone 12 Pro
iPhone 12
iPhone 12 mini
iPhone SE (2. nesil)
iPhone 11 Pro Max
iPhone 11 Pro
iPhone 11
iPhone XS Max
iPhone XS
iPhone XR
iPhone X
iPhone 8 Plus
iPhone 8
iPhone 7 Plus
iPhone 7
iPhone SE
iPhone 6s Plus
iPhone 6s
iPhone 6 Plus
iPhone 6
iPhone 5s
iPod touch (7. nesil)
iPod touch (6. nesil)
(Şubat 2022'den itibaren)