

Casque stéréo sans fil à réduction de bruit
h.ear on 3 Wireless NC (WH-H910N)



Utilisez ce manuel si vous rencontrez des problèmes ou si vous avez des questions.

Mettez à jour le logiciel du casque et de l'application « Sony | Headphones Connect » à la dernière version. Pour plus d'informations, consultez le site Web suivant :

<https://www.sony.net/elesupport/>

Mise en route

[Utilisation de la fonction Bluetooth](#)

[À propos du guidage vocal](#)

Accessoires fournis

[Vérification du contenu de l'emballage](#)

[Repli du casque](#)

Pièces et commandes

[Emplacement et fonctions des pièces](#)

[À propos du témoin](#)

Alimentation/Chargement

[Chargement du casque](#)

- [Durée de fonctionnement disponible](#)
- [Vérification du niveau de charge restant de la batterie](#)
- [Mise sous tension du casque](#)
- [Mise hors tension du casque](#)

Raccordements

[Établissement d'une connexion sans fil avec des périphériques Bluetooth](#)

Configuration aisée avec l'application

- [Connexion à l'aide de l'application « Sony | Headphones Connect »](#)

Smartphone Android

- [Pairage et connexion à un smartphone Android](#)
- [Connexion à un smartphone Android apparié](#)
- [Connexion par simple contact \(NFC\) avec un smartphone Android](#)
- [Déconnexion du smartphone Android par simple contact \(NFC\)](#)
- [Basculement du périphérique par simple contact \(NFC\)](#)

iPhone (périphériques iOS)

- [Pairage et connexion à un iPhone](#)
- [Connexion à un iPhone apparié](#)

Ordinateurs

- [Pairage et connexion à un ordinateur \(Windows 10\)](#)
- [Pairage et connexion à un ordinateur \(Windows 8.1\)](#)
- [Pairage et connexion à un ordinateur \(Windows 7\)](#)
- [Pairage et connexion à un ordinateur \(Mac\)](#)
- [Connexion à un ordinateur apparié \(Windows 10\)](#)
- [Connexion à un ordinateur apparié \(Windows 8.1\)](#)
- [Connexion à un ordinateur apparié \(Windows 7\)](#)
- [Connexion à un ordinateur apparié \(Mac\)](#)

Autres périphériques Bluetooth

- [Pairage et connexion à d'autres périphériques Bluetooth](#)
- [Connexion à un périphérique Bluetooth apparié](#)

Connexion multipoint

- [Connexion du casque à un lecteur de musique et un smartphone / téléphone portable \(connexion multipoint\)](#)
- [Connexion du casque à 2 smartphones Android \(connexion multipoint\)](#)
- [Connexion du casque à un smartphone Android et à un iPhone \(connexion multipoint\)](#)

[Coupure de la connexion Bluetooth \(après utilisation\)](#)

[Utilisation du câble pour casque fourni](#)

Écoute de musique

Écoute de musique via une connexion Bluetooth

- [Écoute de musique à partir d'un périphérique connecté via Bluetooth](#)
- [Commande du périphérique audio \(connexion Bluetooth\)](#)
- [Coupure de la connexion Bluetooth \(après utilisation\)](#)

Fonction antibruit

- [Qu'est-ce que la fonction antibruit ?](#)
- [Utilisation de la fonction antibruit](#)

Écoute du son ambiant

- [Écoute du son ambiant pendant la lecture de musique \(Mode bruit ambiant\)](#)
- [Écoute rapide du son ambiant \(mode attention rapide\)](#)

Mode de qualité sonore

- [À propos du mode de qualité sonore](#)

[Codecs pris en charge](#)

[À propos de la fonction DSEE HX](#)

Communications téléphoniques

[Réception d'un appel](#)

[Émission d'un appel](#)

[Fonctions pour un appel téléphonique](#)

[Coupure de la connexion Bluetooth \(après utilisation\)](#)

Utilisation de la fonction d'assistance vocale

[Utilisation de l'Assistant Google](#)

[Utilisation d'Amazon Alexa](#)

[Utilisation de la fonction d'assistance vocale \(Google app\)](#)

[Utilisation de la fonction d'assistance vocale \(Siri\)](#)

Utilisation des applications

[Utilisation de l'application « Sony | Headphones Connect »](#)

[Installation de l'application « Sony | Headphones Connect »](#)

Informations importantes

[Précautions](#)

[Information de licence](#)

[Marques](#)

[Sites Web d'assistance à la clientèle](#)

Dépannage

[Que puis-je faire pour résoudre un problème ?](#)

Alimentation/Chargement

- [Impossible de mettre le casque sous tension.](#)
- [Le chargement est impossible.](#)
- [La durée de chargement est trop longue.](#)
- [Le casque ne peut être chargé même si vous le connectez à l'ordinateur.](#)
- [Le niveau de charge restant de la batterie du casque n'est pas affiché sur l'écran du smartphone.](#)

Son

- [Aucun son n'est émis](#)
- [Le niveau du son est bas](#)
- [La qualité du son est faible](#)
- [Le son saute fréquemment.](#)
- [L'effet de la fonction antibruit est insuffisant.](#)

Bluetooth

- [Le pairage est impossible.](#)
- [La connexion par simple contact \(NFC\) ne fonctionne pas.](#)
- [Impossible d'établir une connexion Bluetooth.](#)
- [Le son est déformé](#)

- [La portée de communication sans fil Bluetooth est courte ou le son saute.](#)
- [Le casque ne fonctionne pas correctement.](#)
- [Impossible d'entendre le correspondant pendant un appel.](#)
- [La voix de l'appelant est quasiment inaudible](#)

Réinitialisation ou initialisation du casque

- [Réinitialisation du casque](#)
- [Initialisation du casque pour restaurer les paramètres d'usine](#)

Pour plus d'informations sur la conformité aux lois sur l'accessibilité du Web en France, reportez-vous à la page suivante.

Accessibilité en France : conformité partielle

<https://helpguide.sony.net/accessibility/france/v1/fr/index.html>

Casque stéréo sans fil à réduction de bruit
h.ear on 3 Wireless NC (WH-H910N)

Utilisation de la fonction Bluetooth

Le casque utilise la technologie sans fil BLUETOOTH® qui vous permet de réaliser les actions suivantes.

Écoute de musique

Vous pouvez recevoir des signaux audio depuis un smartphone ou un lecteur de musique pour profiter de la musique sans fil.



Conversation téléphonique

Vous pouvez passer et recevoir des appels mains libres, tout en laissant votre smartphone ou téléphone portable dans votre sac ou votre poche.



Casque stéréo sans fil à réduction de bruit
h.ear on 3 Wireless NC (WH-H910N)

À propos du guidage vocal

Selon le paramétrage d'usine, vous entendez le guidage vocal en anglais via le casque dans les situations suivantes. Le contenu du guidage vocal est expliqué entre parenthèses.

Vous pouvez modifier la langue du guidage vocal et activer/désactiver le guidage vocal à l'aide de l'application « Sony | Headphones Connect ». Pour plus d'informations, consultez le guide d'aide de l'application « Sony | Headphones Connect ».

https://rd1.sony.net/help/mdr/hpc/h_zz/

- Quand le casque est mis sous tension : « Power on » (Mise sous tension)
- Quand le casque est mis hors tension : « Power off » (Mise hors tension)
- Lorsque vous entrez en mode de pairage : « Bluetooth pairing » (Pairage Bluetooth en cours)
- Après établissement d'une connexion Bluetooth : « Bluetooth connected » (Bluetooth connecté)
- Après arrêt d'une connexion Bluetooth : « Bluetooth disconnected » (Bluetooth déconnecté)
- Lors de la vérification du niveau de charge restant de la batterie : « Battery about XX % » (Batterie à environ XX %) (La valeur « XX » indique le niveau de charge restant approximatif. Utilisez-la comme estimation grossière.) / « Battery fully charged » (Batterie chargée à fond)
- Lorsque le niveau de charge restant de la batterie est faible : « Low battery, please recharge headset » (Batterie faible, veuillez recharger le casque)
- En cas de mise hors tension automatique lorsque la batterie est épuisée : « Please recharge headset. Power off » (Veuillez recharger le casque. Hors tension)
- Lors de l'activation de la fonction antibruit : « Noise canceling » (Antibruit)
- Lors de l'activation du mode bruit ambiant : « Ambient sound » (Son ambiant)
- Lors de la désactivation de la fonction antibruit et du mode bruit ambiant : « Ambient Sound Control off » (Commande du son ambiant désactivée)
- Lorsque l'Assistant Google n'est pas disponible sur le smartphone connecté au casque, même si vous appuyez sur la touche Assistant Google du casque : « The Google Assistant is not connected » (L'Assistant Google n'est pas connecté)
- Lorsque Amazon Alexa n'est pas disponible sur le smartphone connecté au casque, même si vous appuyez sur la touche Amazon Alexa du casque : « Either your mobile device isn't connected; or you need to open the Alexa App and try again » (Soit votre appareil mobile n'est pas connecté, soit vous devez ouvrir l'appli Alexa et réessayer)

Note

- La modification de la langue du guidage vocal prend 20 minutes environ.
- Lorsque vous initialisez le casque pour rétablir les paramètres d'usine après avoir modifié la langue du guidage vocal, la langue sera elle aussi réinitialisée.
- Si vous n'entendez pas le guidage vocal après avoir changé la langue du guidage vocal ou mis à jour le logiciel, mettez le casque hors tension, puis sous tension.

Casque stéréo sans fil à réduction de bruit
h.ear on 3 Wireless NC (WH-H910N)

Vérification du contenu de l'emballage

Après avoir ouvert l'emballage, vérifiez que tous les éléments de la liste sont inclus. Si un élément est manquant, contactez votre revendeur.

Les numéros entre () indiquent la quantité.

Casque stéréo sans fil à réduction de bruit

Câble USB Type-C™ (USB-A à USB-C™) (environ 20 cm (7,88 po)) (1)



Câble pour casque (environ 1,2 m (47,25 po)) (1)



Housse de transport (1)



Casque stéréo sans fil à réduction de bruit
h.ear on 3 Wireless NC (WH-H910N)

Repli du casque

Repliez une unité vers le serre-tête, puis repliez l'autre de la même manière. Vous pouvez replier le casque à partir du côté droit ou gauche.

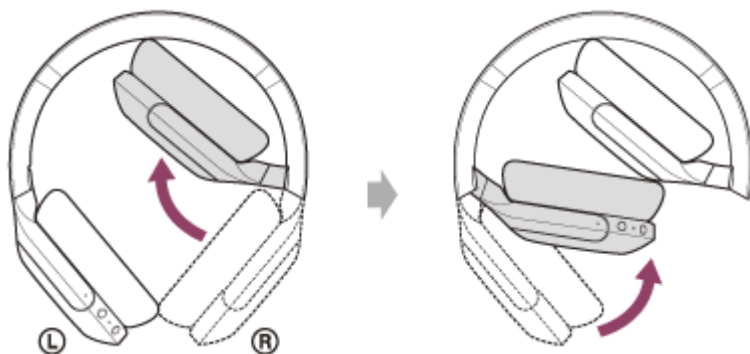

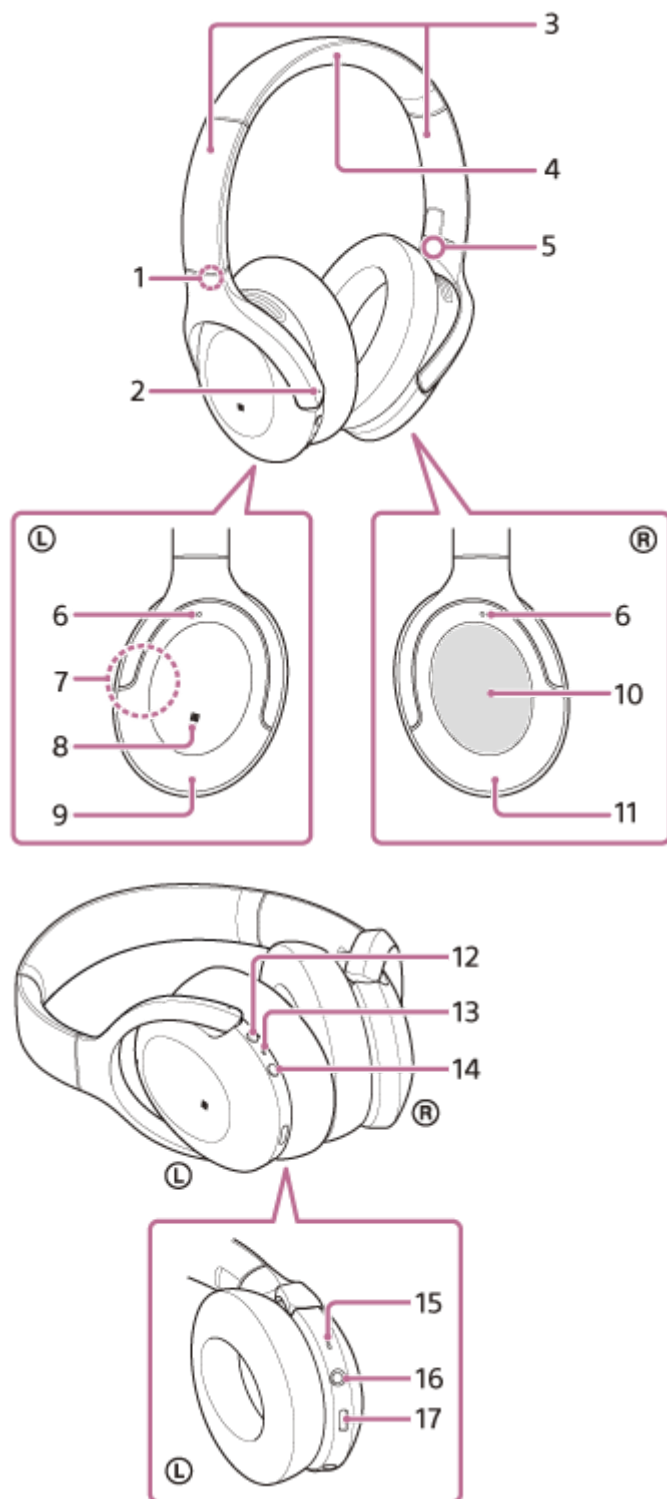

Casque stéréo sans fil à réduction de bruit
h.ear on 3 Wireless NC (WH-H910N)

Emplacement et fonctions des pièces



1. Repère ① (gauche)
2. Point tactile
L'unité gauche dispose d'un point tactile.
3. Bande coulissante
Glissez pour régler la longueur du serre-tête.
4. Serre-tête

- 5. Repère  (droit)
- 6. Micros de la fonction antibruit
Capte le bruit lorsque vous utilisez la fonction antibruit.
- 7. Antenne intégrée
Une antenne Bluetooth est intégrée au casque.
- 8. Repère N
- 9. Unité gauche
- 10. Panneau de commande du capteur tactile
Permet de commander à distance la lecture de musique du périphérique Bluetooth connecté ou d'effectuer d'autres opérations à l'aide de la fonction tactile.
- 11. Unité droite
- 12. Touche C
(personnalisé) Permet de commander la fonction antibruit et le mode bruit ambiant, etc.
- 13. Témoin (rouge/bleu)
S'allume en rouge pendant le chargement.
S'allume en rouge ou en bleu pour indiquer l'état de l'alimentation ou de la communication du casque.
- 14. Touche  (alimentation)
- 15. Micro d'appel
Capte le son de votre voix lorsque vous parlez au téléphone.
- 16. Prise d'entrée de câble pour casque
Raccordez un lecteur de musique, etc., à l'aide du câble pour casque fourni. Veillez à insérer le câble jusqu'à émission d'un déclic. Si la fiche est mal branchée, vous risquez de ne pas entendre le son correctement.
- 17. Port USB Type-C
Raccordez le casque à une prise secteur via un adaptateur secteur USB disponible dans le commerce ou à un ordinateur via le câble USB Type-C fourni pour charger le casque.

Rubrique associée

- [À propos du témoin](#)
- [Vérification du niveau de charge restant de la batterie](#)

Casque stéréo sans fil à réduction de bruit
h.ear on 3 Wireless NC (WH-H910N)

À propos du témoin

Le témoin vous renseigne sur les différents états du casque.

● : s'allume en bleu / ● : s'allume en rouge / - : s'éteint

Mise sous tension

● - ● (clignote deux fois de suite en bleu)

Dans ce cas, le niveau de charge restant de la batterie est de 20 % ou moins (nécessite un chargement), le témoin s'allume successivement comme suit.

■ - ■ - ■ (clignote à plusieurs reprises lentement en rouge pendant 15 secondes environ)

Mise hors tension

■ (s'allume en bleu pendant 2 secondes environ)

Affichage du niveau de charge restant de la batterie

- Niveau de charge restant : plus de 20 %
● - ● (clignote deux fois de suite en bleu)
- Niveau de charge restant : 20 % ou moins (charge requise)
■ - ■ - ■ (clignote à plusieurs reprises lentement en rouge pendant 15 secondes environ)

Pour plus de détails, voir « [Vérification du niveau de charge restant de la batterie](#) ».

Lorsque le niveau de charge restant de la batterie faiblit

■ - ■ - ■ (clignote à plusieurs reprises lentement en rouge pendant 15 secondes environ)

Chargement









- Pendant le chargement
■ (s'allume en rouge)
Le témoin s'éteint une fois le chargement terminé.
- Température anormale
● ● - - ● ● - - (clignote à plusieurs reprises deux fois en rouge)
- Chargement anormal
■ - - ■ - - (clignote à plusieurs reprises lentement en rouge)

Fonction Bluetooth

- Mode enregistrement (pairage) de périphérique
● ● - - ● ● - - (clignote à plusieurs reprises deux fois en bleu)
- Non connecté
● - - ● - - ● - - (clignote à plusieurs reprises en bleu à intervalles d'une seconde environ)
- Processus de connexion terminé
● ● ● ● ● ● ● ● (clignote rapidement en bleu pendant 5 secondes environ)
- Connecté
● - - - - - ● - - - - - (clignote à plusieurs reprises en bleu à intervalles de 5 secondes environ)
- Appel entrant
● ● ● ● ● ● ● ● (clignote rapidement en bleu)

Les indicateurs d'état Connecté et Déconnecté s'éteignent automatiquement au bout d'un certain temps. Ils recommencent à clignoter pendant un moment lorsqu'une opération est effectuée. Lorsque le niveau de charge restant de la batterie est faible, le témoin (rouge) commence à clignoter.

Autre indicateur

- Câble pour casque branché (sous tension)
 - - - - -  - - - - - (clignote à plusieurs reprises en bleu à intervalles de 5 secondes environ)
Le témoin s'éteint automatiquement après un certain laps de temps. Lorsque le niveau de charge restant de la batterie est faible, le témoin (rouge) commence à clignoter.
- Mise à jour du logiciel
 - -  - - (clignote à plusieurs reprises lentement en bleu)
- Initialisation terminée
    (clignote 4 fois en bleu)
Pour plus de détails, voir « [Initialisation du casque pour restaurer les paramètres d'usine](#) ».

Casque stéréo sans fil à réduction de bruit
h.ear on 3 Wireless NC (WH-H910N)

Chargement du casque

Le casque contient une batterie rechargeable lithium-ion intégrée. Utilisez le câble USB Type-C fourni pour charger le casque avant utilisation.

1 Raccordez le casque à une prise secteur.

Utilisez le câble USB Type-C fourni et un adaptateur secteur USB disponible dans le commerce.

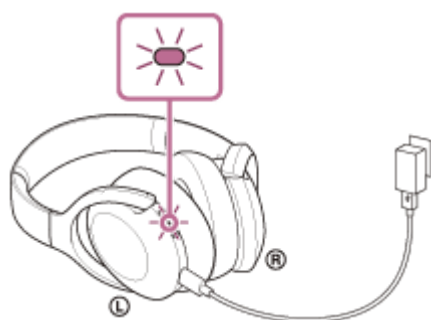

- Le témoin (rouge) du casque s'allume.
- Le chargement dure environ 5 heures (*) et le témoin (rouge) s'éteint automatiquement.

* Temps nécessaire au chargement d'une batterie déchargée à sa pleine capacité. La durée de chargement peut varier selon les conditions d'utilisation.

Une fois le chargement terminé, débranchez le câble USB Type-C.

Configuration requise pour le chargement de la batterie à partir du port USB

Adaptateur secteur USB

Un adaptateur secteur USB disponible dans le commerce capable de fournir un courant de sortie de 0,5 A (500 mA) ou plus

Ordinateur personnel

Ordinateur personnel doté d'un port USB standard

- Nous ne garantissons pas le bon fonctionnement sur tous les ordinateurs.
- Le fonctionnement avec un ordinateur personnalisé ou fabriqué sur place n'est pas garanti.

Astuce

- Il est également possible de charger le casque en le raccordant à un ordinateur allumé à l'aide du câble USB Type-C fourni.
- Si le chargement commence alors que le casque est sous tension, ce dernier se met automatiquement hors tension.

Note

- Le chargement peut être impossible avec des câbles autres que le câble USB Type-C fourni.
- Le chargement peut être impossible selon le type d'adaptateur secteur USB.
- Lorsque le casque est raccordé à une prise secteur ou à un ordinateur, toutes les opérations telles que la mise sous tension du casque, l'enregistrement ou la connexion à des périphériques Bluetooth et la lecture de musique sont impossibles.

- Le casque ne peut pas être chargé lorsque l'ordinateur entre en mode veille ou veille prolongée. Dans ce cas, modifiez les paramètres de l'ordinateur et recommencez à charger le casque.
- Si le casque reste inutilisé pendant une période prolongée, la durée d'utilisation de la batterie rechargeable peut diminuer. L'autonomie de la batterie s'améliore néanmoins après quelques recharges. Si vous n'utilisez pas le casque pendant une période prolongée, chargez la batterie à sa capacité maximale tous les 6 mois afin d'éviter une décharge excessive.
- Si le casque reste inutilisé pendant une période prolongée, le temps de charge de la batterie peut s'avérer plus long.
- Si le casque détecte un problème lors du chargement en raison des conditions suivantes, le témoin (rouge) clignote. Dans ce cas, chargez le casque encore une fois en respectant la plage de températures de chargement. Si le problème persiste, consultez votre revendeur Sony le plus proche.
 - La température ambiante dépasse la plage de températures de chargement comprise entre 5 °C et 35 °C (41 °F à 95 °F).
 - Le problème vient de la batterie rechargeable.
- Si vous n'utilisez pas le casque pendant une période prolongée, le témoin (rouge) risque de ne pas s'allumer immédiatement pendant le chargement. Patientez un moment, jusqu'à ce que le témoin (rouge) s'allume.
- Si la durée d'utilisation de la batterie rechargeable intégrée diminue de façon significative, la batterie doit être remplacée. Contactez votre revendeur Sony le plus proche pour remplacer la batterie rechargeable.
- Évitez d'exposer le casque à des changements de température extrêmes, aux rayons directs du soleil, à l'humidité, au sable, à la poussière ou à des chocs électriques. Ne laissez jamais le casque dans un véhicule en stationnement.
- Pour le raccordement du casque à un ordinateur, utilisez uniquement le câble USB Type-C fourni et veillez à les raccorder directement entre eux. Un raccordement effectué avec un concentrateur USB ne permet pas d'effectuer correctement le chargement.

Casque stéréo sans fil à réduction de bruit
h.ear on 3 Wireless NC (WH-H910N)

Durée de fonctionnement disponible

Les durées de fonctionnement disponibles du casque avec la batterie complètement chargée sont les suivantes :

Connexion Bluetooth

Durée de lecture de musique

Codec	DSEE HX	Fonction antibruit/Mode bruit ambiant	Durée de fonctionnement disponible
LDAC™	AUTO	Fonction antibruit : ACTIVÉE	Max. 22 heures
LDAC	AUTO	Mode bruit ambiant : ACTIVÉ	Max. 22 heures
LDAC	AUTO	DÉSACTIVÉ	Max. 32 heures
LDAC	DÉSACTIVÉ	Fonction antibruit : ACTIVÉE	Max. 25 heures
LDAC	DÉSACTIVÉ	Mode bruit ambiant : ACTIVÉ	Max. 25 heures
LDAC	DÉSACTIVÉ	DÉSACTIVÉ	Max. 35 heures
AAC	AUTO	Fonction antibruit : ACTIVÉE	Max. 25 heures
AAC	AUTO	Mode bruit ambiant : ACTIVÉ	Max. 25 heures
AAC	AUTO	DÉSACTIVÉ	Max. 35 heures
AAC	DÉSACTIVÉ	Fonction antibruit : ACTIVÉE	Max. 35 heures
AAC	DÉSACTIVÉ	Mode bruit ambiant : ACTIVÉ	Max. 35 heures
AAC	DÉSACTIVÉ	DÉSACTIVÉ	Max. 45 heures
SBC	AUTO	Fonction antibruit : ACTIVÉE	Max. 25 heures
SBC	AUTO	Mode bruit ambiant : ACTIVÉ	Max. 25 heures
SBC	AUTO	DÉSACTIVÉ	Max. 35 heures
SBC	DÉSACTIVÉ	Fonction antibruit : ACTIVÉE	Max. 35 heures
SBC	DÉSACTIVÉ	Mode bruit ambiant : ACTIVÉ	Max. 35 heures
SBC	DÉSACTIVÉ	DÉSACTIVÉ	Max. 45 heures

- Il est possible de lire de la musique pendant environ 150 minutes après 10 minutes de chargement.

Durée de communication

Fonction antibruit/Mode bruit ambiant	Durée de fonctionnement disponible
Fonction antibruit : ACTIVÉE	Max. 30 heures
Mode bruit ambiant : ACTIVÉ	Max. 30 heures

Fonction antibruit/Mode bruit ambiant	Durée de fonctionnement disponible
DÉSACTIVÉ	Max. 40 heures

Durée de veille

Fonction antibruit/Mode bruit ambiant	Durée de fonctionnement disponible
Fonction antibruit : ACTIVÉE	Max. 40 heures
Mode bruit ambiant : ACTIVÉ	Max. 40 heures
DÉSACTIVÉ	Max. 200 heures

Câble pour casque branché (sous tension)

Fonction antibruit/Mode bruit ambiant	Durée de fonctionnement disponible
Fonction antibruit : ACTIVÉE	Max. 30 heures
Mode bruit ambiant : ACTIVÉ	Max. 30 heures
DÉSACTIVÉ	Max. 40 heures

Astuce

- Avec l'application « Sony | Headphones Connect », vous pouvez vérifier quel codec est utilisé pour la connexion ou activer la fonction DSEE HX.

Note

- La durée d'utilisation peut varier en fonction des réglages et des conditions d'utilisation.
- Lorsque la fonction Égaliseur est utilisée, la durée de lecture est réduite tout au plus de 30 % environ.

Rubrique associée

- [Codecs pris en charge](#)
- [À propos de la fonction DSEE HX](#)
- [Utilisation de l'application « Sony | Headphones Connect »](#)

Casque stéréo sans fil à réduction de bruit
h.ear on 3 Wireless NC (WH-H910N)

Vérification du niveau de charge restant de la batterie

Vous pouvez vérifier le niveau de charge restant de la batterie rechargeable.

Lorsque la touche  (alimentation) est enfoncée alors que le casque est sous tension, vous entendez le message vocal indiquant le niveau de charge restant de la batterie.

« Battery about XX % » (Batterie à environ XX %) (la valeur « XX » indique le niveau de charge restant approximatif.)

« Battery fully charged » (Batterie chargée à fond)

Dans certains cas, le niveau de charge restant de la batterie indiqué par le message vocal peut différer du niveau de charge restant réel. Veuillez l'utiliser comme estimation grossière.

De plus, le témoin (rouge) clignote pendant environ 15 secondes si le niveau de charge restant de la batterie est de 20 % ou moins lorsque le casque est mis sous tension.

Lorsque le niveau de charge restant faiblit

Un bip d'avertissement est émis et la couleur du témoin en cours de fonctionnement vire au rouge. Si vous entendez le message vocal dire « Low battery, please recharge headset » (Batterie faible, veuillez recharger le casque), chargez le casque dès que possible.

Lorsque la batterie est épuisée, un bip d'avertissement est émis, le message vocal dit : « Please recharge headset. Power off » (Veuillez recharger le casque. Hors tension), puis le casque s'éteint automatiquement.

Lorsque vous utilisez un iPhone ou un iPod touch

Si le casque est branché à un iPhone ou à un iPod touch via une connexion Bluetooth HFP, l'écran affiche une icône qui indique le niveau de charge restant de la batterie du casque sur l'écran de l'iPhone ou de l'iPod touch.

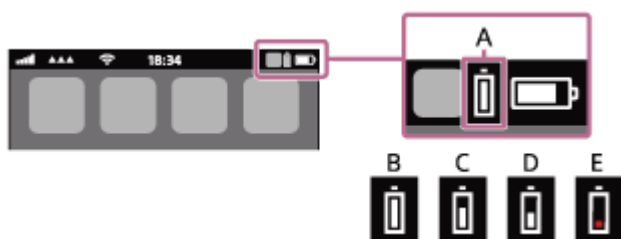

A : Niveau de charge restant de la batterie du casque

B : 100 % - 70 %

C : 70 % - 50 %

D : 50 % - 20 %

E : 20 % ou moins (charge requise)

Le niveau de charge restant de la batterie du casque est également affiché sur le widget d'un iPhone ou d'un iPod touch exécutant iOS 9 ou ultérieur. Pour plus de détails, reportez-vous au mode d'emploi fourni avec l'iPhone ou l'iPod touch.

Le niveau de charge restant affiché peut différer dans certains cas du niveau de charge restant réel. Veuillez l'utiliser comme estimation grossière.

Lorsque vous utilisez un smartphone Android (système d'exploitation 8.1 ou ultérieur)

Lorsque le casque est connecté à un smartphone Android via une connexion Bluetooth HFP, sélectionnez [Settings] - [Device connection] - [Bluetooth] pour afficher le niveau de charge restant de la batterie du casque là où le périphérique Bluetooth appairé est affiché sur l'écran du smartphone. Celle-ci s'affiche sous la forme « 100 % », « 70 % », « 50 % » ou « 20 % ». Pour plus d'informations, reportez-vous au mode d'emploi du smartphone Android.

Le niveau de charge restant affiché peut différer dans certains cas du niveau de charge restant réel. Veuillez l'utiliser comme estimation grossière.

Astuce

- Vous pouvez également vérifier le niveau de charge restant de la batterie via l'application « Sony | Headphones Connect ». Les smartphones Android et l'iPhone/iPod touch prennent en charge cette application.

Note

- Si vous connectez le casque à un iPhone, à un iPod touch ou à un smartphone Android avec « Media audio » (A2DP) uniquement dans le cadre d'une connexion multipoint, le niveau de charge restant de la batterie ne s'affiche pas correctement.
- Le niveau de charge restant de la batterie peut ne pas s'afficher correctement juste après une mise à jour logicielle ou si le casque n'a pas été utilisé pendant une période prolongée. Dans ce cas, chargez et déchargez la batterie plusieurs fois pour afficher correctement le niveau de charge restant de la batterie.

Rubrique associée

- [Utilisation de l'application « Sony | Headphones Connect »](#)

Casque stéréo sans fil à réduction de bruit
h.ear on 3 Wireless NC (WH-H910N)

Mise sous tension du casque

- 1 Appuyez sur la touche  (alimentation) et maintenez-la enfoncée pendant 2 secondes environ jusqu'à ce que le témoin (bleu) clignote.



Rubrique associée

- [Mise hors tension du casque](#)

Casque stéréo sans fil à réduction de bruit
h.ear on 3 Wireless NC (WH-H910N)

Mise hors tension du casque

- 1 Appuyez sur la touche  (alimentation) et maintenez-la enfoncée pendant 2 secondes environ jusqu'à ce que le témoin (bleu) s'éteigne.



Astuce

- Vous pouvez également mettre le casque hors tension avec l'application « Sony | Headphones Connect ».

Rubrique associée

- [Mise sous tension du casque](#)
- [Utilisation de l'application « Sony | Headphones Connect »](#)

Casque stéréo sans fil à réduction de bruit
h.ear on 3 Wireless NC (WH-H910N)

Établissement d'une connexion sans fil avec des périphériques Bluetooth

Vous pouvez profiter de la musique et passer des appels mains-libres avec le casque sans fil en utilisant la fonction Bluetooth de votre périphérique Bluetooth.

Enregistrement du périphérique (pairage)

Pour utiliser la fonction Bluetooth, les deux périphériques de connexion doivent être préalablement enregistrés. L'opération consistant à enregistrer un périphérique est appelée « pairage » (on parle aussi de couplage, d'appairage ou de jumelage).

Si le périphérique à connecter ne prend pas en charge la connexion par simple contact (NFC), procédez au pairage du casque et du périphérique manuellement.

Si le périphérique prend en charge la connexion par simple contact (NFC), vous pouvez procéder à son enregistrement (pairage) et établir une connexion Bluetooth en mettant simplement le casque en contact avec le périphérique.

Connexion à un périphérique apparié

Une fois le périphérique et le casque appariés, il n'est pas nécessaire de recommencer leur pairage. Connectez les périphériques déjà appariés au casque en utilisant la méthode propre à chaque périphérique.

Casque stéréo sans fil à réduction de bruit
h.ear on 3 Wireless NC (WH-H910N)

Connexion à l'aide de l'application « Sony | Headphones Connect »

Lancez l'application « Sony | Headphones Connect » sur votre smartphone Android™/iPhone afin de connecter le casque à un smartphone ou iPhone. Pour plus d'informations, consultez le guide d'aide de l'application « Sony | Headphones Connect ».

https://rd1.sony.net/help/mdr/hpc/h_zz/



Sony Headphones Connect



Note

- La connexion avec certains smartphones et périphériques iPhone peut devenir instable lors de la connexion à l'aide de l'application « Sony | Headphones Connect ». Dans ce cas, suivez les procédures de la section « [Connexion à un smartphone Android apparié](#) » ou « [Connexion à un iPhone apparié](#) » pour vous connecter au casque.

Rubrique associée

- [Connexion à un smartphone Android apparié](#)
- [Connexion à un iPhone apparié](#)
- [Utilisation de l'application « Sony | Headphones Connect »](#)
- [Installation de l'application « Sony | Headphones Connect »](#)

Casque stéréo sans fil à réduction de bruit
h.ear on 3 Wireless NC (WH-H910N)

Pairage et connexion à un smartphone Android

L'opération consistant à enregistrer le périphérique auquel vous souhaitez vous connecter est appelée « pairage ». Appariez un périphérique pour l'utiliser avec le casque pour la première fois. Avant de commencer, effectuez les opérations suivantes :

- Le smartphone Android est placé à moins de 1 mètre (3 pieds) du casque.
- Le casque est suffisamment chargé.
- Le mode d'emploi du smartphone Android est à portée de main.

1 Entrez en mode de pairage sur le casque.

Mettez le casque sous tension, lorsque vous appairez le casque avec un périphérique pour la première fois après l'achat, ou si vous initialisez le casque (le casque ne dispose pas d'informations de pairage). Le casque passe automatiquement en mode de pairage. Dans ce cas, passez à l'étape 2.

Si ce n'est pas le premier périphérique que vous appariez au casque (le casque contient des informations de pairage pour d'autres périphériques), appuyez sur la touche  (alimentation) et maintenez-la enfoncée pendant environ 7 secondes.



Vérifiez que le témoin (bleu) clignote à plusieurs reprises deux fois de suite. Vous entendez le message vocal «Bluetooth pairing» (Pairage Bluetooth en cours).



2 Si l'écran du smartphone Android est verrouillé, déverrouillez-le.

3 Recherchez le casque sur le smartphone Android.

1. Sélectionnez [Settings] - [Device connection] - [Bluetooth].

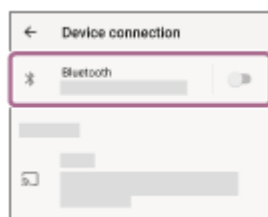

2. Effleurez le commutateur pour activer la fonction Bluetooth.

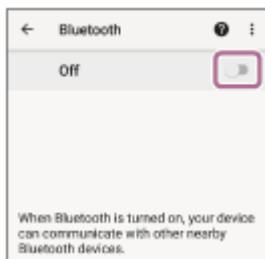

4 Effleurez [WH-H910N (h.ear)].

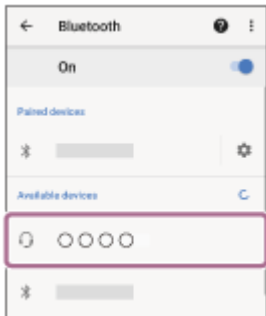

Si le mot de passe (*) est requis, entrez « 0000 ».

Le casque et le smartphone sont appariés et connectés l'un à l'autre. Vous entendez le message vocal « Bluetooth connected » (Bluetooth connecté).

Si la connexion n'a pas réussi, voir « [Connexion à un smartphone Android apparié](#) ».

Si [WH-H910N (h.ear)] n'apparaît pas sur l'écran du smartphone Android, recommencez au début de l'étape 3.

* Un code peut être appelé « Code d'authentification », « Code PIN », « Numéro PIN » ou « Mot de passe ».

Astuce

- L'opération ci-dessus est un exemple. Pour plus de détails, reportez-vous au mode d'emploi fourni avec le smartphone Android.
- Pour supprimer toutes les informations de pairage Bluetooth, voir « [Initialisation du casque pour restaurer les paramètres d'usine](#) ».

Note

- Lors du pairage d'un périphérique, [WH-H910N (h.ear)], [LE_WH-H910N (h.ear)] ou les deux peuvent s'afficher sur le périphérique de connexion. Lorsque les deux ou [WH-H910N (h.ear)] s'affichent, sélectionnez [WH-H910N (h.ear)] ; lorsque [LE_WH-H910N (h.ear)] s'affiche, sélectionnez [LE_WH-H910N (h.ear)].
- Si aucun pairage n'est établi dans les 5 minutes, le mode de pairage est annulé. Dans ce cas, recommencez l'opération à partir de l'étape 1.
- Une fois les périphériques Bluetooth appariés, il n'est pas nécessaire de recommencer leur pairage, sauf dans les cas suivants :
 - Les informations de pairage ont été supprimées après une réparation, etc.
 - Un 9ème périphérique est apparié.
Le casque peut être apparié à 8 périphériques au maximum. Si un nouveau périphérique est apparié alors que 8 le sont déjà, les informations d'enregistrement du périphérique apparié avec la durée de connexion la plus ancienne sont écrasées par les informations du nouveau périphérique.
 - Les informations de pairage du casque ont été supprimées du périphérique Bluetooth.
 - Le casque est initialisé.
Toutes les informations de pairage sont supprimées. Dans ce cas, supprimez du périphérique les informations de pairage du casque, puis appariez-les de nouveau.
- Le casque peut être apparié à plusieurs périphériques, mais il ne peut lire de la musique que depuis 1 périphérique apparié à la fois.

Rubrique associée

- [Établissement d'une connexion sans fil avec des périphériques Bluetooth](#)
- [Connexion à un smartphone Android apparié](#)
- [Écoute de musique à partir d'un périphérique connecté via Bluetooth](#)
- [Coupure de la connexion Bluetooth \(après utilisation\)](#)
- [Initialisation du casque pour restaurer les paramètres d'usine](#)

5-007-092-21(3) Copyright 2019 Sony Corporation

Casque stéréo sans fil à réduction de bruit
h.ear on 3 Wireless NC (WH-H910N)

Connexion à un smartphone Android apparié

1 Si l'écran du smartphone Android est verrouillé, déverrouillez-le.

2 Mettez le casque sous tension.

Appuyez sur la touche  (alimentation) et maintenez-la enfoncée pendant 2 secondes environ.



Vous entendez le message vocal « Power on » (Mise sous tension). Vérifiez que le témoin (bleu) continue à clignoter lorsque vous relâchez la touche.

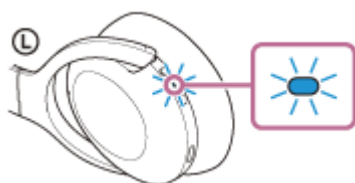

Vous entendez le message vocal « Bluetooth connected » (Bluetooth connecté) s'il s'est automatiquement connecté au dernier périphérique connecté.

Vérifiez l'état de la connexion sur le smartphone Android. Si la connexion n'est pas établie, passez à l'étape 3.

3 Affichez les périphériques appariés avec le smartphone Android.

1. Sélectionnez [Settings] - [Device connection] - [Bluetooth].

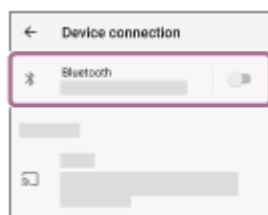

2. Effleurez le commutateur pour activer la fonction Bluetooth.

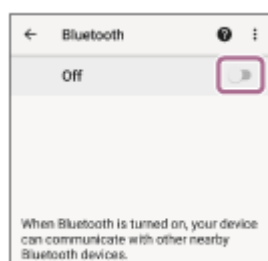

4 Effleurez [WH-H910N (h.ear)].

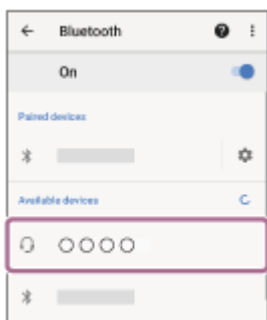

Vous entendez le message vocal « Bluetooth connected » (Bluetooth connecté).

Astuce

- L'opération ci-dessus est un exemple. Pour plus de détails, reportez-vous au mode d'emploi fourni avec le smartphone Android.

Note

- Lors de la connexion, [WH-H910N (h.ear)], [LE_WH-H910N (h.ear)] ou les deux peuvent s'afficher sur le périphérique de connexion. Lorsque les deux ou [WH-H910N (h.ear)] s'affichent, sélectionnez [WH-H910N (h.ear)] ; lorsque [LE_WH-H910N (h.ear)] s'affiche, sélectionnez [LE_WH-H910N (h.ear)].
- Si le dernier périphérique Bluetooth connecté est placé à proximité du casque, ce dernier peut se connecter automatiquement au périphérique, simplement lors de l'activation du casque. Dans ce cas, désactivez la fonction Bluetooth du dernier périphérique connecté ou mettez-le hors tension.
- Si vous ne pouvez pas connecter votre smartphone au casque, supprimez les informations de pairage de votre smartphone et recommencez le pairage. Pour les opérations sur votre smartphone, reportez-vous au mode d'emploi fourni avec celui-ci.

Rubrique associée

- [Établissement d'une connexion sans fil avec des périphériques Bluetooth](#)
- [Pairage et connexion à un smartphone Android](#)
- [Écoute de musique à partir d'un périphérique connecté via Bluetooth](#)
- [Coupure de la connexion Bluetooth \(après utilisation\)](#)

Casque stéréo sans fil à réduction de bruit
h.ear on 3 Wireless NC (WH-H910N)

Connexion par simple contact (NFC) avec un smartphone Android

Lorsque le casque est mis en contact avec un smartphone, il est automatiquement mis sous tension, puis il procède au pairage et à la connexion Bluetooth.

Smartphones compatibles

- Smartphones compatibles NFC avec Android 4.1 ou ultérieur

En quoi consiste la fonction NFC ?

NFC (Near Field Communication) est une technologie permettant d'établir une communication sans fil à courte portée entre divers périphériques, tels que des smartphones et des puces électroniques. Grâce à la fonction NFC, la communication de données, par exemple, le pairage Bluetooth peut être effectuée facilement en mettant en contact simplement des périphériques compatibles NFC entre eux (c'est-à-dire au niveau du repère N ou à l'endroit prévu sur chaque périphérique).

1 Si l'écran du smartphone est verrouillé, déverrouillez-le.

2 Activez la fonction NFC du smartphone.

1. Sélectionnez [Settings] - [Device connection].
2. Effleurez le commutateur pour activer la fonction NFC.

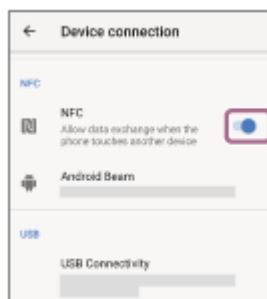

3 Mettez le smartphone en contact avec le casque.

- Mettez le smartphone en contact avec le repère N du casque. Maintenez le contact entre le casque et le smartphone jusqu'à ce que ce dernier réagisse.
- Pour savoir quel emplacement toucher sur le smartphone, reportez-vous au mode d'emploi du smartphone.

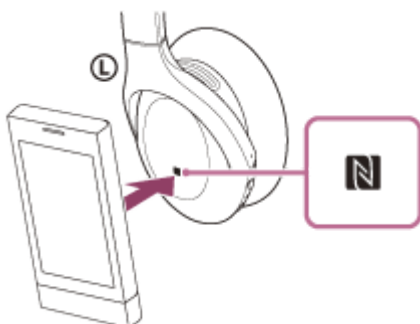

Suivez les instructions à l'écran pour terminer le pairage et la connexion.

Lorsque le casque est connecté au smartphone, le témoin (bleu) commence à clignoter lentement. Vous entendez le message vocal « Bluetooth connected » (Bluetooth connecté).

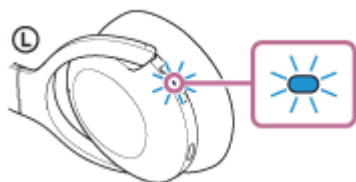

- Pour déconnecter, mettez à nouveau le smartphone en contact avec le casque. Vous entendez le message vocal « Bluetooth disconnected » (Bluetooth déconnecté).
- Pour connecter un smartphone apparié, suivez l'étape 3.
- Si l'écran du smartphone est verrouillé, déverrouillez-le.

Astuce

- L'opération ci-dessus est un exemple. Pour plus de détails, reportez-vous au mode d'emploi fourni avec le smartphone Android.
- Si vous ne pouvez pas connecter le casque, reportez-vous aux instructions suivantes.
 - Si l'écran du smartphone est verrouillé, déverrouillez-le et passez lentement le smartphone sur la lettre N.
 - Si le smartphone se trouve dans un étui, retirez l'étui.
 - Assurez-vous que la fonction Bluetooth du smartphone est activée.
- Si vous mettez en contact un smartphone compatible NFC avec un autre périphérique compatible NFC, le smartphone met fin à sa connexion Bluetooth actuelle avec un autre périphérique et il se connecte au casque par simple contact (NFC) (basculement de la connexion par simple contact).

Rubrique associée

- [Établissement d'une connexion sans fil avec des périphériques Bluetooth](#)
- [Déconnexion du smartphone Android par simple contact \(NFC\)](#)
- [Basculement du périphérique par simple contact \(NFC\)](#)
- [Écoute de musique à partir d'un périphérique connecté via Bluetooth](#)

Casque stéréo sans fil à réduction de bruit
h.ear on 3 Wireless NC (WH-H910N)

Déconnexion du smartphone Android par simple contact (NFC)

Vous pouvez déconnecter le casque du smartphone connecté en les mettant tous les deux en contact.

1 Si l'écran du smartphone est verrouillé, déverrouillez-le.

2 Mettez le smartphone en contact avec le casque.

Mettez le smartphone en contact avec le repère N du casque.

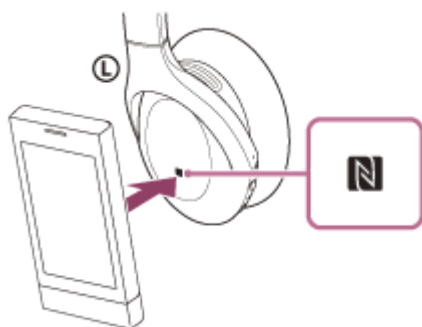

Vous entendez le message vocal « Bluetooth disconnected » (Bluetooth déconnecté).

Note

- Selon les réglages au moment de l'achat, si aucune opération n'est effectuée pendant environ 5 minutes après la déconnexion, le casque se met automatiquement hors tension. Maintenez la touche  (alimentation) enfoncée pendant 2 secondes environ pour mettre le casque hors tension au préalable. Vous entendez le message vocal « Power off » (Mise hors tension), le témoin (bleu) s'éteint et le casque se met hors tension.

L'heure à laquelle il est mis hors tension peut être modifiée dans l'application « Sony | Headphones Connect ». Pour plus d'informations, consultez le guide d'aide de l'application « Sony | Headphones Connect ».

https://rd1.sony.net/help/mdr/hpc/h_zz/

Casque stéréo sans fil à réduction de bruit
h.ear on 3 Wireless NC (WH-H910N)

Basculement du périphérique par simple contact (NFC)

- Si vous mettez en contact un smartphone compatible NFC avec le casque alors que ce dernier est connecté à un autre périphérique Bluetooth, il peut basculer la connexion sur le smartphone (basculement de la connexion par simple contact). Toutefois, le basculement de la connexion est impossible en parlant dans un casque connecté à un téléphone portable compatible Bluetooth.
- Lorsqu'un smartphone compatible NFC est connecté au casque, si le smartphone est touché par un autre casque Bluetooth ou une enceinte Bluetooth compatible NFC, le smartphone est déconnecté du casque et connecté au périphérique Bluetooth.

Note

- Si l'écran du smartphone est verrouillé, déverrouillez-le au préalable.

Casque stéréo sans fil à réduction de bruit
h.ear on 3 Wireless NC (WH-H910N)

Pairage et connexion à un iPhone

L'opération consistant à enregistrer le périphérique auquel vous souhaitez vous connecter est appelée « pairage ». Appariez un périphérique pour l'utiliser avec le casque pour la première fois. Avant de commencer, effectuez les opérations suivantes :

- L'iPhone est placé à moins de 1 mètre (3 pieds) du casque.
- Le casque est suffisamment chargé.
- Le mode d'emploi de l'iPhone est à portée de main.

1 Entrez en mode de pairage sur le casque.

Mettez le casque sous tension, lorsque vous apparez le casque avec un périphérique pour la première fois après l'achat, ou si vous initialisez le casque (le casque ne dispose pas d'informations de pairage). Le casque passe automatiquement en mode de pairage. Dans ce cas, passez à l'étape 2.

Si ce n'est pas le premier périphérique que vous appariez au casque (le casque contient des informations de pairage pour d'autres périphériques), appuyez sur la touche  (alimentation) et maintenez-la enfoncée pendant environ 7 secondes.



Vérifiez que le témoin (bleu) clignote à plusieurs reprises deux fois de suite. Vous entendez le message vocal «Bluetooth pairing» (Pairage Bluetooth en cours).



2 Si l'écran de l'iPhone est verrouillé, déverrouillez-le.

3 Recherchez le casque sur l'iPhone.

1. Sélectionnez [Settings].
2. Effleurez [Bluetooth].

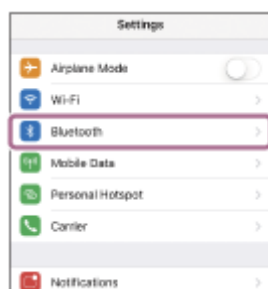

3. Effleurez le commutateur pour activer la fonction Bluetooth.



4 Effleurez [WH-H910N (h.ear)].

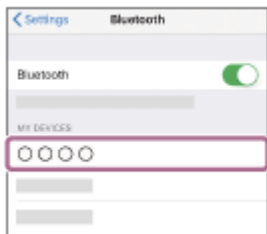

Si le mot de passe (*) est requis, entrez « 0000 ».

Le casque et l'iPhone sont appariés et connectés l'un à l'autre. Vous entendez le message vocal « Bluetooth connected » (Bluetooth connecté).

Si la connexion n'a pas réussi, voir « [Connexion à un iPhone apparié](#) ».

Si [WH-H910N (h.ear)] n'apparaît pas sur l'écran de l'iPhone, recommencez au début de l'étape 3.

* Un code peut être appelé « Code d'authentification », « Code PIN », « Numéro PIN » ou « Mot de passe ».

Astuce

- L'opération ci-dessus est un exemple. Pour plus d'informations, reportez-vous au mode d'emploi fourni avec votre iPhone.
- Pour supprimer toutes les informations de pairage Bluetooth, voir « [Initialisation du casque pour restaurer les paramètres d'usine](#) ».

Note

- Lors du pairage d'un périphérique, [WH-H910N (h.ear)], [LE_WH-H910N (h.ear)] ou les deux peuvent s'afficher sur le périphérique de connexion. Lorsque les deux ou [WH-H910N (h.ear)] s'affichent, sélectionnez [WH-H910N (h.ear)] ; lorsque [LE_WH-H910N (h.ear)] s'affiche, sélectionnez [LE_WH-H910N (h.ear)].
- Si aucun pairage n'est établi dans les 5 minutes, le mode de pairage est annulé. Dans ce cas, recommencez l'opération à partir de l'étape 1.
- Une fois les périphériques Bluetooth appariés, il n'est pas nécessaire de recommencer leur pairage, sauf dans les cas suivants :
 - Les informations de pairage ont été supprimées après une réparation, etc.
 - Un 9ème périphérique est apparié.
Le casque peut être apparié à 8 périphériques au maximum. Si un nouveau périphérique est apparié alors que 8 le sont déjà, les informations d'enregistrement du périphérique apparié avec la durée de connexion la plus ancienne sont écrasées par les informations du nouveau périphérique.
 - Les informations de pairage du casque ont été supprimées du périphérique Bluetooth.
 - Le casque est initialisé.
Toutes les informations de pairage sont supprimées. Dans ce cas, supprimez du périphérique les informations de pairage du casque, puis appariez-les de nouveau.
- Le casque peut être apparié à plusieurs périphériques, mais il ne peut lire de la musique que depuis 1 périphérique apparié à la fois.

Rubrique associée

- [Établissement d'une connexion sans fil avec des périphériques Bluetooth](#)

- Connexion à un iPhone apparié
- Écoute de musique à partir d'un périphérique connecté via Bluetooth
- Coupure de la connexion Bluetooth (après utilisation)
- Initialisation du casque pour restaurer les paramètres d'usine

5-007-092-21(3) Copyright 2019 Sony Corporation

Casque stéréo sans fil à réduction de bruit
h.ear on 3 Wireless NC (WH-H910N)

Connexion à un iPhone apparié

1 Si l'écran de l'iPhone est verrouillé, déverrouillez-le.

2 Mettez le casque sous tension.

Appuyez sur la touche  (alimentation) et maintenez-la enfoncée pendant 2 secondes environ.



Vous entendez le message vocal « Power on » (Mise sous tension). Vérifiez que le témoin (bleu) continue à clignoter lorsque vous relâchez la touche.

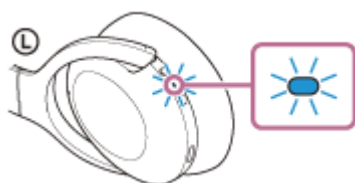

Vous entendez le message vocal « Bluetooth connected » (Bluetooth connecté) s'il s'est automatiquement connecté au dernier périphérique connecté.

Vérifiez l'état de la connexion sur l'iPhone. Si la connexion n'est pas établie, passez à l'étape 3.

3 Affichez les périphériques appariés à l'aide de l'iPhone.

1. Sélectionnez [Settings].
2. Effleurez [Bluetooth].

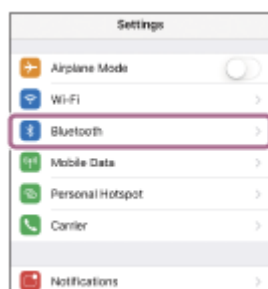

3. Effleurez le commutateur pour activer la fonction Bluetooth.

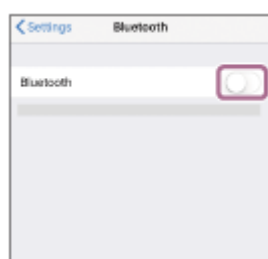

4 Effleurez [WH-H910N (h.ear)].



Vous entendez le message vocal « Bluetooth connected » (Bluetooth connecté).

Astuce

- L'opération ci-dessus est un exemple. Pour plus d'informations, reportez-vous au mode d'emploi fourni avec votre iPhone.

Note

- Lors de la connexion, [WH-H910N (h.ear)], [LE_WH-H910N (h.ear)] ou les deux peuvent s'afficher sur le périphérique de connexion. Lorsque les deux ou [WH-H910N (h.ear)] s'affichent, sélectionnez [WH-H910N (h.ear)] ; lorsque [LE_WH-H910N (h.ear)] s'affiche, sélectionnez [LE_WH-H910N (h.ear)].
- Si le dernier périphérique Bluetooth connecté est placé à proximité du casque, ce dernier peut se connecter automatiquement au périphérique, simplement lors de l'activation du casque. Dans ce cas, désactivez la fonction Bluetooth du dernier périphérique connecté ou mettez-le hors tension.
- Si vous ne pouvez pas connecter votre iPhone au casque, supprimez les informations de pairing de votre iPhone et recommencez le pairing. Pour les opérations sur votre iPhone, reportez-vous au mode d'emploi fourni avec l'iPhone.

Rubrique associée

- [Établissement d'une connexion sans fil avec des périphériques Bluetooth](#)
- [Pairage et connexion à un iPhone](#)
- [Écoute de musique à partir d'un périphérique connecté via Bluetooth](#)
- [Coupure de la connexion Bluetooth \(après utilisation\)](#)

Casque stéréo sans fil à réduction de bruit
h.ear on 3 Wireless NC (WH-H910N)

Pairage et connexion à un ordinateur (Windows 10)

L'opération consistant à enregistrer le périphérique auquel vous souhaitez vous connecter est appelée « pairage ».

Appariez un périphérique pour l'utiliser avec le casque pour la première fois.

Avant de commencer, effectuez les opérations suivantes :

- Votre ordinateur possède une fonction Bluetooth qui vous permettra d'écouter de la musique en mode sans fil sur le casque (A2DP).
- L'ordinateur est placé à moins de 1 mètre (3 pieds) du casque.
- Le casque est suffisamment chargé.
- Le mode d'emploi de l'ordinateur est à portée de main.
- Selon l'ordinateur utilisé, il peut être nécessaire d'activer l'adaptateur Bluetooth intégré. Si vous ne savez pas comment activer l'adaptateur Bluetooth ou si votre ordinateur dispose ou non d'un adaptateur Bluetooth intégré, reportez-vous au mode d'emploi fourni avec l'ordinateur.

1 Entrez en mode de pairage sur le casque.

Mettez le casque sous tension, lorsque vous appariez le casque avec un périphérique pour la première fois après l'achat, ou si vous initialisez le casque (le casque ne dispose pas d'informations de pairage). Le casque passe automatiquement en mode de pairage. Dans ce cas, passez à l'étape 2.

Si ce n'est pas le premier périphérique que vous appariez au casque (le casque contient des informations de pairage pour d'autres périphériques), appuyez sur la touche  (alimentation) et maintenez-la enfoncée pendant environ 7 secondes.



Vérifiez que le témoin (bleu) clignote à plusieurs reprises deux fois de suite. Vous entendez le message vocal « Bluetooth pairing » (Pairage Bluetooth en cours).



2 Réveillez l'ordinateur s'il est en mode de veille ou de veille prolongée.

3 Enregistrez le casque à l'aide de l'ordinateur.

1. Cliquez sur la touche [Start], puis sur [Settings].
2. Cliquez sur [Devices].

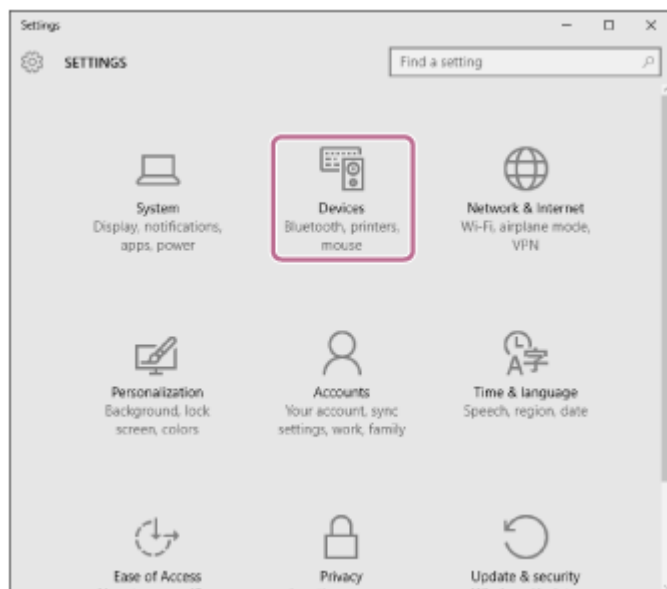

3. Cliquez sur l'onglet [Bluetooth], cliquez sur le commutateur [Bluetooth] pour activer la fonction Bluetooth, puis sélectionnez [WH-H910N (h.ear)].

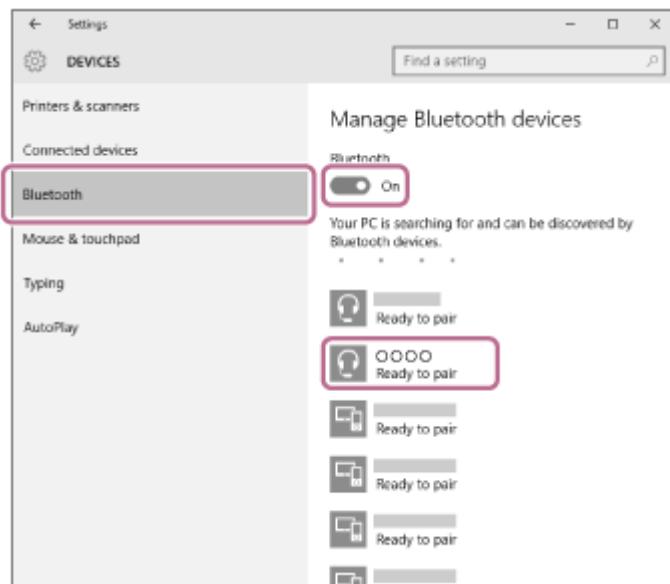

4. Cliquez sur [Pair].

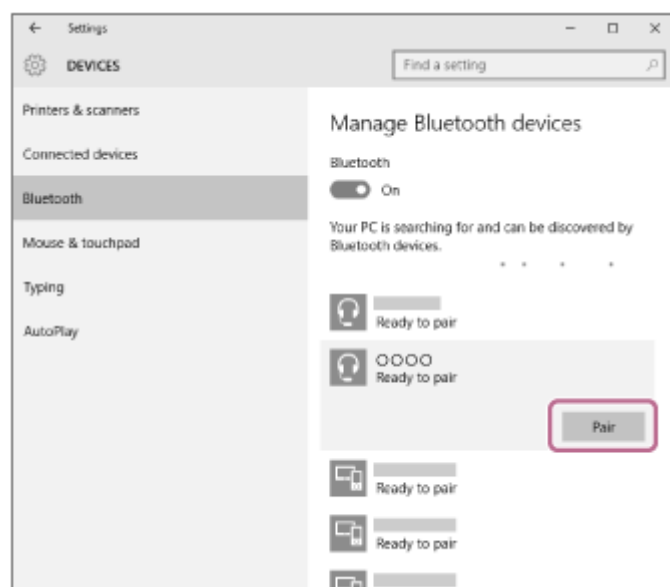

Si le mot de passe (*) est requis, entrez « 0000 ».

Le casque et l'ordinateur sont appariés et connectés l'un à l'autre. Vous entendez le message vocal « Bluetooth connected » (Bluetooth connecté).

Si la connexion n'a pas réussi, voir « [Connexion à un ordinateur apparié \(Windows 10\)](#) ».

Si [WH-H910N (h.ear)] n'apparaît pas sur l'écran de l'ordinateur, recommencez au début de l'étape 3.

* Un code peut être appelé « Code d'authentification », « Code PIN », « Numéro PIN » ou « Mot de passe ».

Astuce

- L'opération ci-dessus est un exemple. Pour plus de détails, reportez-vous au mode d'emploi fourni avec l'ordinateur.
- Pour supprimer toutes les informations de pairing Bluetooth, voir « [Initialisation du casque pour restaurer les paramètres d'usine](#) ».

Note

- Lors du pairing d'un périphérique, [WH-H910N (h.ear)], [LE_WH-H910N (h.ear)] ou les deux peuvent s'afficher sur le périphérique de connexion. Lorsque les deux ou [WH-H910N (h.ear)] s'affichent, sélectionnez [WH-H910N (h.ear)] ; lorsque [LE_WH-H910N (h.ear)] s'affiche, sélectionnez [LE_WH-H910N (h.ear)].
- Si aucun pairing n'est établi dans les 5 minutes, le mode de pairing est annulé. Dans ce cas, recommencez l'opération à partir de l'étape 1.
- Une fois les périphériques Bluetooth appariés, il n'est pas nécessaire de recommencer leur pairing, sauf dans les cas suivants :
 - Les informations de pairing ont été supprimées après une réparation, etc.
 - Un 9ème périphérique est apparié.
Le casque peut être apparié à 8 périphériques au maximum. Si un nouveau périphérique est apparié alors que 8 le sont déjà, les informations d'enregistrement du périphérique apparié avec la durée de connexion la plus ancienne sont écrasées par les informations du nouveau périphérique.
 - Les informations de pairing du casque ont été supprimées du périphérique Bluetooth.
 - Le casque est initialisé.
Toutes les informations de pairing sont supprimées. Dans ce cas, supprimez du périphérique les informations de pairing du casque, puis appariez-les de nouveau.
- Le casque peut être apparié à plusieurs périphériques, mais il ne peut lire de la musique que depuis 1 périphérique apparié à la fois.

Rubrique associée

- [Établissement d'une connexion sans fil avec des périphériques Bluetooth](#)
- [Connexion à un ordinateur apparié \(Windows 10\)](#)
- [Écoute de musique à partir d'un périphérique connecté via Bluetooth](#)
- [Coupeure de la connexion Bluetooth \(après utilisation\)](#)
- [Initialisation du casque pour restaurer les paramètres d'usine](#)

Casque stéréo sans fil à réduction de bruit
h.ear on 3 Wireless NC (WH-H910N)

Pairage et connexion à un ordinateur (Windows 8.1)

L'opération consistant à enregistrer le périphérique auquel vous souhaitez vous connecter est appelée « pairage ».

Appariez un périphérique pour l'utiliser avec le casque pour la première fois.

Avant de commencer, effectuez les opérations suivantes :

- Votre ordinateur possède une fonction Bluetooth qui vous permettra d'écouter de la musique en mode sans fil sur le casque (A2DP).
- L'ordinateur est placé à moins de 1 mètre (3 pieds) du casque.
- Le casque est suffisamment chargé.
- Le mode d'emploi de l'ordinateur est à portée de main.
- Selon l'ordinateur utilisé, il peut être nécessaire d'activer l'adaptateur Bluetooth intégré. Si vous ne savez pas comment activer l'adaptateur Bluetooth ou si votre ordinateur dispose ou non d'un adaptateur Bluetooth intégré, reportez-vous au mode d'emploi fourni avec l'ordinateur.

1 Entrez en mode de pairage sur le casque.

Mettez le casque sous tension, lorsque vous appariez le casque avec un périphérique pour la première fois après l'achat, ou si vous initialisez le casque (le casque ne dispose pas d'informations de pairage). Le casque passe automatiquement en mode de pairage. Dans ce cas, passez à l'étape 2.

Si ce n'est pas le premier périphérique que vous appariez au casque (le casque contient des informations de pairage pour d'autres périphériques), appuyez sur la touche  (alimentation) et maintenez-la enfoncée pendant environ 7 secondes.



Vérifiez que le témoin (bleu) clignote à plusieurs reprises deux fois de suite. Vous entendez le message vocal «Bluetooth pairing » (Pairage Bluetooth en cours).

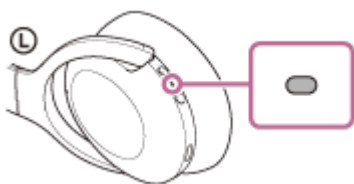

2 Réveillez l'ordinateur s'il est en mode de veille ou de veille prolongée.

3 Enregistrez le casque à l'aide de l'ordinateur.

1. Placez le pointeur de la souris dans le coin supérieur droit de l'écran (si vous utilisez un écran tactile, balayez l'écran en partant du bord droit), puis sélectionnez [Settings] dans la barre d'icônes.

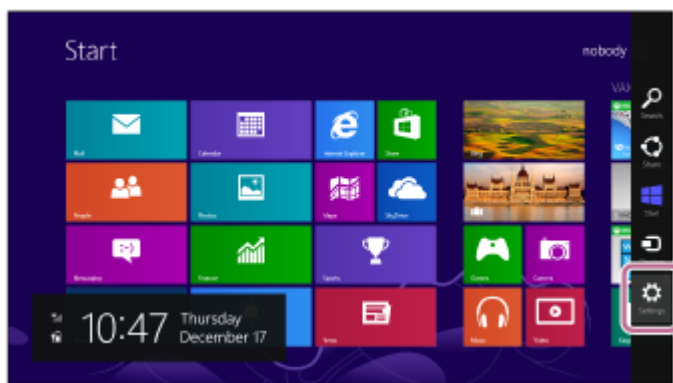

2. Sélectionnez [Change PC Settings] dans la zone [Settings].

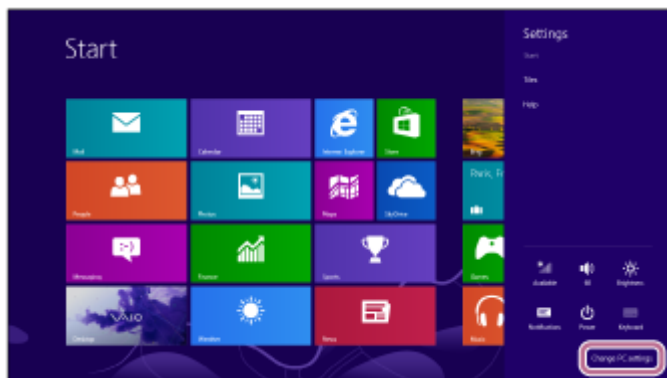

3. Sélectionnez [PC and devices] sous [PC Settings].

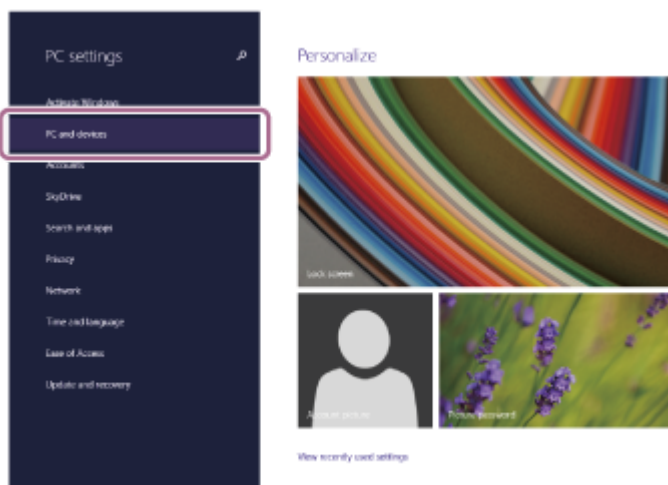

4. Sélectionnez [Bluetooth].

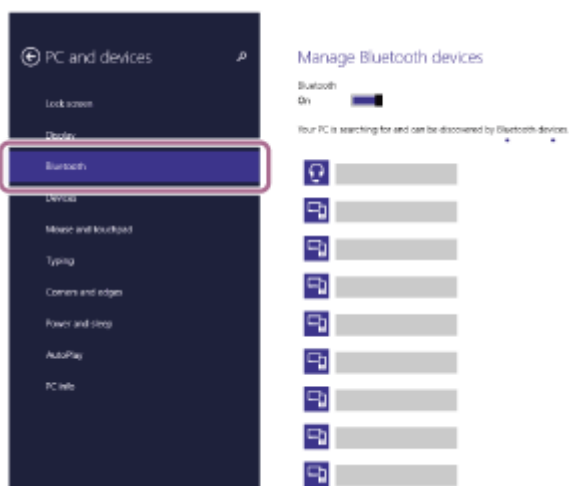

5. Sélectionnez [WH-H910N (h.ear)], puis sélectionnez [Pair].

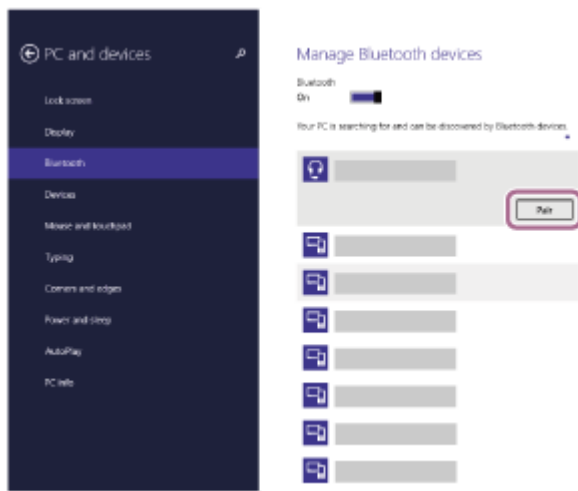

Si le mot de passe (*) est requis, entrez « 0000 ».

Le casque et l'ordinateur sont appariés et connectés l'un à l'autre. Vous entendez le message vocal « Bluetooth connected » (Bluetooth connecté).

Si la connexion n'a pas réussi, voir « [Connexion à un ordinateur apparié \(Windows 8.1\)](#) ».

Si [WH-H910N (h.ear)] n'apparaît pas sur l'écran de l'ordinateur, recommencez au début de l'étape 3.

* Un code peut être appelé « Code d'authentification », « Code PIN », « Numéro PIN » ou « Mot de passe ».

Astuce

- L'opération ci-dessus est un exemple. Pour plus de détails, reportez-vous au mode d'emploi fourni avec l'ordinateur.
- Pour supprimer toutes les informations de pairage Bluetooth, voir « [Initialisation du casque pour restaurer les paramètres d'usine](#) ».

Note

- Lors du pairage d'un périphérique, [WH-H910N (h.ear)], [LE_WH-H910N (h.ear)] ou les deux peuvent s'afficher sur le périphérique de connexion. Lorsque les deux ou [WH-H910N (h.ear)] s'affichent, sélectionnez [WH-H910N (h.ear)] ; lorsque [LE_WH-H910N (h.ear)] s'affiche, sélectionnez [LE_WH-H910N (h.ear)].
- Si aucun pairage n'est établi dans les 5 minutes, le mode de pairage est annulé. Dans ce cas, recommencez l'opération à partir de l'étape 1.
- Une fois les périphériques Bluetooth appariés, il n'est pas nécessaire de recommencer leur pairage, sauf dans les cas suivants :
 - Les informations de pairage ont été supprimées après une réparation, etc.
 - Un 9ème périphérique est apparié.
Le casque peut être apparié à 8 périphériques au maximum. Si un nouveau périphérique est apparié alors que 8 le sont déjà, les informations d'enregistrement du périphérique apparié avec la durée de connexion la plus ancienne sont écrasées par les informations du nouveau périphérique.
 - Les informations de pairage du casque ont été supprimées du périphérique Bluetooth.
 - Le casque est initialisé.
Toutes les informations de pairage sont supprimées. Dans ce cas, supprimez du périphérique les informations de pairage du casque, puis appariez-les de nouveau.
- Le casque peut être apparié à plusieurs périphériques, mais il ne peut lire de la musique que depuis 1 périphérique apparié à la fois.

Rubrique associée

- [Établissement d'une connexion sans fil avec des périphériques Bluetooth](#)
- [Connexion à un ordinateur apparié \(Windows 8.1\)](#)
- [Écoute de musique à partir d'un périphérique connecté via Bluetooth](#)
- [Coupure de la connexion Bluetooth \(après utilisation\)](#)

- [Initialisation du casque pour restaurer les paramètres d'usine](#)

5-007-092-21(3) Copyright 2019 Sony Corporation

Casque stéréo sans fil à réduction de bruit
h.ear on 3 Wireless NC (WH-H910N)

Pairage et connexion à un ordinateur (Windows 7)

L'opération consistant à enregistrer le périphérique auquel vous souhaitez vous connecter est appelée « pairage ».
Appariez un périphérique pour l'utiliser avec le casque pour la première fois.
Avant de commencer, effectuez les opérations suivantes :

- Votre ordinateur possède une fonction Bluetooth qui vous permettra d'écouter de la musique en mode sans fil sur le casque (A2DP).
- L'ordinateur est placé à moins de 1 mètre (3 pieds) du casque.
- Le casque est suffisamment chargé.
- Le mode d'emploi de l'ordinateur est à portée de main.
- Selon l'ordinateur utilisé, il peut être nécessaire d'activer l'adaptateur Bluetooth intégré. Si vous ne savez pas comment activer l'adaptateur Bluetooth ou si votre ordinateur dispose ou non d'un adaptateur Bluetooth intégré, reportez-vous au mode d'emploi fourni avec l'ordinateur.

1 Entrez en mode de pairage sur le casque.

Mettez le casque sous tension, lorsque vous appariez le casque avec un périphérique pour la première fois après l'achat, ou si vous initialisez le casque (le casque ne dispose pas d'informations de pairage). Le casque passe automatiquement en mode de pairage. Dans ce cas, passez à l'étape 2.

Si ce n'est pas le premier périphérique que vous appariez au casque (le casque contient des informations de pairage pour d'autres périphériques), appuyez sur la touche  (alimentation) et maintenez-la enfoncée pendant environ 7 secondes.



Vérifiez que le témoin (bleu) clignote à plusieurs reprises deux fois de suite. Vous entendez le message vocal «Bluetooth pairing » (Pairage Bluetooth en cours).



2 Réveillez l'ordinateur s'il est en mode de veille ou de veille prolongée.

3 Recherchez le casque à l'aide de l'ordinateur.

1. Cliquez sur la touche [Start], puis sur [Devices and Printers].
2. Cliquez sur [Add a device].

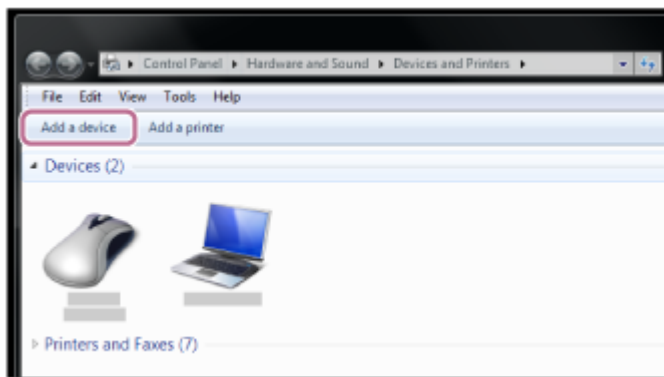

4 Sélectionnez [WH-H910N (h.ear)], puis cliquez sur [Next].

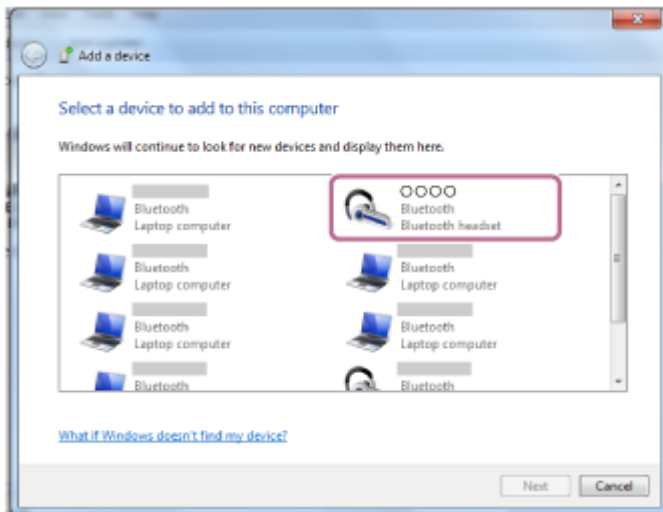

Si le mot de passe (*) est requis, entrez « 0000 ».

Le casque et l'ordinateur sont appariés et connectés l'un à l'autre. Vous entendez le message vocal « Bluetooth connected » (Bluetooth connecté).

Si la connexion n'a pas réussi, voir « [Connexion à un ordinateur apparié \(Windows 7\)](#) ».

Si [WH-H910N (h.ear)] n'apparaît pas sur l'écran de l'ordinateur, recommencez au début de l'étape 3.

* Un code peut être appelé « Code d'authentification », « Code PIN », « Numéro PIN » ou « Mot de passe ».

Astuce

- L'opération ci-dessus est un exemple. Pour plus de détails, reportez-vous au mode d'emploi fourni avec l'ordinateur.
- Pour supprimer toutes les informations de pairage Bluetooth, voir « [Initialisation du casque pour restaurer les paramètres d'usine](#) ».

Note

- Lors du pairage d'un périphérique, [WH-H910N (h.ear)], [LE_WH-H910N (h.ear)] ou les deux peuvent s'afficher sur le périphérique de connexion. Lorsque les deux ou [WH-H910N (h.ear)] s'affichent, sélectionnez [WH-H910N (h.ear)] ; lorsque [LE_WH-H910N (h.ear)] s'affiche, sélectionnez [LE_WH-H910N (h.ear)].
- Si aucun pairage n'est établi dans les 5 minutes, le mode de pairage est annulé. Dans ce cas, recommencez l'opération à partir de l'étape 1.
- Une fois les périphériques Bluetooth appariés, il n'est pas nécessaire de recommencer leur pairage, sauf dans les cas suivants :
 - Les informations de pairage ont été supprimées après une réparation, etc.
 - Un 9ème périphérique est apparié.
Le casque peut être apparié à 8 périphériques au maximum. Si un nouveau périphérique est apparié alors que 8 le sont déjà, les informations d'enregistrement du périphérique apparié avec la durée de connexion la plus ancienne sont écrasées par les informations du nouveau périphérique.
 - Les informations de pairage du casque ont été supprimées du périphérique Bluetooth.

— Le casque est initialisé.

Toutes les informations de pairage sont supprimées. Dans ce cas, supprimez du périphérique les informations de pairage du casque, puis appariez-les de nouveau.

- Le casque peut être apparié à plusieurs périphériques, mais il ne peut lire de la musique que depuis 1 périphérique apparié à la fois.

Rubrique associée

- [Établissement d'une connexion sans fil avec des périphériques Bluetooth](#)
- [Connexion à un ordinateur apparié \(Windows 7\)](#)
- [Écoute de musique à partir d'un périphérique connecté via Bluetooth](#)
- [Coupure de la connexion Bluetooth \(après utilisation\)](#)
- [Initialisation du casque pour restaurer les paramètres d'usine](#)

Casque stéréo sans fil à réduction de bruit
h.ear on 3 Wireless NC (WH-H910N)

Pairage et connexion à un ordinateur (Mac)

L'opération consistant à enregistrer le périphérique auquel vous souhaitez vous connecter est appelée « pairage ». Appariez un périphérique pour l'utiliser avec le casque pour la première fois.

Système d'exploitation compatible

macOS (version 10.10 ou ultérieure)

Avant de commencer, effectuez les opérations suivantes :

- Votre ordinateur possède une fonction Bluetooth qui vous permettra d'écouter de la musique en mode sans fil sur le casque (A2DP).
- L'ordinateur est placé à moins de 1 mètre (3 pieds) du casque.
- Le casque est suffisamment chargé.
- Le mode d'emploi de l'ordinateur est à portée de main.
- Selon l'ordinateur utilisé, il peut être nécessaire d'activer l'adaptateur Bluetooth intégré. Si vous ne savez pas comment activer l'adaptateur Bluetooth ou si votre ordinateur dispose ou non d'un adaptateur Bluetooth intégré, reportez-vous au mode d'emploi fourni avec l'ordinateur.
- Mettez le haut-parleur de l'ordinateur en mode ACTIVÉ.
Si le haut-parleur de l'ordinateur est en mode  « DÉSACTIVÉ », aucun son n'est émis par le casque.

Haut-parleur de l'ordinateur en mode ACTIVÉ



1 Entrez en mode de pairage sur le casque.

Mettez le casque sous tension, lorsque vous appariez le casque avec un périphérique pour la première fois après l'achat, ou si vous initialisez le casque (le casque ne dispose pas d'informations de pairage). Le casque passe automatiquement en mode de pairage. Dans ce cas, passez à l'étape 2.

Si ce n'est pas le premier périphérique que vous appariez au casque (le casque contient des informations de pairage pour d'autres périphériques), appuyez sur la touche  (alimentation) et maintenez-la enfoncée pendant environ 7 secondes.



Vérifiez que le témoin (bleu) clignote à plusieurs reprises deux fois de suite. Vous entendez le message vocal «Bluetooth pairing» (Pairage Bluetooth en cours).

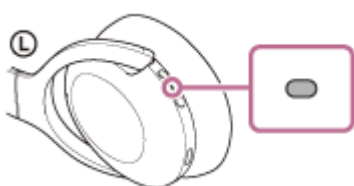

2 Réveillez l'ordinateur s'il est en mode de veille ou de veille prolongée.

3 Enregistrez le casque à l'aide de l'ordinateur.

1. Sélectionnez [🔧 (System Preferences)] - [Bluetooth] sur la barre des tâches, dans la partie inférieure droite de l'écran.

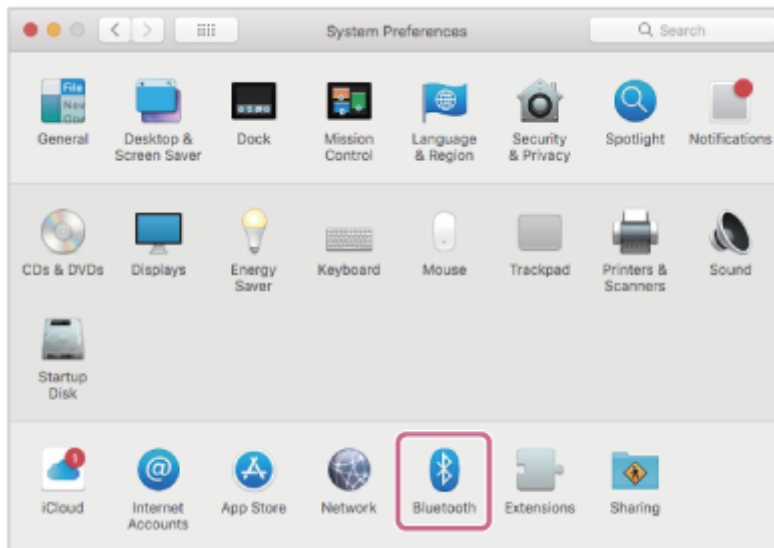

2. Sélectionnez [WH-H910N (h.ear)] sur l'écran [Bluetooth], puis cliquez sur [Connect].



Si le mot de passe (*) est requis, entrez « 0000 ».

Le casque et l'ordinateur sont appariés et connectés l'un à l'autre. Vous entendez le message vocal « Bluetooth connected » (Bluetooth connecté).

Si la connexion n'a pas réussi, voir « [Connexion à un ordinateur apparié \(Mac\)](#) ».

Si [WH-H910N (h.ear)] n'apparaît pas sur l'écran de l'ordinateur, recommencez au début de l'étape 3.

* Un code peut être appelé « Code d'authentification », « Code PIN », « Numéro PIN » ou « Mot de passe ».

4 Cliquez sur l'icône du haut-parleur dans la partie supérieure droite de l'écran et sélectionnez [WH-H910N (h.ear)].

Vous êtes maintenant prêt à écouter de la musique sur votre ordinateur.

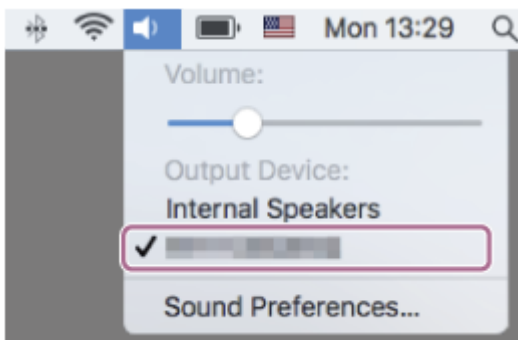

Astuce

- L'opération ci-dessus est un exemple. Pour plus de détails, reportez-vous au mode d'emploi fourni avec l'ordinateur.
- Pour supprimer toutes les informations de pairage Bluetooth, voir « [Initialisation du casque pour restaurer les paramètres d'usine](#) ».

Note

- Lors du pairage d'un périphérique, [WH-H910N (h.ear)], [LE_WH-H910N (h.ear)] ou les deux peuvent s'afficher sur le périphérique de connexion. Lorsque les deux ou [WH-H910N (h.ear)] s'affichent, sélectionnez [WH-H910N (h.ear)] ; lorsque [LE_WH-H910N (h.ear)] s'affiche, sélectionnez [LE_WH-H910N (h.ear)].
- Si aucun pairage n'est établi dans les 5 minutes, le mode de pairage est annulé. Dans ce cas, recommencez l'opération à partir de l'étape 1.
- Une fois les périphériques Bluetooth appariés, il n'est pas nécessaire de recommencer leur pairage, sauf dans les cas suivants :
 - Les informations de pairage ont été supprimées après une réparation, etc.
 - Un 9ème périphérique est apparié.
Le casque peut être apparié à 8 périphériques au maximum. Si un nouveau périphérique est apparié alors que 8 le sont déjà, les informations d'enregistrement du périphérique apparié avec la durée de connexion la plus ancienne sont écrasées par les informations du nouveau périphérique.
 - Les informations de pairage du casque ont été supprimées du périphérique Bluetooth.
 - Le casque est initialisé.
Toutes les informations de pairage sont supprimées. Dans ce cas, supprimez du périphérique les informations de pairage du casque, puis appariez-les de nouveau.
- Le casque peut être apparié à plusieurs périphériques, mais il ne peut lire de la musique que depuis 1 périphérique apparié à la fois.

Rubrique associée

- [Établissement d'une connexion sans fil avec des périphériques Bluetooth](#)
- [Connexion à un ordinateur apparié \(Mac\)](#)
- [Écoute de musique à partir d'un périphérique connecté via Bluetooth](#)
- [Coupeure de la connexion Bluetooth \(après utilisation\)](#)
- [Initialisation du casque pour restaurer les paramètres d'usine](#)

Casque stéréo sans fil à réduction de bruit
h.ear on 3 Wireless NC (WH-H910N)

Connexion à un ordinateur apparié (Windows 10)

Avant de commencer, effectuez les opérations suivantes :

- Selon l'ordinateur utilisé, il peut être nécessaire d'activer l'adaptateur Bluetooth intégré. Si vous ne savez pas comment activer l'adaptateur Bluetooth ou si votre ordinateur dispose ou non d'un adaptateur Bluetooth intégré, reportez-vous au mode d'emploi fourni avec l'ordinateur.

1 Réveillez l'ordinateur s'il est en mode de veille ou de veille prolongée.

2 Mettez le casque sous tension.

Appuyez sur la touche  (alimentation) et maintenez-la enfoncée pendant 2 secondes environ.



Vous entendez le message vocal « Power on » (Mise sous tension). Vérifiez que le témoin (bleu) continue à clignoter lorsque vous relâchez la touche.

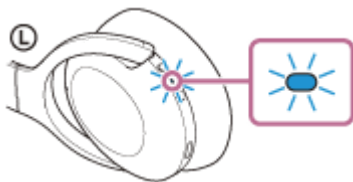

Vous entendez le message vocal « Bluetooth connected » (Bluetooth connecté) s'il s'est automatiquement connecté au dernier périphérique connecté.

Vérifiez l'état de la connexion sur l'ordinateur. Si la connexion n'est pas établie, passez à l'étape 3.

3 Sélectionnez le casque à l'aide de l'ordinateur.

1. Cliquez avec le bouton droit sur l'icône du haut-parleur de la barre d'outils Windows, puis cliquez sur [Playback devices].

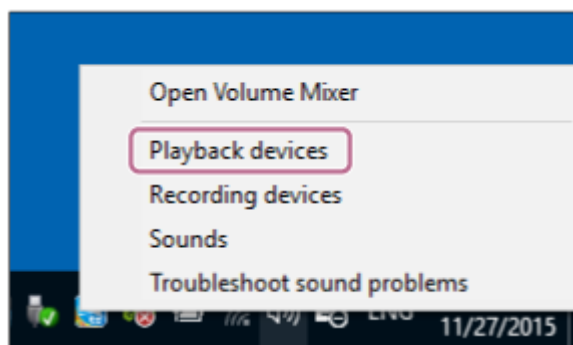

2. Cliquez avec le bouton droit sur [WH-H910N (h.ear)].
Si [WH-H910N (h.ear)] n'est pas affiché sur l'écran [Sound], cliquez avec le bouton droit sur l'écran [Sound], puis sélectionnez [Show Disconnected Devices].

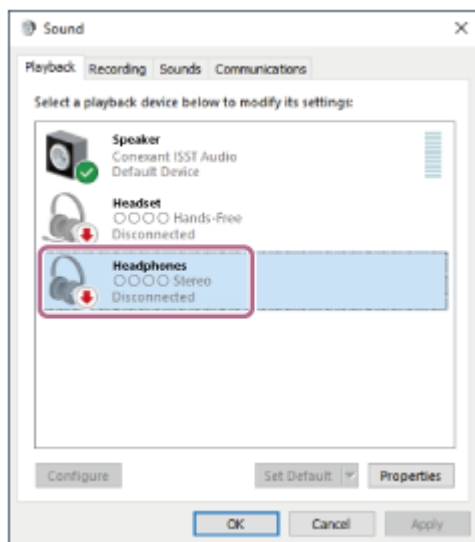

3. Sélectionnez [Connect] dans le menu affiché.

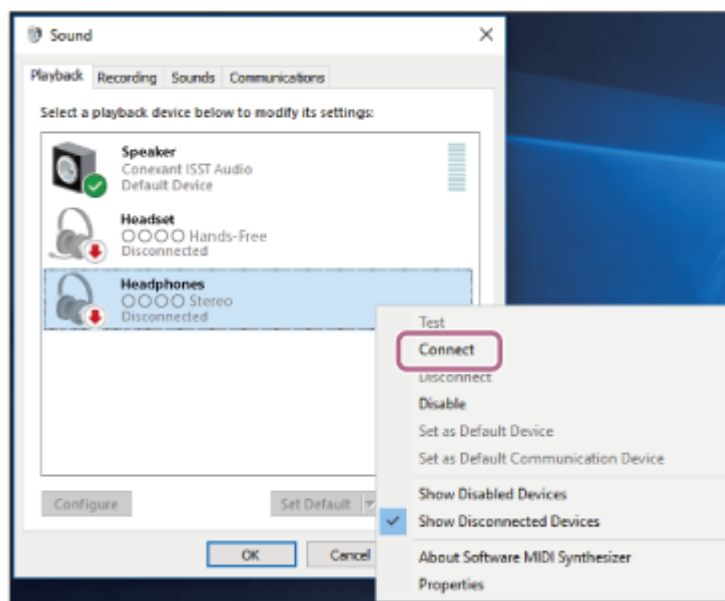

La connexion est établie. Vous entendez le message vocal « Bluetooth connected » (Bluetooth connecté).

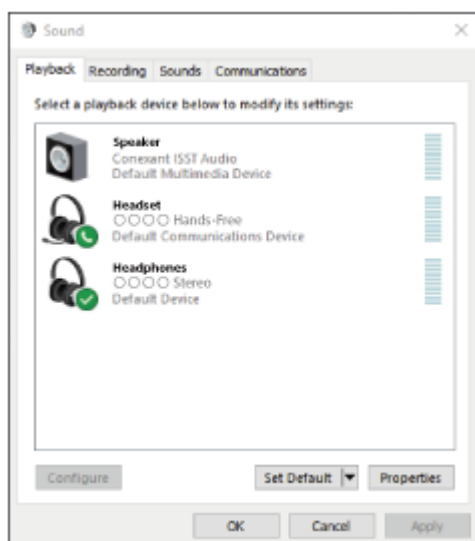

Astuce

- L'opération ci-dessus est un exemple. Pour plus de détails, reportez-vous au mode d'emploi fourni avec l'ordinateur.

Note

- Lors de la connexion, [WH-H910N (h.ear)], [LE_WH-H910N (h.ear)] ou les deux peuvent s'afficher sur le périphérique de connexion. Lorsque les deux ou [WH-H910N (h.ear)] s'affichent, sélectionnez [WH-H910N (h.ear)] ; lorsque [LE_WH-H910N (h.ear)] s'affiche, sélectionnez [LE_WH-H910N (h.ear)].
- Si la qualité sonore de la lecture de musique est mauvaise, vérifiez que la fonction A2DP qui prend en charge les connexions de lecture de musique est activée dans les paramètres de l'ordinateur. Pour plus de détails, reportez-vous au mode d'emploi fourni avec l'ordinateur.
- Si le dernier périphérique Bluetooth connecté est placé à proximité du casque, ce dernier peut se connecter automatiquement au périphérique, simplement lors de l'activation du casque. Dans ce cas, désactivez la fonction Bluetooth du dernier périphérique connecté ou mettez-le hors tension.
- Si vous ne pouvez pas connecter votre ordinateur au casque, supprimez de votre ordinateur les informations de pairage du casque et recommencez le pairage. Pour savoir comment l'établir sur votre ordinateur, reportez-vous au mode d'emploi fourni avec celui-ci.

Rubrique associée

- [Établissement d'une connexion sans fil avec des périphériques Bluetooth](#)
- [Pairage et connexion à un ordinateur \(Windows 10\)](#)
- [Écoute de musique à partir d'un périphérique connecté via Bluetooth](#)
- [Coupure de la connexion Bluetooth \(après utilisation\)](#)

Casque stéréo sans fil à réduction de bruit
h.ear on 3 Wireless NC (WH-H910N)

Connexion à un ordinateur apparié (Windows 8.1)

Avant de commencer, effectuez les opérations suivantes :

- Selon l'ordinateur utilisé, il peut être nécessaire d'activer l'adaptateur Bluetooth intégré. Si vous ne savez pas comment activer l'adaptateur Bluetooth ou si votre ordinateur dispose ou non d'un adaptateur Bluetooth intégré, reportez-vous au mode d'emploi fourni avec l'ordinateur.

1 Réveillez l'ordinateur s'il est en mode de veille ou de veille prolongée.

2 Mettez le casque sous tension.

Appuyez sur la touche  (alimentation) et maintenez-la enfoncée pendant 2 secondes environ.



Vous entendez le message vocal « Power on » (Mise sous tension). Vérifiez que le témoin (bleu) continue à clignoter lorsque vous relâchez la touche.

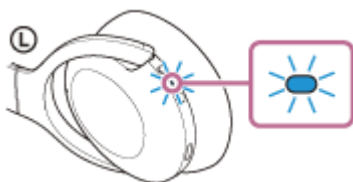

Vous entendez le message vocal « Bluetooth connected » (Bluetooth connecté) s'il s'est automatiquement connecté au dernier périphérique connecté.

Vérifiez l'état de la connexion sur l'ordinateur. Si la connexion n'est pas établie, passez à l'étape 3.

3 Sélectionnez le casque à l'aide de l'ordinateur.

1. Sélectionnez [Desktop] sur l'écran d'accueil.
2. Cliquez avec le bouton droit de la souris sur la touche [Start], puis sélectionnez [Control Panel] dans le menu contextuel.
3. Sélectionnez [Hardware and Sound], puis [Sound].

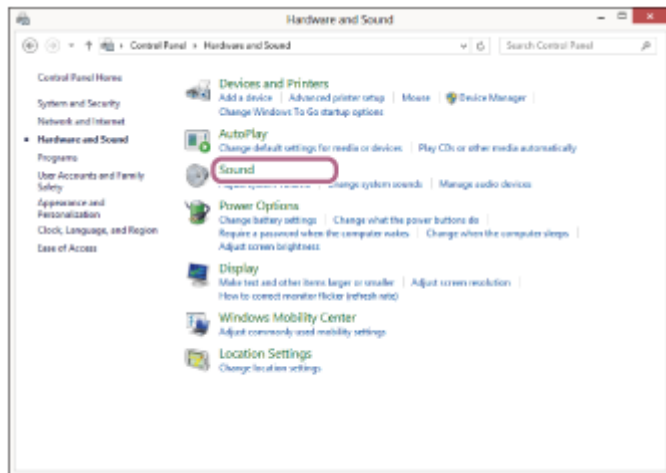
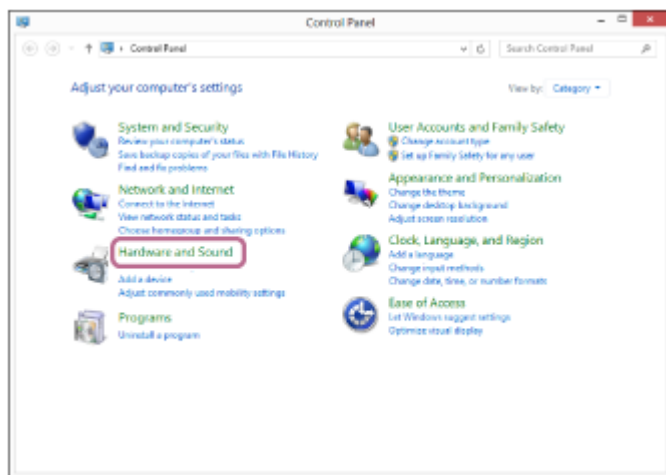

4. Cliquez avec le bouton droit sur [WH-H910N (h.ear)].
Si [WH-H910N (h.ear)] n'est pas affiché sur l'écran [Sound], cliquez avec le bouton droit sur l'écran [Sound], puis sélectionnez [Show Disconnected Devices].

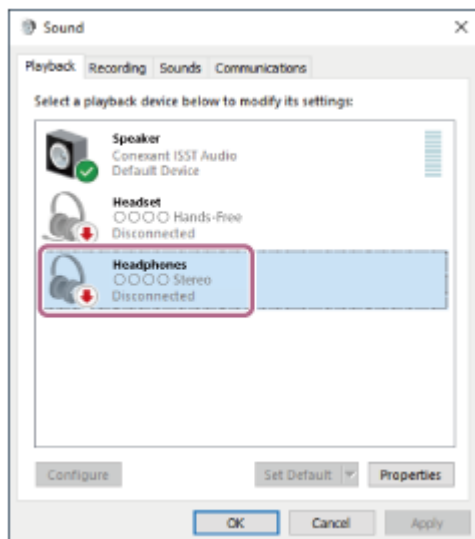

5. Sélectionnez [Connect] dans le menu affiché.

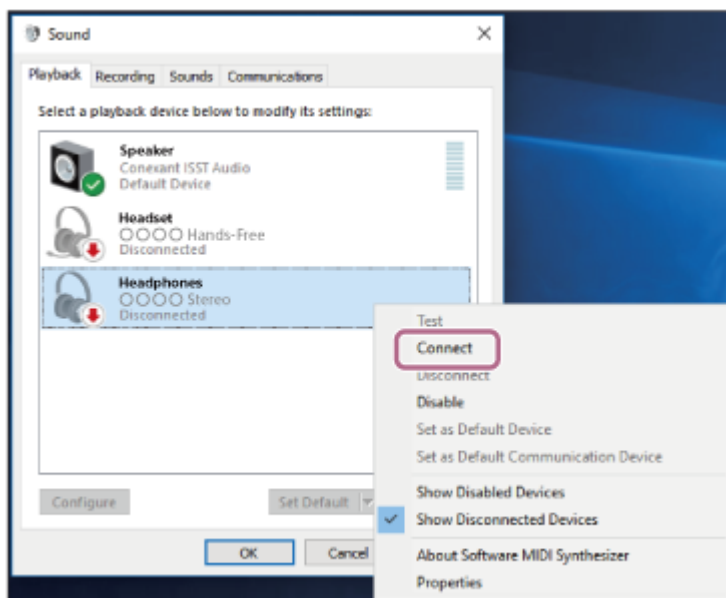

La connexion est établie. Vous entendez le message vocal « Bluetooth connected » (Bluetooth connecté).

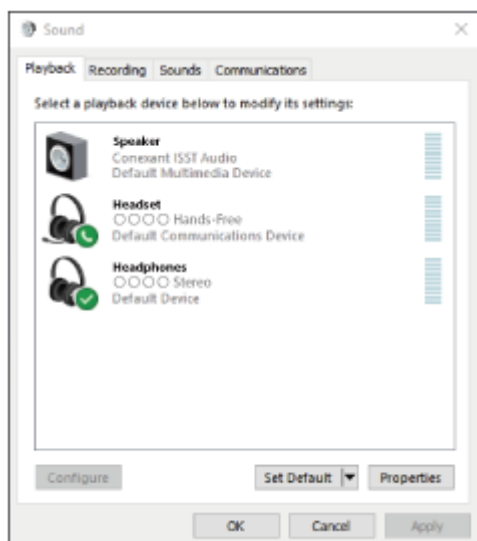

Astuce

- L'opération ci-dessus est un exemple. Pour plus de détails, reportez-vous au mode d'emploi fourni avec l'ordinateur.

Note

- Lors de la connexion, [WH-H910N (h.ear)], [LE_WH-H910N (h.ear)] ou les deux peuvent s'afficher sur le périphérique de connexion. Lorsque les deux ou [WH-H910N (h.ear)] s'affichent, sélectionnez [WH-H910N (h.ear)] ; lorsque [LE_WH-H910N (h.ear)] s'affiche, sélectionnez [LE_WH-H910N (h.ear)].
- Si la qualité sonore de la lecture de musique est mauvaise, vérifiez que la fonction A2DP qui prend en charge les connexions de lecture de musique est activée dans les paramètres de l'ordinateur. Pour plus de détails, reportez-vous au mode d'emploi fourni avec l'ordinateur.
- Si le dernier périphérique Bluetooth connecté est placé à proximité du casque, ce dernier peut se connecter automatiquement au périphérique, simplement lors de l'activation du casque. Dans ce cas, désactivez la fonction Bluetooth du dernier périphérique connecté ou mettez-le hors tension.
- Si vous ne pouvez pas connecter votre ordinateur au casque, supprimez de votre ordinateur les informations de pairing du casque et recommencez le pairing. Pour savoir comment l'établir sur votre ordinateur, reportez-vous au mode d'emploi fourni avec celui-ci.

Rubrique associée

- [Établissement d'une connexion sans fil avec des périphériques Bluetooth](#)
- [Pairage et connexion à un ordinateur \(Windows 8.1\)](#)
- [Écoute de musique à partir d'un périphérique connecté via Bluetooth](#)
- [Coupure de la connexion Bluetooth \(après utilisation\)](#)

5-007-092-21(3) Copyright 2019 Sony Corporation

Casque stéréo sans fil à réduction de bruit
h.ear on 3 Wireless NC (WH-H910N)

Connexion à un ordinateur apparié (Windows 7)

Avant de commencer, effectuez les opérations suivantes :

- Selon l'ordinateur utilisé, il peut être nécessaire d'activer l'adaptateur Bluetooth intégré. Si vous ne savez pas comment activer l'adaptateur Bluetooth ou si votre ordinateur dispose ou non d'un adaptateur Bluetooth intégré, reportez-vous au mode d'emploi fourni avec l'ordinateur.

1 Réveillez l'ordinateur s'il est en mode de veille ou de veille prolongée.

2 Mettez le casque sous tension.

Appuyez sur la touche  (alimentation) et maintenez-la enfoncée pendant 2 secondes environ.



Vous entendez le message vocal « Power on » (Mise sous tension). Vérifiez que le témoin (bleu) continue à clignoter lorsque vous relâchez la touche.

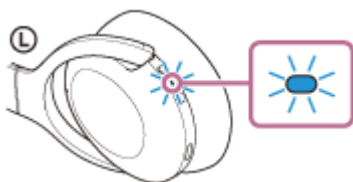

Vous entendez le message vocal « Bluetooth connected » (Bluetooth connecté) s'il s'est automatiquement connecté au dernier périphérique connecté.
Vérifiez l'état de la connexion sur l'ordinateur. Si la connexion n'est pas établie, passez à l'étape 3.

3 Sélectionnez le casque à l'aide de l'ordinateur.

1. Cliquez sur la touche [Start], puis sur [Devices and Printers].
2. Cliquez deux fois sur [WH-H910N (h.ear)] sous [Devices].

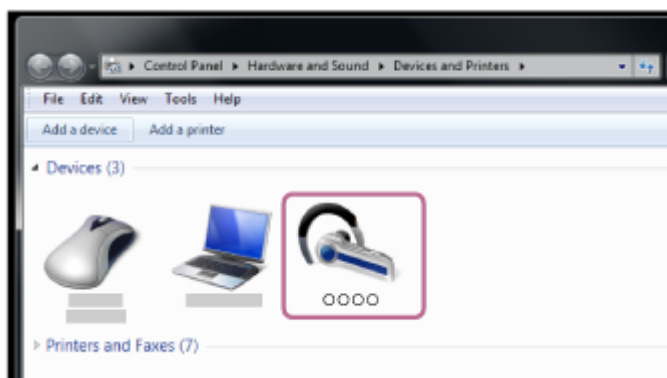

Vous entendez le message vocal « Bluetooth connected » (Bluetooth connecté).

3. Cliquez sur [Listen to Music].

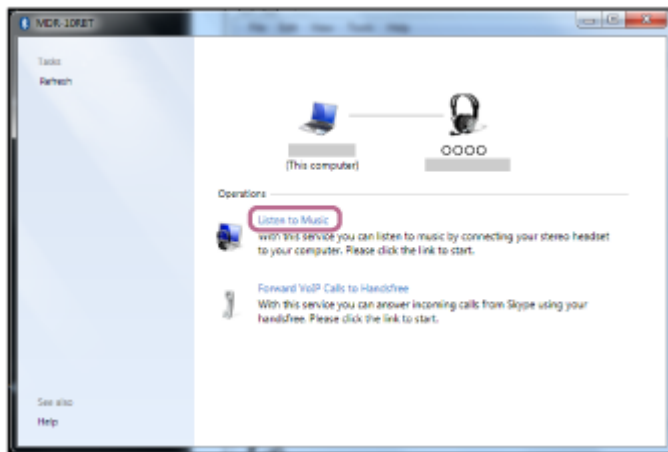

Astuce

- L'opération ci-dessus est un exemple. Pour plus de détails, reportez-vous au mode d'emploi fourni avec l'ordinateur.

Note

- Lors de la connexion, [WH-H910N (h.ear)], [LE_WH-H910N (h.ear)] ou les deux peuvent s'afficher sur le périphérique de connexion. Lorsque les deux ou [WH-H910N (h.ear)] s'affichent, sélectionnez [WH-H910N (h.ear)] ; lorsque [LE_WH-H910N (h.ear)] s'affiche, sélectionnez [LE_WH-H910N (h.ear)].
- Si la qualité sonore de la lecture de musique est mauvaise, vérifiez que la fonction A2DP qui prend en charge les connexions de lecture de musique est activée dans les paramètres de l'ordinateur. Pour plus de détails, reportez-vous au mode d'emploi fourni avec l'ordinateur.
- Si le dernier périphérique Bluetooth connecté est placé à proximité du casque, ce dernier peut se connecter automatiquement au périphérique, simplement lors de l'activation du casque. Dans ce cas, désactivez la fonction Bluetooth du dernier périphérique connecté ou mettez-le hors tension.
- Si vous ne pouvez pas connecter votre ordinateur au casque, supprimez de votre ordinateur les informations de pairage du casque et recommencez le pairage. Pour savoir comment l'établir sur votre ordinateur, reportez-vous au mode d'emploi fourni avec celui-ci.

Rubrique associée

- [Établissement d'une connexion sans fil avec des périphériques Bluetooth](#)
- [Pairage et connexion à un ordinateur \(Windows 7\)](#)
- [Écoute de musique à partir d'un périphérique connecté via Bluetooth](#)
- [Coupeure de la connexion Bluetooth \(après utilisation\)](#)

Casque stéréo sans fil à réduction de bruit
h.ear on 3 Wireless NC (WH-H910N)

Connexion à un ordinateur apparié (Mac)

Système d'exploitation compatible

macOS (version 10.10 ou ultérieure)

Avant de commencer, effectuez les opérations suivantes :

- Selon l'ordinateur utilisé, il peut être nécessaire d'activer l'adaptateur Bluetooth intégré. Si vous ne savez pas comment activer l'adaptateur Bluetooth ou si votre ordinateur dispose ou non d'un adaptateur Bluetooth intégré, reportez-vous au mode d'emploi fourni avec l'ordinateur.
- Mettez le haut-parleur de l'ordinateur en mode ACTIVÉ.
Si le haut-parleur de l'ordinateur est en mode ■ « DÉSACTIVÉ », aucun son n'est émis par le casque.

Haut-parleur de l'ordinateur en mode ACTIVÉ



1 Réveillez l'ordinateur s'il est en mode de veille ou de veille prolongée.

2 Mettez le casque sous tension.

Appuyez sur la touche  (alimentation) et maintenez-la enfoncée pendant 2 secondes environ.



Vous entendez le message vocal « Power on » (Mise sous tension). Vérifiez que le témoin (bleu) continue à clignoter lorsque vous relâchez la touche.

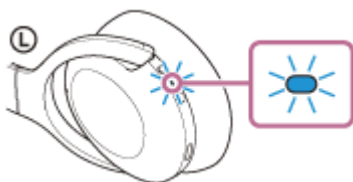

Vous entendez le message vocal « Bluetooth connected » (Bluetooth connecté) s'il s'est automatiquement connecté au dernier périphérique connecté.

Vérifiez l'état de la connexion sur l'ordinateur. Si la connexion n'est pas établie, passez à l'étape 3.

3 Sélectionnez le casque à l'aide de l'ordinateur.

1. Sélectionnez [ (System Preferences)] - [Bluetooth] sur la barre des tâches, dans la partie inférieure droite de l'écran.



2. Cliquez sur [WH-H910N (h.ear)] sur l'écran [Bluetooth] en appuyant sur la touche Contrôle de l'ordinateur, puis sélectionnez [Connect] dans le menu contextuel.

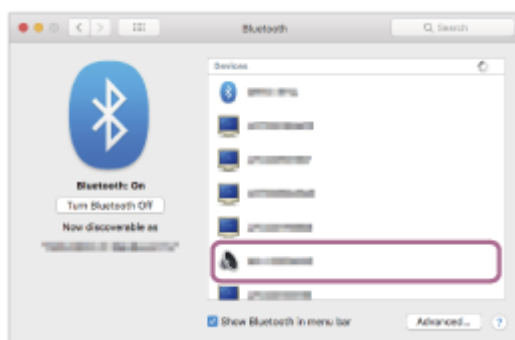

Vous entendez le message vocal « Bluetooth connected » (Bluetooth connecté).

- 4 Cliquez sur l'icône du haut-parleur dans la partie supérieure droite de l'écran et sélectionnez [WH-H910N (h.ear)].

Vous êtes maintenant prêt à écouter de la musique sur votre ordinateur.

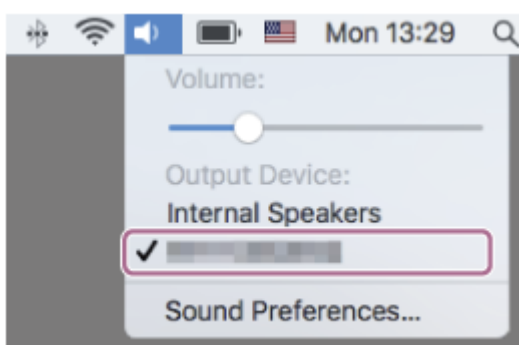

Astuce

- L'opération ci-dessus est un exemple. Pour plus de détails, reportez-vous au mode d'emploi fourni avec l'ordinateur.

Note

- Lors de la connexion, [WH-H910N (h.ear)], [LE_WH-H910N (h.ear)] ou les deux peuvent s'afficher sur le périphérique de connexion. Lorsque les deux ou [WH-H910N (h.ear)] s'affichent, sélectionnez [WH-H910N (h.ear)] ; lorsque [LE_WH-H910N (h.ear)] s'affiche, sélectionnez [LE_WH-H910N (h.ear)].

- Si la qualité sonore de la lecture de musique est mauvaise, vérifiez que la fonction A2DP qui prend en charge les connexions de lecture de musique est activée dans les paramètres de l'ordinateur. Pour plus de détails, reportez-vous au mode d'emploi fourni avec l'ordinateur.
- Si le dernier périphérique Bluetooth connecté est placé à proximité du casque, ce dernier peut se connecter automatiquement au périphérique, simplement lors de l'activation du casque. Dans ce cas, désactivez la fonction Bluetooth du dernier périphérique connecté ou mettez-le hors tension.
- Si vous ne pouvez pas connecter votre ordinateur au casque, supprimez de votre ordinateur les informations de pairing du casque et recommencez le pairing. Pour savoir comment l'établir sur votre ordinateur, reportez-vous au mode d'emploi fourni avec celui-ci.

Rubrique associée

- [Établissement d'une connexion sans fil avec des périphériques Bluetooth](#)
- [Pairage et connexion à un ordinateur \(Mac\)](#)
- [Écoute de musique à partir d'un périphérique connecté via Bluetooth](#)
- [Coupure de la connexion Bluetooth \(après utilisation\)](#)

Casque stéréo sans fil à réduction de bruit
h.ear on 3 Wireless NC (WH-H910N)

Pairage et connexion à d'autres périphériques Bluetooth

L'opération consistant à enregistrer le périphérique auquel vous souhaitez vous connecter est appelée « pairage ».
Appariez un périphérique pour l'utiliser avec le casque pour la première fois.
Avant de commencer, effectuez les opérations suivantes :

- Le périphérique Bluetooth est placé à moins de 1 mètre (3 pieds) du casque.
- Le casque est suffisamment chargé.
- Le mode d'emploi du périphérique Bluetooth est à portée de main.

1 Entrez en mode de pairage sur le casque.

Mettez le casque sous tension, lorsque vous appariez le casque avec un périphérique pour la première fois après l'achat, ou si vous initialisez le casque (le casque ne dispose pas d'informations de pairage). Le casque passe automatiquement en mode de pairage. Dans ce cas, passez à l'étape 2.

Si ce n'est pas le premier périphérique que vous appariez au casque (le casque contient des informations de pairage pour d'autres périphériques), appuyez sur la touche  (alimentation) et maintenez-la enfoncée pendant environ 7 secondes.



Vérifiez que le témoin (bleu) clignote à plusieurs reprises deux fois de suite. Vous entendez le message vocal « Bluetooth pairing » (Pairage Bluetooth en cours).

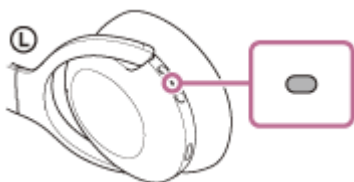

2 Lancez la procédure de pairage sur le périphérique Bluetooth pour rechercher ce casque.

[WH-H910N (h.ear)] apparaît dans la liste des périphériques détectés sur l'écran du périphérique Bluetooth.
S'il ne s'affiche pas, recommencez la procédure à partir de l'étape 1.

3 Sélectionnez [WH-H910N (h.ear)] sur l'écran du périphérique Bluetooth à appier.

Si le mot de passe (*) est requis, entrez « 0000 ».

* Un code peut être appelé « Code d'authentification », « Code PIN », « Numéro PIN » ou « Mot de passe ».

4 Établissez la connexion Bluetooth sur le périphérique Bluetooth.

Certains périphériques se connectent automatiquement au casque lorsque le pairage est terminé. Vous entendez le message vocal « Bluetooth connected » (Bluetooth connecté).

Astuce

- L'opération ci-dessus est un exemple. Pour plus de détails, reportez-vous au mode d'emploi fourni avec le périphérique Bluetooth.
- Pour supprimer toutes les informations de pairage Bluetooth, voir « [Initialisation du casque pour restaurer les paramètres d'usine](#) ».

Note

- Lors du pairage d'un périphérique, [WH-H910N (h.ear)], [LE_WH-H910N (h.ear)] ou les deux peuvent s'afficher sur le périphérique de connexion. Lorsque les deux ou [WH-H910N (h.ear)] s'affichent, sélectionnez [WH-H910N (h.ear)] ; lorsque [LE_WH-H910N (h.ear)] s'affiche, sélectionnez [LE_WH-H910N (h.ear)].
- Si aucun pairage n'est établi dans les 5 minutes, le mode de pairage est annulé. Dans ce cas, recommencez l'opération à partir de l'étape 1.
- Une fois les périphériques Bluetooth appariés, il n'est pas nécessaire de recommencer leur pairage, sauf dans les cas suivants :
 - Les informations de pairage ont été supprimées après une réparation, etc.
 - Un 9ème périphérique est apparié.
Le casque peut être apparié à 8 périphériques au maximum. Si un nouveau périphérique est apparié alors que 8 le sont déjà, les informations d'enregistrement du périphérique apparié avec la durée de connexion la plus ancienne sont écrasées par les informations du nouveau périphérique.
 - Les informations de pairage du casque ont été supprimées du périphérique Bluetooth.
 - Le casque est initialisé.
Toutes les informations de pairage sont supprimées. Dans ce cas, supprimez du périphérique les informations de pairage du casque, puis appariez-les de nouveau.
- Le casque peut être apparié à plusieurs périphériques, mais il ne peut lire de la musique que depuis 1 périphérique apparié à la fois.

Rubrique associée

- [Établissement d'une connexion sans fil avec des périphériques Bluetooth](#)
- [Connexion à un périphérique Bluetooth apparié](#)
- [Écoute de musique à partir d'un périphérique connecté via Bluetooth](#)
- [Coupure de la connexion Bluetooth \(après utilisation\)](#)
- [Initialisation du casque pour restaurer les paramètres d'usine](#)

Casque stéréo sans fil à réduction de bruit
h.ear on 3 Wireless NC (WH-H910N)

Connexion à un périphérique Bluetooth apparié

1 Mettez le casque sous tension.

Appuyez sur la touche  (alimentation) et maintenez-la enfoncée pendant 2 secondes environ.



Vous entendez le message vocal « Power on » (Mise sous tension). Vérifiez que le témoin (bleu) continue à clignoter lorsque vous relâchez la touche.

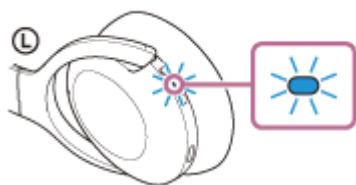

Vous entendez le message vocal « Bluetooth connected » (Bluetooth connecté) s'il s'est automatiquement connecté au dernier périphérique connecté.

Vérifiez l'état de la connexion sur le périphérique Bluetooth. S'il n'est pas connecté, passez à l'étape 2.

2 Établissez la connexion Bluetooth sur le périphérique Bluetooth.

Pour les opérations sur votre périphérique Bluetooth, reportez-vous au mode d'emploi fourni avec Bluetooth celui-ci. Une fois la connexion effectuée, vous entendez le message vocal « Bluetooth connected » (Bluetooth connecté).

Astuce

- L'opération ci-dessus est un exemple. Pour plus de détails, reportez-vous au mode d'emploi fourni avec le périphérique Bluetooth.

Note

- Lors de la connexion, [WH-H910N (h.ear)], [LE_WH-H910N (h.ear)] ou les deux peuvent s'afficher sur le périphérique de connexion. Lorsque les deux ou [WH-H910N (h.ear)] s'affichent, sélectionnez [WH-H910N (h.ear)] ; lorsque [LE_WH-H910N (h.ear)] s'affiche, sélectionnez [LE_WH-H910N (h.ear)].
- Si le dernier périphérique Bluetooth connecté est placé à proximité du casque, ce dernier peut se connecter automatiquement au périphérique, simplement lors de l'activation du casque. Dans ce cas, désactivez la fonction Bluetooth du dernier périphérique connecté ou mettez-le hors tension.
- Si vous ne pouvez pas connecter votre périphérique Bluetooth au casque, supprimez les informations de pairing de votre périphérique Bluetooth et recommencez le pairing. Pour les opérations sur votre périphérique Bluetooth, reportez-vous au mode d'emploi fourni avec Bluetooth celui-ci.

Rubrique associée

- Établissement d'une connexion sans fil avec des périphériques Bluetooth
- Pairage et connexion à d'autres périphériques Bluetooth
- Écoute de musique à partir d'un périphérique connecté via Bluetooth
- Coupure de la connexion Bluetooth (après utilisation)

5-007-092-21(3) Copyright 2019 Sony Corporation

Casque stéréo sans fil à réduction de bruit
h.ear on 3 Wireless NC (WH-H910N)

Connexion du casque à un lecteur de musique et un smartphone / téléphone portable (connexion multipoint)

Multipoint est une fonction qui vous permet de connecter 2 périphériques Bluetooth au casque et d'utiliser un périphérique pour la lecture de musique (connexion A2DP) et l'autre pour parler (connexion HFP/HSP).

Si vous souhaitez utiliser un lecteur de musique uniquement pour écouter de la musique et un smartphone uniquement pour parler, utilisez une connexion multipoint avec le casque pour chaque périphérique. Les périphériques de connexion doivent prendre en charge la fonction Bluetooth.

1 Appariez le casque au lecteur de musique et au smartphone/téléphone portable.

2 Connectez le casque au lecteur de musique.

Commandez le lecteur de musique pour établir la connexion Bluetooth avec le casque.

3 Connectez le casque à un smartphone ou un téléphone portable.

Commandez le smartphone/téléphone portable pour établir la connexion Bluetooth avec le casque.

Note

- Si le smartphone ou le téléphone portable était connecté au casque lors de sa dernière utilisation, une connexion HFP ou HSP est établie automatiquement lorsque le casque est mis sous tension, et dans certains cas une connexion A2DP est établie simultanément. Dans ce cas, connectez-vous à partir de l'étape 2 après vous être déconnecté via les opérations de smartphone/téléphone portable.

Casque stéréo sans fil à réduction de bruit
h.ear on 3 Wireless NC (WH-H910N)

Connexion du casque à 2 smartphones Android (connexion multipoint)

Généralement, lorsque vous connectez le casque à un smartphone, la fonction de lecture de musique et la fonction d'appel téléphonique sont connectées simultanément.

Pour établir une connexion multipoint avec 2 smartphones en vue d'écouter de la musique avec l'un et passer des appels téléphoniques avec l'autre, procédez aux réglages afin de vous connecter à une seule fonction en utilisant le smartphone.

- 1 Appariez le casque aux deux smartphones, respectivement.
- 2 Utilisez l'un des smartphones pour établir une connexion Bluetooth avec le casque.
- 3 Sur le smartphone connecté au casque, décochez [Call audio] (HFP) ou [Media audio] (A2DP).

Exemple d'utilisation : pour une connexion uniquement via un média audio (A2DP)

Effleurez [Settings] - [Device connection] - [Bluetooth] - icône de réglage située en regard de [WH-H910N (h.ear)].

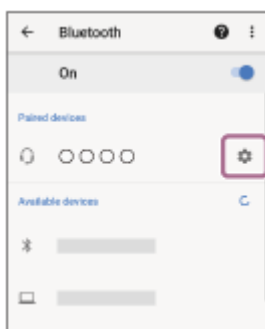

Sur l'écran [Paired devices], décochez [Call audio].



- 4 Utilisez le smartphone pour mettre fin à la connexion Bluetooth.
- 5 Utilisez l'autre smartphone pour établir une connexion Bluetooth avec le casque.
- 6 De la même façon, décochez la fonction que vous n'avez pas décochée à l'étape 3.
- 7 Utilisez le premier smartphone pour établir à nouveau une connexion Bluetooth.

Les deux smartphones sont connectés au casque grâce à l'activation d'une seule fonction.

Astuce

- L'opération ci-dessus est un exemple. Pour plus de détails, reportez-vous au mode d'emploi fourni avec le smartphone Android.

Note

- Lorsque la connexion multipoint est utilisée, la charge restante de la batterie du casque ne s'affiche pas correctement sur l'écran de l'appareil qui est connecté avec « Media audio » (A2DP).

Rubrique associée

- [Vérification du niveau de charge restant de la batterie](#)

5-007-092-21(3) Copyright 2019 Sony Corporation

Casque stéréo sans fil à réduction de bruit
h.ear on 3 Wireless NC (WH-H910N)

Connexion du casque à un smartphone Android et à un iPhone (connexion multipoint)

Généralement, lorsque vous connectez le casque à un smartphone, la fonction de lecture de musique et la fonction d'appel téléphonique sont connectées simultanément.

Pour effectuer une connexion multipoint à l'aide d'un smartphone et d'un iPhone en vue d'écouter de la musique avec l'un et passer des appels téléphoniques avec l'autre, modifiez les réglages sur le smartphone de sorte qu'une seule des fonctions soit connectée. Connectez le smartphone avant de connecter l'iPhone.

Vous ne pouvez pas configurer l'iPhone pour connecter une seule fonction.

- 1 Appariez le casque au smartphone Android et à l'iPhone, respectivement.
- 2 Utilisez le smartphone pour établir une connexion Bluetooth avec le casque.
- 3 Sur le smartphone connecté au casque, décochez [Call audio] (HFP) ou [Media audio] (A2DP).

Exemple d'utilisation : pour une connexion uniquement via un média audio (A2DP)

Effleurez [Settings] - [Device connection] - [Bluetooth] - icône de réglage située en regard de [WH-H910N (h.ear)].

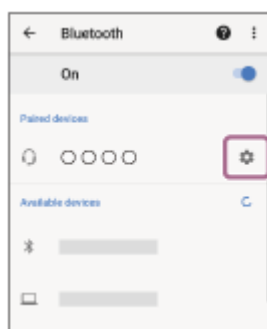

Sur l'écran [Paired devices], décochez [Call audio].



- 4 Utilisez l'iPhone pour établir une connexion Bluetooth avec le casque.

L'iPhone est connecté avec la fonction décochée à l'étape 3.

Astuce

- L'opération ci-dessus est un exemple. Pour plus de détails, reportez-vous au mode d'emploi fourni avec le smartphone Android et l'iPhone.

Note

- Lorsque la connexion multipoint est utilisée, la charge restante de la batterie du casque ne s'affiche pas correctement sur l'écran de l'appareil qui est connecté avec « Media audio » (A2DP).

Rubrique associée

- [Vérification du niveau de charge restant de la batterie](#)

5-007-092-21(3) Copyright 2019 Sony Corporation

Casque stéréo sans fil à réduction de bruit
h.ear on 3 Wireless NC (WH-H910N)

Coupure de la connexion Bluetooth (après utilisation)

- 1 Si l'écran du périphérique Bluetooth est verrouillé, déverrouillez-le.
- 2 Effleurez à nouveau le périphérique compatible avec la connexion par simple contact (NFC) pour le déconnecter. Si le périphérique Bluetooth ne prend pas en charge la connexion par simple contact (NFC), déconnectez le périphérique en l'utilisant.

Une fois la déconnexion effectuée, vous entendez le message vocal « Bluetooth disconnected » (Bluetooth déconnecté).
- 3 Mettez le casque hors tension.

Vous entendez le message vocal « Power off » (Mise hors tension).

Astuce

- Lorsque vous avez terminé d'écouter de la musique, la connexion Bluetooth peut s'arrêter automatiquement, selon le périphérique Bluetooth.

Rubrique associée

- [Déconnexion du smartphone Android par simple contact \(NFC\)](#)
- [Mise hors tension du casque](#)

Casque stéréo sans fil à réduction de bruit
h.ear on 3 Wireless NC (WH-H910N)

Utilisation du câble pour casque fourni

Si vous utilisez le casque dans un lieu où l'utilisation de périphériques Bluetooth est limitée, comme à bord d'un avion, vous pouvez l'utiliser comme un casque réducteur de bruits en connectant un périphérique via le câble pour casque fourni et en mettant le casque sous tension.

Le casque prend en charge la lecture High-Resolution Audio.

1 Connectez un périphérique de lecture à la prise d'entrée du câble pour casque à l'aide du câble pour casque fourni.

Assurez-vous de brancher la fiche en L sur le périphérique de connexion.

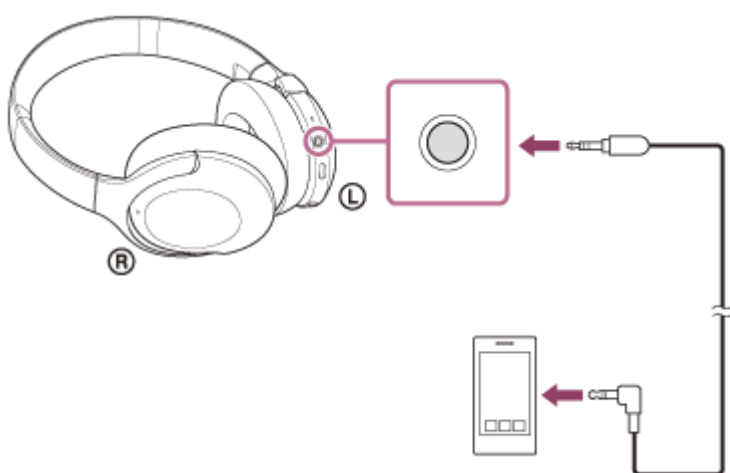

Astuce

- Vous pouvez écouter de la musique même si le casque est hors tension. Dans ce cas, la fonction antibruit n'est pas disponible.
- Pour écouter de la musique en High-Resolution Audio ou utiliser la fonction antibruit/mode bruit ambiant, mettez le casque sous tension.
- Le casque se met hors tension automatiquement si vous débranchez le câble pour casque fourni alors que le casque est sous tension.
- Lors d'un appel entrant, une sonnerie est audible dans le casque. Répondez à l'appel à partir de votre smartphone ou de votre téléphone portable et parlez dans le micro du téléphone. Vous entendez la voix de l'appelant dans le casque.
- Si vous débranchez le câble pour casque du smartphone ou du téléphone portable, vous pouvez parler dans le micro et écouter à l'aide de l'enceinte du téléphone.

Note

- Utilisez uniquement le câble pour casque fourni.
- Vérifiez que la fiche est correctement insérée.
- Lorsque vous utilisez le câble pour casque, la fonction Bluetooth n'est pas disponible.
- Vous pouvez utiliser le panneau de commande du capteur tactile uniquement pour le mode Attention rapide tout en connectant un dispositif via le câble pour casque fourni et en mettant le casque sous tension. Toutes les opérations, telles que le réglage du volume et la lecture/pause s'effectuent sur le dispositif de lecture. Lorsque le casque est mis hors tension, vous ne pouvez pas utiliser le panneau de commande du capteur tactile.

- La touche C (personnalisé) ne peut pas être utilisée lorsque le casque est mis hors tension.

5-007-092-21(3) Copyright 2019 Sony Corporation

Casque stéréo sans fil à réduction de bruit
h.ear on 3 Wireless NC (WH-H910N)

Écoute de musique à partir d'un périphérique connecté via Bluetooth

Si votre périphérique Bluetooth prend en charge les profils suivants, vous pouvez écouter de la musique et piloter à distance les opérations de base d'un périphérique depuis votre casque via une connexion Bluetooth.

- A2DP (Advanced Audio Distribution Profile)
Vous pouvez écouter de la musique de haute qualité sans fil.
- AVRCP (Audio Video Remote Control Profile)
Vous pouvez régler le volume, etc.

Les opérations disponibles varient en fonction du périphérique Bluetooth. Reportez-vous au mode d'emploi fourni avec le périphérique Bluetooth.

1 Connectez le casque à un périphérique Bluetooth.

2 Portez-le casque.

Régalez la longueur du serre-tête.

Placez le casque sur votre tête avec le repère **Ⓛ** (gauche) sur votre oreille gauche et le repère **Ⓡ** (droit) sur votre oreille droite. L'unité **Ⓛ** (gauche) dispose d'un point tactile.

Veillez à ne pas entrer en contact avec le panneau de commande du capteur tactile lorsque vous placez le casque sur votre tête.

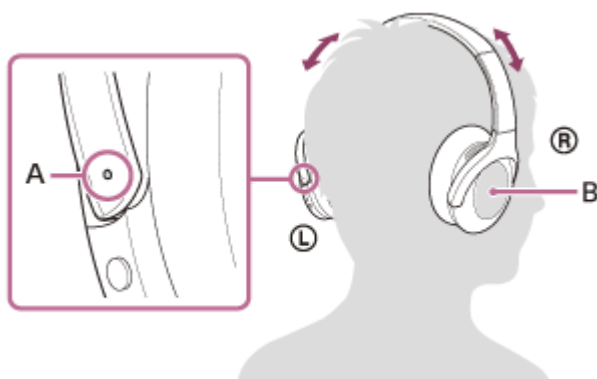

A : Point tactile

B : Panneau de commande du capteur tactile

3 Utilisez le périphérique Bluetooth pour démarrer la lecture et réglez le volume sur un niveau modéré.

4 Réglez le volume à l'aide du panneau de commande du capteur tactile du casque.

- Augmenter le volume : balayez plusieurs fois vers le haut pour atteindre le niveau de volume souhaité.



- Baisser le volume : balayez plusieurs fois vers le bas pour atteindre le niveau de volume souhaité.



- Pour changer le volume en continu : balayez vers le haut ou vers le bas et maintenez le doigt. Relâchez le doigt au niveau souhaité.

Lorsque le volume est au minimum ou au maximum, un signal d'alarme est émis.

Astuce

- Le casque prend en charge la technologie de protection de contenu SCMS-T. Vous pouvez écouter de la musique et d'autres contenus audio sur le casque depuis un périphérique tel qu'un téléphone portable ou un téléviseur portable prenant en charge la technologie de protection de contenu SCMS-T.
- En fonction du périphérique Bluetooth, il peut être nécessaire de régler le volume ou le paramètre de sortie audio sur le périphérique.
- Le volume du casque lors d'un appel et son volume lors d'une lecture de musique peuvent être réglés séparément. La modification du volume d'un appel ne modifie pas le volume de lecture de musique et vice versa.

Note

- Si les conditions de communication sont mauvaises, le périphérique Bluetooth risque de ne pas réagir correctement aux commandes du casque.

Rubrique associée

- [Établissement d'une connexion sans fil avec des périphériques Bluetooth](#)
- [Commande du périphérique audio \(connexion Bluetooth\)](#)
- [Utilisation de la fonction antibruit](#)

Casque stéréo sans fil à réduction de bruit
h.ear on 3 Wireless NC (WH-H910N)

Commande du périphérique audio (connexion Bluetooth)

Si votre périphérique Bluetooth prend en charge la fonction opérationnelle du périphérique (protocole compatible : AVRCP), alors les opérations suivantes sont disponibles. Les fonctions disponibles peuvent varier en fonction du périphérique Bluetooth, alors reportez-vous au mode d'emploi fourni avec ce dernier.

Vous pouvez utiliser le panneau de commande du capteur tactile pour effectuer les opérations suivantes.

- Lecture/pause : Effleurez rapidement deux fois le panneau de commande du capteur tactile (à un intervalle d'environ 0,4 seconde).



- Passez au début de la piste suivante : balayez vers l'avant et relâchez.



- Passez au début de la piste précédente (ou actuelle). Balayez vers l'arrière et relâchez.

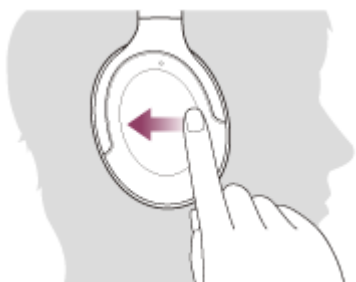

- Avance rapide : Balayez vers l'avant et maintenez enfoncé. (Il faut patienter quelques instants avant que l'avance rapide démarre.) Relâchez au point de lecture souhaité.

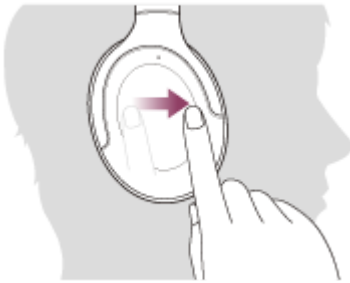

- Recul rapide : Balayez vers l'arrière et maintenez enfoncé. (Il faut patienter quelques instants avant que le retour rapide démarre.) Relâchez au point de lecture souhaité.



- Augmenter le volume : balayez plusieurs fois vers le haut pour atteindre le niveau de volume souhaité.



- Baisser le volume : balayez plusieurs fois vers le bas pour atteindre le niveau de volume souhaité.



- Pour changer le volume en continu : balayez vers le haut ou vers le bas et maintenez le doigt. Relâchez le doigt au niveau souhaité.

Note

- Si les conditions de communication sont mauvaises, le périphérique Bluetooth risque de ne pas réagir correctement aux commandes du casque.
- Les fonctions disponibles peuvent varier en fonction du périphérique connecté. Dans certains cas, il peut fonctionner différemment de ce qui est indiqué ou ne pas fonctionner du tout.

Casque stéréo sans fil à réduction de bruit
h.ear on 3 Wireless NC (WH-H910N)

Coupure de la connexion Bluetooth (après utilisation)

- 1 Si l'écran du périphérique Bluetooth est verrouillé, déverrouillez-le.
- 2 Effleurez à nouveau le périphérique compatible avec la connexion par simple contact (NFC) pour le déconnecter. Si le périphérique Bluetooth ne prend pas en charge la connexion par simple contact (NFC), déconnectez le périphérique en l'utilisant.

Une fois la déconnexion effectuée, vous entendez le message vocal « Bluetooth disconnected » (Bluetooth déconnecté).
- 3 Mettez le casque hors tension.

Vous entendez le message vocal « Power off » (Mise hors tension).

Astuce

- Lorsque vous avez terminé d'écouter de la musique, la connexion Bluetooth peut s'arrêter automatiquement, selon le périphérique Bluetooth.

Rubrique associée

- [Déconnexion du smartphone Android par simple contact \(NFC\)](#)
- [Mise hors tension du casque](#)

Casque stéréo sans fil à réduction de bruit
h.ear on 3 Wireless NC (WH-H910N)

Qu'est-ce que la fonction antibruit ?

Le système antibruit détecte le bruit extérieur à l'aide des micros intégrés et envoie un signal de réduction du bruit égal et opposé au casque.

Note

- L'effet antibruit peut ne pas être prononcé dans un environnement très calme, ou des parasites peuvent être perceptibles.
- Selon la façon dont vous portez le casque, l'effet de la fonction antibruit peut varier ou un bip (retour) peut être émis. Dans ce cas, retirez le casque et remettez-le.
- La fonction antibruit s'applique principalement au bruit dans la gamme de fréquences graves, correspondant par exemple à celui des véhicules et de la climatisation. Bien que le bruit soit réduit, il n'est pas complètement supprimé.
- Si vous utilisez le casque dans une voiture ou un bus, vous pouvez entendre du bruit selon les conditions de circulation.
- Les téléphones portables peuvent provoquer des interférences et des parasites. Dans ce cas, éloignez le casque du téléphone portable.
- Ne recouvrez pas les micros du casque avec la main. La fonction antibruit du mode bruit ambiant peut ne pas fonctionner correctement ou un son bip (retour) peut se produire. Dans ce cas, retirez la main des micros du casque.



A : Micros de la fonction antibruit

Rubrique associée

- [Utilisation de la fonction antibruit](#)

Casque stéréo sans fil à réduction de bruit
h.ear on 3 Wireless NC (WH-H910N)

Utilisation de la fonction antibruit

Si vous utilisez la fonction antibruit, vous pouvez profiter de la musique sans être gêné par le bruit ambiant.

1 Mettez le casque sous tension.

Vous entendez le message vocal « Power on » (Mise sous tension).
La fonction antibruit est activée automatiquement.

Pour désactiver la fonction antibruit

Appuyez sur la touche C (personnalisé) à plusieurs reprises jusqu'à ce que la fonction antibruit se désactive.

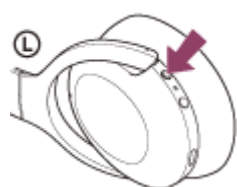

À chaque pression sur la touche, la fonction change comme suit et est annoncée par le guidage vocal.

Mode bruit ambiant : ACTIVÉ



Fonction antibruit : DÉSACTIVÉE/Mode bruit ambiant : DÉSACTIVÉ



Fonction antibruit : ACTIVÉE

À propos de la vidéo du manuel d'instructions

Regardez la vidéo pour savoir comment utiliser la fonction antibruit.

https://rd1.sony.net/help/mdr/mov0009/h_zz/

Astuce

- Si vous utilisez la fonction antibruit avec une connexion Bluetooth, la fonction est activée même si vous branchez le câble pour casque fourni.
- Lorsque vous utilisez le casque comme casque ordinaire, éteignez le casque et utilisez le câble pour casque fourni.
- Vous pouvez également modifier les réglages de la fonction antibruit et du mode bruit ambiant via l'application « Sony | Headphones Connect ».

Note

- Si la touche C (personnalisé) est définie comme touche Assistant Google, la fonction antibruit et le mode bruit ambiant ne peuvent pas être commandés depuis le casque. Vous pouvez également modifier les réglages de la fonction antibruit et du mode bruit ambiant via l'application « Sony | Headphones Connect ».

- Si la touche C (personnalisé) est définie comme touche Amazon Alexa, la fonction antibruit et le mode bruit ambiant ne peuvent pas être commandés depuis le casque. Vous pouvez également modifier les réglages de la fonction antibruit et du mode bruit ambiant via l'application « Sony | Headphones Connect ».

Rubrique associée

- [À propos du guidage vocal](#)
- [Mise sous tension du casque](#)
- [Qu'est-ce que la fonction antibruit ?](#)
- [Écoute du son ambiant pendant la lecture de musique \(Mode bruit ambiant\)](#)
- [Utilisation de l'application « Sony | Headphones Connect »](#)

5-007-092-21(3) Copyright 2019 Sony Corporation

Casque stéréo sans fil à réduction de bruit
h.ear on 3 Wireless NC (WH-H910N)

Écoute du son ambiant pendant la lecture de musique (Mode bruit ambiant)

Vous pouvez entendre le son ambiant via les microphones intégrés dans les unités gauche et droite du casque pendant que vous écoutez de la musique.

Pour activer le mode bruit ambiant

Appuyez sur la touche C (personnalisé) pendant que la fonction antibruit est active.

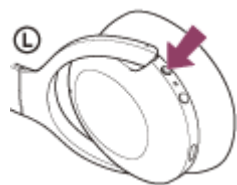

Pour modifier le réglage du mode bruit ambiant

Vous pouvez régler le mode bruit ambiant en connectant le smartphone (équipé de l'application « Sony | Headphones Connect ») et le casque via Bluetooth.

Mode concentration sur la voix : le bruit indésirable est supprimé lorsque les annonces ou la voix des personnes sont choisies, ce qui vous permet de les entendre lorsque vous écoutez de la musique.

Pour désactiver le mode bruit ambiant

Appuyez sur la touche C (personnalisée) à plusieurs reprises jusqu'à ce que le mode bruit ambiant se désactive. À chaque pression sur la touche, la fonction change comme suit et est annoncée par le guidage vocal.

Fonction antibruit : DÉACTIVÉE/Mode bruit ambiant : DÉACTIVÉ



Fonction antibruit : ACTIVÉE



Mode bruit ambiant : ACTIVÉ

À propos de la vidéo du manuel d'instructions

Regardez la vidéo pour savoir comment utiliser le mode bruit ambiant.

https://rd1.sony.net/help/mdr/mov0009/h_zz/

Astuce

- Selon les conditions ambiantes et le type/volume de la lecture audio, il se peut que vous n'entendiez pas le son ambiant, même lorsque vous utilisez le mode bruit ambiant. N'utilisez pas le casque dans des endroits où cela pourrait être dangereux si vous n'entendez pas les sons ambiants, par exemple sur une route où circulent des véhicules et des bicyclettes.
- Si vous ne portez pas correctement le casque, le mode bruit ambiant risque de ne pas fonctionner correctement. Portez le casque correctement.
- Les réglages du mode bruit ambiant modifiés à l'aide de l'application « Sony | Headphones Connect » sont mémorisés sur le casque. Vous pouvez écouter de la musique avec les réglages mémorisés du mode bruit ambiant même lorsque le casque est

connecté à d'autres périphériques non équipés de l'application « Sony | Headphones Connect ».

Note

- Si la touche C (personnalisé) est définie comme touche Assistant Google, la fonction antibruit et le mode bruit ambiant ne peuvent pas être commandés depuis le casque. Vous pouvez également modifier les réglages de la fonction antibruit et du mode bruit ambiant via l'application « Sony | Headphones Connect ».
- Si la touche C (personnalisé) est définie comme touche Amazon Alexa, la fonction antibruit et le mode bruit ambiant ne peuvent pas être commandés depuis le casque. Vous pouvez également modifier les réglages de la fonction antibruit et du mode bruit ambiant via l'application « Sony | Headphones Connect ».
- Selon l'environnement proche, il se peut que le bruit du vent augmente lorsque le mode bruit ambiant est activé. Si tel est le cas, annulez la concentration sur la voix à l'aide de l'application « Sony | Headphones Connect ». Si le bruit du vent est toujours important, désactivez le mode bruit ambiant.

Rubrique associée

- [À propos du guidage vocal](#)
- [Utilisation de la fonction antibruit](#)
- [Utilisation de l'application « Sony | Headphones Connect »](#)

5-007-092-21(3) Copyright 2019 Sony Corporation

Casque stéréo sans fil à réduction de bruit
h.ear on 3 Wireless NC (WH-H910N)

Écoute rapide du son ambiant (mode attention rapide)

Cette fonction diminue la musique, les sons d'appel et la sonnerie pour que vous puissiez entendre plus facilement le son ambiant. Elle est utile lorsque vous souhaitez écouter des annonces de train, etc.

Pour activer le mode attention rapide

Touchez la totalité du panneau de commande du capteur tactile de l'unité droite. Le mode attention rapide n'est activé que lorsque vous touchez le panneau de commande du capteur tactile.

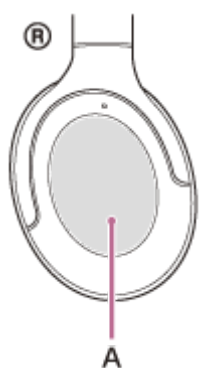

A : panneau de commande du capteur tactile



Si vous l'effleurez comme suit, la fonction risque ne pas fonctionner correctement.



La totalité du panneau de commande du capteur tactile n'est pas couverte.



La totalité du panneau de commande du capteur tactile n'est pas touchée.

Pour désactiver le mode attention rapide

Retirez la main du panneau de commande du capteur tactile.

À propos de la vidéo du manuel d'instructions

Regardez la vidéo pour savoir comment utiliser le mode attention rapide.

https://rd1.sony.net/help/mdr/mov0010/h_zz/

Note

- Selon les conditions ambiantes et le type/volume de la lecture audio, il se peut que vous n'entendiez pas les sons ambiants, même lorsque vous utilisez le mode attention rapide. N'utilisez pas le casque dans des endroits où cela pourrait être dangereux si vous n'entendez pas les sons ambiants, par exemple sur une route où circulent des véhicules et des bicyclettes.
- Si vous ne portez pas correctement le casque, le mode attention rapide risque de ne pas fonctionner correctement. Portez le casque correctement.

Casque stéréo sans fil à réduction de bruit
h.ear on 3 Wireless NC (WH-H910N)

À propos du mode de qualité sonore

Les 2 modes de qualité sonore suivants pendant la lecture Bluetooth peuvent être sélectionnés. Vous pouvez commuter les réglages et vérifier le mode de qualité sonore à l'aide de l'application « Sony | Headphones Connect ».

Priorité à la qualité sonore : privilégie la qualité sonore (par défaut).

Priorité à une connexion stable : privilégie la connexion stable.

- Lorsque vous souhaitez privilégier la qualité du son, sélectionnez le mode « Priorité à la qualité sonore ».
- Si la connexion est instable et produit uniquement du son par intermittence, sélectionnez le mode « Priorité à une connexion stable ».

Note

- La durée de lecture peut être raccourcie selon la qualité sonore et les conditions dans lesquelles le casque est utilisé.
- Selon les conditions ambiantes du lieu dans lequel le casque est utilisé, le son peut encore être coupé par intermittence, même si le mode « Priorité à une connexion stable » est sélectionné.

Rubrique associée

- [Utilisation de l'application « Sony | Headphones Connect »](#)

Casque stéréo sans fil à réduction de bruit
h.ear on 3 Wireless NC (WH-H910N)

Codecs pris en charge

Un codec est un algorithme de codage audio utilisé lors d'une transmission audio via une connexion Bluetooth.

Le casque prend en charge les 3 codecs suivants pour lire la musique via une connexion A2DP : SBC, AAC et LDAC.

- SBC

Cet acronyme est l'abréviation de Subband Codec.

SBC est la technologie de codage audio standard utilisée par les périphériques Bluetooth.

Tous les périphériques Bluetooth prennent en charge SBC.

- AAC

Cet acronyme est l'abréviation de Advanced Audio Coding.

AAC est principalement utilisé par les produits Apple, tels que l'iPhone. Il garantit une meilleure qualité sonore que SBC.

- LDAC

LDAC est une technologie de codage audio développée par Sony qui autorise la transmission de contenus High-Resolution (Hi-Res) Audio, même via une connexion Bluetooth.

Contrairement aux autres technologies de codage Bluetooth compatibles, telles que SBC, cette technologie fonctionne sans conversion descendante du contenu High-Resolution Audio (*) et permet de transmettre environ 3 fois plus de données (**) que les autres technologies sur un réseau sans fil Bluetooth avec une qualité audio incomparable, grâce à un codage efficace et à une mise en paquets optimisée.

* sauf le contenu au format DSD.

** comparé à SBC quand le débit binaire de 990 Kbits/s (96/48 kHz) ou 909 Kbits/s (88,2/44,1 kHz) est sélectionné.

Si le casque est réglé sur le mode « Priorité à la qualité sonore » et que la musique dans l'un des codecs mentionnés ci-dessus est transmise à partir d'un périphérique connecté, le casque bascule automatiquement vers ce codec et lit la musique avec le même codec.

Cependant, selon le périphérique connecté au casque, il se peut que vous deviez régler le périphérique au préalable pour écouter de la musique dans un autre codec sur le casque, même si le périphérique prend en charge un codec audio de qualité supérieure à SBC.

Reportez-vous au mode d'emploi fourni avec le périphérique pour en savoir plus sur le réglage du codec.

Rubrique associée

- [À propos du mode de qualité sonore](#)

Casque stéréo sans fil à réduction de bruit
h.ear on 3 Wireless NC (WH-H910N)

À propos de la fonction DSEE HX

La fonction DSEE HX procède à une mise à niveau de la source des sons comprimés, telle qu'un CD ou un fichier MP3, pour atteindre une qualité audio proche de la High-Resolution Audio et reproduit les sons haute fréquence qui sont souvent perdus.

La fonction DSEE HX peut être réglée dans l'application « Sony | Headphones Connect » et est uniquement disponible lorsque la connexion est établie avec le casque via Bluetooth.

Selon les caractéristiques du périphérique de lecture, la fonction DSEE HX peut être désactivée lors de la transmission d'une source de sons compressés utilisant le LDAC.

Rubrique associée

- [Utilisation de l'application « Sony | Headphones Connect »](#)

Casque stéréo sans fil à réduction de bruit
h.ear on 3 Wireless NC (WH-H910N)

Réception d'un appel

Vous pouvez passer des appels en mode mains-libres avec un smartphone ou un téléphone portable prenant en charge le profil Bluetooth HFP (Hands-free Profile) ou HSP (Headset Profile), via une connexion Bluetooth.

- Si votre smartphone ou votre téléphone portable prend en charge HFP et HSP, réglez-le sur HFP.
- Le fonctionnement peut varier selon le smartphone ou le téléphone portable. Consultez le mode d'emploi fourni avec le smartphone ou le téléphone portable.
- Seuls les appels de téléphones ordinaires sont pris en charge. Les applications destinées aux appels téléphoniques sur des smartphones ou des ordinateurs personnels ne sont pas prises en charge.

Sonnerie

Lors d'un appel entrant, une sonnerie est entendue dans le casque et le témoin (bleu) clignote rapidement. Selon votre smartphone ou votre téléphone portable, vous entendrez l'une ou l'autre des sonneries suivantes.

- Sonnerie réglée sur le casque
- Sonnerie réglée sur le smartphone ou le téléphone portable
- Sonnerie réglée sur le smartphone ou le téléphone portable uniquement pour une connexion Bluetooth

- 1 Connectez préalablement le casque à un smartphone ou à un téléphone portable via Bluetooth.**
- 2 Lorsque vous entendez une sonnerie, effleurez rapidement deux fois le panneau de commande du capteur tactile (à un intervalle d'environ 0,4 seconde) pour recevoir l'appel.**

Lorsqu'un appel entrant se produit alors que vous écoutez de la musique, la lecture se met en pause et une sonnerie est entendue dans le casque.

Vous pouvez parler en utilisant le micro du casque.

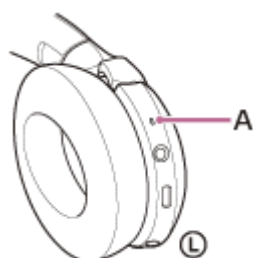
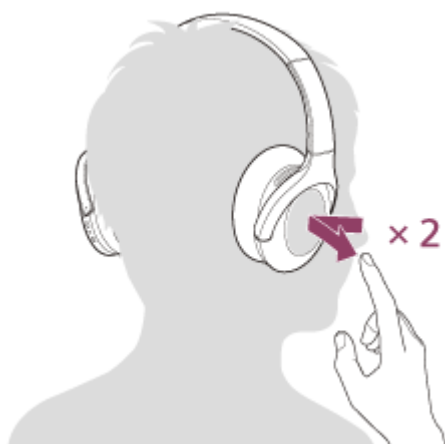

A : Micro

Si aucune sonnerie n'est entendue dans le casque

- Le casque n'est peut-être pas connecté au smartphone ou au téléphone portable avec HFP ou HSP. Vérifiez l'état de la connexion sur le smartphone ou le téléphone portable.
- Si la lecture ne se met pas en pause automatiquement, utilisez le casque pour mettre la lecture en pause.

3 Réglez le volume à l'aide du panneau de commande du capteur tactile.

- Augmenter le volume : balayez plusieurs fois vers le haut pour atteindre le niveau de volume souhaité.



- Baisser le volume : balayez plusieurs fois vers le bas pour atteindre le niveau de volume souhaité.



- Pour changer le volume en continu : balayez vers le haut ou vers le bas et maintenez le doigt. Relâchez le doigt au niveau souhaité.

Lorsque le volume est au minimum ou au maximum, un signal d'alarme est émis.

4 Lorsque votre conversation téléphonique est terminée, effleurez rapidement deux fois le panneau de commande du capteur tactile (à un intervalle d'environ 0,4 seconde) pour mettre fin à l'appel.

Si vous avez reçu un appel pendant la lecture de musique, celle-ci reprend automatiquement après l'appel.

Astuce

- Lorsque vous recevez un appel par l'intermédiaire d'un smartphone ou d'un téléphone portable, il est possible que l'appel soit reçu par le téléphone plutôt que par le casque, par défaut. Avec une connexion HFP ou HSP, basculez l'appel en maintenant votre doigt sur le panneau de commande du capteur tactile du casque jusqu'à ce que la commutation ait lieu ou en utilisant votre smartphone ou téléphone portable.
- Le volume d'un appel peut être réglé uniquement pendant une conversation téléphonique.
- Le volume du casque lors d'un appel et son volume lors d'une lecture de musique peuvent être réglés séparément. La modification du volume d'un appel ne modifie pas le volume de lecture de musique et vice versa.

Note

- En fonction du smartphone ou du téléphone portable, lorsqu'un appel entrant se produit alors que vous écoutez de la musique, la lecture peut ne pas reprendre automatiquement même si vous mettez fin à l'appel.
- Utilisez un smartphone ou un téléphone portable à au moins 50 cm (19,69 po) du casque. Si le smartphone ou le téléphone portable est trop proche du casque, des parasites peuvent être émis.

- Votre voix se fait entendre depuis le casque via le micro du casque (fonction retour micro). Dans ce cas, les sons ambiants ou les sons de l'utilisation du casque peuvent se faire entendre via le casque, mais ceci n'est pas un dysfonctionnement.

Rubrique associée

- [Établissement d'une connexion sans fil avec des périphériques Bluetooth](#)
- [Émission d'un appel](#)
- [Fonctions pour un appel téléphonique](#)

5-007-092-21(3) Copyright 2019 Sony Corporation

Casque stéréo sans fil à réduction de bruit
h.ear on 3 Wireless NC (WH-H910N)

Émission d'un appel

Vous pouvez passer des appels en mode mains-libres avec un smartphone ou un téléphone portable prenant en charge le profil Bluetooth HFP (Hands-free Profile) ou HSP (Headset Profile), via une connexion Bluetooth.

- Si votre smartphone ou votre téléphone portable prend en charge HFP et HSP, réglez-le sur HFP.
- Le fonctionnement peut varier selon le smartphone ou le téléphone portable. Consultez le mode d'emploi fourni avec le smartphone ou le téléphone portable.
- Seuls les appels de téléphones ordinaires sont pris en charge. Les applications destinées aux appels téléphoniques sur des smartphones ou des ordinateurs personnels ne sont pas prises en charge.

1 Connectez le casque à un smartphone ou un téléphone portable via Bluetooth.

2 Utilisez votre smartphone ou votre téléphone portable pour passer un appel.

Lorsque vous passez un appel, la tonalité est entendue dans le casque.

Si vous passez un appel alors que vous écoutez de la musique, la lecture se met en pause.

Si aucune tonalité n'est entendue dans le casque, basculez le périphérique d'appel sur le casque à l'aide de votre smartphone ou de votre téléphone portable ou en laissant votre doigt sur le panneau de commande du capteur tactile jusqu'à ce que le périphérique soit basculé.

Vous pouvez parler en utilisant le micro du casque.

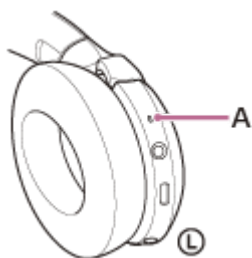

A : Micro

3 Réglez le volume à l'aide du panneau de commande du capteur tactile.

- Augmenter le volume : balayez plusieurs fois vers le haut pour atteindre le niveau de volume souhaité.



- Baisser le volume : balayez plusieurs fois vers le bas pour atteindre le niveau de volume souhaité.



- Pour changer le volume en continu : balayez vers le haut ou vers le bas et maintenez le doigt. Relâchez le doigt au niveau souhaité.

Lorsque le volume est au minimum ou au maximum, un signal d'alarme est émis.

4 Lorsque votre conversation téléphonique est terminée, effleurez rapidement deux fois le panneau de commande du capteur tactile (à un intervalle d'environ 0,4 seconde) pour mettre fin à l'appel.

Si vous avez passé un appel pendant la lecture de musique, celle-ci reprend automatiquement après l'appel.

Astuce

- Le volume d'un appel peut être réglé uniquement pendant une conversation téléphonique.
- Le volume du casque lors d'un appel et son volume lors d'une lecture de musique peuvent être réglés séparément. La modification du volume d'un appel ne modifie pas le volume de lecture de musique et vice versa.

Note

- Utilisez un smartphone ou un téléphone portable à au moins 50 cm (19,69 po) du casque. Si le smartphone ou le téléphone portable est trop proche du casque, des parasites peuvent être émis.
- Votre voix se fait entendre depuis le casque via le micro du casque (fonction retour micro). Dans ce cas, les sons ambiants ou les sons de l'utilisation du casque peuvent se faire entendre via le casque, mais ceci n'est pas un dysfonctionnement.

Rubrique associée

- [Établissement d'une connexion sans fil avec des périphériques Bluetooth](#)
- [Réception d'un appel](#)
- [Fonctions pour un appel téléphonique](#)

Casque stéréo sans fil à réduction de bruit
h.ear on 3 Wireless NC (WH-H910N)

Fonctions pour un appel téléphonique

Les fonctions disponibles pendant un appel peuvent varier selon le profil pris en charge par votre smartphone ou téléphone portable. En outre, même si le profil est le même, les fonctions peuvent varier selon le smartphone ou le téléphone portable.

Consultez le mode d'emploi fourni avec le smartphone ou le téléphone portable.

Profil pris en charge : HFP (Hands-free Profile)

En veille/lecture de musique

- Maintenez le doigt sur le panneau de commande du capteur tactile pendant environ 2 secondes pour démarrer la fonction de numérotation vocale du smartphone/téléphone portable (*) ou activez Google app sur un smartphone Android, ou Siri sur un iPhone.

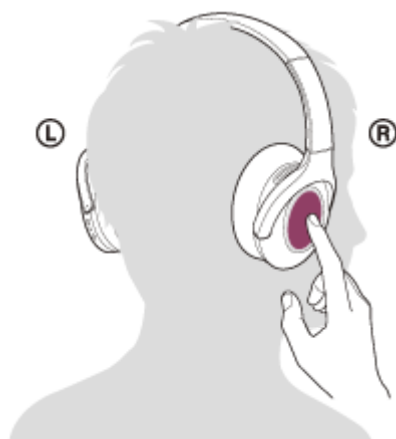

Appel sortant

- Effleurez rapidement deux fois le panneau de commande du capteur tactile (à un intervalle d'environ 0,4 seconde) pour annuler un appel sortant.
- Laissez votre doigt sur le panneau de commande du capteur tactile jusqu'à ce que le périphérique d'appel bascule entre le casque et le smartphone ou le téléphone portable.

Appel entrant

- Effleurez rapidement deux fois le panneau de commande du capteur tactile pour répondre à un appel.
- Laissez votre doigt sur le panneau de commande du capteur tactile pour rejeter l'appel.

Pendant l'appel

- Effleurez rapidement deux fois le panneau de commande du capteur tactile pour mettre fin à un appel.
- Laissez votre doigt sur le panneau de commande du capteur tactile jusqu'à ce que le périphérique d'appel bascule entre le casque et le smartphone ou le téléphone portable.

Profil pris en charge : HSP (Headset Profile)

Appel sortant

- Effleurez rapidement deux fois le panneau de commande du capteur tactile pour annuler un appel sortant. (*)

Appel entrant

- Effleurez rapidement deux fois le panneau de commande du capteur tactile pour répondre à un appel.

Pendant l'appel

- Effleurez rapidement deux fois le panneau de commande du capteur tactile pour mettre fin à un appel. (*)

* Certains périphériques peuvent ne pas prendre en charge cette fonction.

Rubrique associée

- [Réception d'un appel](#)
- [Émission d'un appel](#)

5-007-092-21(3) Copyright 2019 Sony Corporation

Casque stéréo sans fil à réduction de bruit
h.ear on 3 Wireless NC (WH-H910N)

Coupure de la connexion Bluetooth (après utilisation)

- 1 Si l'écran du périphérique Bluetooth est verrouillé, déverrouillez-le.
- 2 Effleurez à nouveau le périphérique compatible avec la connexion par simple contact (NFC) pour le déconnecter. Si le périphérique Bluetooth ne prend pas en charge la connexion par simple contact (NFC), déconnectez le périphérique en l'utilisant.

Une fois la déconnexion effectuée, vous entendez le message vocal « Bluetooth disconnected » (Bluetooth déconnecté).
- 3 Mettez le casque hors tension.

Vous entendez le message vocal « Power off » (Mise hors tension).

Astuce

- Lorsque vous avez terminé d'écouter de la musique, la connexion Bluetooth peut s'arrêter automatiquement, selon le périphérique Bluetooth.

Rubrique associée

- [Déconnexion du smartphone Android par simple contact \(NFC\)](#)
- [Mise hors tension du casque](#)

Casque stéréo sans fil à réduction de bruit
h.ear on 3 Wireless NC (WH-H910N)

Utilisation de l'Assistant Google

En utilisant la fonctionnalité Assistant Google qui équipe le smartphone, vous pouvez commander le smartphone ou effectuer une recherche en parlant dans le micro du casque.

Smartphones compatibles

- Smartphones avec Android 5.0 ou ultérieur (la dernière version de Google app est requise.)

1 Ouvrez l'application « Sony | Headphones Connect » et définissez la touche C (personnalisé) comme touche Assistant Google.

La première fois que vous utilisez l'Assistant Google, ouvrez l'application Assistant Google et effleurez le bouton [Finish headphones setup] dans la vue de la conversation, puis suivez les instructions à l'écran pour définir les réglages initiaux de l'Assistant Google.

Pour plus de détails sur l'application « Sony | Headphones Connect », consultez l'URL suivante.

https://rd1.sony.net/help/mdr/hpc/h_zz/

2 Appuyez sur la touche C (personnalisé) pour utiliser l'Assistant Google.

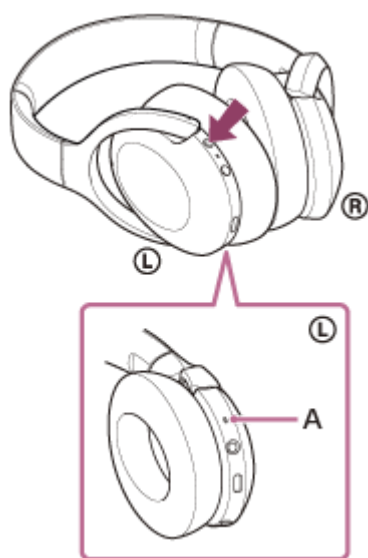

A : Micro

- Maintenez la touche enfoncée : entrez une commande vocale
- Appuyez sur la touche une fois : la notification est lue
- Appuyez sur la touche rapidement deux fois : la commande vocale s'annule

Pour plus d'informations sur l'Assistant Google, consultez le site Web suivant :

<https://assistant.google.com>

<https://g.co/headphones/help>

Astuce

- Vérifiez la version logicielle du casque ou mettez-la à jour avec l'application « Sony | Headphones Connect ».

- Lorsque l'Assistant Google n'est pas disponible pour des raisons telles que l'absence de connexion au réseau, vous entendez le message vocal « The Google Assistant is not connected » (L'Assistant Google n'est pas connecté).
- Si la touche [Finish headphones setup] n'est pas visible dans l'application Assistant Google, supprimez le pairage du casque dans les paramètres Bluetooth de votre smartphone et recommencez le processus de pairage.

Note

- Si la touche C (personnalisé) est définie comme touche Assistant Google à l'étape 1, la fonction antibruit et le mode bruit ambiant ne peuvent pas être commandés depuis le casque.
- Si la touche C (personnalisé) est définie comme touche Assistant Google à l'étape 1, la fonction Amazon Alexa ne peut pas être commandée depuis le casque.
- Il est possible que l'Assistant Google ne puisse pas être utilisé dans certains pays, régions ou langues.

Casque stéréo sans fil à réduction de bruit
h.ear on 3 Wireless NC (WH-H910N)

Utilisation d'Amazon Alexa

En utilisant l'application Amazon Alexa installée sur votre smartphone, vous pouvez commander le smartphone ou effectuer une recherche en parlant dans le micro du casque.

Smartphones compatibles

- Smartphones avec Android 5.1 ou version ultérieure ou bien iOS 10.0 ou version ultérieure.
- L'installation de la plus récente version de l'application Amazon Alexa est requise.

1. Ouvrez l'application sur votre périphérique mobile.
2. Recherchez l'application Amazon Alexa.
3. Sélectionnez Installer.
4. Sélectionner Ouvrir.

1 Mettez le casque sous tension et connectez-le au smartphone via la connexion Bluetooth.

2 Ouvrez l'application Amazon Alexa.

Lorsque vous utilisez Amazon Alexa pour la première fois, vous devez vous connecter par l'intermédiaire de votre compte Amazon, et passer à l'étape 3 pour régler votre casque sur l'application Amazon Alexa.

Si vous avez déjà procédé au réglage d'Amazon Alexa précédemment, mais avez configuré la touche C (personnalisé) en lui assignant une fonction autre qu'Amazon Alexa, reportez-vous aux indications figurant dans la section ci-dessous afin de reconfigurer la touche C (personnalisé) en lui assignant la fonction Amazon Alexa.

3 Effectuez les réglages initiaux de Amazon Alexa.

1. Effleurez l'icône de menu dans le coin supérieur gauche de l'écran d'application Amazon Alexa, puis effleurez [Add Device].



2. Dans l'écran [What type of device are you setting up?], sélectionnez [Headphones].

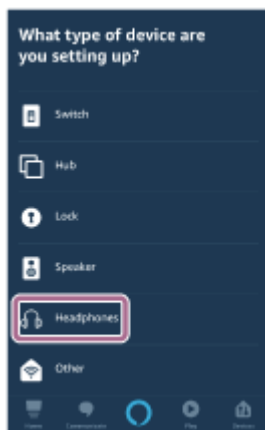

3. Sous [AVAILABLE DEVICES] dans l'écran [Select your device], sélectionnez [WH-H910N (h.ear)] ou [LE_WH-H910N (h.ear)].



Si [WH-H910N (h.ear)] ou [LE_WH-H910N (h.ear)] est introuvable sous [AVAILABLE DEVICES], le casque n'est pas connecté au smartphone via la connexion Bluetooth. Connectez le casque au smartphone via la connexion Bluetooth.

4. Dans l'écran [Set up Alexa on your WH-H910N (h.ear)] ou [Set up Alexa on your LE_WH-H910N (h.ear)], effleurez [CONTINUE].

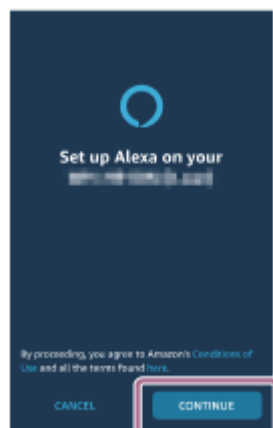

5. Si l'écran [This will override the current voice assistant on this accessory] s'affiche, effleurez [CONTINUE].



6. Dans l'écran [Setup Complete], effleurez [DONE].

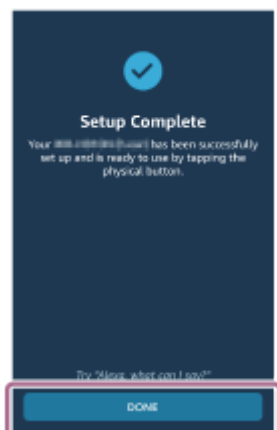

Une fois les réglages initiaux terminés, la touche C (personnalisé) du casque est définie comme touche Amazon Alexa.

4 Appuyez sur la touche C(personnalisé) pour utiliser Amazon Alexa.

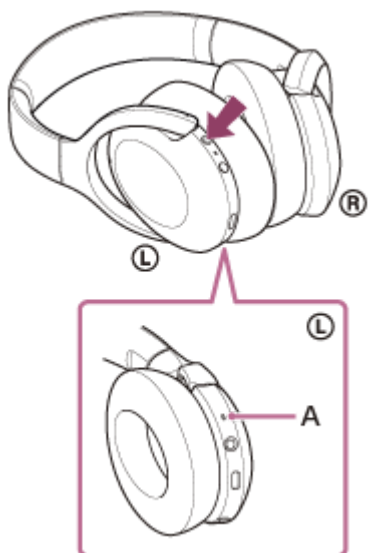

A : Micro

- Appuyez pour entrer une commande vocale.
Exemple :
« Quel temps fait-il ? »
« Lis de la musique (*) »
* Un abonnement à Amazon ou Prime Music est nécessaire.
- En l'absence de voix, la fonction est annulée.

Pour plus d'informations sur Amazon Alexa et ses caractéristiques, consultez le site Web suivant :

<https://www.amazon.com/b?node=16067214011>

Pour plus d'informations sur Amazon Alexa, consultez le site Web suivant :

<https://www.amazon.fr/gp/help/customer/display.html?nodeId=G7HPV3YLTGLJEJFK>

Astuce

- Lorsque vous réglez le casque sur Amazon Alexa, la touche C (personnalisé) est automatiquement configurée et la fonction Amazon Alexa lui est assignée. Vous pouvez restaurer la fonction originellement assignée à cette touche en la modifiant par l'intermédiaire de l'application « Sony | Headphones Connect ». De même, vous pouvez revenir à la configuration associée à Amazon Alexa si vous vous êtes précédemment connecté à Amazon Alexa, mais avez ensuite opté pour une autre fonction.
- Vérifiez la version logicielle du casque ou mettez-la à jour avec l'application « Sony | Headphones Connect ».
- Lorsque Amazon Alexa n'est pas disponible pour des raisons telles que l'absence de connexion au réseau, vous entendez le guidage vocal « Either your mobile device isn't connected; or you need to open the Alexa App and try again » (Soit votre appareil mobile n'est pas connecté, soit vous devez ouvrir l'appli Alexa et réessayer).

Note

- Si la touche C (personnalisé) est définie comme touche Amazon Alexa, la fonction antibruit et le mode bruit ambiant ne peuvent pas être commandés depuis le casque.
- Si la touche C (personnalisé) est définie comme touche Amazon Alexa, la fonction Assistant Google ne peut pas être commandée depuis le casque.
- Amazon Alexa n'est pas disponible dans toutes les langues et tous les pays/régions. Visitez le site www.amazon.com/alexa-availability pour plus d'informations.

Casque stéréo sans fil à réduction de bruit
h.ear on 3 Wireless NC (WH-H910N)

Utilisation de la fonction d'assistance vocale (Google app)

En utilisant la fonctionnalité Google app qui équipe le smartphone Android, vous pouvez commander le smartphone Android en parlant dans les micros du casque.

1 Réglez la sélection de l'assistant et de l'entrée vocale dans Google app.

Sur le smartphone Android, sélectionnez [Settings] - [Apps & notifications] - [Advanced] - [Default apps] - [Assist & voice input], puis réglez [Assist app] sur Google app.

L'opération ci-dessus est un exemple. Pour plus d'informations, reportez-vous au mode d'emploi du smartphone Android.

Remarque : la dernière version de Google app peut s'avérer nécessaire.

Pour plus d'informations sur Google app, reportez-vous au mode d'emploi ou au site Web de support du smartphone Android, voire le site Web Google Play store.

Il est possible que Google app ne puisse pas être activé depuis le casque en fonction des spécifications du smartphone Android.

2 Connectez le casque au smartphone Android via la connexion Bluetooth.

3 Lorsque le smartphone Android est en mode de veille ou de lecture de musique, maintenez le doigt sur le panneau de commande du capteur tactile du casque pendant 2 secondes environ.

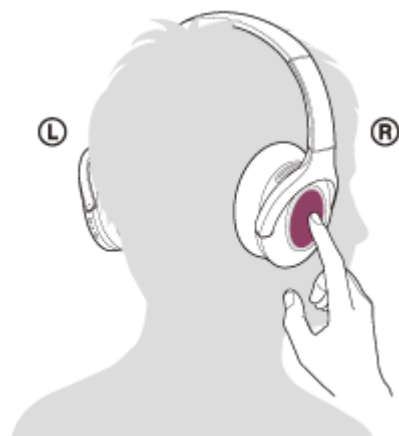

Google app est activé.

4 Énoncez une requête à Google app par l'intermédiaire du micro du casque.

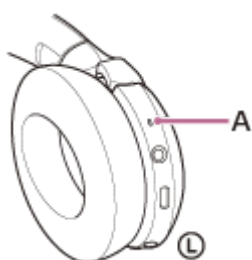

A : Micro

Pour plus de détails sur les applications qui fonctionnent avec Google app, reportez-vous au mode d'emploi du smartphone Android.

Après avoir activé Google app, la commande vocale s'annule si un certain temps s'écoule sans que vous formuliez de requête.

Note

- Google app ne peut pas être activé lorsque vous prononcez « Ok Google », même si « Ok Google » est activé sur le smartphone Android.
- Lorsque vous utilisez la fonction d'assistance vocale, votre voix se fait entendre depuis le casque via le micro du casque (fonction retour micro). Dans ce cas, les sons ambiants ou les sons de l'utilisation du casque peuvent se faire entendre via le casque, mais ceci n'est pas un dysfonctionnement.
- Il est possible que Google app ne puisse pas être activé selon les spécifications du smartphone ou la version de l'application.
- Google app ne fonctionne pas lorsqu'il est connecté à un périphérique non compatible avec la fonction d'assistance vocale.

Casque stéréo sans fil à réduction de bruit
h.ear on 3 Wireless NC (WH-H910N)

Utilisation de la fonction d'assistance vocale (Siri)

En utilisant la fonctionnalité Siri dont est équipé l'iPhone, vous pouvez commander l'iPhone en parlant dans le micro du casque.

1 Activez Siri.

Sur l'iPhone, sélectionnez [Settings] - [Siri & Search] pour activer [Press Home for Siri] et [Allow Siri When Locked]. L'opération ci-dessus est un exemple. Pour plus de détails, reportez-vous au mode d'emploi de l'iPhone.

Remarque : pour plus de détails sur Siri, reportez-vous au mode d'emploi ou au site Web de support de l'iPhone.

2 Connectez le casque à l'iPhone via la connexion Bluetooth.

3 Lorsque l'iPhone utilise la connexion Bluetooth et est en mode de veille ou de lecture de musique, maintenez le doigt sur le panneau de commande du capteur tactile du casque pendant 2 secondes environ.



Siri est activé.

4 Énoncez une demande à Siri par l'intermédiaire du micro du casque.

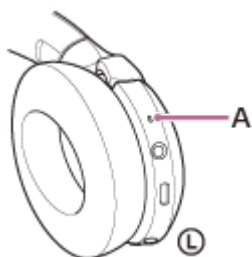

A : Micro

Pour plus de détails sur les applications qui fonctionnent avec Siri, reportez-vous au mode d'emploi de l'iPhone.

5 Pour formuler d'autres demandes, effleurez rapidement deux fois le panneau de commande du capteur tactile (à un intervalle d'environ 0,4 seconde) avant que Siri ne soit désactivé.

Si un certain temps s'écoule sans que vous formuliez de requête alors que Siri est activé, Siri est désactivé.

Note

- Siri ne peut pas être activée lorsque vous prononcez « Hey Siri » même si « Hey Siri » est activé sur l'iPhone.
- Lorsque vous utilisez la fonction d'assistance vocale, votre voix se fait entendre depuis le casque via le micro du casque (fonction retour micro). Dans ce cas, les sons ambiants ou les sons de l'utilisation du casque peuvent se faire entendre via le casque, mais ceci n'est pas un dysfonctionnement.
- Il est possible que Siri ne puisse pas être activée selon les spécifications du smartphone ou la version de l'application.
- Siri ne fonctionne pas lorsqu'elle est connectée à un périphérique non compatible avec la fonction d'assistance vocale.

Casque stéréo sans fil à réduction de bruit
h.ear on 3 Wireless NC (WH-H910N)

Utilisation de l'application « Sony | Headphones Connect »

Lorsque vous connectez le smartphone (équipé de l'application « Sony | Headphones Connect ») et le casque via la fonction Bluetooth, vous pouvez réaliser les actions suivantes.

- Pairage facile
- Afficher la batterie restante du casque
- Afficher le codec de connexion Bluetooth
- Régler la fonction antibruit et le mode bruit ambiant (commande du son ambiant)
- Utiliser le réglage automatique de la fonction antibruit selon la reconnaissance du comportement (Commande d'adaptation du son)
- Sélectionner le réglage de l'égaliseur
- Personnaliser le réglage de l'égaliseur
- Activer le mode qualité sonore en réglant le mode de connexion Bluetooth
- Régler la fonction DSEE HX (restauration des sons haute fréquence)
- Modifier la fonction affectée à la touche C (personnalisé)
- Régler la mise hors tension automatique
- Mettre le casque hors tension
- Régler le volume de lecture
- Lire la musique/mettre en pause, passer au début de la piste précédente (ou actuelle)/passer au début de la piste suivante
- Vérifier l'état de connexion et les réglages du casque
- Vérifier la version logicielle du casque
- Mettre à jour le logiciel du casque
- Changer la langue du guidage vocal
- Activer/désactiver le guidage vocal

Pour plus de détails sur l'application « Sony | Headphones Connect », consultez l'URL suivante.

https://rd1.sony.net/help/mdr/hpc/h_zz/

Astuce

- Le fonctionnement de l'application « Sony | Headphones Connect » diffère selon le périphérique audio utilisé. Les spécifications de l'application et la conception de l'écran peuvent être modifiées sans préavis.

Rubrique associée

- [Installation de l'application « Sony | Headphones Connect »](#)
- [Vérification du niveau de charge restant de la batterie](#)
- [Utilisation de la fonction antibruit](#)
- [Écoute du son ambiant pendant la lecture de musique \(Mode bruit ambiant\)](#)
- [À propos du mode de qualité sonore](#)
- [Codecs pris en charge](#)
- [À propos de la fonction DSEE HX](#)

Casque stéréo sans fil à réduction de bruit
h.ear on 3 Wireless NC (WH-H910N)

Installation de l'application « Sony | Headphones Connect »

- 1 Téléchargez l'application « Sony | Headphones Connect » depuis le store Google Play ou l'App Store, puis installez l'application sur votre smartphone.

Pour plus de détails sur l'application « Sony | Headphones Connect », consultez l'URL suivante.

https://rd1.sony.net/help/mdr/hpc/h_zz/



Sony Headphones Connect



- 2 Après avoir installé l'application « Sony | Headphones Connect », lancez-la.

Rubrique associée

- [Utilisation de l'application « Sony | Headphones Connect »](#)

Casque stéréo sans fil à réduction de bruit
h.ear on 3 Wireless NC (WH-H910N)

Précautions

À propos des communications Bluetooth

- La technologie sans fil Bluetooth fonctionne dans un rayon d'environ 10 mètres (30 pieds). La distance de communication maximale peut varier en fonction de la présence d'obstacles (personnes, objets métalliques, murs, etc.) ou de tout environnement électromagnétique.
- Les micro-ondes émises par tout appareil Bluetooth peuvent affecter le fonctionnement des dispositifs médicaux électroniques. Éteignez le dispositif et tout autre appareil Bluetooth dans les lieux suivants afin d'éviter tout accident :
 - dans les hôpitaux, à proximité des sièges prioritaires de train, des endroits accueillant tout gaz inflammable, ainsi que près des alarmes incendie ou des portes automatiques.
- Ce produit émet des ondes radio lorsqu'il est utilisé en mode sans fil. Lorsqu'il est utilisé en mode sans fil dans un avion, suivez les instructions de l'équipage concernant les conditions d'utilisation des produits en mode sans fil.
- La lecture audio sur ce dispositif peut être différée par rapport à celle de tout périphérique émetteur, en raison des caractéristiques de la technologie sans fil Bluetooth. Par conséquent, il se peut que l'audio ne soit pas synchronisé avec l'image de vos films ou jeux vidéo.
- Le dispositif prend en charge des fonctions de sécurité conformes à la norme Bluetooth afin de garantir la sécurité pendant la communication à l'aide de la technologie sans fil Bluetooth. Toutefois, en fonction des paramètres configurés et d'autres facteurs, ces mesures de sécurité peuvent se révéler insuffisantes. Soyez prudent lors de toute communication utilisant la technologie sans fil Bluetooth.
- Sony décline toute responsabilité en cas de dommages ou de pertes découlant de fuites d'informations survenues lors de l'exploitation de la communication Bluetooth.
- La connexion à toutes sortes d'appareils Bluetooth ne peut être garantie.
 - Les périphériques Bluetooth connectés à l'appareil doivent être conformes à la norme Bluetooth prescrite par Bluetooth SIG, Inc. et doivent être certifiés conformes.
 - Même lorsqu'un périphérique connecté est conforme à la norme Bluetooth, il se peut qu'il existe des circonstances où les caractéristiques ou les spécifications empêchent toute connexion du périphérique Bluetooth, voire débouchent sur divers affichages, opérations ou méthodes de contrôle.
 - En cas d'utilisation du mode mains libres de l'appareil, des nuisances sonores peuvent être émises en fonction de l'appareil connecté ou de l'environnement de communication pertinent.
- Selon l'appareil à connecter, il peut s'écouler un certain temps avant que la communication ne démarre.

Remarque sur l'électricité statique

- L'électricité statique accumulée dans le corps peut provoquer de légers picotements dans les oreilles. Pour réduire tout effet connexe, porter des vêtements fabriqués à partir de matériaux naturels, qui entravent la production d'électricité statique.

Remarques sur le port du dispositif

- Le casque d'écoute permettant d'établir un joint étanche sur les oreilles, le fait de le presser avec vigueur sur vos oreilles ou de le retirer rapidement peut entraîner des lésions des tympons. Lors du port du casque, le diaphragme du haut-parleur peut produire un cliquetis. Il ne s'agit pas d'un dysfonctionnement.

Autres remarques

- Ne soumettez pas l'appareil à des chocs excessifs.
- Le capteur tactile peut ne pas fonctionner convenablement en cas de dépôt d'autocollants ou d'autres éléments adhésifs sur son panneau de commande.
- Veillez à ne pas vous coincer les doigts dans le dispositif au moment de le replier.

- En cas d'utilisation du dispositif comme casque d'écoute filaire, ne vous servez que du câble pour casque d'écoute fourni. Assurez-vous que le câble pour casque d'écoute est fermement inséré.
- La fonction Bluetooth peut ne pas fonctionner avec un téléphone portable, en fonction des conditions de transmission du signal et de l'environnement.
- N'appliquez pas de poids ou de pression sur le dispositif pendant de longues périodes, y compris lors de son entreposage, car cela pourrait provoquer des déformations.
- Si vous ressentez une gêne lors de l'utilisation du dispositif, arrêtez de l'utiliser immédiatement.
- Les oreillettes peuvent être endommagées ou se détériorer en cas d'utilisation et d'entreposage à long terme.
- L'appareil n'est pas résistant à l'eau. Si de l'eau ou un corps étranger pénètre dans l'appareil, cela peut provoquer un incendie ou une électrocution. Si de l'eau ou un corps étranger pénètre dans l'appareil, cessez immédiatement l'utilisation et consultez votre revendeur Sony le plus proche. Faites particulièrement attention aux cas suivants.
 - Lorsque vous utilisez l'appareil à proximité d'un évier, etc.
Veillez à ce que l'appareil ne tombe pas dans un évier ou un récipient rempli d'eau.
 - Lorsque vous utilisez l'appareil par temps de pluie ou de neige ou dans des endroits humides
 - Lorsque vous utilisez l'appareil alors que vous êtes en sueur
Si vous touchez l'appareil avec les mains mouillées ou le mettez dans la poche d'un vêtement humide, l'appareil peut se mouiller.

Nettoyage du dispositif

- Lorsque l'extérieur de l'appareil est sale, nettoyez-le en l'essuyant à l'aide d'un chiffon doux et sec. Si l'appareil est particulièrement sale, faites tremper un chiffon dans une solution diluée de détergent neutre, puis essorez-le bien avant d'essuyer. N'utilisez pas de solvants comme du diluant, du benzène ou de l'alcool, car ils pourraient endommager la surface du dispositif.

N'utilisez pas le casque à proximité de dispositifs médicaux

- Les ondes radio peuvent perturber le fonctionnement des stimulateurs cardiaques et des dispositifs médicaux. N'utilisez pas le casque dans des endroits très fréquentés, notamment des trains bondés ou dans un établissement de santé.
- Le casque contenant des aimants, il peut perturber le fonctionnement des stimulateurs cardiaques, des défibrillateurs et des systèmes de dérivation à pression variable pour hydrocéphalie. Éloignez le casque de ces dispositifs ainsi que des personnes qui les portent. Si vous portez ces dispositifs et si vous vous interrogez sur l'usage du casque, veuillez consulter votre médecin avant de l'utiliser.

Éloignez le casque des cartes magnétiques

- Le casque contient des aimants. Si vous approchez une carte magnétique d'un aimant, la piste magnétique peut être endommagée et devenir inutilisable.

Casque stéréo sans fil à réduction de bruit
h.ear on 3 Wireless NC (WH-H910N)

Information de licence

Remarques sur la licence

Ce produit contient des logiciels utilisés par Sony dans le cadre d'un contrat de licence conclu avec le propriétaire de ses droits d'auteur. Nous sommes tenu d'annoncer le contenu du contrat aux clients, conformément à l'accord passé avec le propriétaire des droits d'auteur du logiciel.

Veuillez cliquer sur le lien et lire le contenu de la licence.

<https://rd1.sony.net/help/mdr/sl/19b/>

Avis d'exclusion de responsabilité relatif aux services proposés par des tiers

Les services proposés par des tiers peuvent être modifiés, suspendus ou clôturés sans avis préalable. Sony n'assume aucune responsabilité dans ce genre de situation.

Casque stéréo sans fil à réduction de bruit
h.ear on 3 Wireless NC (WH-H910N)

Marques

- Windows est une marque déposée ou une marque de commerce de Microsoft Corporation aux États-Unis et/ou dans d'autres pays.
- iPhone, iPod touch, macOS, Mac et Siri sont des marques commerciales d'Apple Inc., déposées aux États-Unis et dans d'autres pays.
- App Store est une marque de service d'Apple Inc., déposée aux États-Unis et dans d'autres pays.
- IOS est une marque commerciale ou une marque déposée de Cisco aux États-Unis et dans d'autres pays et est utilisée sous licence.
- Google, Android et Google Play sont des marques de commerce de Google LLC.
- Amazon, Alexa et tous les logos connexes sont des marques commerciales d'Amazon.com, Inc. ou de ses affiliés.
- La marque et les logos Bluetooth® sont des marques commerciales déposées appartenant à Bluetooth SIG, Inc. et toute utilisation de ces marques par Sony Group Corporation et ses filiales est sous licence.
- N-Mark est une marque de commerce ou déposée de NFC Forum, Inc. aux États-Unis et dans d'autres pays.
- Le nom et le logo LDAC sont des marques de commerce de Sony Corporation.
- USB Type-C™ et USB-C™ sont des marques commerciales d'USB Implementers Forum.
- « DSEE » et « DSEE HX » sont des marques commerciales de Sony Corporation.

Les autres marques de commerce et appellations commerciales sont celles de leurs propriétaires respectifs.

Casque stéréo sans fil à réduction de bruit
h.ear on 3 Wireless NC (WH-H910N)

Sites Web d'assistance à la clientèle

Pour les clients aux États-Unis, au Canada et en Amérique latine :

<https://www.sony.com/am/support>

Pour les clients en Europe :

<https://www.sony.eu/support>

Pour les clients en Chine :

<https://service.sony.com.cn>

Pour les clients dans d'autres pays/régions :

<https://www.sony-asia.com/support>

Casque stéréo sans fil à réduction de bruit
h.ear on 3 Wireless NC (WH-H910N)

Que puis-je faire pour résoudre un problème ?

Si le casque ne fonctionne pas normalement, reportez-vous aux instructions suivantes pour résoudre le problème.

- Recherchez les symptômes correspondant à votre problème dans ce guide d'aide, puis essayez de recourir aux solutions conseillées.
- Chargez le casque.
Certains problèmes peuvent être résolus simplement en rechargeant la batterie du casque.
- Réinitialisez le casque.
- Initialisez le casque.
Cette opération rétablit les paramètres d'usine du volume et supprime toutes les informations de pairing.
- Consultez les informations relatives à ce problème sur le site Web d'assistance à la clientèle.

Si les solutions proposées ci-dessus ne donnent aucun résultat, consultez votre revendeur Sony le plus proche.

Rubrique associée

- [Chargement du casque](#)
- [Sites Web d'assistance à la clientèle](#)
- [Réinitialisation du casque](#)
- [Initialisation du casque pour restaurer les paramètres d'usine](#)

Casque stéréo sans fil à réduction de bruit
h.ear on 3 Wireless NC (WH-H910N)

Impossible de mettre le casque sous tension.

- Assurez-vous que la batterie est complètement chargée.
 - Le casque ne peut pas être mis sous tension lorsque la batterie est en charge. Enlevez le câble USB Type-C et mettez le casque sous tension.
-

Rubrique associée

- [Chargement du casque](#)
- [Vérification du niveau de charge restant de la batterie](#)

Casque stéréo sans fil à réduction de bruit
h.ear on 3 Wireless NC (WH-H910N)

Le chargement est impossible.

- Assurez-vous d'utiliser le câble USB Type-C fourni.
- Vérifiez que le câble USB Type-C est fermement raccordé au casque et à l'adaptateur secteur USB ou à l'ordinateur.
- Assurez-vous que l'adaptateur secteur USB est fermement raccordé à la prise secteur.
- Vérifiez que l'ordinateur est sous tension.
- Réveillez l'ordinateur s'il est en mode de veille ou de veille prolongée.
- Sous Windows 8.1, effectuez la mise à niveau avec Windows Update.

Rubrique associée

- [Chargement du casque](#)

Casque stéréo sans fil à réduction de bruit
h.ear on 3 Wireless NC (WH-H910N)

La durée de chargement est trop longue.

- Assurez-vous que le casque et l'ordinateur sont connectés directement, et non via un concentrateur USB.
- Vérifiez que vous utilisez le câble USB Type-C fourni.

Rubrique associée

- [Chargement du casque](#)

Casque stéréo sans fil à réduction de bruit
h.ear on 3 Wireless NC (WH-H910N)

Le casque ne peut être chargé même si vous le connectez à l'ordinateur.

- Vérifiez que le câble USB Type-C fourni est correctement raccordé au port USB de l'ordinateur.
- Assurez-vous que le casque et l'ordinateur sont connectés directement, et non via un concentrateur USB.
- Un problème a pu se produire au niveau du port USB de l'ordinateur raccordé. Si possible, utilisez un autre port USB disponible sur l'ordinateur.
- Exécutez de nouveau la procédure de connexion USB dans les cas autres que ceux indiqués ci-dessus.

Casque stéréo sans fil à réduction de bruit
h.ear on 3 Wireless NC (WH-H910N)

Le niveau de charge restant de la batterie du casque n'est pas affiché sur l'écran du smartphone.

- Seuls les périphériques iOS (dont l'iPhone/iPod touch) prenant en charge le HFP (Hands-free Profile) et le smartphone Android (système d'exploitation 8.1 ou ultérieur) peuvent afficher le niveau de charge restant de la batterie.
- Vérifiez que le smartphone est connecté au HFP. Si le smartphone n'est pas connecté au HFP, le niveau de charge restant de la batterie ne s'affiche pas correctement.

Rubrique associée

- [Vérification du niveau de charge restant de la batterie](#)

Casque stéréo sans fil à réduction de bruit
h.ear on 3 Wireless NC (WH-H910N)

Aucun son n'est émis

- Vérifiez que le casque et le périphérique connecté (smartphone) sont sous tension.
 - Vérifiez si le casque et le périphérique Bluetooth émetteur sont correctement connectés via Bluetooth A2DP.
 - Augmentez le volume s'il est trop bas.
 - Vérifiez que le périphérique connecté est en lecture.
 - Si vous connectez un ordinateur au casque, assurez-vous que le paramètre de sortie audio de l'ordinateur est réglé pour un périphérique Bluetooth.
 - Appariez de nouveau le casque au périphérique Bluetooth.
 - Vérifiez que le câble pour casque est bien branché.
-

Rubrique associée

- [Établissement d'une connexion sans fil avec des périphériques Bluetooth](#)
- [Utilisation du câble pour casque fourni](#)
- [Écoute de musique à partir d'un périphérique connecté via Bluetooth](#)

Casque stéréo sans fil à réduction de bruit
h.ear on 3 Wireless NC (WH-H910N)

Le niveau du son est bas

- Augmentez le volume du casque et du périphérique connecté.
- Connectez à nouveau le périphérique Bluetooth au casque.

5-007-092-21(3) Copyright 2019 Sony Corporation

Casque stéréo sans fil à réduction de bruit
h.ear on 3 Wireless NC (WH-H910N)

La qualité du son est faible

- Diminuez le volume du périphérique connecté s'il est trop fort.
- Éloignez le casque d'un four micro-ondes, d'un périphérique LAN sans fil, etc.
- Rapprochez le casque du périphérique Bluetooth. Retirez tout obstacle entre le casque et le périphérique Bluetooth.
- Éloignez le casque d'un téléviseur.
- Basculez la connexion Bluetooth en A2DP en utilisant le périphérique connecté lorsque le casque et le périphérique Bluetooth émetteur sont connectés via une connexion Bluetooth HFP ou HSP.
- Si vous connectez un périphérique avec une radio ou un tuner intégré au casque, les émissions peuvent ne pas être reçues ou la sensibilité peut être réduite. Éloignez le casque du périphérique connecté et réessayez.
- Si le casque se connecte au périphérique Bluetooth précédemment connecté, il est possible que le casque ne puisse établir la connexion Bluetooth HFP/HSP que lorsqu'il est mis sous tension. Utilisez le périphérique connecté pour établir une connexion Bluetooth A2DP.
- Lorsque vous écoutez de la musique depuis un ordinateur sur le casque, la qualité sonore peut être mauvaise (la voix du chanteur est difficile à entendre, par exemple) pendant quelques secondes après l'établissement de la connexion.

Cela est dû aux spécifications de l'ordinateur (priorité à une connexion stable au début de la transmission, puis à la qualité sonore quelques secondes plus tard) et non à un dysfonctionnement du casque. Si la qualité sonore ne s'améliore pas après quelques secondes, effleurez rapidement deux fois le panneau de commande du capteur tactile (à un intervalle d'environ 0,4 seconde). Ou utilisez l'ordinateur pour établir une connexion A2DP. Pour savoir comment l'établir sur votre ordinateur, reportez-vous au mode d'emploi fourni avec celui-ci.

Casque stéréo sans fil à réduction de bruit
h.ear on 3 Wireless NC (WH-H910N)

Le son saute fréquemment.

- Réglez le casque sur le mode « Priorité à une connexion stable ». Pour plus de détails, voir « [À propos du mode de qualité sonore](#) ».
- Retirez tout obstacle entre l'antenne du périphérique de connexion Bluetooth et l'antenne intégrée du casque. L'antenne du casque est intégrée dans la partie indiquée par la ligne en pointillés ci-dessous.

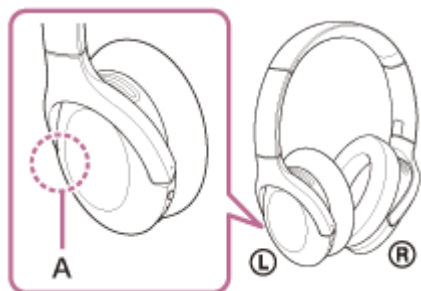

A : Emplacement de l'antenne intégrée

- Les communications Bluetooth peuvent être désactivées, ou des parasites ou des pertes de niveau sonore peuvent se produire dans les conditions suivantes.
 - Lorsqu'une personne se trouve entre le casque et le périphérique Bluetooth
Dans ce cas, orientez le périphérique Bluetooth dans la même direction que l'antenne du casque pour améliorer les communications Bluetooth.
 - Un obstacle, par exemple un objet métallique ou un mur, se trouve entre le casque et le périphérique Bluetooth.
 - Dans des endroits avec un réseau LAN sans fil, là où un four à micro-ondes est utilisé, des ondes électromagnétiques sont générées, etc.
- La situation peut être améliorée en modifiant les paramètres de qualité de lecture sans fil ou en sélectionnant SBC comme mode lecture sans fil sur le périphérique émetteur. Pour plus d'informations, reportez-vous au mode d'emploi fourni avec le périphérique émetteur.
- Étant donné que les périphériques Bluetooth et le LAN sans fil (IEEE802.11b/g/n) utilisent la même bande de fréquences (2,4 GHz), l'interférence de plusieurs micro-ondes peut se produire et provoquer des parasites ou des pertes de niveau sonore, ou désactiver les communications si ce casque est utilisé à proximité d'un périphérique LAN sans fil. En pareil cas, procédez comme suit.
 - Pour le raccordement du casque à un périphérique Bluetooth, éloignez le casque d'au moins 10 mètres (30 pieds) du périphérique LAN sans fil.
 - Si ce casque est utilisé dans un rayon de 10 mètres (30 pieds) par rapport à un périphérique LAN sans fil, mettez ce dernier hors tension.
 - Utilisez ce casque et le périphérique Bluetooth aussi proches que possible l'un de l'autre.
- Si vous écoutez de la musique sur votre smartphone, vous pouvez améliorer les conditions en fermant les applications inutiles ou en redémarrant votre smartphone.

Casque stéréo sans fil à réduction de bruit
h.ear on 3 Wireless NC (WH-H910N)

L'effet de la fonction antibruit est insuffisant.

- Veillez à ce que la fonction antibruit soit activée.
 - Réglez le casque dans une position confortable.
 - La fonction antibruit est efficace dans les plages de basses fréquences, c'est-à-dire dans les avions, les trains, les bureaux ou près d'un climatiseur, mais n'est pas aussi performante pour les fréquences plus élevées, telles que les voix humaines.
-

Rubrique associée

- [Qu'est-ce que la fonction antibruit ?](#)
- [Utilisation de la fonction antibruit](#)

Casque stéréo sans fil à réduction de bruit
h.ear on 3 Wireless NC (WH-H910N)

Le pairage est impossible.

- Rapprochez le casque et le périphérique Bluetooth dans un rayon de 1 mètre (3 pieds) l'un de l'autre.
- Après son achat, son initialisation ou sa réparation, le casque passe automatiquement en mode de pairage lors du premier pairage. Pour le pairage des périphériques suivants, appuyez sur la touche  (alimentation) du casque et maintenez-la enfoncée pendant 7 secondes ou plus pour entrer en mode de pairage.
- Il se peut qu'apparier à nouveau un périphérique après l'initialisation ou la réparation du casque soit impossible si ce périphérique conserve les informations de pairage pour le casque (iPhone ou un autre périphérique). Dans ce cas, supprimez du périphérique les informations de pairage du casque, puis appariez-les de nouveau.

Rubrique associée

- [À propos du témoin](#)
- [Établissement d'une connexion sans fil avec des périphériques Bluetooth](#)
- [Initialisation du casque pour restaurer les paramètres d'usine](#)

Casque stéréo sans fil à réduction de bruit
h.ear on 3 Wireless NC (WH-H910N)

La connexion par simple contact (NFC) ne fonctionne pas.

- Maintenez le smartphone près du repère N du casque jusqu'à ce que le smartphone réagisse. S'il ne réagit toujours pas, déplacez lentement le smartphone dans toutes les directions.
- Assurez-vous que la fonction NFC du smartphone est activée.
- Si le smartphone se trouve dans un étui, retirez l'étui.
- La sensibilité de la réception NFC varie selon le smartphone. En cas d'échecs successifs, effectuez un cycle connexion/déconnexion sur le smartphone.
- Vous ne pouvez pas établir de connexion par simple contact (NFC) pendant le chargement de la batterie, car le casque ne peut pas être mis sous tension. Terminez le chargement avant d'établir la connexion par simple contact (NFC).
- Vous ne pouvez pas établir de connexion par simple contact (NFC) lorsque le câble pour casque est branché à la prise d'entrée de câble pour casque. Débranchez le câble pour casque du casque avant d'établir la connexion par simple contact (NFC).
- Vérifiez que le périphérique de connexion prend en charge la fonction NFC.
- Assurez-vous que la fonction Bluetooth du smartphone est activée.

Rubrique associée

- [Connexion par simple contact \(NFC\) avec un smartphone Android](#)

Casque stéréo sans fil à réduction de bruit
h.ear on 3 Wireless NC (WH-H910N)

Impossible d'établir une connexion Bluetooth.

- Vérifiez que le casque est sous tension.
 - Veillez à mettre le périphérique Bluetooth sous tension et à activer la fonction Bluetooth.
 - Si le casque se connecte automatiquement au dernier périphérique Bluetooth connecté, il est possible que vous ne parveniez pas à connecter le casque aux autres périphériques en Bluetooth. Dans ce cas, désactivez la connexion Bluetooth du dernier périphérique Bluetooth connecté.
 - Vérifiez si le périphérique Bluetooth est en mode veille. Si le périphérique est en mode veille, annulez le mode veille.
 - Vérifiez si la connexion Bluetooth a été interrompue. Si elle a été interrompue, rétablissez la connexion Bluetooth.
 - Si les informations de pairing du casque ont été supprimées du périphérique Bluetooth, procédez de nouveau au pairing du casque et du périphérique.
-

Rubrique associée

- [À propos du témoin](#)
- [Établissement d'une connexion sans fil avec des périphériques Bluetooth](#)

Casque stéréo sans fil à réduction de bruit
h.ear on 3 Wireless NC (WH-H910N)

Le son est déformé

- Éloignez le casque d'un four micro-ondes, d'un périphérique LAN sans fil, etc.

Casque stéréo sans fil à réduction de bruit
h.ear on 3 Wireless NC (WH-H910N)

La portée de communication sans fil Bluetooth est courte ou le son saute.

- Réglez le casque sur le mode « Priorité à une connexion stable ». Pour plus de détails, voir « [À propos du mode de qualité sonore](#) ».
- Retirez tout obstacle entre l'antenne du périphérique de connexion Bluetooth et l'antenne intégrée du casque. L'antenne du casque est intégrée dans la partie indiquée par la ligne en pointillés ci-dessous.

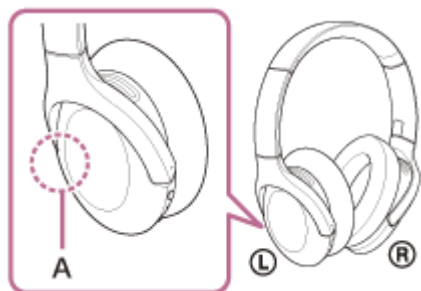

A : Emplacement de l'antenne intégrée

- Les communications Bluetooth peuvent être désactivées, ou des parasites ou des pertes de niveau sonore peuvent se produire dans les conditions suivantes.
 - Lorsqu'une personne se trouve entre le casque et le périphérique Bluetooth
Dans ce cas, orientez le périphérique Bluetooth dans la même direction que l'antenne du casque pour améliorer les communications Bluetooth.
 - Un obstacle, par exemple un objet métallique ou un mur, se trouve entre le casque et le périphérique Bluetooth.
 - Dans des endroits avec un réseau LAN sans fil, là où un four à micro-ondes est utilisé, des ondes électromagnétiques sont générées, etc.
- La situation peut être améliorée en modifiant les paramètres de qualité de lecture sans fil ou en sélectionnant SBC comme mode lecture sans fil sur le périphérique émetteur. Pour plus d'informations, reportez-vous au mode d'emploi fourni avec le périphérique émetteur.
- Étant donné que les périphériques Bluetooth et le LAN sans fil (IEEE802.11b/g/n) utilisent la même bande de fréquences (2,4 GHz), l'interférence de plusieurs micro-ondes peut se produire et provoquer des parasites ou des pertes de niveau sonore, ou désactiver les communications si ce casque est utilisé à proximité d'un périphérique LAN sans fil. En pareil cas, procédez comme suit.
 - Pour le raccordement du casque à un périphérique Bluetooth, éloignez le casque d'au moins 10 mètres (30 pieds) du périphérique LAN sans fil.
 - Si ce casque est utilisé dans un rayon de 10 mètres (30 pieds) par rapport à un périphérique LAN sans fil, mettez ce dernier hors tension.
 - Utilisez ce casque et le périphérique Bluetooth aussi proches que possible l'un de l'autre.
- Si vous écoutez de la musique sur votre smartphone, vous pouvez améliorer les conditions en fermant les applications inutiles ou en redémarrant votre smartphone.

Rubrique associée

- [À propos du mode de qualité sonore](#)

Casque stéréo sans fil à réduction de bruit
h.ear on 3 Wireless NC (WH-H910N)

Le casque ne fonctionne pas correctement.

- Réinitialisez le casque. Cette opération ne supprime pas les informations de pairing.
 - Si le casque ne fonctionne pas correctement même si vous l'avez réinitialisé, initialisez le casque.
-

Rubrique associée

- [Réinitialisation du casque](#)
- [Initialisation du casque pour restaurer les paramètres d'usine](#)

Casque stéréo sans fil à réduction de bruit
h.ear on 3 Wireless NC (WH-H910N)

Impossible d'entendre le correspondant pendant un appel.

- Vérifiez que le casque et le périphérique connecté (smartphone) sont sous tension.
- Augmentez le volume du périphérique connecté ainsi que le volume du casque s'ils sont trop bas.
- Vérifiez les paramètres audio du périphérique Bluetooth pour être certain que le son est envoyé depuis le casque pendant un appel.
- Utilisez le périphérique Bluetooth pour rétablir la connexion. Sélectionnez HFP ou HSP comme profil.
- Pour répondre à un appel entrant lorsque vous écoutez de la musique avec le casque, arrêtez la lecture et effleurez rapidement deux fois (à un intervalle d'environ 0,4 seconde) le panneau de commande du capteur tactile.

Rubrique associée

- [Établissement d'une connexion sans fil avec des périphériques Bluetooth](#)
- [Réception d'un appel](#)
- [Émission d'un appel](#)

Casque stéréo sans fil à réduction de bruit
h.ear on 3 Wireless NC (WH-H910N)

La voix de l'appelant est quasiment inaudible

- Augmentez le volume du casque et du périphérique connecté.

Casque stéréo sans fil à réduction de bruit
h.ear on 3 Wireless NC (WH-H910N)

Réinitialisation du casque

Si le casque ne peut pas être mis sous tension ou ne peut pas être utilisé même lorsqu'il est allumé, appuyez simultanément sur les touches  (alimentation) et C (personnalisé) pendant le chargement. Le casque est réinitialisé. Les informations d'enregistrement (pairage) de périphérique ne sont pas supprimées.



Si le casque ne fonctionne pas correctement même après la réinitialisation, initialisez le casque pour restaurer les paramètres d'usine.

Rubrique associée





- [Initialisation du casque pour restaurer les paramètres d'usine](#)

Casque stéréo sans fil à réduction de bruit
h.ear on 3 Wireless NC (WH-H910N)

Initialisation du casque pour restaurer les paramètres d'usine

Si le casque ne fonctionne pas correctement même après la réinitialisation, initialisez le casque.

Mettez le casque hors tension pendant le débranchement du câble USB Type-C, puis maintenez les touches  (alimentation) et C (personnalisé) enfoncées simultanément pendant 7 secondes ou plus.

Le témoin (bleu) clignote 4 fois (   ) et le casque est initialisé. Cette opération rétablit les paramètres d'usine du volume et supprime toutes les informations de pairing. Dans ce cas, supprimez du périphérique les informations de pairing du casque, puis appariez-les de nouveau.

Si le casque ne fonctionne pas correctement même après l'initialisation, contactez votre revendeur Sony le plus proche.

Note

- Si vous avez mis à jour le logiciel après avoir acheté le casque, la mise à jour est conservée, même lorsque vous initialisez le casque.
- Lorsque vous initialisez le casque pour rétablir les paramètres d'usine après avoir modifié la langue du guidage vocal, la langue sera elle aussi réinitialisée.
- Une fois que le témoin (bleu) a clignoté 4 fois et que le casque a été initialisé, il peut être nécessaire d'attendre environ 1 minute pour pouvoir utiliser la touche  (alimentation) à nouveau.