

Trådlöst brusreducerande stereoheadset
WI-1000XM2



Använd den här manualen om du stöter på några problem eller har några frågor.

Uppdatera headsetets programvara och "Sony | Headphones Connect"-appen till den senaste versionen. Se följande för att få mer information:

<https://www.sony.net/elesupport/>

Komma igång

[Vad du kan göra med Bluetooth-funktionen](#)

[Om röstvägledning](#)

Medföljande tillbehör

[Kontrollera förpackningens innehåll](#)

[Placera headsetet i fodralet](#)

[Byta öronsnäckorna](#)

[När du har använt headsetet klart](#)

Delar och kontroller

[Delarnas plats och funktion](#)

[Om indikatorlampan](#)

Ström/laddning

- [Ladda headsetet](#)

- [Tillgänglig drifttid](#)

- [Kontrollera återstående batteriladdning](#)

- [Slå på headsetet](#)

- [Stänga av headsetet](#)

Göra anslutningar

[Upprätta trådlös anslutning till Bluetooth-enheter](#)

App för enkel konfiguration

- [Anslutning med "Sony | Headphones Connect"-appen](#)

Android-smarttelefon

- [Ihoppning och anslutning med en Android-smarttelefon](#)

- [Ansluta till en ihopparad Android-smarttelefon](#)

- [One-touch-anslutning \(NFC\) med en Android-smarttelefon](#)

- [Koppla från Android-smarttelefonen med one-touch \(NFC\)](#)

- [Växla mellan enheter med one-touch \(NFC\)](#)

iPhone (iOS-enheter)

- [Ihoppning och anslutning med en iPhone](#)

- [Ansluta till en ihopparad iPhone](#)

Datorer

- [Ihoppning och anslutning med en dator \(Windows 10\)](#)

- [Ihoppning och anslutning med en dator \(Windows 8.1\)](#)

- [Ihoppning och anslutning med en dator \(Windows 7\)](#)

- [Ihoppning och anslutning med en dator \(Mac\)](#)

- [Ansluta till en ihopparad dator \(Windows 10\)](#)

- [Ansluta till en ihopparad dator \(Windows 8.1\)](#)

- [Ansluta till en ihopparad dator \(Windows 7\)](#)

- [Ansluta till en ihopparad dator \(Mac\)](#)

Andra Bluetooth-enheter

- [Ihoppning och anslutning med andra Bluetooth-enheter](#)

[Ansluta till en ihopparad Bluetooth-enhet](#)

Flerpunktsanslutning

[Ansluta headsetet till både en musikspelare och en smarttelefon/mobiltelefon \(flerpunktsanslutning\).](#)

[Ansluta headsetet till 2 Android-smarttelefoner \(flerpunktsanslutning\).](#)

[Ansluta headsetet till en Android-smarttelefon och en iPhone \(flerpunktsanslutning\).](#)

[Koppla ifrån Bluetooth-anslutningen \(efter användning\).](#)

[Använda den medföljande hörlurskabeln](#)

Lyssna på musik

Lyssna på musik via Bluetooth-anslutning

[Lyssna på musik från en enhet via Bluetooth-anslutning](#)

[Styra ljudenheten \(Bluetooth-anslutning\).](#)

[Koppla ifrån Bluetooth-anslutningen \(efter användning\).](#)

Brusreduceringsfunktion

[Vad är brusreducering?](#)

[Använda brusreduceringsfunktionen](#)

[Optimera brusreduceringsfunktionen så att den passar användningsmiljön \(NC-optimera\)](#)

Lyssna på omgivande ljud

[Lyssna på omgivande ljud vid musikuppspelning \(läge för omgivande ljud\).](#)

Ljudkvalitetsläge

[Om ljudkvalitetsläget](#)

[Kodek som stöds](#)

[Om DSEE HX-funktionen](#)

Ringa samtal

[Ta emot ett samtal](#)

[Ringa ett samtal](#)

[Funktioner för ett telefonsamtal](#)

[Koppla ifrån Bluetooth-anslutningen \(efter användning\).](#)

Använda rösthjälpsfunktionen

[Använda Google Assistant](#)

[Använda Amazon Alexa](#)

[Använda röstassistentfunktionen \(Google app\)](#)

[Använda röstassistentfunktionen \(Siri\)](#)

Använda apparna

[Vad du kan göra med "Sony | Headphones Connect"-appen](#)

[Installera "Sony | Headphones Connect"-appen](#)

Viktig information

[Försiktighetsåtgärder](#)

[Licensmeddelande](#)

[Varumärken](#)

[Webbplatser med kundsupport](#)

Felsökning

[Vad kan jag göra för att lösa ett problem?](#)

Ström/laddning

[Det går inte att slå på headsetet.](#)

[Laddning låter sig inte göras.](#)

[Laddningstiden är för lång.](#)

[Det går inte att ladda headsetet även om det ansluts till en dator.](#)

[Återstående batteriladdning för headsetet visas inte på skärmen till en smarttelefon.](#)

Ljud

[Inget ljud](#)

[Låg ljudnivå](#)

[Dålig ljudkvalitet](#)

[Ljudet hoppas regelbundet över.](#)

[Brusreduceringseffekten är inte tillräcklig.](#)

Bluetooth

[Ihoppning låter sig inte göras.](#)

[One-touch-anslutning \(NFC\) fungerar inte.](#)

[Kunde inte upprätta en Bluetooth-anslutning.](#)

- [Förvrängt ljud](#)

- [Trådlös Bluetooth-kommunikation är för kort eller så hoppas ljudet över.](#)

- [Headsetet fungerar inte ordentligt.](#)

- [Det går inte att höra en person under ett samtal.](#)

- [Låg röstvolym från dem som ringer](#)

- [Brus stör kommunikationen under ett telefonsamtal eller när röstassistentfunktionen används](#)

Återställa eller initiera headsetet

- [Återställa headsetet](#)

- [Initiera headsetet för att återställa till fabriksinställda värden](#)

Trådlöst brusreducerande stereoheadset
WI-1000XM2

Vad du kan göra med Bluetooth-funktionen

Headsetet använder trådlös BLUETOOTH®-teknik, så att du kan göra följande.

Lyssna på musik

Du kan ta emot ljudsignaler från en smarttelefon eller musikspelare för att trådlöst lyssna på musik.



Prata i telefonen

Du kan använda handsfree när du ringer och tar emot samtal under tiden som du har kvar din smarttelefon eller mobiltelefon i din väska eller ficka.



Trådlöst brusreducerande stereoheadset
WI-1000XM2

Om röstvägledning

I följande situationer, och med fabriksinställda värden, hör du röstvägledning på engelska via headsetet. Innehållet i röstvägledningen förklaras inom parenteser.

Du kan ändra språket i röstvägledningen och slå på/av röstvägledningen med "Sony | Headphones Connect"-appen. Mer information finns i "Sony | Headphones Connect"-appens hjälpguide.

https://rd1.sony.net/help/mdr/hpc/h_zz/

- När headsetet slås på: "Power on" (Ström på)
- När headsetet stängs av: "Power off" (Ström av)
- När den går in i ihoppningsläge: "Bluetooth pairing" (Bluetooth-parkoppling)
- När den upprättar en Bluetooth-anslutning: "Bluetooth connected" (Bluetooth ansluten)
- När en Bluetooth -anslutning kopplas från: "Bluetooth disconnected" (Bluetooth frånkopplad)
- Vid information om återstående batteriladdning: "Battery about XX %" (Batteri ca XX %) ("XX"-värdet indikerar ungefärlig kvarvarande laddning. Använd som en grov uppskattning.) / "Battery fully charged" (Batteri fulladdat)
- När återstående batteriladdning är låg: "Low battery, please recharge headset" (Låg batterinivå, ladda headset)
- När avstängning görs automatisk på grund av lågt batteri: "Please recharge headset. Power off" (Ladda headset. Ström av)
- När brusreduceringsfunktionen slås på: "Noise canceling" (Brusreducering)
- När läget för omgivande ljud slås på: "Ambient sound" (Omgivande ljud)
- När brusreduceringsfunktionen och läget för omgivande ljud stängs av: "Ambient Sound Control off" (Kontroll av omgivande ljud av)
- När NC-optimizeraren startar: "Optimizer start" (Optimerare start)
- När NC-optimizeraren är slutförd: "Optimizer finished" (Optimerare slutförd)
- När Google Assistant inte är tillgänglig på smarttelefonen som är ansluten till headsetet även om du trycker på Google Assistant-knappen på headsetet: "The Google Assistant is not connected" (Google Assistant är inte ansluten)
- När Amazon Alexa inte finns tillgänglig på smarttelefonen som är ansluten till headsetet även om du trycker på Amazon Alexa-knappen på headsetet: "Either your mobile device isn't connected; or you need to open the Alexa App and try again" (Antingen är din mobila enhet inte ansluten; eller så behöver du öppna Alexa-appen och försöka igen)

OBS!

- Det tar ca. 20 minuter när du ändrar språket för röstvägledningen.
- När du initierar headsetet för att återställa fabriksinställningarna efter att du har ändrat språk för röstvägledning så återställs även språket till fabriksinställningarna.
- Om du inte hör röstvägledningen efter att du bytt språk för röstvägledningen eller uppdaterat den fasta programvaran ska du stänga av headsetet och slå på det igen.

Trådlöst brusreducerande stereoheadset
WI-1000XM2

Kontrollera förpackningens innehåll

När förpackningen öppnats så kontrollera att alla artiklar på listan finns med. Kontakta din återförsäljare om någon del saknas.

Siffrorna inom parentes indikerar antalet delar.

Trådlöst brusreducerande stereoheadset

USB Type-C™-kabel (USB-A till USB-C™) (ca. 20 cm) (1)



Hörlurskabel (ca. 1,0 m) (1)

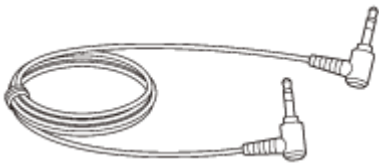

Fodral (1)

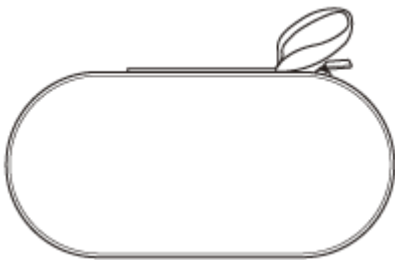

Kontaktadapter för användning under flygning (1)

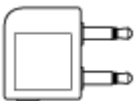

Långa öronsnäckor i hybridsilikon (SS/S/M/L 2 av varje)

- Långa öronsnäckor i hybridsilikon av storlek M är fästa på headsetets vänstra och högra enhet. Storleken på öronsnäckorna kan avgöras baserat på antalet prickade linjer som finns inuti öronsnäckans nedre del.

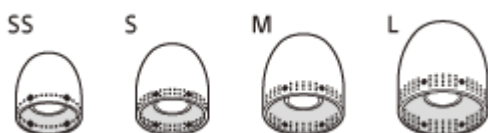

SS-storlek: 1 linje

S-storlek: 2 linjer

M-storlek: 3 linjer

L-storlek: 4 linjer

Trippelbekväma öronsnäckor (S/M/L 2 av varje)

- Storleken på öronsnäckorna kan avgöras baserat på färgen inuti öronsnäckorna.



S-storlek: orange

M-storlek: gröna

L-storlek: ljusblå

5-008-614-71(4) Copyright 2019 Sony Corporation

Trådlöst brusreducerande stereoheadset
WI-1000XM2

Placera headsetet i fodralet

När du har använt headsetet klart tar du ena sidan av halsremmen och virar runt den för att bilda en cirkel med halsremmen och lägger i medföljande fodral.

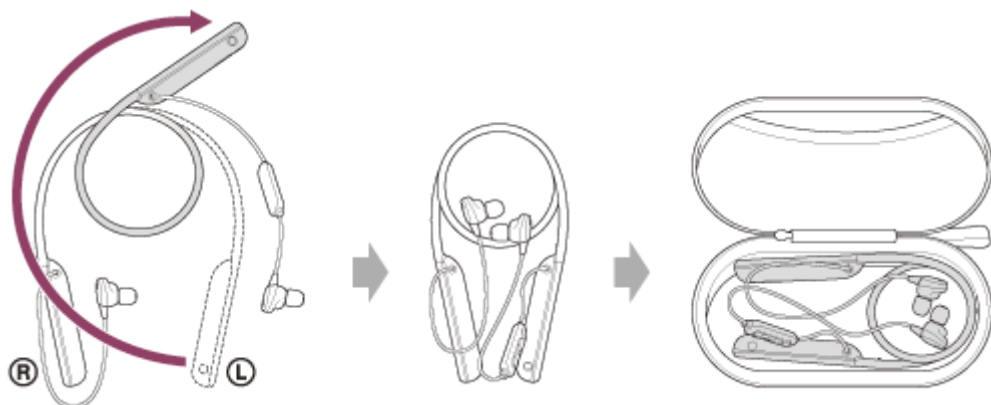

Förvaring av kablar och kontaktadapter för användning under flygning

Placera kablarna och kontaktadaptern för användning under flygning i fickan inuti fodralets övre lock.

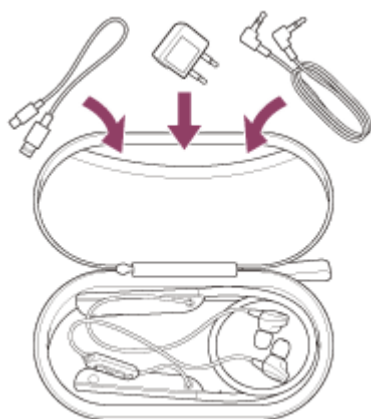

Trådlöst brusreducerande stereoheadset
WI-1000XM2

Byta öronsnäckorna

För brusreduceringsfunktionens fulla effekt ska du välja de öronsnäckor som passar dina öron bäst.

Långa öronsnäckor i hybridsilikon av storlek M är fästa på headsetets vänstra och högra enhet. Byt till den öronsnäcka där du hör minst omgivande ljud för både vänster och höger enhet.

Långa öronsnäckor i hybridsilikon

Storleken på öronsnäckorna kan avgöras baserat på antalet prickade linjer som finns inuti öronsnäckans nedre del.

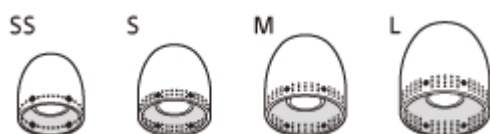

SS-storlek: 1 linje

S-storlek: 2 linjer

M-storlek: 3 linjer

L-storlek: 4 linjer

Trippelbekväma öronsnäckor

Storleken på öronsnäckorna kan avgöras baserat på färgen inuti öronsnäckorna.



S-storlek: orange

M-storlek: gröna

L-storlek: ljusblå

1 Ta av öronsnäckorna.

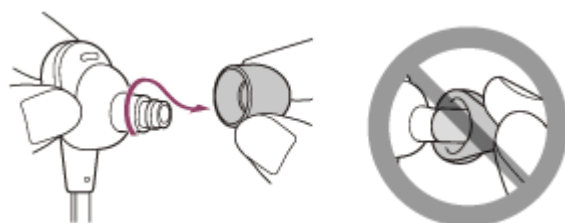

- Dra inte i sidan av öronsnäckan när den tas bort.

2 Sätt i öronsnäckorna.

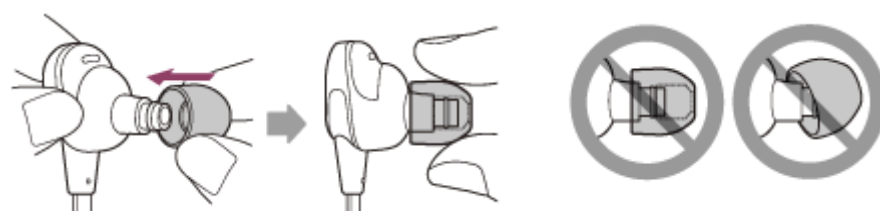

- Sätt dit öronsnäckorna ordentligt hela vägen. Sätt inte dit öronsnäckorna på ett löst eller snett sätt.

Trådlöst brusreducerande stereoheadset
WI-1000XM2

När du har använt headsetet klart

Headsetet har en inbyggd magnet som används för att sammanfoga den vänstra och högra enheten. Magneten förhindrar att enheterna blir intrasslade när du lägger undan halsremmen efter användning.

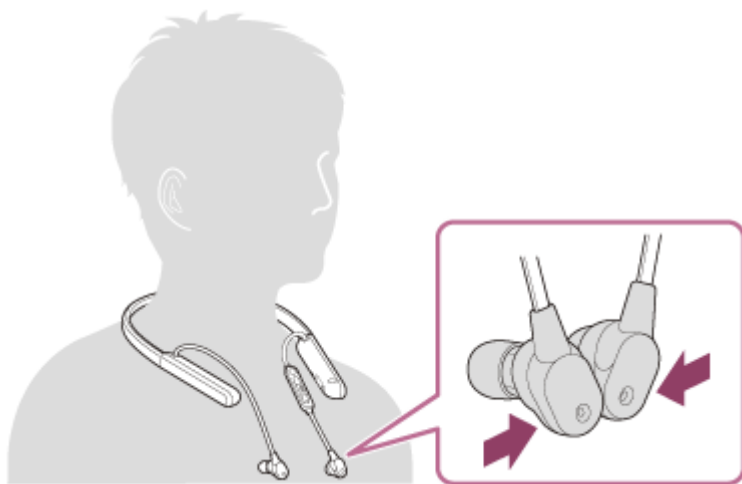

Trådlöst brusreducerande stereoheadset
WI-1000XM2

Delarnas plats och funktion

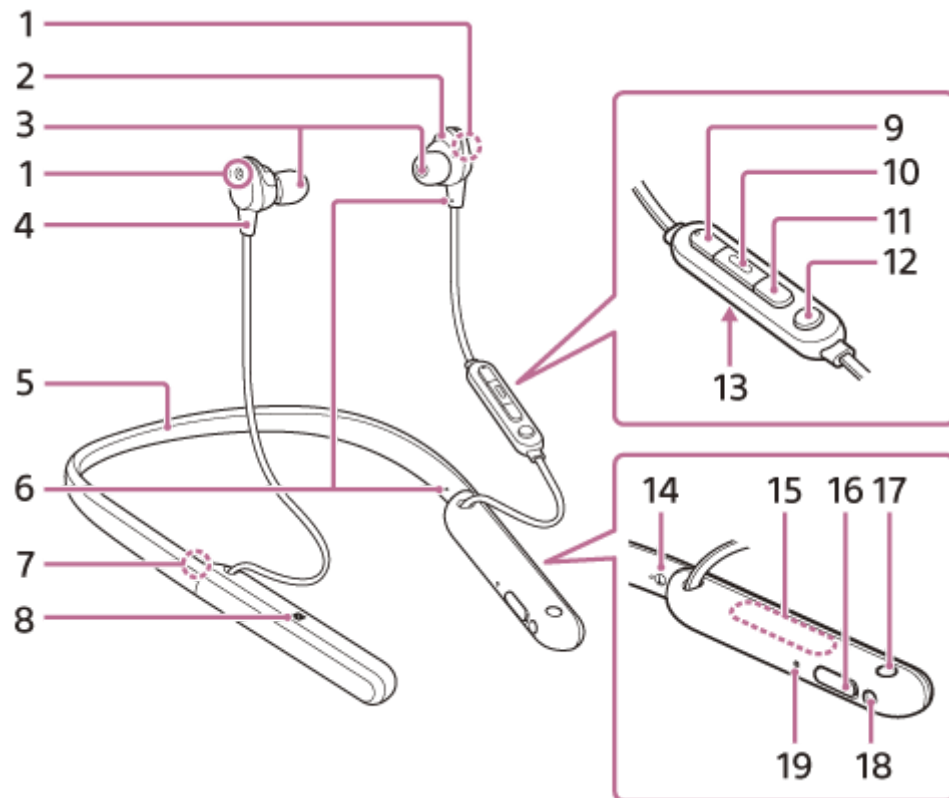

1. Mikrofoner för brusreduceringsfunktionen
Fångar upp ljudet av bruset när brusreduceringsfunktionen används.
2. Vänster enhet
3. Öronsnäckor
4. Höger enhet
5. Halsrem
6. Taktill punkt
- Det finns en taktill punkt på vänster enhet.
7. Ⓜ -märke (höger)
8. N-märke
9. +-knapp (volym +)
Det finns en taktill punkt på +-knappen. Använd den här punkten som en vägledning när du använder headsetet.
10. ■ -knapp (uppspelning/ring)
11. --knapp (volym -)
12. C-knappen (anpassa)
Används för att växla mellan brusreduceringsfunktionen och läget för omgivande ljud etc.
13. Ringmikrofon
Fångar upp ljudet av din röst när du talar i telefon.
14. Ⓛ -märke (vänster)
15. Inbyggd antenn
En Bluetooth-antenn är inbyggd i headsetet.
16. USB Type-C-port
Anslut headsetet till ett nätuttag via en USB-nätadapter som är tillgänglig i handeln eller till en dator med den medföljande USB Type-C-kabeln för att ladda headsetet.
17. ⏻ -knapp (strömbrytare)

18. Hörlursuttag

Anslut en musikspelare etc. med den medföljande hörlurskabeln. Kontrollera att du har satt i kabeln tills det klickar.
Om kontakten inte är korrekt ansluten kanske du inte hör ljudet på rätt sätt.

19. Indikatorlampa (röd/blå)

Lyser röd under laddning.

Lyser röd eller blå för att ange ström- eller kommunikationsstatus för headsetet.

Relaterade avsnitt

- [Om indikatorlampan](#)
- [Kontrollera återstående batteriladdning](#)

Trådlöst brusreducerande stereoheadset
WI-1000XM2

Om indikatorlampan

Du kan kontrollera headsetets olika statusar med indikatorlampan.

● : Är blå när den slås på/ ● : Är röd när den slås på/-: Stängs av

Startar

● - ● (blinkar blå två gånger)

I det här fallet, när den återstående batteriladdningen är 10 % eller lägre (kräver laddning), lyser indikatorn successivt enligt följande.

● - ● - ● (blinkar långsamt röd upprepade gånger i ca. 15 sekunder)

Stänger av

● (lyser blå i ca. 2 sekunder)

Visar den återstående batteriladdningen

- Återstående laddning: Högre än 10 %

● - ● (blinkar blå två gånger)

- Återstående laddning: 10 % eller lägre (behöver laddas)

● - ● - ● (blinkar långsamt röd upprepade gånger i ca. 15 sekunder)

Se "[Kontrollera återstående batteriladdning](#)" för att få mer information.

När återstående batteriladdning blir låg

● - ● - ● (blinkar långsamt röd upprepade gånger i ca. 15 sekunder)

Laddar

- Vid laddning

● (lyser röd)

Indikatorlampan slocknar när laddningen är slutförd.

- Onormal temperatur

● ● - - ● ● - - (blinkar två gånger röd, upprepade gånger)

- Onormal laddning

● - - ● - - (blinkar långsamt röd, upprepade gånger)

Bluetooth-funktion

- Enhetsregistrering (ihoppning)

● ● - - ● ● - - (blinkar två gånger blå, upprepade gånger)

- Inte ansluten

● - - ● - - ● - - (blinkar blå i 1-sekundersintervaller, upprepade gånger)

- Anslutningsprocess klar

● ● ● ● ● ● ● ● (blinkar snabbt blå i ca. 5 sekunder, upprepade gånger)

- Ansluten

● - - - - ● - - - - (blinkar blå i 5-sekundersintervaller, upprepade gånger)

- Inkommande samtal

● ● ● ● ● ● ● ● (blinkar snabbt blå, upprepade gånger)

Statusindikatorlamporna för oansluten och ansluten släcks automatiskt efter att en viss tid förflutit. De börjar blinka igen, under en viss tidsperiod, när vissa funktioner används. När återstående batteriladdning blir låg börjar indikatorlampan (röd) att blinka.

Övrigt

- Hörlurskabel ansluten (strömmen är på)
● - - - - - ● - - - - - (blinkar blå i ca. 5-sekundersintervaller, upprepade gånger)
Indikatorn slocknar automatiskt efter en viss tid. När återstående batteriladdning blir låg börjar indikatorlampan (röd) att blinka.
- Uppdatera programvara
● - - ● - - (blinkar långsamt blå, upprepade gånger)
- Initiering slutförd
● ● ● ● (blinkar blå 4 gånger)
Se "[Initiera headsetet för att återställa till fabriksinställda värden](#)" för att få mer information.

Trådlöst brusreducerande stereoheadset
WI-1000XM2

Ladda headsetet

Headsetet innehåller ett inbyggt laddningsbart litiumjonbatteri. Använd den medföljande USB Type-C-kabeln för att ladda headsetet innan användning.

1 Öppna USB Type-C-portluckan.

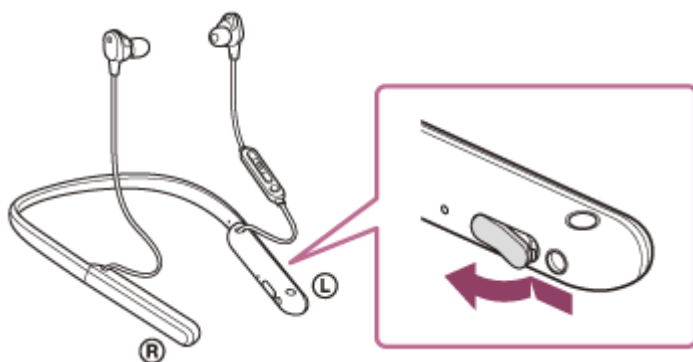

2 Anslut headsetet till ett nätuttag.

Använd den medföljande USB Type-C-kabeln och en USB-nätadapter som säljs i handeln.

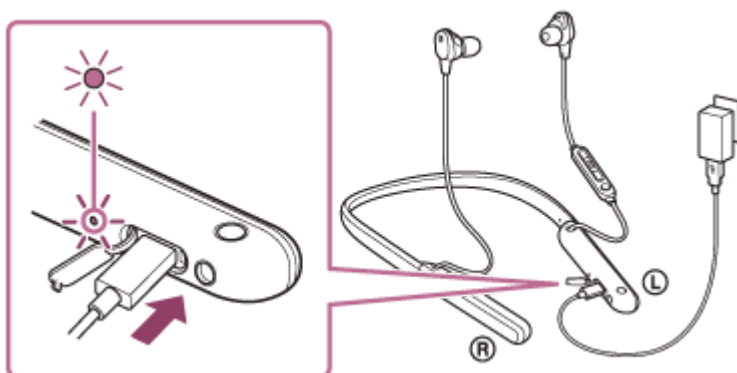

- Indikatorlampan (röd) på headsetet tänds.
- Laddningen är slutförd inom ca. 3,5 timmar (*) och indikatorlampan (röd) slocknar automatiskt.

* Tid som krävs för att ladda det tomma batteriet till dess fulla kapacitet. Laddningstiden kan variera beroende på användningsförhållandena.

När laddningen är slutförd så koppla ifrån USB Type-C-kabeln och stäng USB Type-C-portluckan ordentligt för att förhindra att vatten eller damm kommer in i headsetet.

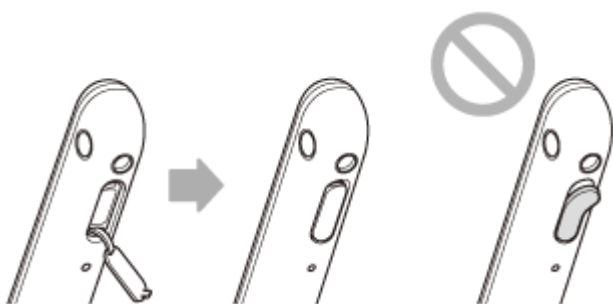

Systemkrav för USB-batteriladdning

USB-nätadapter

En kommersiellt tillgänglig USB-nätadapter kapabel att tillföra en utström på minst 0,5 A (500 mA)

Persondator

En persondator med en vanlig USB-port

- Vi garanterar inte att det fungerar på alla datorer.
- Funktionalitet på en specialbyggd eller hemmabyggd dator garanteras inte.

Tips

- Headsetet kan även laddas genom att ansluta headsetet till en dator som är igång med hjälp av den medföljande USB Type-C-kabeln.
- Om laddningen börjar när headsetet är på slås headsetet av automatiskt.

OBS!

- Det går kanske inte att ladda med andra kablar än den medföljande USB Type-C-kabeln.
- Beroende på typen av USB-nätadapter finns det en möjlighet att det inte går att ladda.
- När headsetet är anslutet till ett eluttag eller en dator kan inte funktioner som att slå på headsetet, registrera eller ansluta till Bluetooth-enheter och musikuppspelning utföras.
- Headsetet kan inte laddas när datorn är i standby (strömsparläge) eller viloläge. Ändra i så fall datorns inställningar för att börja ladda headsetet igen.
- Om headsetet inte används under en längre tid kan driftstimmarna för det laddningsbara batteriet minska. Dock förbättras batteriets livslängd efter några laddningar. Om du förvarar headsetet en längre tid så ladda batteriet till dess fulla kapacitet en gång var 6:e månad för att undvika överurladdning.
- Om headsetet inte används under en längre tid kan det ta längre tid att ladda batteriet.
- Om headsetet identifierar ett problem vid laddning, på grund av följande orsaker, så blinkar indikatorlampan (röd). Ladda i så fall igen inom laddningstemperaturintervallet. Om problemet kvarstår bör du rådfråga din närmaste Sony-återförsäljare.
 - Omgivningstemperaturen överskrider laddningstemperaturintervallet på 5 °C – 35 °C.
 - Något är fel med det laddningsbara batteriet.
- Om headsetet inte används under en längre tid kanske indikatorlampan (röd) inte tänds omedelbart vid laddning. Vänta en stund tills indikatorlampan (röd) tänds.
- Om driftstimmarna för det inbyggda laddningsbara batteriet minskar väsentligt bör batteriet bytas ut. Rådgör med din närmaste Sony-återförsäljare för att byta det laddningsbara batteriet.
- Undvik att exponera för extrema temperaturförändringar, direkt solsken, fukt, sand, damm och elektrisk stöt. Lämna aldrig headsetet i ett parkerat fordon.
- Vid anslutning av headsetet till en dator ska endast den medföljande USB Type-C-kabeln användas och det är noga att de ansluts direkt. Laddningen slutförs inte ordentligt när headsetet ansluts via en USB-hubb.

Tillgänglig driftstid

De tillgängliga driftstiderna för headsetet med ett fulladdat batteri är enligt följande:

Bluetooth -anslutning

Musikuppspelningstid

Kodek	DSEE HX	Brusreduceringsfunktion/läge för omgivande ljud	Tillgänglig driftstid
LDAC™	AUTO	Brusreduceringsfunktion: PÅ	Maximalt 7 timmar
LDAC	AUTO	Läge för omgivande ljud: PÅ	Maximalt 8 timmar
LDAC	AUTO	AV	Maximalt 9,5 timmar
LDAC	AV	Brusreduceringsfunktion: PÅ	Maximalt 7,5 timmar
LDAC	AV	Läge för omgivande ljud: PÅ	Maximalt 8,5 timmar
LDAC	AV	AV	Maximalt 10 timmar
AAC /SBC	AUTO	Brusreduceringsfunktion: PÅ	Maximalt 7,5 timmar
AAC /SBC	AUTO	Läge för omgivande ljud: PÅ	Maximalt 8,5 timmar
AAC /SBC	AUTO	AV	Maximalt 10 timmar
AAC /SBC	AV	Brusreduceringsfunktion: PÅ	Maximalt 10 timmar
AAC /SBC	AV	Läge för omgivande ljud: PÅ	Maximalt 12 timmar
AAC /SBC	AV	AV	Maximalt 15 timmar

- Det är möjligt att spela upp musik i ca. 80 minuter efter 10 minuters laddning.

Kommunikationstid

Brusreduceringsfunktion/läge för omgivande ljud	Tillgänglig driftstid
Brusreduceringsfunktion: PÅ	Maximalt 9 timmar
Läge för omgivande ljud: PÅ	Maximalt 10 timmar
AV	Maximalt 13 timmar

Standbytid

Brusreduceringsfunktion/läge för omgivande ljud	Tillgänglig driftstid
Brusreduceringsfunktion: PÅ	Maximalt 11 timmar
Läge för omgivande ljud: PÅ	Maximalt 13 timmar
AV	Maximalt 100 timmar

Hörlurskabel ansluten (strömmen är på)

Brusreduceringsfunktion/läge för omgivande ljud	Tillgänglig driftstid
Brusreduceringsfunktion: PÅ	Maximalt 8,5 timmar
Läge för omgivande ljud: PÅ	Maximalt 9,5 timmar
AV	Maximalt 11 timmar

Tips

- Med "Sony | Headphones Connect"-appen kan du kontrollera vilken kodek som används för en anslutning eller byta till DSEE HX-funktionen.

OBS!

- Driftstimmar kan skilja sig åt beroende på inställningar och användningsförhållanden.
- När equalizerfunktionen används blir uppspelningstiden kortare med som mest cirka 30 %.

Relaterade avsnitt

- [Kodek som stöds](#)
- [Om DSEE HX-funktionen](#)
- [Vad du kan göra med "Sony | Headphones Connect"-appen](#)

Trådlöst brusreducerande stereoheadset
WI-1000XM2

Kontrollera återstående batteriladdning

Du kan kontrollera det laddningsbara batteriets återstående batteriladdning.

När ⏻ -knappen (strömbrytare) trycks in och strömmen till headsetet är på, hörs röstvägledningen återge återstående batteriladdning.

"Battery about XX %" (Batteri ca XX %) ("XX"-värdet återger ungefärlig återstående batteriladdning.)

"Battery fully charged" (Batteri fulladdat)

Återstående batteriladdning som återges av röstvägledningen kan, i vissa fall, skilja sig från faktiska återstående laddningen. Använd den som en grov uppskattning.

Dessutom blinkar indikatorlampan (röd) i ca. 15 sekunder om återstående batteriladdning är 10 % eller lägre när headsetet slagits på.

När återstående batteriladdning blir låg

Ett varningsljud hörs och färgen på driftsindikatorn blir röd. Om du hör en röstvägledning som säger "Low battery, please recharge headset" (Låg batterinivå, ladda headset) så ladda headsetet så snart som möjligt.

När batteriet blir helt och hållet tomt ger headsetet ifrån sig ett varningsljud och röstvägledningen säger "Please recharge headset. Power off" (Ladda headset. Ström av) varpå headsetet stängs av automatiskt.

När du använder en iPhone eller iPod touch

När headsetet är anslutet till en iPhone eller iPod touch via en HFP-Bluetooth-anslutning visas en ikon som indikerar headsetets återstående batteriladdning på skärmen på din iPhone eller iPod touch.

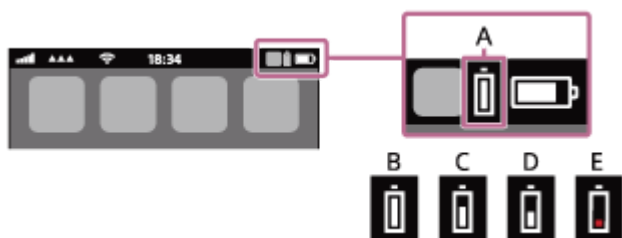

A: Headsetets återstående batteriladdning

Den ungefärliga återstående laddningen visas i 10 olika nivåer. B till E är exempel på hur det visas.

B: 100 %

C: 70 %

D: 50 %

E: 10 % eller lägre (behöver laddas)

Återstående batteriladdning för headsetet visas även på widgeten för en iPhone eller iPod touch som kör iOS 9 eller senare. Mer information finns i bruksanvisningen som följde med din iPhone eller iPod touch.

Den återstående laddningen som visas kan, i vissa fall, skilja sig från den faktiska återstående laddningen. Använd den som en grov uppskattning.

När du använder en Android-smarttelefon (OS 8.1 eller senare)

När headsetet är anslutet till en Android-smarttelefon via HFP Bluetooth-anslutning, väljer du [Settings] - [Device connection] - [Bluetooth] för att visa headsetets återstående batteriladdning där den ihopparade Bluetooth-enheten visas på din smarttelefons skärm. Den visas i 10 olika nivåer t.ex. "100 %", "70 %", "50 %" eller "10 %". Mer information finns i bruksanvisningen till Android-smarttelefonen.

Den återstående laddningen som visas kan, i vissa fall, skilja sig från den faktiska återstående laddningen. Använd den som en grov uppskattning.

Tips

- Du kan även kontrollera återstående batteriladdning med "Sony | Headphones Connect"-appen. Android-smarttelefoner och iPhone/iPod touch stöds båda av den här appen.

OBS!

- Om du ansluter headsetet till en iPhone, iPod touch eller Android-smarttelefon med enbart "medialjud" (A2DP) med en flerpunktsanslutning så visas inte återstående batteriladdning korrekt.
- Återstående batteriladdning kanske inte visas ordentligt direkt efter en programvaruuppdatering eller om headsetet inte har använts under en längre tid. Upprepa i så fall laddning och urladdning av batteriet flera gånger för att visa återstående batteriladdning på rätt sätt.

Relaterade avsnitt

- [Vad du kan göra med "Sony | Headphones Connect"-appen](#)

Trådlöst brusreducerande stereoheadset
WI-1000XM2

Slå på headsetet

- 1 Tryck och håll in  -knappen (strömbrytare) i ca. 2 sekunder tills indikatorlampan (blå) blinkar.

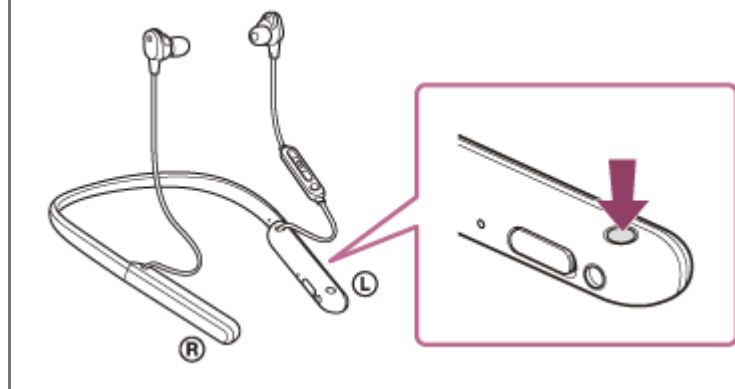

Relaterade avsnitt

- [Stänga av headsetet](#)

Trådlöst brusreducerande stereoheadset
WI-1000XM2

Stänga av headsetet

- 1 Tryck och håll in  -knappen (strömbrytare) i ca. 2 sekunder tills indikatorlampan (blå) slocknar.

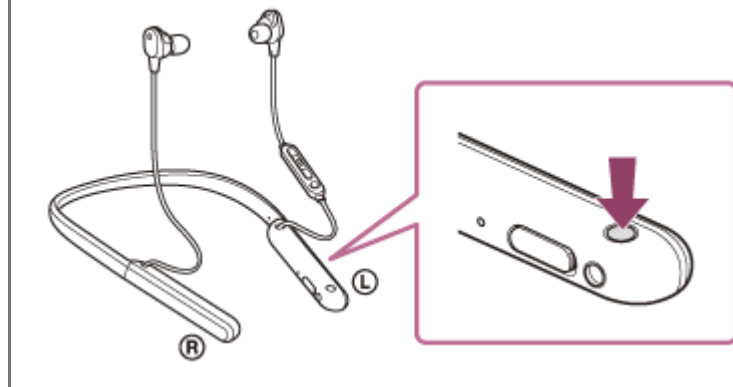

Tips

- Du kan även stänga av headsetet med "Sony | Headphones Connect"-appen.

Relaterade avsnitt

- [Slå på headsetet](#)
- [Vad du kan göra med "Sony | Headphones Connect"-appen](#)

Trådlöst brusreducerande stereoheadset
WI-1000XM2

Upprätta trådlös anslutning till Bluetooth-enheter

Du kan lyssna på musik och ringa handsfreesamtal trådlöst med headsetet genom att använda din Bluetooth-enhets Bluetooth-funktion.

Enhetsregistrering (ihoppning)

För att använda Bluetooth-funktionen så måste de båda anslutande enheterna vara registrerade i förväg. Åtgärden att registrera en enhet kallas "enhetsregistrering (ihoppning)".

Om enheten som ska anslutas inte har stöd för one-touch-anslutning (NFC) kan du para ihop headsetet och enheten manuellt.

Om enheten har stöd för one-touch-anslutning (NFC) kan du para ihop headsetet och enheten och upprätta en Bluetooth-anslutning genom att bara vidröra headsetet med enheten.

Ansluta till en ihopparad enhet

När en enhet och headsetet har parats ihop behöver samma enheter aldrig paras ihop igen. Anslut till enheter som redan parats ihop med headsetet genom att använda de metoder som krävs för varje enhet.

Trådlöst brusreducerande stereoheadset
WI-1000XM2

Anslutning med "Sony | Headphones Connect"-appen

För att ansluta headsetet till en smarttelefon eller iPhone ska du starta "Sony | Headphones Connect"-appen på din Android™-smarttelefon/iPhone. Mer information finns i "Sony | Headphones Connect"-appens hjälpguide.

https://rd1.sony.net/help/mdr/hpc/h_zz/



Sony Headphones Connect

OBS!

- Anslutningen till vissa smarttelefoner och iPhone-enheter kan bli instabil när anslutningen görs med "Sony | Headphones Connect"-appen. Följ i så fall förfarandena i "[Ansluta till en ihopparad Android-smarttelefon](#)" eller "[Ansluta till en ihopparad iPhone](#)" för att ansluta till headsetet.

Relaterade avsnitt

- [Ansluta till en ihopparad Android-smarttelefon](#)
- [Ansluta till en ihopparad iPhone](#)
- [Vad du kan göra med "Sony | Headphones Connect"-appen](#)
- [Installera "Sony | Headphones Connect"-appen](#)

Trådlöst brusreducerande stereoheadset
WI-1000XM2

Ihopparring och anslutning med en Android-smarttelefon

Åtgärden att registrera enheten som du vill ansluta till kallas "ihopparring". Para först ihop en enhet med headsetet för första gången.

Innan åtgärden påbörjas så kontrollera följande:

- Android-smarttelefonen är placerad inom 1 m från headsetet.
- Headsetet är tillräckligt laddat.
- Bruksanvisningen till Android-smarttelefonen finns till hands.

1 Gå till ihopparningsläget på det här headsetet.

Starta headsetet när du parar ihop headsetet med en enhet den första gången efter att du köpt det eller efter att du initierat headsetet (headsetet har inte någon ihopparningsinformation). Headsetet övergår automatiskt till ihopparningsläge. I detta fall fortsätter du till steg 2.

När du parar ihop en andra eller efterföljande enhet (headsetet har ihopparningsinformation för andra enheter) så tryck och håll in  -knappen (strömbrytare) i ca. 7 sekunder.

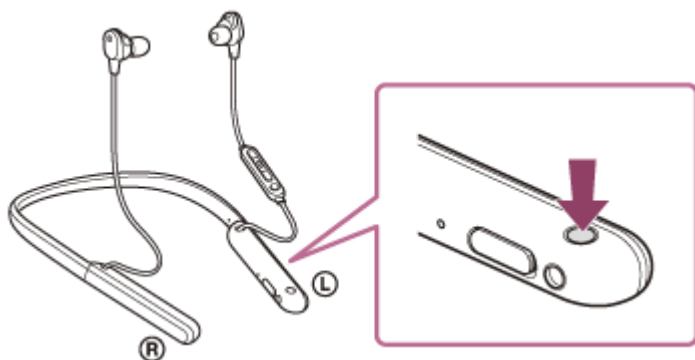

Kontrollera att indikatorlampan (blå) upprepat blinkar två gånger i följd. Du hör röstvägledningen som säger "Bluetooth pairing" (Bluetooth-parkoppling).

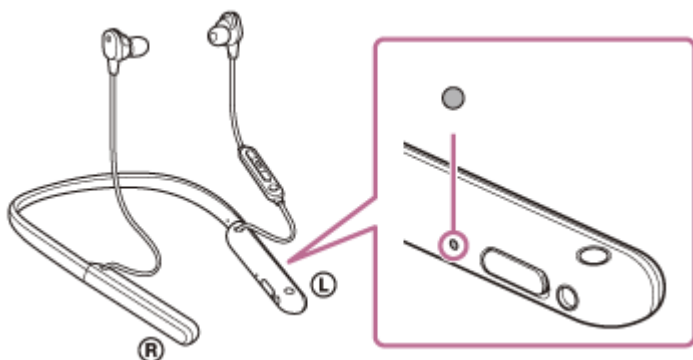

2 Om skärmen på Android-smarttelefonen är låst så lås upp den.

3 Hitta headsetet på din Android-smarttelefon.

1. Välj [Settings] - [Device connection] - [Bluetooth].



2. Vidrör reglaget för att aktivera funktionen Bluetooth.

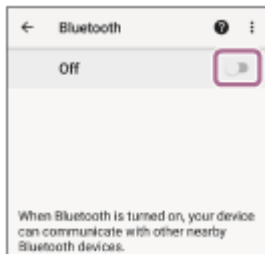

4 Rör vid [WI-1000XM2].

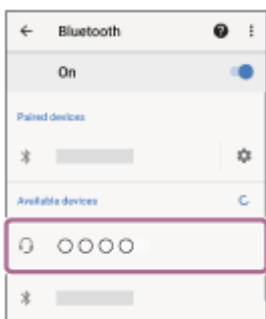

Om du måste ange en passnyckel (*), anger du "0000".

Headsetet och smarttelefonen paras ihop och ansluts till varandra. Du hör röstvägledningen som säger "Bluetooth connected" (Bluetooth ansluten).

Om de inte ansluts så läs "[Ansluta till en ihopparad Android-smarttelefon](#)".

Om [WI-1000XM2] inte visas på Android-smarttelefonsskärmen så försök igen från början av steg 3.

* Nyckeln kan även kallas "Kodnyckel", "PIN-kod", "PIN-nummer" eller "Lösenord".

Tips

- Funktionen ovan är ett exempel. Mer information finns i bruksanvisningen som följde med din Android-smarttelefon.
- Information om att radera all Bluetooth-ihoppningsinformation återfinns i "[Initiera headsetet för att återställa till fabriksinställda värden](#)".

OBS!

- När du parar ihop en enhet kan det hända att [WI-1000XM2], [LE_WI-1000XM2] eller både och visas på den anslutande enheten. När både och eller [WI-1000XM2] visas väljer du [WI-1000XM2]; när [LE_WI-1000XM2] visas väljer du [LE_WI-1000XM2].
- Om ihoppning inte har upprättats inom 5 minuter avbryts ihoppningsläget. Börja i det här fallet om åtgärden från steg 1.
- När Bluetooth-enheterna har kopplats en gång behöver de inte kopplas igen, förutom i följande fall:
 - Om ihoppningsinformationen raderats vid en reparation eller liknande.
 - När en 9:e enhet paras ihop.
Headsetet kan paras ihop med upp till 8 enheter. Om en ny enhet kopplas samman efter att 8 enheter redan har ihoppats skrivs registreringsinformationen för den ihopparade enheten med det äldsta anslutningsdatumet över med information för den nya enheten.
 - När ihoppningsinformationen för headsetet har raderats från Bluetooth-enheten.
 - När headsetet initieras.
All information för ihoppning raderas. I sådant fall så radera ihoppningsinformationen för headsetet från enheten och para

sedan ihop dem igen.

- Headsetet kan paras ihop med flera enheter men kan endast spela musik från 1 ihopparad enhet åt gången.

Relaterade avsnitt

- [Upprätta trådlös anslutning till Bluetooth-enheter](#)
- [Ansluta till en ihopparad Android-smarttelefon](#)
- [Lyssna på musik från en enhet via Bluetooth-anslutning](#)
- [Koppla ifrån Bluetooth-anslutningen \(efter användning\)](#)
- [Initiera headsetet för att återställa till fabriksinställda värden](#)

5-008-614-71(4) Copyright 2019 Sony Corporation

Trådlöst brusreducerande stereoheadset
WI-1000XM2

Ansluta till en ihopparad Android-smarttelefon

1 Om skärmen på Android-smarttelefonen är låst så lås upp den.

2 Slå på headsetet.

Tryck och håll in  -knappen (strömbrytare) i ca. 2 sekunder.

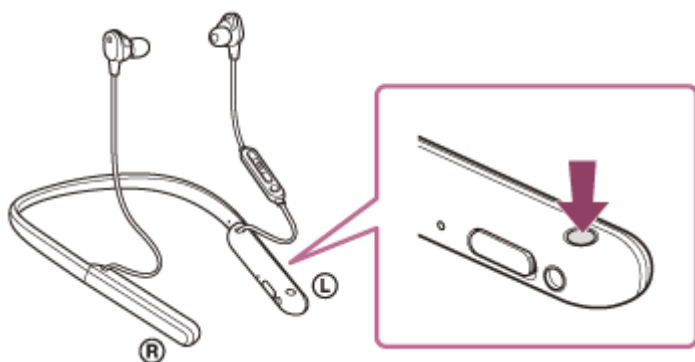

Du hör röstvägledningen som säger "Power on" (Ström på). Kontrollera att indikatorlampan (blå) fortsätter att blinka när du tagit bort ditt finger från knappen.

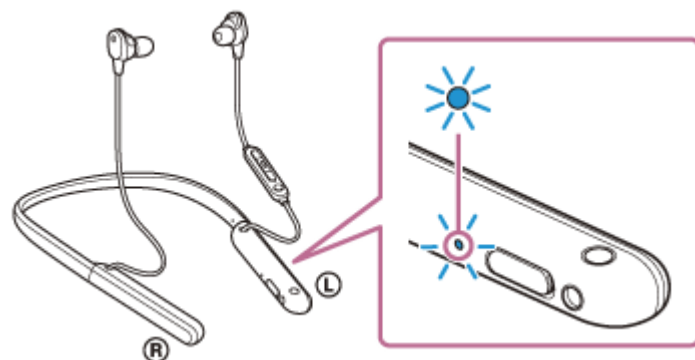

Om headsetet automatiskt har anslutit till den senast anslutna enheten så hör du röstvägledningen som säger "Bluetooth connected" (Bluetooth ansluten).

Kontrollera anslutningsstatus för Android-smarttelefonen. Om den inte är ansluten så fortsätt till steg 3.

3 Visa de enheter som är ihopparade med Android-smarttelefonen.

1. Välj [Settings] - [Device connection] - [Bluetooth].

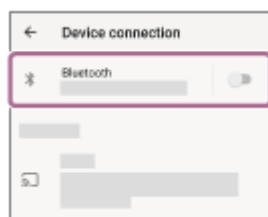

2. Vidrör reglaget för att aktivera funktionen Bluetooth.

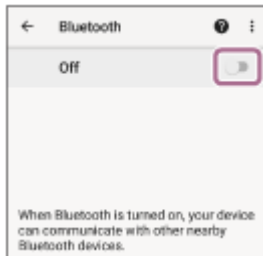

4 Rör vid [WI-1000XM2].

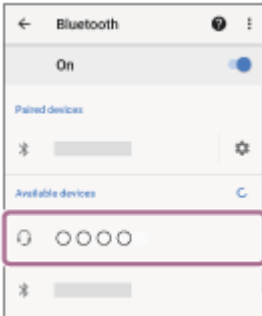

Du hör röstvägledningen som säger "Bluetooth connected" (Bluetooth ansluten).

Tips

- Funktionen ovan är ett exempel. Mer information finns i bruksanvisningen som följde med din Android-smarttelefon.

OBS!

- Vid anslutning visas antingen [WI-1000XM2], [LE_WI-1000XM2] eller både och på den anslutande enheten. När både och eller [WI-1000XM2] visas väljer du [WI-1000XM2]; när [LE_WI-1000XM2] visas väljer du [LE_WI-1000XM2].
- Om den senaste Bluetooth-enheten placeras nära headsetet kan headsetet anslutas automatiskt till enheten genom att helt enkelt slå på headsetet. Avaktivera i sådana fall Bluetooth-funktionen på den senast anslutna enheten eller stäng av strömmen till den.
- Om du inte kan ansluta din smarttelefon till headsetet så radera ihopparningsinformationen på din smarttelefon och utför ihopparringen igen. Information om användning av din smarttelefon finns i den bruksanvisning som följde med din smarttelefon.

Relaterade avsnitt

- [Upprätta trådlös anslutning till Bluetooth-enheter](#)
- [Ihopparring och anslutning med en Android-smarttelefon](#)
- [Lyssna på musik från en enhet via Bluetooth-anslutning](#)
- [Koppla ifrån Bluetooth-anslutningen \(efter användning\)](#)

Trådlöst brusreducerande stereoheadset
WI-1000XM2

One-touch-anslutning (NFC) med en Android-smarttelefon

Genom att vidröra headsetet med en smarttelefon startar headsetet automatiskt och fortsätter sedan till ihopparring med enheten och upprättar en Bluetooth-anslutning.

Kompatibla smarttelefoner

- NFC-kompatibla smarttelefoner som har Android 4.1 eller senare installerat

Vad är NFC?

NFC (Near Field Communication) är en teknik som möjliggör trådlös närkommunikation mellan olika enheter, exempelvis smarttelefoner och IC-taggar. Tack vare NFC-funktionen kan datakommunikation, t.ex. ihopparring med Bluetooth, uppnås enkelt genom att låta NFC-kompatibla enheter röra vid varandra (dvs. vid N-märket eller avsedd plats på varje enhet).

1 Om skärmen på smarttelefonen är låst så lås upp den.

2 Slå på smarttelefonens NFC-funktion.

1. Välj [Settings] - [Device connection].
2. Vidrör reglaget för att aktivera funktionen NFC.

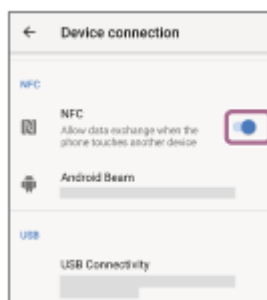

3 Rör headsetet över din smarttelefon.

- Rör vid headsetets N-märke med din smarttelefon. Fortsätt att röra vid headsetet med smarttelefonen tills smarttelefonen reagerar.
- Information om den plats på smarttelefonen som är avsedd att vidröras finns i bruksanvisningen.



Följ anvisningarna på skärmen för att slutföra ihoppärningen och anslutningen.

När headsetet är anslutet till smarttelefonen börjar indikatorlampan (blå) att blinka långsamt. Du hör röstvägledningen som säger "Bluetooth connected" (Bluetooth ansluten).

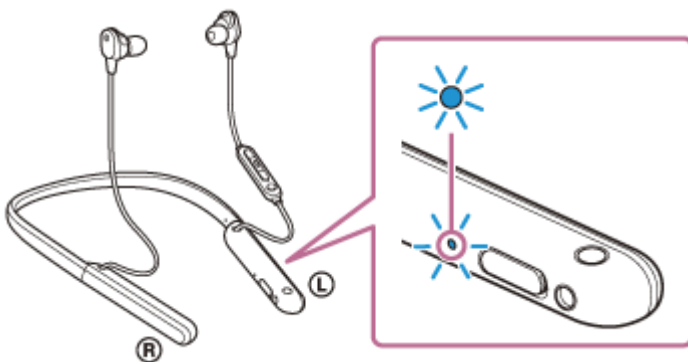

- Rör smarttelefonen igen över headsetet för att koppla ifrån. Du hör röstvägledningen som säger "Bluetooth disconnected" (Bluetooth fränkopplad).
- För att ansluta en ihopparad smarttelefon så utförs steg 3.
- Om skärmen på smarttelefonen är låst så lås upp den.

Tips

- Funktionen ovan är ett exempel. Mer information finns i bruksanvisningen som följde med din Android-smarttelefon.
- Om du inte kan ansluta till headsetet så försök med följande.
 - Lås upp skärmen på smarttelefonen om den är låst och rör långsamt smarttelefonen över N-märket.
 - Ta ur din smarttelefon om den ligger i ett fodral.
 - Kontrollera att Bluetooth-funktionen på smarttelefonen är aktiverad.
- Om du rör vid en NFC-kompatibel smarttelefon som är ansluten till en annan NFC-kompatibel enhet med headsetet avslutar smarttelefonen Bluetooth-anslutningen med alla aktuella enheter och ansluter till headsetet via one-touch (NFC) (överföring med one-touch-anslutning).

Relaterade avsnitt

- [Upprätta trådlös anslutning till Bluetooth-enheter](#)
- [Koppla från Android-smarttelefonen med one-touch \(NFC\)](#)
- [Växla mellan enheter med one-touch \(NFC\)](#)
- [Lyssna på musik från en enhet via Bluetooth-anslutning](#)

Trådlöst brusreducerande stereoheadset
WI-1000XM2

Koppla från Android-smarttelefonen med one-touch (NFC)

Du kan koppla från headsetet från den anslutna smarttelefonen genom att vidröra headsetet med den.

1 Om skärmen på smarttelefonen är låst så lås upp den.

2 Rör headsetet över din smarttelefon.

Rör vid headsetets N-märke med smarttelefonen.



Du hör röstvägledningen som säger "Bluetooth disconnected" (Bluetooth fränkopplad).

OBS!

- Vid inköpstillfället är inställningarna att headsetet stängs av automatiskt om ingen funktion används inom ca. 5 minuter efter att det kopplats ifrån. Tryck och håll in  -knappen (strömbrytare) i ca. 2 sekunder för att stänga av strömmen innan den tiden förflutit. Du hör röstvägledningen som säger "Power off" (Ström av), indikatorlampan (blå) slocknar och headsetet stängs av. Tiden för avstängning kan ändras i "Sony | Headphones Connect"-appen. Mer information finns i "Sony | Headphones Connect"-appens hjälpguide.

https://rd1.sony.net/help/mdr/hpc/h_zz/

Trådlöst brusreducerande stereoheadset
WI-1000XM2

Växla mellan enheter med one-touch (NFC)

- Om du rör vid headsetet med en NFC-kompatibel smarttelefon under tiden som det är anslutet till en annan Bluetooth-enhet växlar anslutningen till smarttelefonen (överföring med one-touch-anslutning). Dock kan anslutningen inte föras över när du pratar i ett headset som är anslutet till en Bluetooth-kompatibel mobiltelefon.
- När en NFC-kompatibel smarttelefon är ansluten till headsetet och smarttelefonen vidrörs av ett annat NFC-kompatibelt Bluetooth-headset eller Bluetooth-högtalare kopplas smarttelefonen ifrån headsetet och ansluts till Bluetooth-enheten.

OBS!

- Om skärmen på smarttelefonen är låst så lås upp den i förväg.

Trådlöst brusreducerande stereoheadset
WI-1000XM2

Ihopparring och anslutning med en iPhone

Åtgärden att registrera enheten som du vill ansluta till kallas "ihopparring". Para först ihop en enhet med headsetet för första gången.

Innan åtgärden påbörjas så kontrollera följande:

- iPhone placeras inom 1 m från headsetet.
- Headsetet är tillräckligt laddat.
- Bruksanvisning till iPhone finns till hands.

1 Gå till ihopparningsläget på det här headsetet.

Starta headsetet när du parar ihop headsetet med en enhet den första gången efter att du köpt det eller efter att du initierat headsetet (headsetet har inte någon ihopparningsinformation). Headsetet övergår automatiskt till ihopparningsläge. I detta fall fortsätter du till steg 2.

När du parar ihop en andra eller efterföljande enhet (headsetet har ihopparningsinformation för andra enheter) så tryck och håll in  -knappen (strömbrytare) i ca. 7 sekunder.

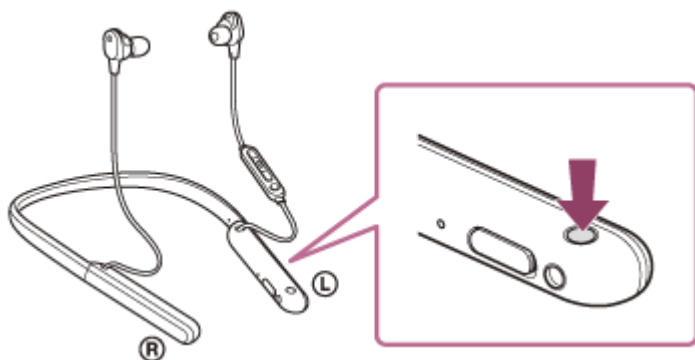

Kontrollera att indikatorlampan (blå) upprepat blinkar två gånger i följd. Du hör röstvägledningen som säger "Bluetooth pairing" (Bluetooth-parkoppling).

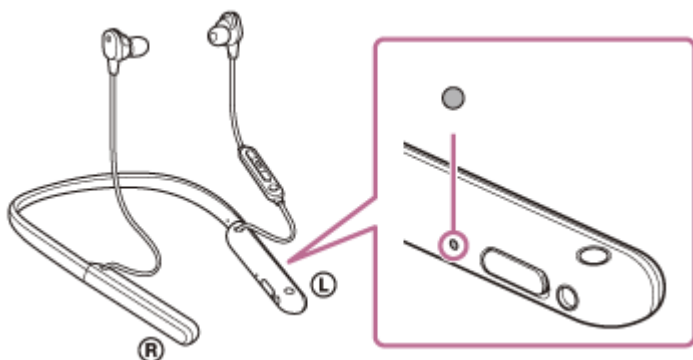

2 Om skärmen på iPhone är låst så lås upp den.

3 Hitta headsetet på din iPhone.

1. Välj [Settings].
2. Rör vid [Bluetooth].

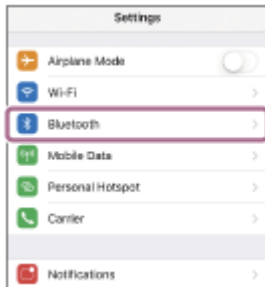

3. Vidrör reglaget för att aktivera funktionen Bluetooth.



4 Rör vid [WI-1000XM2].



Om du måste ange en passnyckel (*), anger du "0000".

Headsetet och iPhone paras ihop och ansluts till varandra. Du hör röstvägledningen som säger "Bluetooth connected" (Bluetooth ansluten).

Om de inte ansluts, se "[Ansluta till en ihopparad iPhone](#)".

Om [WI-1000XM2] inte visas på skärmen av din iPhone så försök igen från början av steg 3.

* Nyckeln kan även kallas "Kodnyckel", "PIN-kod", "PIN-nummer" eller "Lösenord".

Tips

- Funktionen ovan är ett exempel. Mer information finns i bruksanvisningen som följde med din iPhone.
- Information om att radera all Bluetooth-ihoppningsinformation återfinns i "[Initiera headsetet för att återställa till fabriksinställda värden](#)".

OBS!

- När du parar ihop en enhet kan det hända att [WI-1000XM2], [LE_WI-1000XM2] eller både och visas på den anslutande enheten. När både och eller [WI-1000XM2] visas väljer du [WI-1000XM2]; när [LE_WI-1000XM2] visas väljer du [LE_WI-1000XM2].
- Om ihoppning inte har upprättats inom 5 minuter avbryts ihoppningsläget. Börja i det här fallet om åtgärden från steg 1.
- När Bluetooth-enheterna har kopplats en gång behöver de inte kopplas igen, förutom i följande fall:
 - Om ihoppningsinformationen raderats vid en reparation eller liknande.
 - När en 9:e enhet paras ihop.
Headsetet kan paras ihop med upp till 8 enheter. Om en ny enhet kopplas samman efter att 8 enheter redan har ihopparats skrivs registreringsinformationen för den ihopparade enheten med det äldsta anslutningsdatumet över med information för den nya enheten.
 - När ihoppningsinformationen för headsetet har raderats från Bluetooth-enheten.
 - När headsetet initieras.
All information för ihoppning raderas. I sådant fall så radera ihoppningsinformationen för headsetet från enheten och para

sedan ihop dem igen.

- Headsetet kan paras ihop med flera enheter men kan endast spela musik från 1 ihopparad enhet åt gången.

Relaterade avsnitt

- [Upprätta trådlös anslutning till Bluetooth-enheter](#)
- [Ansluta till en ihopparad iPhone](#)
- [Lyssna på musik från en enhet via Bluetooth-anslutning](#)
- [Koppla ifrån Bluetooth-anslutningen \(efter användning\)](#)
- [Initiera headsetet för att återställa till fabriksinställda värden](#)

5-008-614-71(4) Copyright 2019 Sony Corporation

Trådlöst brusreducerande stereoheadset
WI-1000XM2

Ansluta till en ihopparad iPhone

1 Om skärmen på iPhone är låst så lås upp den.

2 Slå på headsetet.

Tryck och håll in  -knappen (strömbrytare) i ca. 2 sekunder.

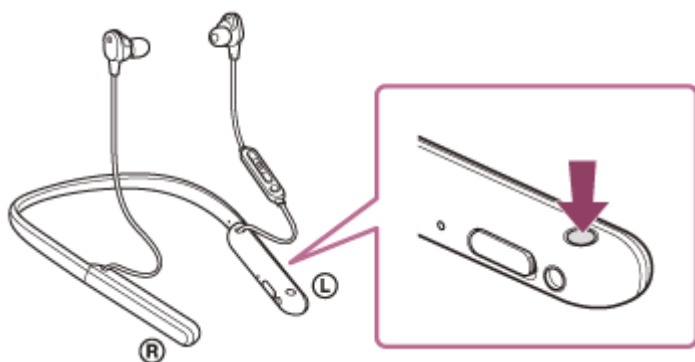

Du hör röstvägledningen som säger "Power on" (Ström på). Kontrollera att indikatorlampan (blå) fortsätter att blinka när du tagit bort ditt finger från knappen.

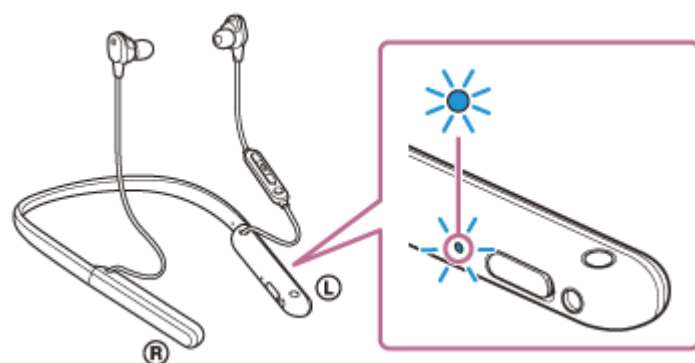

Om headsetet automatiskt har anslutit till den senast anslutna enheten så hör du röstvägledningen som säger "Bluetooth connected" (Bluetooth ansluten).

Kontrollera anslutningsstatusen för iPhone. Om den inte är ansluten så fortsätt till steg 3.

3 Visa de enheter som är ihopparade med iPhone.

1. Välj [Settings].
2. Rör vid [Bluetooth].

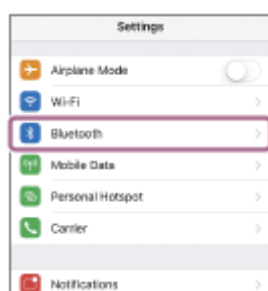

3. Vidrör reglaget för att aktivera funktionen Bluetooth.



4 Rör vid [WI-1000XM2].

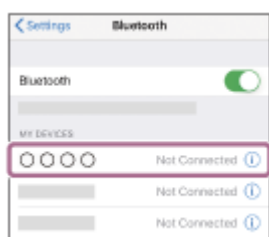

Du hör röstvägledningen som säger "Bluetooth connected" (Bluetooth ansluten).

Tips

- Funktionen ovan är ett exempel. Mer information finns i bruksanvisningen som följde med din iPhone.

OBS!

- Vid anslutning visas antingen [WI-1000XM2], [LE_WI-1000XM2] eller både och på den anslutande enheten. När både och eller [WI-1000XM2] visas väljer du [WI-1000XM2]; när [LE_WI-1000XM2] visas väljer du [LE_WI-1000XM2].
- Om den senaste Bluetooth-enheten placeras nära headsetet kan headsetet anslutas automatiskt till enheten genom att helt enkelt slå på headsetet. Avaktivera i sådana fall Bluetooth-funktionen på den senast anslutna enheten eller stäng av strömmen till den.
- Om du inte kan ansluta din iPhone till headsetet så radera headsetets ihopparningsinformation på din iPhone och utför ihopparringen igen. Information om funktionerna i din iPhone finns i den bruksanvisning som följde med din iPhone.

Relaterade avsnitt

- [Upprätta trådlös anslutning till Bluetooth-enheter](#)
- [Ihopparring och anslutning med en iPhone](#)
- [Lyssna på musik från en enhet via Bluetooth-anslutning](#)
- [Koppla ifrån Bluetooth-anslutningen \(efter användning\)](#)

Trådlöst brusreducerande stereoheadset
WI-1000XM2

Ihopparring och anslutning med en dator (Windows 10)

Åtgärden att registrera enheten som du vill ansluta till kallas "ihopparring". Para först ihop en enhet med headsetet för första gången.

Innan åtgärden påbörjas så kontrollera följande:

- Din dator har en Bluetooth-funktion som stöder musikuppspelningsanslutningar (A2DP).
- Datorn finns inom 1 m från headsetet.
- Headsetet är tillräckligt laddat.
- Bruksanvisning till datorn finns till hands.
- Beroende på den dator du använder kanske den inbyggda Bluetooth-adaptorn behöver startas. Om du inte vet hur du aktiverar Bluetooth-adaptorn eller om du är osäker på om din dator har en inbyggd Bluetooth-adapter, se bruksanvisningen som följde med din dator.

1 Gå till ihopparningsläget på det här headsetet.

Starta headsetet när du parar ihop headsetet med en enhet den första gången efter att du köpt det eller efter att du initierat headsetet (headsetet har inte någon ihopparningsinformation). Headsetet övergår automatiskt till ihopparningsläge. I detta fall fortsätter du till steg 2.

När du parar ihop en andra eller efterföljande enhet (headsetet har ihopparningsinformation för andra enheter) så tryck och håll in  -knappen (strömbrytare) i ca. 7 sekunder.

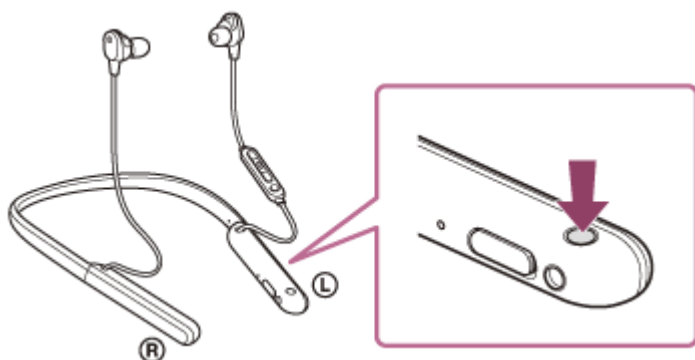

Kontrollera att indikatorlampan (blå) upprepat blinkar två gånger i följd. Du hör röstvägledningen som säger "Bluetooth pairing" (Bluetooth-parkoppling).

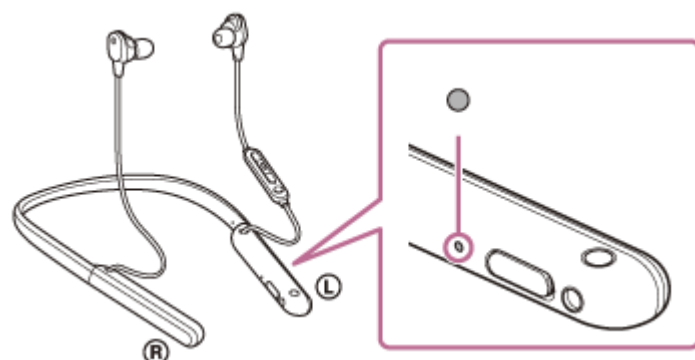

2 Väck upp datorn om den är i standby (strömsparläge) eller viloläge.

3 Registrera headsetet med datorn.

1. Klicka på [Start]-knappen och sedan på [Settings].
2. Klicka på [Devices].

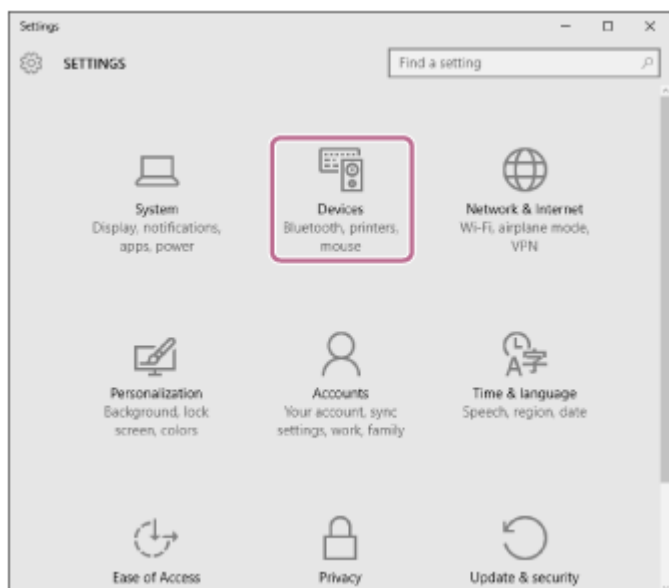

3. Klicka på [Bluetooth]-fliken, klicka på [Bluetooth]-reglaget för att slå på Bluetooth-funktionen, välj sedan [WI-1000XM2].

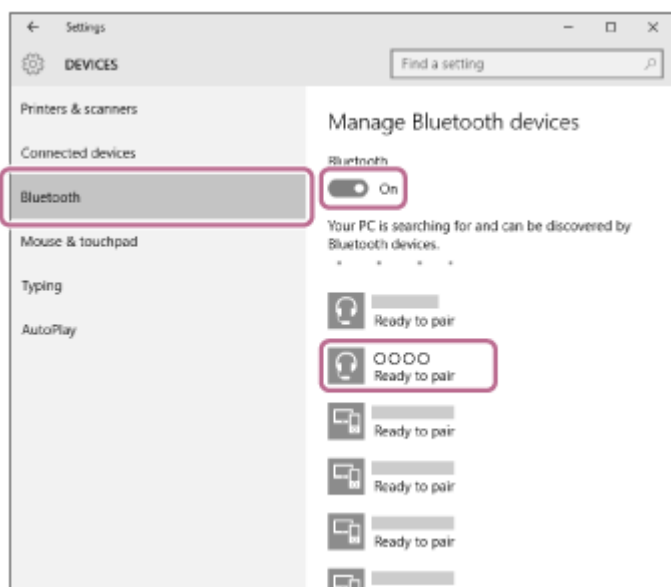

4. Klicka på [Pair].

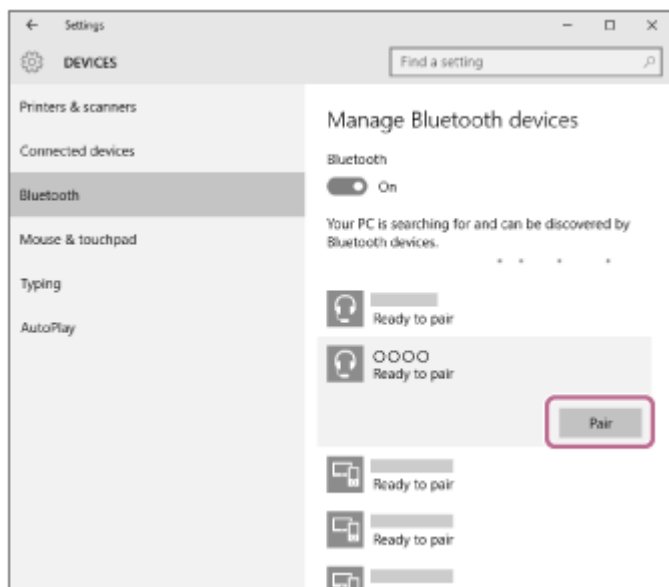

Om du måste ange en passnyckel (*), anger du "0000".

Headsetet och datorn paras ihop och ansluts till varandra. Du hör röstvägledningen som säger "Bluetooth connected" (Bluetooth ansluten).

Om de inte ansluts så läs "[Ansluta till en ihopparad dator \(Windows 10\)](#)".

Om [WI-1000XM2] inte visas på datorskärmen så försök igen från början av steg 3.

* Nyckeln kan även kallas "Kodnyckel", "PIN-kod", "PIN-nummer" eller "Lösenord".

Tips

- Funktionen ovan är ett exempel. Mer information finns i bruksanvisningen som följde med datorn.
- Information om att radera all Bluetooth-ihoppningsinformation återfinns i "[Initiera headsetet för att återställa till fabriksinställda värden](#)".

OBS!

- När du parar ihop en enhet kan det hända att [WI-1000XM2], [LE_WI-1000XM2] eller både och visas på den anslutande enheten. När både och eller [WI-1000XM2] visas väljer du [WI-1000XM2]; när [LE_WI-1000XM2] visas väljer du [LE_WI-1000XM2].
- Om ihoppning inte har upprättats inom 5 minuter avbryts ihoppningsläget. Börja i det här fallet om åtgärden från steg 1.
- När Bluetooth-enheterna har kopplats en gång behöver de inte kopplas igen, förutom i följande fall:
 - Om ihoppningsinformationen raderats vid en reparation eller liknande.
 - När en 9:e enhet paras ihop.
Headsetet kan paras ihop med upp till 8 enheter. Om en ny enhet kopplas samman efter att 8 enheter redan har ihopparats skrivs registreringsinformationen för den ihopparade enheten med det äldsta anslutningsdatumet över med information för den nya enheten.
 - När ihoppningsinformationen för headsetet har raderats från Bluetooth-enheten.
 - När headsetet initieras.
All information för ihoppning raderas. I sådant fall så radera ihoppningsinformationen för headsetet från enheten och para sedan ihop dem igen.
- Headsetet kan paras ihop med flera enheter men kan endast spela musik från 1 ihopparad enhet åt gången.

Relaterade avsnitt

- [Upprätta trådlös anslutning till Bluetooth-enheter](#)
- [Ansluta till en ihopparad dator \(Windows 10\)](#)
- [Lyssna på musik från en enhet via Bluetooth-anslutning](#)
- [Koppla ifrån Bluetooth-anslutningen \(efter användning\)](#)

- [Initiera headsetet för att återställa till fabriksinställda värden](#)

5-008-614-71(4) Copyright 2019 Sony Corporation

Trådlöst brusreducerande stereoheadset
WI-1000XM2

Ihopparring och anslutning med en dator (Windows 8.1)

Åtgärden att registrera enheten som du vill ansluta till kallas "ihopparring". Para först ihop en enhet med headsetet för första gången.

Innan åtgärden påbörjas så kontrollera följande:

- Din dator har en Bluetooth-funktion som stöder musikuppspelningsanslutningar (A2DP).
- Datorn finns inom 1 m från headsetet.
- Headsetet är tillräckligt laddat.
- Bruksanvisning till datorn finns till hands.
- Beroende på den dator du använder kanske den inbyggda Bluetooth-adaptorn behöver startas. Om du inte vet hur du aktiverar Bluetooth-adaptorn eller om du är osäker på om din dator har en inbyggd Bluetooth-adapter, se bruksanvisningen som följde med din dator.

1 Gå till ihopparningsläget på det här headsetet.

Starta headsetet när du parar ihop headsetet med en enhet den första gången efter att du köpt det eller efter att du initierat headsetet (headsetet har inte någon ihopparningsinformation). Headsetet övergår automatiskt till ihopparningsläge. I detta fall fortsätter du till steg 2.

När du parar ihop en andra eller efterföljande enhet (headsetet har ihopparningsinformation för andra enheter) så tryck och håll in -knappen (strömbrytare) i ca. 7 sekunder.

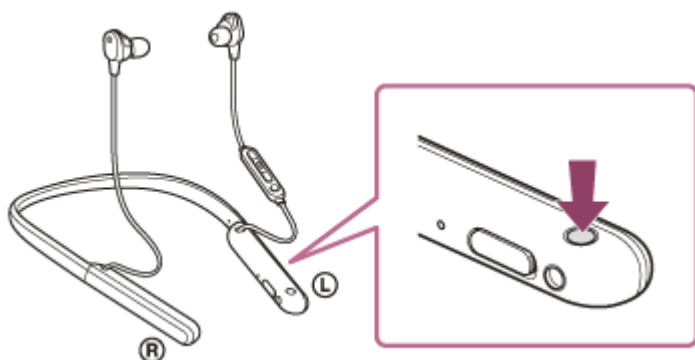

Kontrollera att indikatorlampan (blå) upprepat blinkar två gånger i följd. Du hör röstvägledningen som säger "Bluetooth pairing" (Bluetooth-parkoppling).

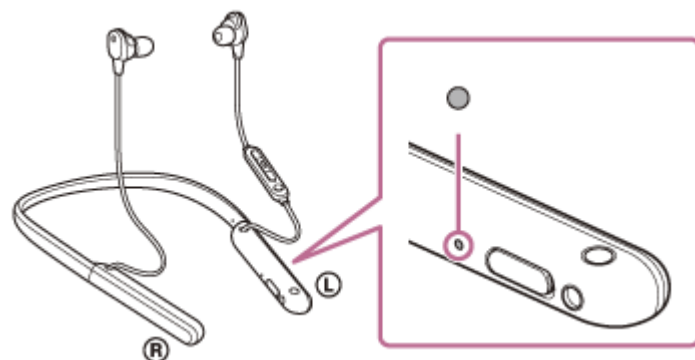

2 Väck upp datorn om den är i standby (strömsparläge) eller viloläge.

3 Registrera headsetet med datorn.

1. Flytta musmarkören till skärmens övre högra hörn (svep från höger kant på skärmen om du använder en pekskärm) och välj sedan [Settings] bland snabbknapparna som visas.

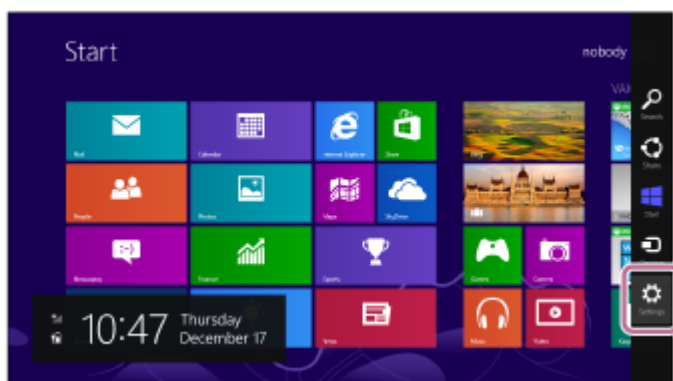

2. Välj [Change PC Settings] på [Settings]-snabbknappen.

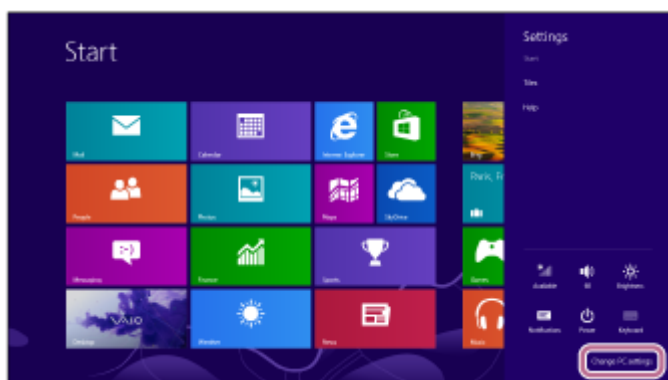

3. Välj [PC and devices] under [PC Settings].

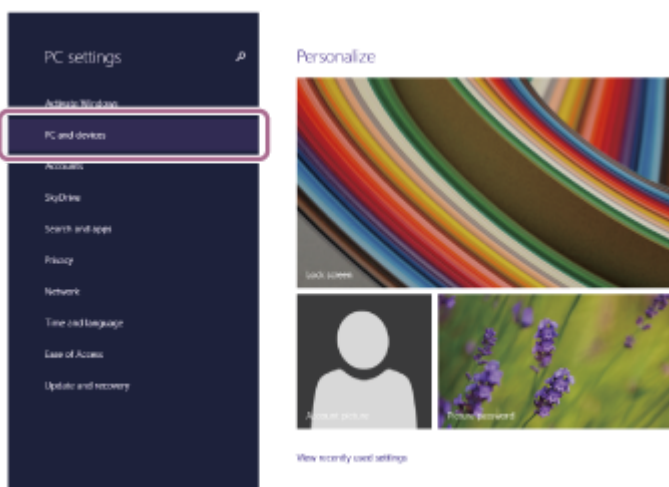

4. Välj [Bluetooth].

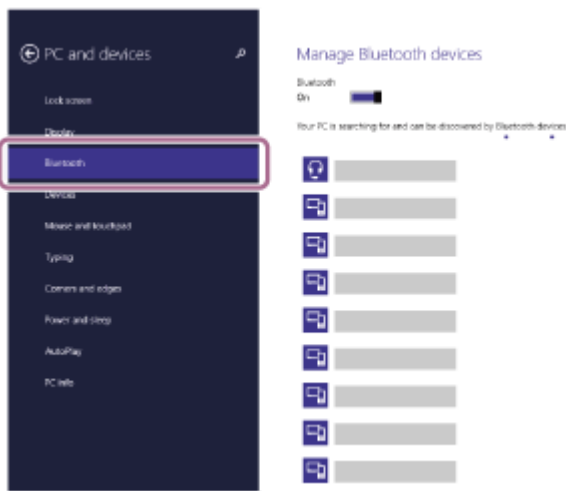

5. Välj [WI-1000XM2], välj sedan [Pair].

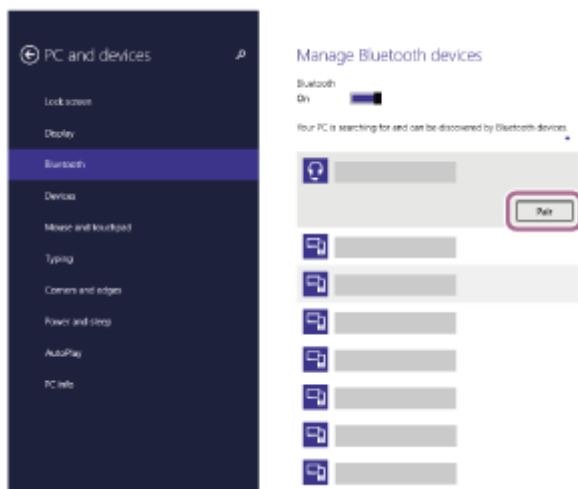

Om du måste ange en passnyckel (*), anger du "0000".

Headsetet och datorn paras ihop och ansluts till varandra. Du hör röstvägledningen som säger "Bluetooth connected" (Bluetooth ansluten).

Om de inte ansluts, se "[Ansluta till en ihopparad dator \(Windows 8.1\)](#)".

Om [WI-1000XM2] inte visas på datorskärmen så försök igen från början av steg 3.

* Nyckeln kan även kallas "Kodnyckel", "PIN-kod", "PIN-nummer" eller "Lösenord".

Tips

- Funktionen ovan är ett exempel. Mer information finns i bruksanvisningen som följde med datorn.
- Information om att radera all Bluetooth-ihoppningsinformation återfinns i "[Initiera headsetet för att återställa till fabriksinställda värden](#)".

OBS!

- När du parar ihop en enhet kan det hända att [WI-1000XM2], [LE_WI-1000XM2] eller både och visas på den anslutande enheten. När både och eller [WI-1000XM2] visas väljer du [WI-1000XM2]; när [LE_WI-1000XM2] visas väljer du [LE_WI-1000XM2].
- Om ihoppning inte har upprättats inom 5 minuter avbryts ihoppningsläget. Börja i det här fallet om åtgärden från steg 1.
- När Bluetooth-enheterna har kopplats en gång behöver de inte kopplas igen, förutom i följande fall:
 - Om ihoppningsinformationen raderats vid en reparation eller liknande.
 - När en 9:e enhet paras ihop.
Headsetet kan paras ihop med upp till 8 enheter. Om en ny enhet kopplas samman efter att 8 enheter redan har ihopparats skrivs registreringsinformationen för den ihopparade enheten med det äldsta anslutningsdatumet över med information för den nya enheten.
 - När ihoppningsinformationen för headsetet har raderats från Bluetooth-enheten.

– När headsetet initieras.

All information för ihopparring raderas. I sådant fall så radera ihopparningsinformationen för headsetet från enheten och paras sedan ihop dem igen.

- Headsetet kan paras ihop med flera enheter men kan endast spela musik från 1 ihopparad enhet åt gången.

Relaterade avsnitt

- [Upprätta trådlös anslutning till Bluetooth-enheter](#)
- [Ansluta till en ihopparad dator \(Windows 8.1\)](#)
- [Lyssna på musik från en enhet via Bluetooth-anslutning](#)
- [Koppla ifrån Bluetooth-anslutningen \(efter användning\)](#)
- [Initiera headsetet för att återställa till fabriksinställda värden](#)

Trådlöst brusreducerande stereoheadset
WI-1000XM2

Ihopparring och anslutning med en dator (Windows 7)

Åtgärden att registrera enheten som du vill ansluta till kallas "ihopparring". Para först ihop en enhet med headsetet för första gången.

Innan åtgärden påbörjas så kontrollera följande:

- Din dator har en Bluetooth-funktion som stöder musikuppspelningsanslutningar (A2DP).
- Datorn finns inom 1 m från headsetet.
- Headsetet är tillräckligt laddat.
- Bruksanvisning till datorn finns till hands.
- Beroende på den dator du använder kanske den inbyggda Bluetooth-adaptorn behöver startas. Om du inte vet hur du aktiverar Bluetooth-adaptorn eller om du är osäker på om din dator har en inbyggd Bluetooth-adapter, se bruksanvisningen som följde med din dator.

1 Gå till ihopparningsläget på det här headsetet.

Starta headsetet när du parar ihop headsetet med en enhet den första gången efter att du köpt det eller efter att du initierat headsetet (headsetet har inte någon ihopparningsinformation). Headsetet övergår automatiskt till ihopparningsläge. I detta fall fortsätter du till steg 2.

När du parar ihop en andra eller efterföljande enhet (headsetet har ihopparningsinformation för andra enheter) så tryck och håll in  -knappen (strömbrytare) i ca. 7 sekunder.

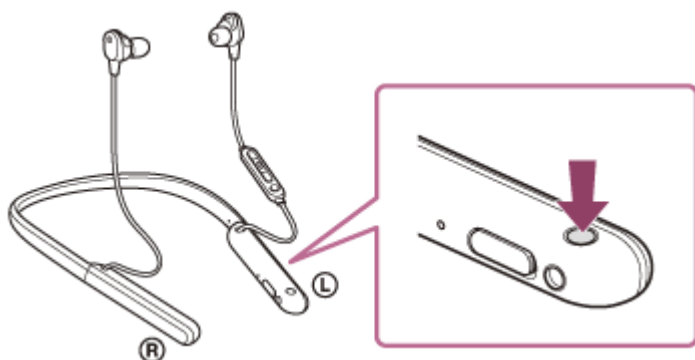

Kontrollera att indikatorlampan (blå) upprepat blinkar två gånger i följd. Du hör röstvägledningen som säger "Bluetooth pairing" (Bluetooth-parkoppling).

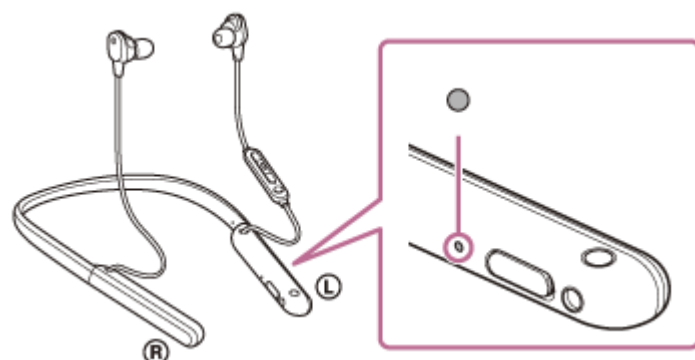

2 Väck upp datorn om den är i standby (strömsparläge) eller viloläge.

3 Hitta headsetet med datorn.

1. Klicka på [Start]-knappen och sedan på [Devices and Printers].
2. Klicka på [Add a device].

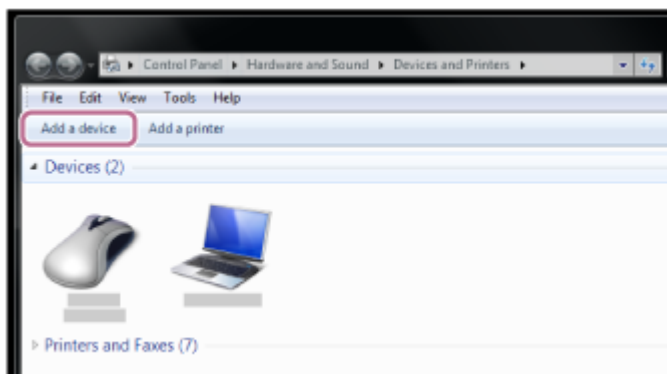

4 Välj [WI-1000XM2], och klicka sedan på [Next].

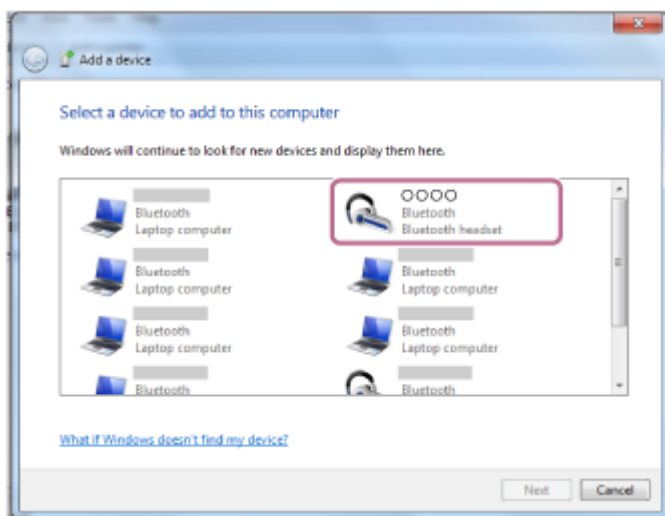

Om du måste ange en passnyckel (*), anger du "0000".

Headsetet och datorn paras ihop och ansluts till varandra. Du hör röstvägledningen som säger "Bluetooth connected" (Bluetooth ansluten).

Om de inte ansluts, se "[Ansluta till en ihopparad dator \(Windows 7\)](#)".

Om [WI-1000XM2] inte visas på datorskärmen så försök igen från början av steg 3.

* Nyckeln kan även kallas "Kodnyckel", "PIN-kod", "PIN-nummer" eller "Lösenord".

Tips

- Funktionen ovan är ett exempel. Mer information finns i bruksanvisningen som följde med datorn.
- Information om att radera all Bluetooth-ihoppningsinformation återfinns i "[Initiera headsetet för att återställa till fabriksinställda värden](#)".

OBS!

- När du parar ihop en enhet kan det hända att [WI-1000XM2], [LE_WI-1000XM2] eller både och visas på den anslutande enheten. När både och eller [WI-1000XM2] visas väljer du [WI-1000XM2]; när [LE_WI-1000XM2] visas väljer du [LE_WI-1000XM2].
- Om ihoppning inte har upprättats inom 5 minuter avbryts ihoppningsläget. Börja i det här fallet om åtgärden från steg 1.
- När Bluetooth-enheterna har kopplats en gång behöver de inte kopplas igen, förutom i följande fall:
 - Om ihoppningsinformationen raderats vid en reparation eller liknande.
 - När en 9:e enhet paras ihop.
Headsetet kan paras ihop med upp till 8 enheter. Om en ny enhet kopplas samman efter att 8 enheter redan har ihoppats

skrivs registreringsinformationen för den ihopparade enheten med det äldsta anslutningsdatumet över med information för den nya enheten.

- När ihopparningsinformationen för headsetet har raderats från Bluetooth-enheten.
- När headsetet initieras.

All information för ihopparring raderas. I sådant fall så radera ihopparningsinformationen för headsetet från enheten och para sedan ihop dem igen.

- Headsetet kan paras ihop med flera enheter men kan endast spela musik från 1 ihopparad enhet åt gången.

Relaterade avsnitt

- [Upprätta trådlös anslutning till Bluetooth-enheter](#)
- [Ansluta till en ihopparad dator \(Windows 7\)](#)
- [Lyssna på musik från en enhet via Bluetooth-anslutning](#)
- [Koppla ifrån Bluetooth-anslutningen \(efter användning\)](#)
- [Initiera headsetet för att återställa till fabriksinställda värden](#)

Trådlöst brusreducerande stereoheadset
WI-1000XM2

Ihopparring och anslutning med en dator (Mac)

Åtgärden att registrera enheten som du vill ansluta till kallas "ihopparring". Para först ihop en enhet med headsetet för första gången.

Kompatibelt operativsystem

macOS (version 10.10 eller senare)

Innan åtgärden påbörjas så kontrollera följande:

- Din dator har en Bluetooth-funktion som stöder musikuppspelningsanslutningar (A2DP).
- Datorn finns inom 1 m från headsetet.
- Headsetet är tillräckligt laddat.
- Bruksanvisning till datorn finns till hands.
- Beroende på den dator du använder kanske den inbyggda Bluetooth-adaptorn behöver startas. Om du inte vet hur du aktiverar Bluetooth-adaptorn eller om du är osäker på om din dator har en inbyggd Bluetooth-adapter, se bruksanvisningen som följde med din dator.
- Ställ in datorns högtalare till PÅ-läget.
Om datorns högtalare är inställd på  "AV"-läge hörs inte något ljud från headsetet.

Datorns högtalare i PÅ-läget



1 Gå till ihopparningsläget på det här headsetet.

Starta headsetet när du parar ihop headsetet med en enhet den första gången efter att du köpt det eller efter att du initierat headsetet (headsetet har inte någon ihopparningsinformation). Headsetet övergår automatiskt till ihopparningsläge. I detta fall fortsätter du till steg 2.

När du parar ihop en andra eller efterföljande enhet (headsetet har ihopparningsinformation för andra enheter) så tryck och håll in  -knappen (strömbrytare) i ca. 7 sekunder.

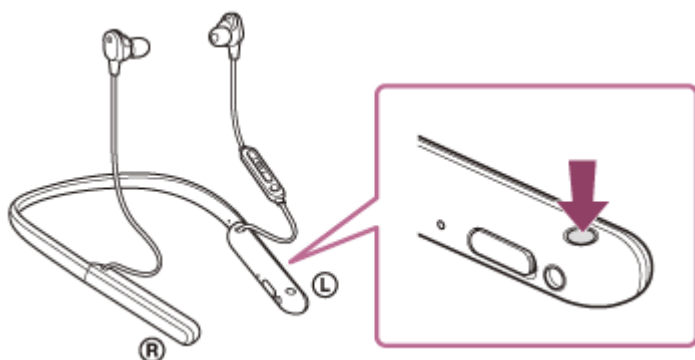

Kontrollera att indikatorlampan (blå) upprepat blinkar två gånger i följd. Du hör röstvägledningen som säger "Bluetooth pairing" (Bluetooth-parkoppling).

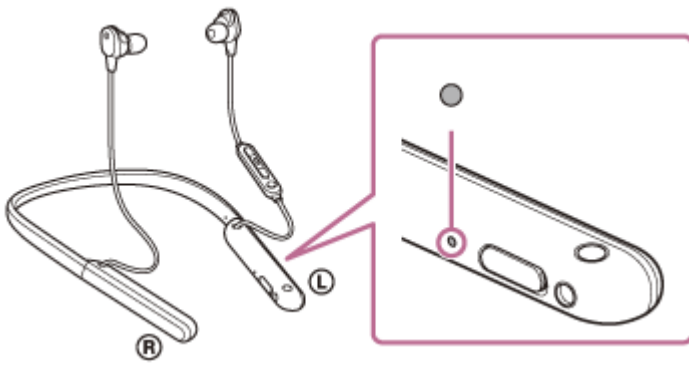

2 Väck upp datorn om den är i standby (strömsparläge) eller viloläge.

3 Registrera headsetet med datorn.

1. Välj [System Preferences] - [Bluetooth] i aktivitetsfältet i den nedre högra delen av skärmen.



2. Välj [WI-1000XM2] från [Bluetooth]-skärmen och klicka på [Connect].



Om du måste ange en passnyckel (*), anger du "0000".

Headsetet och datorn paras ihop och ansluts till varandra. Du hör röstvägledningen som säger "Bluetooth connected" (Bluetooth ansluten).

Om de inte ansluts, se "[Ansluta till en ihopparad dator \(Mac\)](#)".

Om [WI-1000XM2] inte visas på datorskärmen så försök igen från början av steg 3.

* Nyckeln kan även kallas "Kodnyckel", "PIN-kod", "PIN-nummer" eller "Lösenord".

4 Klicka på högtalarikonen längst upp till höger på skärmen och välj [WI-1000XM2].

Nu kan du lyssna på musikuppspelning på din dator.

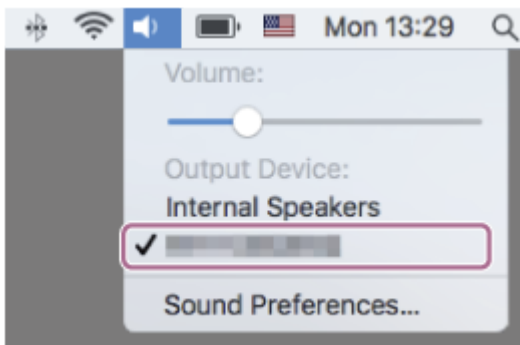

Tips

- Funktionen ovan är ett exempel. Mer information finns i bruksanvisningen som följde med datorn.
- Information om att radera all Bluetooth-ihoppningsinformation återfinns i "[Initiera headsetet för att återställa till fabriksinställda värden](#)".

OBS!

- När du parar ihop en enhet kan det hända att [WI-1000XM2], [LE_WI-1000XM2] eller både och visas på den anslutande enheten. När både och eller [WI-1000XM2] visas väljer du [WI-1000XM2]; när [LE_WI-1000XM2] visas väljer du [LE_WI-1000XM2].
- Om ihoppning inte har upprättats inom 5 minuter avbryts ihoppningsläget. Börja i det här fallet om åtgärden från steg 1.
- När Bluetooth-enheterna har kopplats en gång behöver de inte kopplas igen, förutom i följande fall:
 - Om ihoppningsinformationen raderats vid en reparation eller liknande.
 - När en 9:e enhet paras ihop.
Headsetet kan paras ihop med upp till 8 enheter. Om en ny enhet kopplas samman efter att 8 enheter redan har ihoppats skrivs registreringsinformationen för den ihoppade enheten med det äldsta anslutningsdatumet över med information för den nya enheten.
 - När ihoppningsinformationen för headsetet har raderats från Bluetooth-enheten.
 - När headsetet initieras.
All information för ihoppning raderas. I sådant fall så radera ihoppningsinformationen för headsetet från enheten och para sedan ihop dem igen.
- Headsetet kan paras ihop med flera enheter men kan endast spela musik från 1 ihoppad enhet åt gången.

Relaterade avsnitt

- [Upprätta trådlös anslutning till Bluetooth-enheter](#)
- [Ansluta till en ihoppad dator \(Mac\)](#)
- [Lyssna på musik från en enhet via Bluetooth-anslutning](#)
- [Koppla ifrån Bluetooth-anslutningen \(efter användning\)](#)
- [Initiera headsetet för att återställa till fabriksinställda värden](#)

Trådlöst brusreducerande stereoheadset
WI-1000XM2

Ansluta till en ihopparad dator (Windows 10)

Innan åtgärden påbörjas så kontrollera följande:

- Beroende på den dator du använder kanske den inbyggda Bluetooth-adaptorn behöver startas. Om du inte vet hur du aktiverar Bluetooth-adaptorn eller om du är osäker på om din dator har en inbyggd Bluetooth-adapter, se bruksanvisningen som följde med din dator.

1 Väck upp datorn om den är i standby (strömsparläge) eller viloläge.

2 Slå på headsetet.

Tryck och håll in  -knappen (strömbrytare) i ca. 2 sekunder.

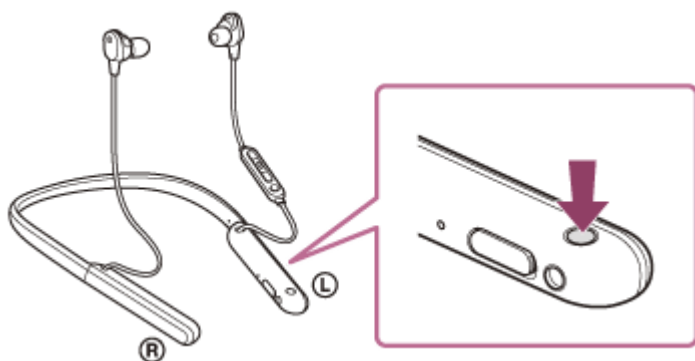

Du hör röstvägledningen som säger "Power on" (Ström på). Kontrollera att indikatorlampan (blå) fortsätter att blinka när du tagit bort ditt finger från knappen.

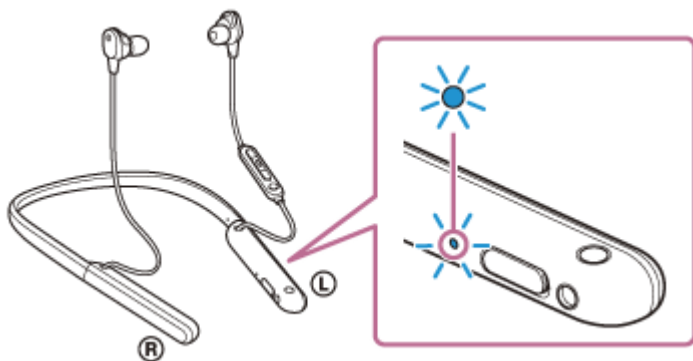

Om headsetet automatiskt har anslutit till den senast anslutna enheten så hör du röstvägledningen som säger "Bluetooth connected" (Bluetooth ansluten).

Kontrollera anslutningsstatus för datorn. Om den inte är ansluten så fortsätt till steg 3.

3 Välj headsetet med datorn.

1. Högerklicka på högtalarikonen i Windows verktygsfält och klicka sedan på [Playback devices].

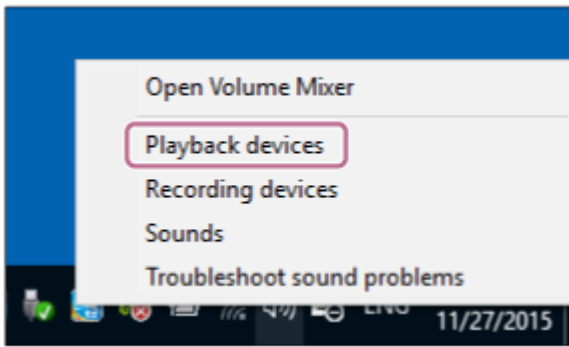

2. Högerklicka på [WI-1000XM2].

Om [WI-1000XM2] inte visas på [Sound]-skärmen högerklickar du på [Sound]-skärmen, välj sedan [Show Disconnected Devices].

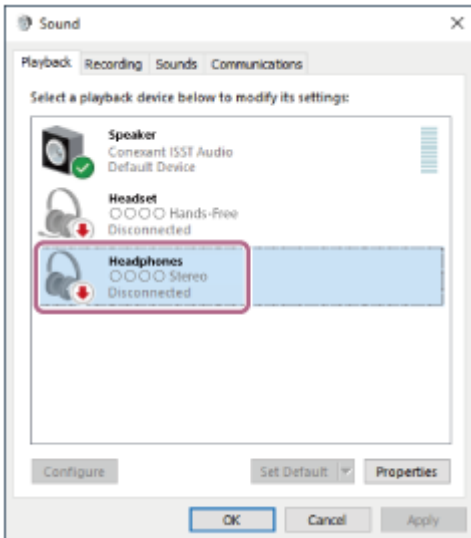

3. Väj [Connect] i den meny som visas.

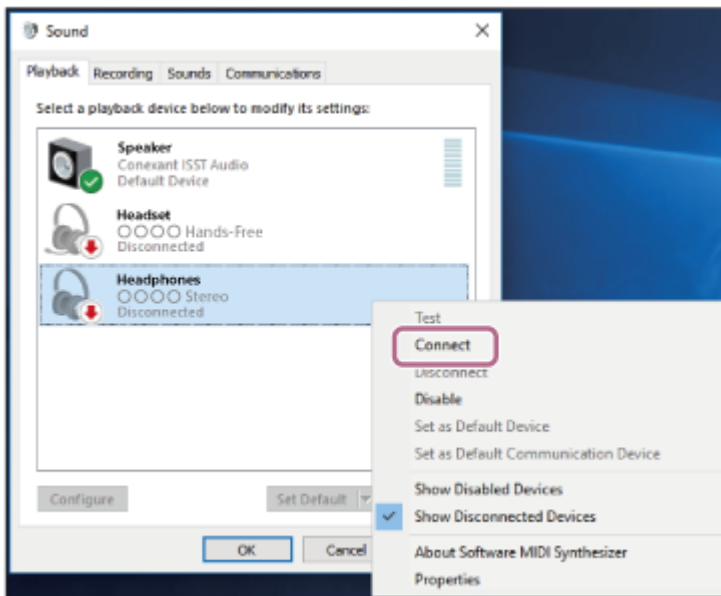

Anslutning etableras. Du hör röstvägledningen som säger "Bluetooth connected" (Bluetooth ansluten).

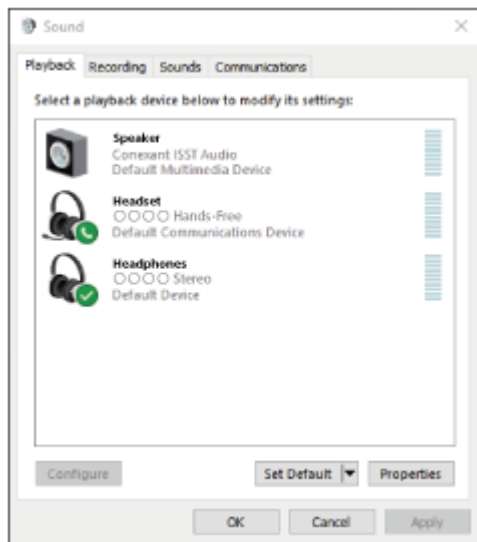

Tips

- Funktionen ovan är ett exempel. Mer information finns i bruksanvisningen som följde med datorn.

OBS!

- Vid anslutning visas antingen [WI-1000XM2], [LE_WI-1000XM2] eller både och på den anslutande enheten. När både och eller [WI-1000XM2] visas väljer du [WI-1000XM2]; när [LE_WI-1000XM2] visas väljer du [LE_WI-1000XM2].
- Om det är dålig ljudkvalitet på musikuppspelningen så kontrollera att A2DP-funktionen som stöder musikuppspelningsanslutningar är aktiverad i datorns inställningar. Mer information finns i bruksanvisningen som följde med datorn.
- Om den senaste Bluetooth-enheten placeras nära headsetet kan headsetet anslutas automatiskt till enheten genom att helt enkelt slå på headsetet. Avaktivera i sådana fall Bluetooth-funktionen på den senast anslutna enheten eller stäng av strömmen till den.
- Om du inte kan ansluta din dator till headsetet så radera ihoppningsinformationen på din dator och gör om ihoppningen. Se bruksanvisningen som följde med datorn för mer information om att upprätta anslutning via din dator.

Relaterade avsnitt

- [Upprätta trådlös anslutning till Bluetooth-enheter](#)
- [Ihoppning och anslutning med en dator \(Windows 10\)](#)
- [Lyssna på musik från en enhet via Bluetooth-anslutning](#)
- [Koppla ifrån Bluetooth-anslutningen \(efter användning\)](#)

Trådlöst brusreducerande stereoheadset
WI-1000XM2

Ansluta till en ihopparad dator (Windows 8.1)

Innan åtgärden påbörjas så kontrollera följande:

- Beroende på den dator du använder kanske den inbyggda Bluetooth-adaptorn behöver startas. Om du inte vet hur du aktiverar Bluetooth-adaptorn eller om du är osäker på om din dator har en inbyggd Bluetooth-adapter, se bruksanvisningen som följde med din dator.

1 Väck upp datorn om den är i standby (strömsparläge) eller viloläge.

2 Slå på headsetet.

Tryck och håll in  -knappen (strömbrytare) i ca. 2 sekunder.

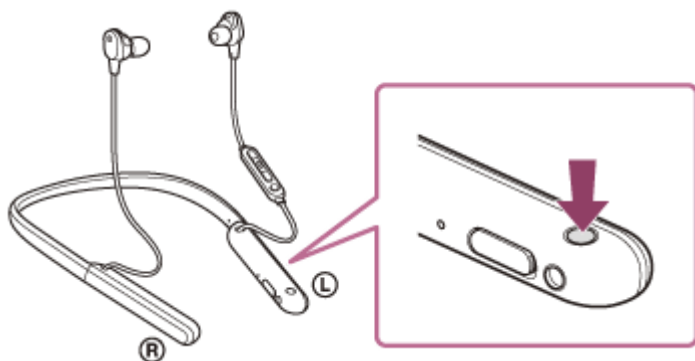

Du hör röstvägledningen som säger "Power on" (Ström på). Kontrollera att indikatorlampan (blå) fortsätter att blinka när du tagit bort ditt finger från knappen.

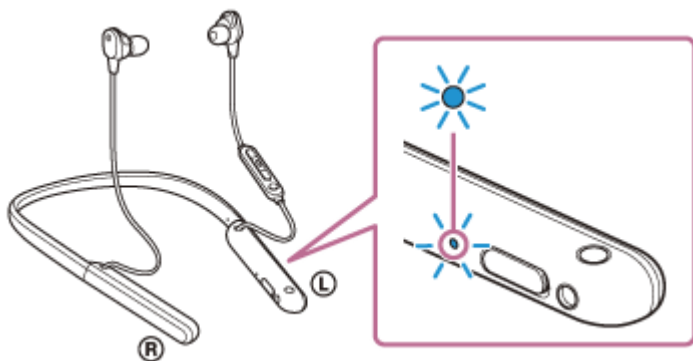

Om headsetet automatiskt har anslutit till den senast anslutna enheten så hör du röstvägledningen som säger "Bluetooth connected" (Bluetooth ansluten).

Kontrollera anslutningsstatus för datorn. Om den inte är ansluten så fortsätt till steg 3.

3 Välj headsetet med datorn.

1. Välj [Desktop] på startskärmen.
2. Högerklicka på [Start]-knappen och välj sedan [Control Panel] i popup-menyn.
3. Välj [Hardware and Sound] och sedan [Sound].

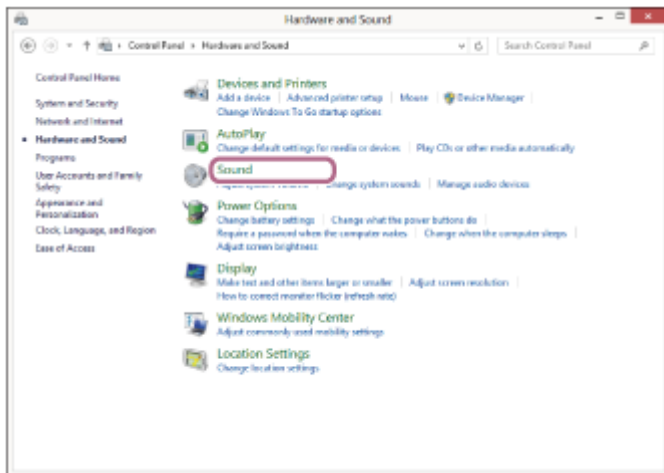
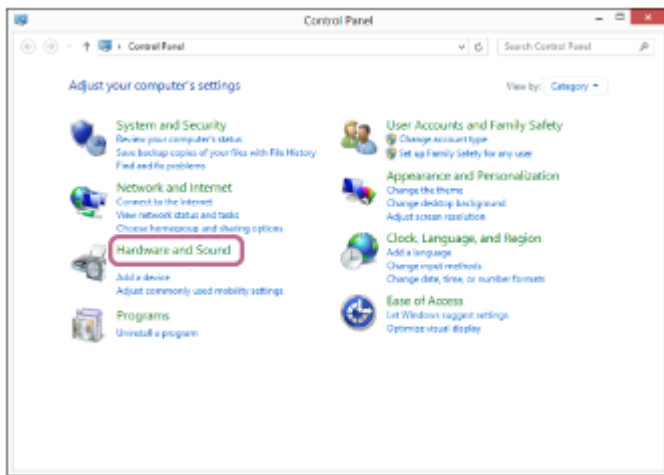

4. Högerklicka på [WI-1000XM2].

Om [WI-1000XM2] inte visas på [Sound]-skärmen högerklickar du på [Sound]-skärmen, välj sedan [Show Disconnected Devices].

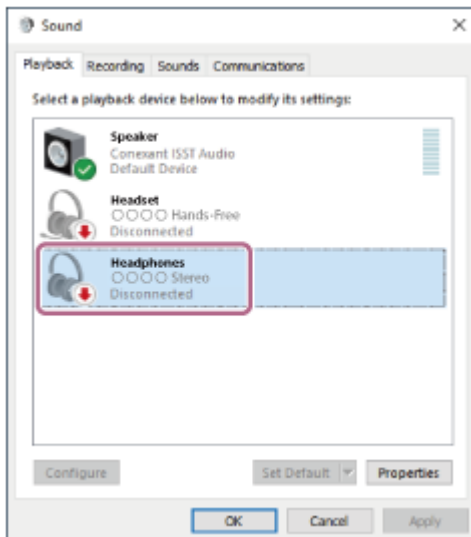

5. Väj [Connect] i den meny som visas.

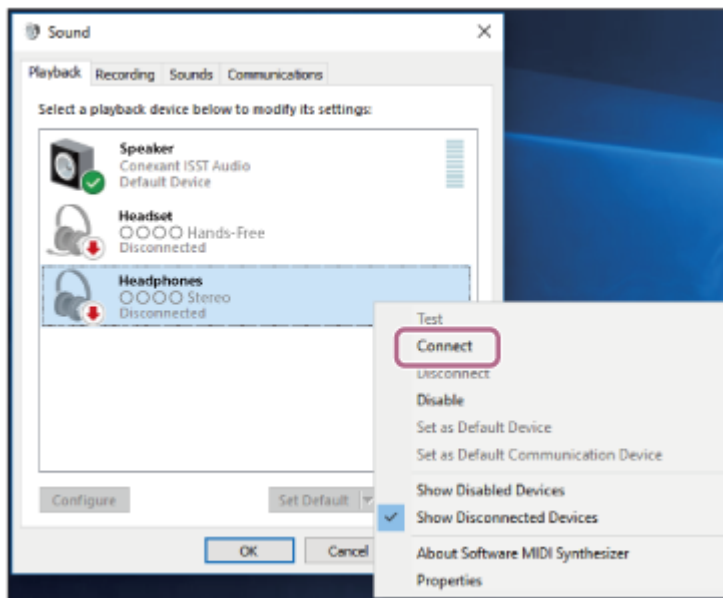

Anslutning etableras. Du hör röstvägledningen som säger "Bluetooth connected" (Bluetooth ansluten).

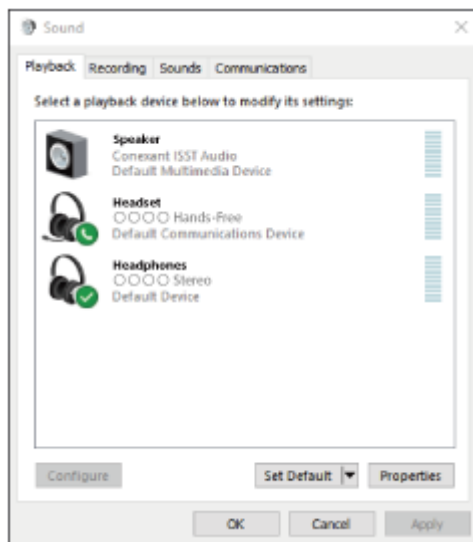

Tips

- Funktionen ovan är ett exempel. Mer information finns i bruksanvisningen som följde med datorn.

OBS!

- Vid anslutning visas antingen [WI-1000XM2], [LE_WI-1000XM2] eller både och på den anslutande enheten. När både och eller [WI-1000XM2] visas väljer du [WI-1000XM2]; när [LE_WI-1000XM2] visas väljer du [LE_WI-1000XM2].
- Om det är dålig ljudkvalitet på musikuppspelningen så kontrollera att A2DP-funktionen som stöder musikuppspelningsanslutningar är aktiverad i datorns inställningar. Mer information finns i bruksanvisningen som följde med datorn.
- Om den senaste Bluetooth-enheten placeras nära headsetet kan headsetet anslutas automatiskt till enheten genom att helt enkelt slå på headsetet. Avaktivera i sådana fall Bluetooth-funktionen på den senast anslutna enheten eller stäng av strömmen till den.
- Om du inte kan ansluta din dator till headsetet så radera ihoppningsinformationen på din dator och gör om ihoppningen. Se bruksanvisningen som följde med datorn för mer information om att upprätta anslutning via din datorn.

Relaterade avsnitt

- Upprätta trådlös anslutning till Bluetooth-enheter
- Ihopparning och anslutning med en dator (Windows 8.1)
- Lyssna på musik från en enhet via Bluetooth-anslutning
- Koppla ifrån Bluetooth-anslutningen (efter användning)

5-008-614-71(4) Copyright 2019 Sony Corporation

Trådlöst brusreducerande stereoheadset
WI-1000XM2

Ansluta till en ihopparad dator (Windows 7)

Innan åtgärden påbörjas så kontrollera följande:

- Beroende på den dator du använder kanske den inbyggda Bluetooth-adaptorn behöver startas. Om du inte vet hur du aktiverar Bluetooth-adaptorn eller om du är osäker på om din dator har en inbyggd Bluetooth-adapter, se bruksanvisningen som följde med din dator.

1 Väck upp datorn om den är i standby (strömsparläge) eller viloläge.

2 Slå på headsetet.

Tryck och håll in  -knappen (strömbrytare) i ca. 2 sekunder.

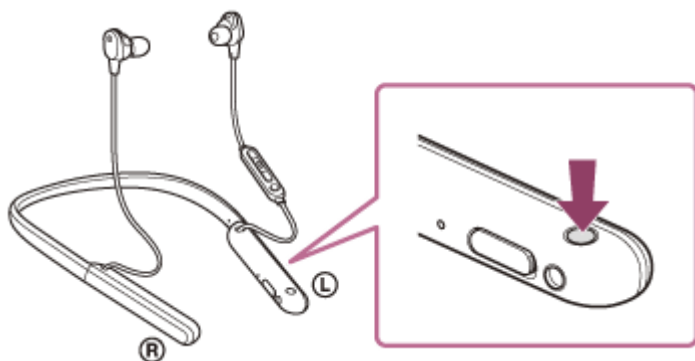

Du hör röstvägledningen som säger "Power on" (Ström på). Kontrollera att indikatorlampan (blå) fortsätter att blinka när du tagit bort ditt finger från knappen.

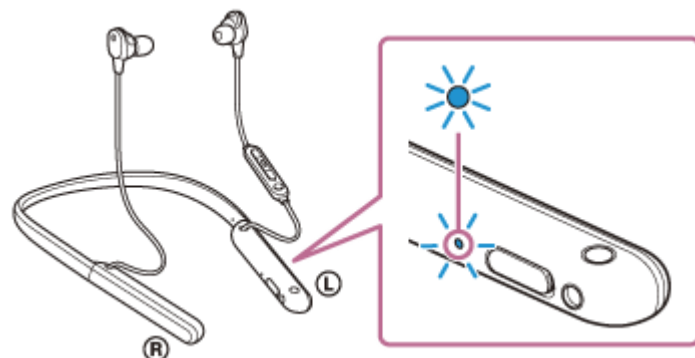

Om headsetet automatiskt har anslutit till den senast anslutna enheten så hör du röstvägledningen som säger "Bluetooth connected" (Bluetooth ansluten).

Kontrollera anslutningsstatus för datorn. Om den inte är ansluten så fortsätt till steg 3.

3 Välj headsetet med datorn.

1. Klicka på [Start]-knappen och sedan på [Devices and Printers].
2. Dubbelklicka på [WI-1000XM2] i [Devices].



Du hör röstvägledningen som säger "Bluetooth connected" (Bluetooth ansluten).

3. Klicka på [Listen to Music].

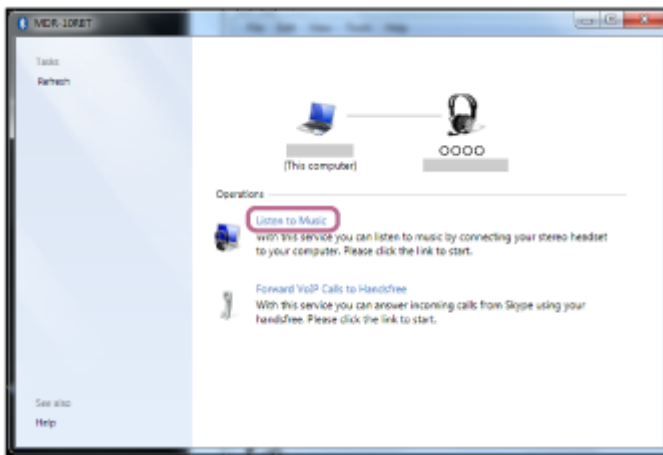

Tips

- Funktionen ovan är ett exempel. Mer information finns i bruksanvisningen som följde med datorn.

OBS!

- Vid anslutning visas antingen [WI-1000XM2], [LE_WI-1000XM2] eller både och på den anslutande enheten. När både och eller [WI-1000XM2] visas väljer du [WI-1000XM2]; när [LE_WI-1000XM2] visas väljer du [LE_WI-1000XM2].
- Om det är dålig ljudkvalitet på musikuppspelningen så kontrollera att A2DP-funktionen som stöder musikuppspelningsanslutningar är aktiverad i datorns inställningar. Mer information finns i bruksanvisningen som följde med datorn.
- Om den senaste Bluetooth-enheten placeras nära headsetet kan headsetet anslutas automatiskt till enheten genom att helt enkelt slå på headsetet. Avaktivera i sådana fall Bluetooth-funktionen på den senast anslutna enheten eller stäng av strömmen till den.
- Om du inte kan ansluta din dator till headsetet så radera ihoppningsinformationen på din dator och gör om ihoppningen. Se bruksanvisningen som följde med datorn för mer information om att upprätta anslutning via din dator.

Relaterade avsnitt

- [Upprätta trådlös anslutning till Bluetooth-enheter](#)
- [Ihoppning och anslutning med en dator \(Windows 7\)](#)
- [Lyssna på musik från en enhet via Bluetooth-anslutning](#)
- [Koppla ifrån Bluetooth-anslutningen \(efter användning\)](#)

Trådlöst brusreducerande stereoheadset
WI-1000XM2

Ansluta till en ihopparad dator (Mac)

Kompatibelt operativsystem

macOS (version 10.10 eller senare)

Innan åtgärden påbörjas så kontrollera följande:

- Beroende på den dator du använder kanske den inbyggda Bluetooth-adaptorn behöver startas. Om du inte vet hur du aktiverar Bluetooth-adaptorn eller om du är osäker på om din dator har en inbyggd Bluetooth-adapter, se bruksanvisningen som följde med din dator.
- Ställ in datorns högtalare till PÅ-läget.
Om datorns högtalare är inställd på  -"AV"-läge hörs inte något ljud från headsetet.

Datorns högtalare i PÅ-läget



1 Väck upp datorn om den är i standby (strömsparläge) eller viloläge.

2 Slå på headsetet.

Tryck och håll in  -knappen (strömbrytare) i ca. 2 sekunder.

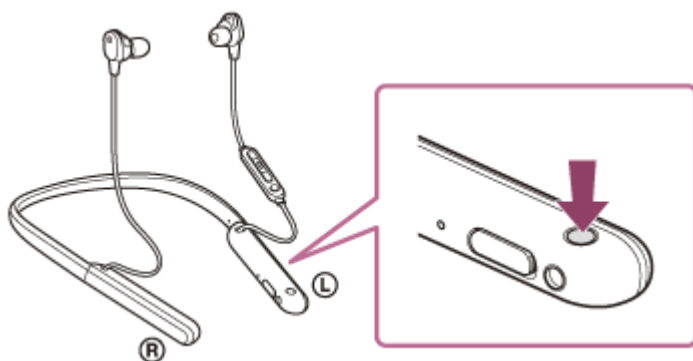

Du hör röstvägledningen som säger "Power on" (Ström på). Kontrollera att indikatorlampan (blå) fortsätter att blinka när du tagit bort ditt finger från knappen.

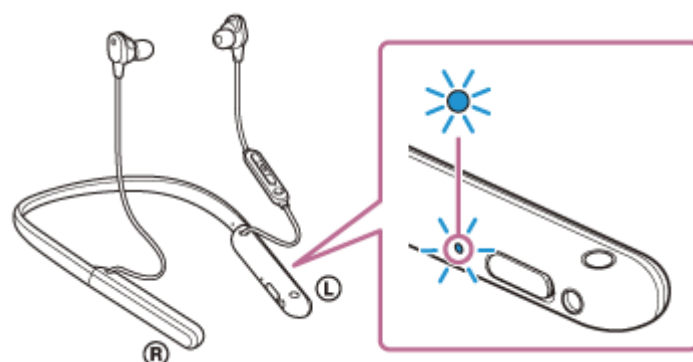

Om headsetet automatiskt har anslutit till den senast anslutna enheten så hör du röstvägledningen som säger "Bluetooth connected" (Bluetooth ansluten).

Kontrollera anslutningsstatus för datorn. Om den inte är ansluten så fortsätt till steg 3.

3 Välj headsetet med datorn.

1. Välj [ (System Preferences)] - [Bluetooth] i aktivitetsfältet i den nedre högra delen av skärmen.



2. Klicka på [WI-1000XM2] på [Bluetooth]-skärmen samtidigt som du trycker på datorns Control-knapp och väljer [Connect] i popup-menyn.



Du hör röstvägledningen som säger "Bluetooth connected" (Bluetooth ansluten).

4 Klicka på högtalarikonen längst upp till höger på skärmen och välj [WI-1000XM2].

Nu kan du lyssna på musikuppspelning på din dator.

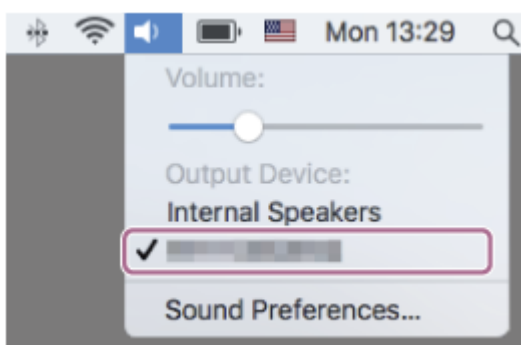

Tips

- Funktionen ovan är ett exempel. Mer information finns i bruksanvisningen som följde med datorn.

OBS!

- Vid anslutning visas antingen [WI-1000XM2], [LE_WI-1000XM2] eller både och på den anslutande enheten. När både och eller [WI-1000XM2] visas väljer du [WI-1000XM2]; när [LE_WI-1000XM2] visas väljer du [LE_WI-1000XM2].
- Om det är dålig ljudkvalitet på musikuppspelningen så kontrollera att A2DP-funktionen som stöder musikuppspelningsanslutningar är aktiverad i datorns inställningar. Mer information finns i bruksanvisningen som följde med datorn.
- Om den senaste Bluetooth-enheten placeras nära headsetet kan headsetet anslutas automatiskt till enheten genom att helt enkelt slå på headsetet. Avaktivera i sådana fall Bluetooth-funktionen på den senast anslutna enheten eller stäng av strömmen till den.
- Om du inte kan ansluta din dator till headsetet så radera ihoppningsinformationen på din dator och gör om ihoppningen. Se bruksanvisningen som följde med datorn för mer information om att upprätta anslutning via din dator.

Relaterade avsnitt

- [Upprätta trådlös anslutning till Bluetooth-enheter](#)
- [Ihoppning och anslutning med en dator \(Mac\)](#)
- [Lyssna på musik från en enhet via Bluetooth-anslutning](#)
- [Koppla ifrån Bluetooth-anslutningen \(efter användning\)](#)

Trådlöst brusreducerande stereoheadset
WI-1000XM2

Ihopparring och anslutning med andra Bluetooth-enheter

Åtgärden att registrera enheten som du vill ansluta till kallas "ihopparring". Para först ihop en enhet med headsetet för första gången.

Innan åtgärden påbörjas så kontrollera följande:

- Bluetooth-enheten är placerad inom 1 m från headsetet.
- Headsetet är tillräckligt laddat.
- Bruksanvisningen till Bluetooth-enheten finns till hands.

1 Gå till ihopparningsläget på det här headsetet.

Starta headsetet när du parar ihop headsetet med en enhet den första gången efter att du köpt det eller efter att du initierat headsetet (headsetet har inte någon ihopparningsinformation). Headsetet övergår automatiskt till ihopparningsläge. I detta fall fortsätter du till steg 2.

När du parar ihop en andra eller efterföljande enhet (headsetet har ihopparningsinformation för andra enheter) så tryck och håll in  -knappen (strömbrytare) i ca. 7 sekunder.

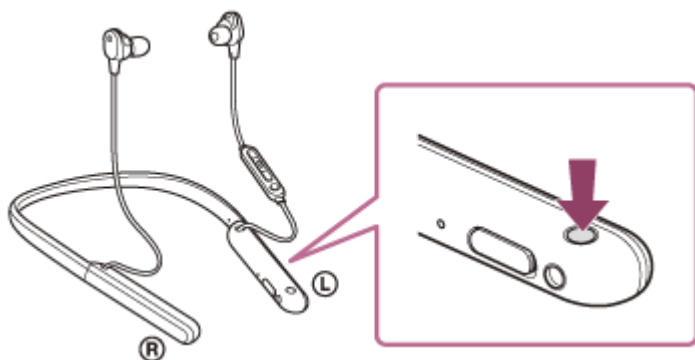

Kontrollera att indikatorlampan (blå) upprepat blinkar två gånger i följd. Du hör röstvägledningen som säger "Bluetooth pairing" (Bluetooth-parkoppling).

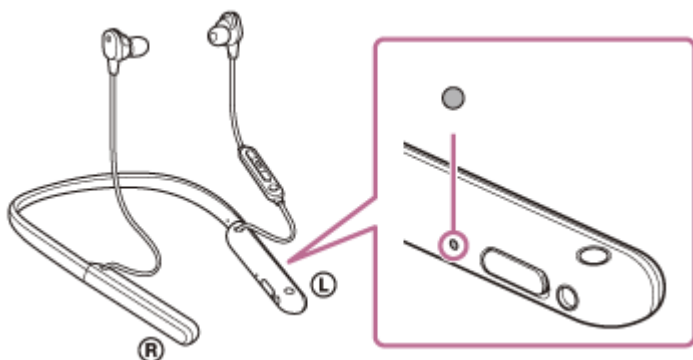

2 Utför ihoppningsförfarandet på Bluetooth-enheten för att söka efter det här headsetet.

[WI-1000XM2] visas i listan över identifierade enheter på Bluetooth-enhetens skärm.
Om den inte visas så upprepa från steg 1.

3 Välj [WI-1000XM2] som visas på skärmen på den Bluetooth-enhet som ska paras ihop.

Om du måste ange en passnyckel (*), anger du "0000".

* Nyckeln kan även kallas "Kodnyckel", "PIN-kod", "PIN-nummer" eller "Lösenord".

4 Upprätta Bluetooth-anslutning från Bluetooth-enheten.

Vissa enheter ansluter automatiskt till headsetet när ihopparringen är slutförd. Du hör röstvägledningen som säger "Bluetooth connected" (Bluetooth ansluten).

Tips

- Funktionen ovan är ett exempel. Mer information finns i bruksanvisningen som följde med din Bluetooth-enhet.
- Information om att radera all Bluetooth-ihoppningsinformation återfinns i "[Initiera headsetet för att återställa till fabriksinställda värden](#)".

OBS!

- När du parar ihop en enhet kan det hända att [WI-1000XM2], [LE_WI-1000XM2] eller både och visas på den anslutande enheten. När både och eller [WI-1000XM2] visas väljer du [WI-1000XM2]; när [LE_WI-1000XM2] visas väljer du [LE_WI-1000XM2].
- Om ihopparring inte har upprättats inom 5 minuter avbryts ihoppningsläget. Börja i det här fallet om åtgärden från steg 1.
- När Bluetooth-enheterna har kopplats en gång behöver de inte kopplas igen, förutom i följande fall:
 - Om ihoppningsinformationen raderats vid en reparation eller liknande.
 - När en 9:e enhet paras ihop.
Headsetet kan paras ihop med upp till 8 enheter. Om en ny enhet kopplas samman efter att 8 enheter redan har ihopparats skrivs registreringsinformationen för den ihopparade enheten med det äldsta anslutningsdatumet över med information för den nya enheten.
 - När ihoppningsinformationen för headsetet har raderats från Bluetooth-enheten.
 - När headsetet initieras.
All information för ihopparring raderas. I sådant fall så radera ihoppningsinformationen för headsetet från enheten och para sedan ihop dem igen.
- Headsetet kan paras ihop med flera enheter men kan endast spela musik från 1 ihopparad enhet åt gången.

Relaterade avsnitt

- [Upprätta trådlös anslutning till Bluetooth-enheter](#)
- [Ansluta till en ihopparad Bluetooth-enhet](#)
- [Lyssna på musik från en enhet via Bluetooth-anslutning](#)
- [Koppla ifrån Bluetooth-anslutningen \(efter användning\)](#)
- [Initiera headsetet för att återställa till fabriksinställda värden](#)

Trådlöst brusreducerande stereoheadset
WI-1000XM2

Ansluta till en ihopparad Bluetooth-enhet

1 Slå på headsetet.

Tryck och håll in  -knappen (strömbrytare) i ca. 2 sekunder.

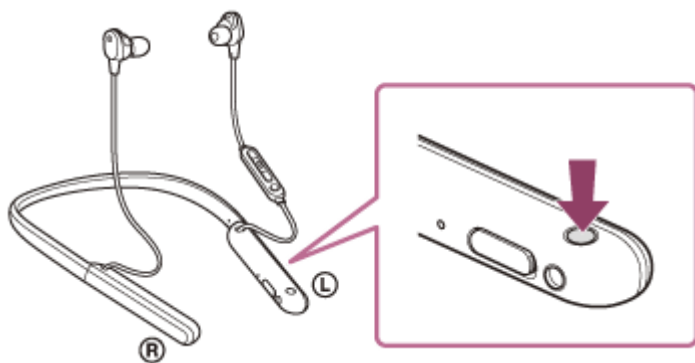

Du hör röstvägledningen som säger "Power on" (Ström på). Kontrollera att indikatorlampan (blå) fortsätter att blinka när du tagit bort ditt finger från knappen.

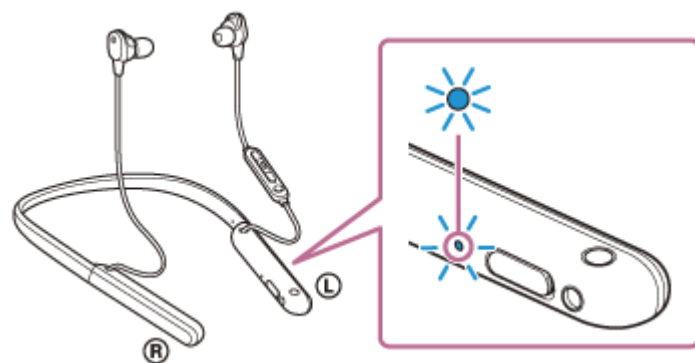

Om headsetet automatiskt har anslutit till den senast anslutna enheten så hör du röstvägledningen som säger "Bluetooth connected" (Bluetooth ansluten).

Kontrollera anslutningsstatus för Bluetooth-enheten. Om den inte är ansluten så fortsätt till steg 2.

2 Upprätta Bluetooth-anslutning från Bluetooth-enheten.

Se bruksanvisningen som följde med din Bluetooth-enhet för att få mer information om din Bluetooth-enhets funktioner. När du är ansluten hör du röstvägledningen som säger "Bluetooth connected" (Bluetooth ansluten).

Tips

- Funktionen ovan är ett exempel. Mer information finns i bruksanvisningen som följde med din Bluetooth-enhet.

OBS!

- Vid anslutning visas antingen [WI-1000XM2], [LE_WI-1000XM2] eller både och på den anslutande enheten. När både och eller [WI-1000XM2] visas väljer du [WI-1000XM2]; när [LE_WI-1000XM2] visas väljer du [LE_WI-1000XM2].
- Om den senaste Bluetooth-enheten placeras nära headsetet kan headsetet anslutas automatiskt till enheten genom att helt enkelt slå på headsetet. Avaktivera i sådana fall Bluetooth-funktionen på den senast anslutna enheten eller stäng av strömmen

till den.

- Om du inte kan ansluta din Bluetooth-enhet till headsetet så radera ihoppningsinformationen på din Bluetooth-enhet och utför ihoppningen igen. Se bruksanvisningen som följde med din Bluetooth-enhet för att få mer information om din Bluetooth-enhets funktioner.

Relaterade avsnitt

- [Upprätta trådlös anslutning till Bluetooth-enheter](#)
- [Ihoppning och anslutning med andra Bluetooth-enheter](#)
- [Lyssna på musik från en enhet via Bluetooth-anslutning](#)
- [Koppla ifrån Bluetooth-anslutningen \(efter användning\)](#)

5-008-614-71(4) Copyright 2019 Sony Corporation

Trådlöst brusreducerande stereoheadset
WI-1000XM2

Ansluta headsetet till både en musikspelare och en smarttelefon/mobiltelefon (flerpunktsanslutning)

Flerpunktsobjekt är en funktion som gör att du kan ansluta 2 Bluetooth-enheter till headsetet och använda en enhet för musikuppspelning (A2DP-anslutning) och den andra för att prata (HFP-/HSP-anslutning).

När du vill använda en musikspelare endast för musikuppspelning och en smarttelefon endast för att prata så använd en flerpunktsanslutning till headsetet för vardera enhet. De anslutande enheterna måste ha stöd för Bluetooth-funktionen.

1 Gör en ihopparring av headsetet till både musikspelaren och smarttelefonen eller mobiltelefonen.

2 Anslut headsetet till musikspelaren.

Använd musikspelaren för att upprätta en Bluetooth-anslutning till headsetet.

3 Anslut headsetet till en smarttelefon eller mobiltelefon.

Använd smarttelefonen/mobiltelefonen för att upprätta en Bluetooth-anslutning med headsetet.

OBS!

- Om smarttelefonen eller mobiltelefonen var ansluten till headsetet förra gången så upprättas en HFP- eller HSP-anslutning automatiskt när headsetet startas och i vissa fall upprättas en samtidig A2DP-anslutning. I så fall ska anslutning göras från steg 2 efter fränkoppling via funktioner i smarttelefon eller mobiltelefon.

Ansluta headsetet till 2 Android-smarttelefoner (flerpunktsanslutning)

När du ansluter headsetet till en smarttelefon är det vanligtvis så att musikuppspelning och samtalsfunktionen ansluts samtidigt.

För att göra en flerpunktsanslutning med 2 smarttelefoner för att använda den ena för att lyssna på musik och den andra för att ringa telefonsamtal, ställer du in för anslutning till bara en funktion genom att använda smarttelefonen.

- 1 Para ihop headsetet med respektive smarttelefon.
- 2 Använd en av smarttelefonerna för att upprätta en Bluetooth-anslutning med headsetet.
- 3 På den smarttelefon som är ansluten till headsetet så avmarkera antingen [Call audio] (HFP) eller [Media audio] (A2DP).

Användningsexempel: För anslutning enbart till medialjud (A2DP)

Rör vid [Settings] - [Device connection] - [Bluetooth] - inställningsikonen bredvid [WI-1000XM2].

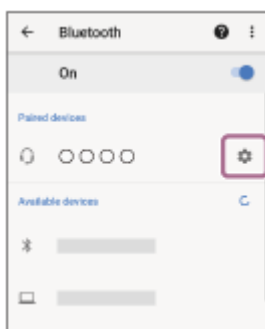

På [Paired devices]-skärmen avmarkerar du [Call audio].



- 4 Använd smarttelefonen för att avsluta Bluetooth-anslutningen.
- 5 Använd den andra smarttelefonen för att upprätta en Bluetooth-anslutning till headsetet.
- 6 Avmarkera på samma sätt funktionen som du inte avmarkerade i steg 3.
- 7 Använd den första smarttelefonen för att upprätta en Bluetooth-anslutning igen.

Båda smarttelefonerna är anslutna till headsetet med bara en funktion aktiverad.

Tips

- Funktionen ovan är ett exempel. Mer information finns i bruksanvisningen som följde med din Android-smarttelefon.

OBS!

- Vid flerpunksanslutning kommer inte headsetets återstående batteriladdning att visas korrekt på skärmen för den enhet som är ansluten med "Media audio" (A2DP).

Relaterade avsnitt

- [Kontrollera återstående batteriladdning](#)

5-008-614-71(4) Copyright 2019 Sony Corporation

Ansluta headsetet till en Android-smarttelefon och en iPhone (flerpunktsanslutning)

När du ansluter headsetet till en smarttelefon är det vanligtvis så att musikuppspelning och samtalsfunktionen ansluts samtidigt.

För att göra en flerpunktsanslutning med en smarttelefon och en iPhone och använda den ena för att lyssna på musik och den andra för att ringa telefonsamtal, ändrar du inställningarna på smarttelefonen så att bara en av funktionerna är anslutna. Anslut smarttelefonen innan du ansluter iPhone.

Du kan inte ställa in iPhone till att bara ansluta till en funktion.

- 1 Para ihop headsetet med både Android-smarttelefonen och din iPhone var för sig.
- 2 Använd smarttelefonen för att upprätta en Bluetooth-anslutning med headsetet.
- 3 På den smarttelefon som är ansluten till headsetet så avmarkera antingen [Call audio] (HFP) eller [Media audio] (A2DP).

Användningsexempel: För anslutning enbart till medialjud (A2DP)

Rör vid [Settings] - [Device connection] - [Bluetooth] - inställningsikonen bredvid [WI-1000XM2].

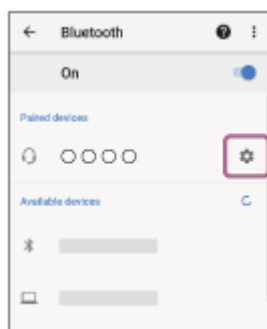

På [Paired devices]-skärmen avmarkerar du [Call audio].



- 4 Använd iPhone för att upprätta en Bluetooth-anslutning med headsetet.

iPhone ansluts till den funktion som avmarkerades i steg 3.

Tips

- Funktionen ovan är ett exempel. Mer information finns i bruksanvisningen som följde med din Android-smarttelefon och iPhone.

OBS!

- Vid flerpunktsanslutning kommer inte headsetets återstående batteriladdning att visas korrekt på skärmen för den enhet som är ansluten med "Media audio" (A2DP).

Relaterade avsnitt

- [Kontrollera återstående batteriladdning](#)

5-008-614-71(4) Copyright 2019 Sony Corporation

Trådlöst brusreducerande stereoheadset
WI-1000XM2

Koppla ifrån Bluetooth-anslutningen (efter användning)

- 1 Lås upp skärmen på Bluetooth-enheten om den är låst.**
- 2 Rör vid den enhet som är kompatibel med one-touch-anslutning (NFC), en gång till för att koppla ifrån den. Om Bluetooth-enheten inte har stöd för one-touch-anslutning (NFC), koppla ifrån enheten genom att manövrera den.**

När du är frånkopplad hör du röstvägledningen som säger "Bluetooth disconnected" (Bluetooth frånkopplad).
- 3 Stänga av headsetet.**

Du hör röstvägledningen som säger "Power off" (Ström av).

Tips

- När du slutar spela musik kan det hända att Bluetooth-anslutningen avslutas automatiskt beroende på Bluetooth-enheten.

Relaterade avsnitt

- [Koppla från Android-smarttelefonen med one-touch \(NFC\)](#)
- [Stänga av headsetet](#)

Trådlöst brusreducerande stereoheadset
WI-1000XM2

Använda den medföljande hörlurskabeln

Om du använder headsetet på en plats där det finns restriktioner för att använda Bluetooth-enheter, exempelvis på ett flygplan, kan du använda headsetet som brusreducerande hörlurar genom att ansluta en enhet via den medföljande hörlurskabeln och slå på ditt headset.

Headsetet har stöd för High-Resolution Audio-uppspelning.

1 Anslut en uppselningsenhet till hörlursuttaget med den medföljande hörlurskabeln.

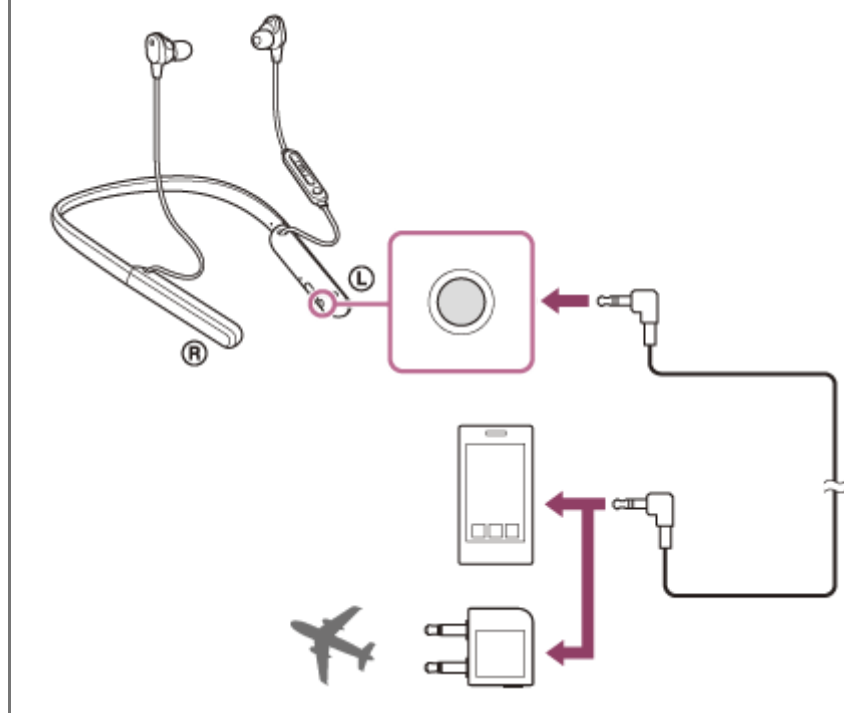



Tips

- Du kan lyssna på musik även om headsetet är avstängt. I det här fallet kan inte brusreduceringsfunktionen användas.
- För att lyssna på High-Resolution Audio-musik eller använda brusreduceringsfunktionen/läget för omgivande ljud ska du slå på headsetet.
- Använd medföljande kontaktadapter för användning under flygning för att avnjuta underhållningen under flygningen.
- Headsetet stängs av automatiskt om du kopplar ifrån den medföljande hörlurskabeln från headsetet medan det är påslaget.
- När du tar emot ett inkommande samtal hörs en ringsignal via headsetet. Besvara samtalet med din smarttelefon eller mobiltelefon och prata i telefonens mikrofon. Du kan höra uppringarens röst i headsetet.
- Om du kopplar ifrån hörlurskabeln från smarttelefonen eller mobiltelefonen kan du prata i mikrofonen och högtalaren på telefonen.

OBS!

- Använd endast den medföljande hörlurskabeln.
- Var noga med att sätta i kontakten ordentligt.
- När hörlurskabeln används kan inte Bluetooth-funktionen användas.

- Det går inte att använda knapparna  (strömbrytare), +/-,  (spela upp/paus) och C (anpassa). Utför åtgärder, t.ex. justera volymen och spela upp/paus, på uppspelningsenheten.
- Beroende på vilken underhållning som finns under flygningen kanske kontaktadaptern för användning under flygning inte kan användas.

Trådlöst brusreducerande stereoheadset
WI-1000XM2

Lyssna på musik från en enhet via Bluetooth-anslutning

Om din Bluetooth-enhet har stöd för följande profiler kan du lyssna på musik och utföra grundläggande fjärrkontrollfunktioner för enheten från ditt headset via en Bluetooth-anslutning.

- A2DP (Advanced Audio Distribution Profile)
Du kan lyssna på musik med hög kvalitet trådlöst.
- AVRCP (Audio Video Remote Control Profile)
Du kan justera volymen, etc.

Funktionen kan skilja sig åt beroende på Bluetooth-enheten. Mer information finns i bruksanvisningen som följde med Bluetooth-enheten.

1 Ansluta headsetet till en Bluetooth-enhet.

2 Ta på dig headsetet.

Placera halsremmen bakom nacken så att **Ⓛ** -märket (vänster) är på vänster sida och **Ⓡ** -märket (höger) är på höger sida. Det finns en taktil punkt på **Ⓛ** (vänster) enhet. Placera den vänstra och högra enheten i dina öron. Justera halsremmen och vänster och höger enhet så att de sitter bra.

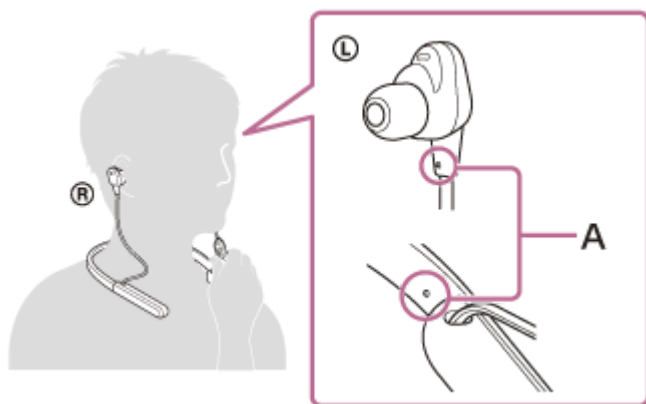

A: Taktil punkt

3 Manövrera Bluetooth-enheten för att starta uppspelningen och justera volymen till en måttlig nivå.

4 Justera volymen genom att trycka på knapparna +/- på headsetet.

När volymen når högsta eller lägsta nivån hörs ett larm.

Tips

- Headsetet har stöd för SCMS-T-innehållsskydd. Du kan lyssna på musik och annat ljud med headsetet från en enhet såsom en mobiltelefon eller portabel TV som har stöd för SCMS-T-innehållsskydd.
- Beroende på Bluetooth-enheten kan det vara nödvändigt att justera volymen eller ställa in ljudutmatningsinställningarna på enheten.

- Headsetets volym under ett samtal och under musikuppspelning kan ställas in var för sig. Att ändra samtalsvolymen ändrar inte volymen för musikuppspelning och omvänt.

OBS!

- Om kommunikationsförhållandet är dåligt kan det hända att Bluetooth-enheten reagerar felaktigt på headsetets funktioner.

Relaterade avsnitt

- [Upprätta trådlös anslutning till Bluetooth-enheter](#)
- [Styra ljudenheten \(Bluetooth-anslutning\)](#)
- [Använda brusreduceringsfunktionen](#)

Trådlöst brusreducerande stereoheadset
WI-1000XM2

Styra ljudenheten (Bluetooth-anslutning)

Om din Bluetooth-enhet har stöd för enhetsstyrningsfunktionen (kompatibelt protokoll: AVRCP) så finns följande funktioner tillgängliga. De tillgängliga funktionerna kan skilja sig åt beroende på Bluetooth-enheten och i den bruksanvisning som följde med din enhet finns information.

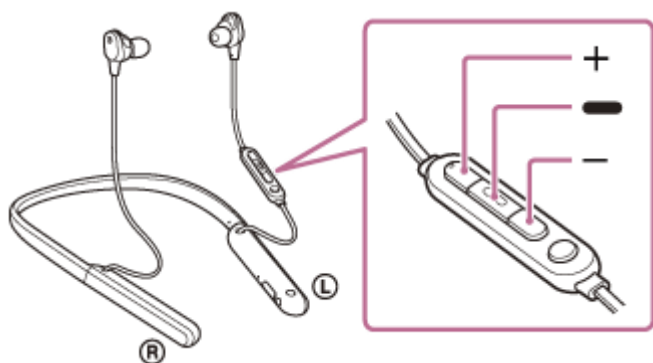

Varje knapp har följande funktion:

■ (spela upp)

- Tryck kort en gång under paus för att starta uppspelning.
- Tryck kort en gång under uppspelning för att pausa.
- Tryck snabbt två gånger för att hoppa till början av nästa spår. (● ●)
- Tryck snabbt 3 gånger för att hoppa till början av föregående spår (eller nuvarande spår under uppspelning). (● ● ●)
- Tryck snabbt två gånger och håll intryckt andra gången för att snabbspola framåt. Släpp knappen där du vill börja spela upp. (● ● ●)
- Tryck snabbt 3 gånger och håll intryckt tredje gången för att snabbspola bakåt. Släpp knappen där du vill börja spela upp. (● ● ● ●)

+ (volym +)/- (volym -)

- Ställa in volymen.

OBS!

- Om kommunikationsförhållandet är dåligt kan det hända att Bluetooth-enheten reagerar felaktigt på headsetets funktioner.
- Tillgängliga funktioner kan skilja sig åt beroende på den anslutna enheten. I vissa fall kan den fungera på annat sätt eller inte fungera alls när funktionerna som beskrivs ovan används.
- När du använder en iPhone, kan det hända att Siri aktiveras genom att du trycker på och håller in ■-knappen (spela upp).

Trådlöst brusreducerande stereoheadset
WI-1000XM2

Koppla ifrån Bluetooth-anslutningen (efter användning)

- 1 Lås upp skärmen på Bluetooth-enheten om den är låst.**
- 2 Rör vid den enhet som är kompatibel med one-touch-anslutning (NFC), en gång till för att koppla ifrån den. Om Bluetooth-enheten inte har stöd för one-touch-anslutning (NFC), koppla ifrån enheten genom att manövrera den.**

När du är fränkopplad hör du röstvägledningen som säger "Bluetooth disconnected" (Bluetooth fränkopplad).
- 3 Stänga av headsetet.**

Du hör röstvägledningen som säger "Power off" (Ström av).

Tips

- När du slutar spela musik kan det hända att Bluetooth-anslutningen avslutas automatiskt beroende på Bluetooth-enheten.

Relaterade avsnitt

- [Koppla från Android-smarttelefonen med one-touch \(NFC\)](#)
- [Stänga av headsetet](#)

Trådlöst brusreducerande stereoheadset
WI-1000XM2

Vad är brusreducering?

Den brusreducerande kretsen känner av utomhusbrus med inbyggda mikrofoner och skickar en likadan-men-motsatt reduceringssignal till headsetet.

OBS!

- Brusreduceringseffekten kanske inte är uttalad i en mycket tyst miljö eller så kan visst brus höras.
- Beroende på hur du bär headsetet kan brusreduceringseffekten variera eller så kan ett pip ljud (återföring) höras. Om det händer ta av headsetet och ta på det igen.
- Brusreduceringsfunktionen fungerar i huvudsak på brus i det låga frekvensbandet t.ex. fordon och luftkonditionering. Även om brus reduceras blir det inte fullständigt reducerat.
- När du använder headsetet i en bil eller på en buss kan du, beroende på gatumiljön, höra brus.
- Mobiltelefoner kan skapa interferens och brus. Skulle det hända så flytta headsetet längre ifrån mobiltelefonen.
- Täck inte över headsetets mikrofoner med din hand. Brusreduceringsfunktionen eller läget för omgivande ljud kanske inte fungerar ordentligt eller så kan ett pip ljud (återföring) höras. Ta i så fall bort din hand från headsetets mikrofoner.

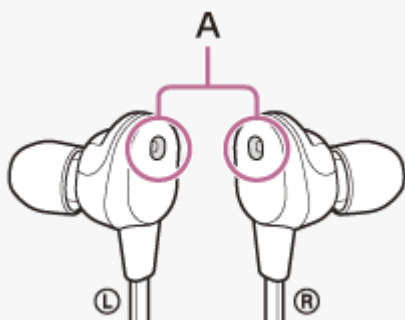

A: Brusreduceringsfunktionens mikrofoner

Relaterade avsnitt

- [Använda brusreduceringsfunktionen](#)

Trådlöst brusreducerande stereoheadset
WI-1000XM2

Använda brusreduceringsfunktionen

Om du använder brusreduceringsfunktionen kan du lyssna på musik utan att störas av omgivande ljud.

1 Slå på headsetet.

Du hör röstvägledningen som säger "Power on" (Ström på).
Brusreduceringsfunktionen aktiveras automatiskt.

Stänga av brusreduceringsfunktionen

Tryck upprepade gånger på C-knappen (anpassa) för att stänga av brusreduceringsfunktionen.

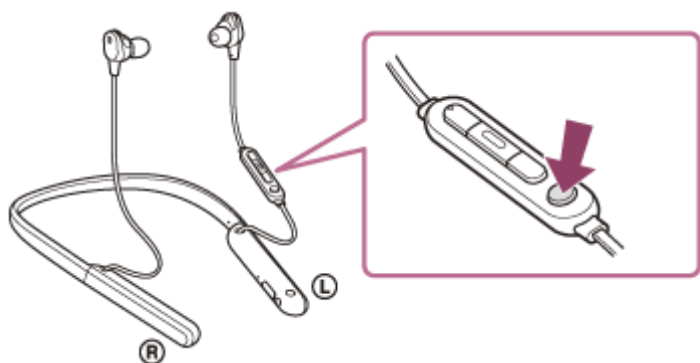

Vid varje tryck på knappen växlar funktionen enligt följande och meddelas av röstvägledningen.

Läget för omgivande ljud: PÅ



Brusreduceringsfunktionen: AV/läget för omgivande ljud: AV



Brusreduceringsfunktion: PÅ

Om bruksanvisningsvideon

Titta på videon för att få reda på hur man använder brusreduceringsfunktionen.

https://rd1.sony.net/help/mdr/mov0007/h_zz/

Tips

- Om du använder brusreduceringsfunktionen med en Bluetooth-anslutning är brusreduceringsfunktionen på även om du ansluter den medföljande hörlurskabeln.
- När du använder headsetet som vanliga hörlurar så stäng av headsetet och använd den medföljande hörlurskabeln.
- Du kan även ändra inställningarna för brusreduceringsfunktionen och läget för omgivande ljud med "Sony | Headphones Connect"-appen.

OBS!

- Om C-knappen (anpassa) är inställd som Google Assistant-knapp kan inte brusreduceringsfunktionen och läget för omgivande ljud styras från headsetet. Du kan även ändra inställningarna för brusreduceringsfunktionen och läget för omgivande ljud med "Sony | Headphones Connect"-appen.
- Om C-knappen (anpassa) är inställd som Amazon Alexa-knapp kan inte brusreduceringsfunktionen eller läget för omgivande ljud styras från headsetet. Du kan även ändra inställningarna för brusreduceringsfunktionen och läget för omgivande ljud med "Sony | Headphones Connect"-appen.
- Headsetet kan inte utföra brusreduceringsfunktionen helt såvida inte de medföljande öronsnäckorna används.
- Headsetet kan inte utföra brusreduceringsfunktionen helt såvida inte öronsnäckorna förs in i öronen ordentligt. Justera headsetet till en bekväm position.

Relaterade avsnitt

- [Om röstvägledning](#)
- [Slå på headsetet](#)
- [Vad är brusreducering?](#)
- [Lyssna på omgivande ljud vid musikuppspelning \(läge för omgivande ljud\)](#)
- [Vad du kan göra med "Sony | Headphones Connect"-appen](#)

Trådlöst brusreducerande stereoheadset
WI-1000XM2

Optimera brusreduceringsfunktionen så att den passar användningsmiljön (NC-optimera)

Denna funktion optimerar brusreduceringsfunktionen genom att identifiera tryckförändringarna. Rekommendationen är att du kör NC-optimera när lufttrycket ändras i t.ex. en flygplanskabin.

1 Låt headsetet vara påslaget när du tar på dig det.



2 Tryck och håll in C-knappen (anpassa) i ca. 2 sekunder tills du hör röstvägledningen säga "Optimizer start" (Optimera start).

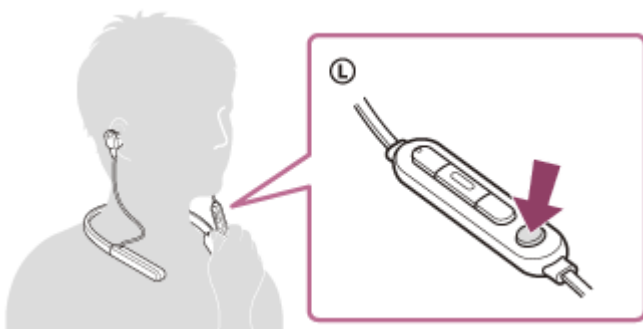

Under optimeringen hörs testsignaler. När optimeringen är klar hör du röstvägledningen som säger "Optimizer finished" (Optimera slutförd).

Om bruksanvisningsvideon

Titta på videon för att få reda på hur man använder NC-optimerafunktionen.

https://rd1.sony.net/help/mdr/mov0008/h_zz/

Tips

- Om du befinner dig i ett flygplan är rekommendationen att du slår på funktionen NC-optimera när flygplanet flyger stabilt.
- Förhållandet som optimerats med funktionen NC-optimera behålls tills NC-optimerafunktionen används igen. Rekommendationen är att du slår på funktionen NC-optimera en gång till när du stiger av flygplanet osv.
- NC-optimera kan även styras via "Sony | Headphones Connect"-appen.

OBS!

- Ta på dig headsetet under faktiska användningsförhållanden när NC-optimizerare körs. Rekommendationen är att du inte vidrör headsetet när NC-optimizerare körs.
- Om headsetet tar emot ett annat funktionskommando när NC-optimizerare körs avbryts optimeringen.
- Om C-knappen (anpassa) är inställd som Google Assistant-knappen kan inte NC-optimizerarfunktionen styras från headsetet.
- Om C-knappen (anpassa) är inställd som Amazon Alexa-knapp kan inte NC-optimizerarfunktionen styras från headsetet.

Trådlöst brusreducerande stereoheadset
WI-1000XM2

Lyssna på omgivande ljud vid musikuppspelning (läge för omgivande ljud)

Du kan höra omgivande ljud när du lyssnar på musik genom de mikrofoner som finns inbäddade i vänster och höger enhet på headsetet.

Aktivera läget för omgivande ljud

Tryck på C-knappen (anpassa) medan brusreduceringsfunktionen är på.

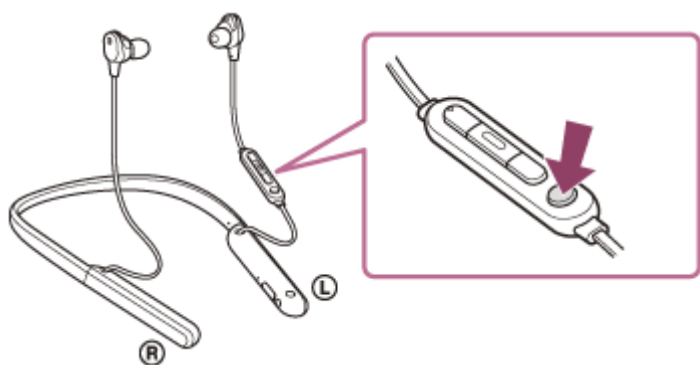

Ändra inställningen för läget för omgivande ljud

Du kan konfigurera läget för omgivande ljud genom att ansluta smarttelefonen (med "Sony | Headphones Connect"-appen installerad) och headsetet via Bluetooth-anslutning.

Röstfokus: Oönskat brus kommer att komprimeras samtidigt som meddelanden eller röster hämtas upp, vilket gör att du kan höra det när du lyssnar på musik.

Avaktivera läget för omgivande ljud

Tryck upprepade gånger på C-knappen (anpassa) tills läget för omgivande ljud är avstängt.
Vid varje tryck på knappen växlar funktionen enligt följande och meddelas av röstvägledningen.

Brusreduceringsfunktionen: AV/läget för omgivande ljud: AV



Brusreduceringsfunktion: PÅ



Läget för omgivande ljud: PÅ

Om bruksanvisningsvideon

Titta på videon för att få reda på hur man använder läget för omgivande ljud.

https://rd1.sony.net/help/mdr/mov0007/h_zz/

Tips

- Beroende på omgivande miljö och typen av/volymen på ljuduppspelning kan omgivande ljud kanske inte höras även om du använder läget för omgivande ljud. Använd inte headsetet på platser där det är farligt att du inte hör omgivande ljud, exempelvis på vägar som trafikeras av bilar och cyklar.

- Om headsetet inte bärs ordentligt kanske inte läget för omgivande ljud fungerar ordentligt. Bär headsetet ordentligt.
- Inställningar för läget för omgivande ljud som ändras med "Sony | Headphones Connect"-appen lagras i headsetet. Du kan lyssna på musik med de sparade inställningarna för läget för omgivande ljud till och med när headsetet är anslutet till andra enheter som inte har "Sony | Headphones Connect"-appen installerad.

OBS!

- Om C-knappen (anpassa) är inställd som Google Assistant-knapp kan inte brusreduceringsfunktionen och läget för omgivande ljud styras från headsetet. Du kan även ändra inställningarna för brusreduceringsfunktionen och läget för omgivande ljud med "Sony | Headphones Connect"-appen.
- Om C-knappen (anpassa) är inställd som Amazon Alexa-knapp kan inte brusreduceringsfunktionen eller läget för omgivande ljud styras från headsetet. Du kan även ändra inställningarna för brusreduceringsfunktionen och läget för omgivande ljud med "Sony | Headphones Connect"-appen.
- Beroende på den omgivande miljön kan vindbrus öka när läget för omgivande ljud är på. Avbryt i så fall röstfokus med "Sony | Headphones Connect"-appen. Om vindbruset fortfarande hörs mycket så stäng av läget för omgivande ljud.

Relaterade avsnitt

- [Om röstvägledning](#)
- [Använda brusreduceringsfunktionen](#)
- [Vad du kan göra med "Sony | Headphones Connect"-appen](#)

Trådlöst brusreducerande stereoheadset
WI-1000XM2

Om ljudkvalitetsläget

Följande 2 ljudkvalitetslägen kan väljas vid Bluetooth-uppspelning. Du kan byta inställningarna och kontrollera ljudkvalitetsläget med "Sony | Headphones Connect"-appen.

Prioritera ljudkvalitet: prioriterar ljudkvaliteten (standard).

Prioritera stabil anslutning: prioriterar den stabila anslutningen.

- När du vill prioritera ljudkvaliteten ska du välja läget "Prioritera ljudkvalitet".
- Om anslutningen är instabil, exempelvis när den bara avger intermittent ljud ska läget "Prioritera stabil anslutning" väljas.

OBS!

- Uppspelningstiden kan bli kortare beroende på ljudkvaliteten och förhållandena under vilka du använder headsetet.
- Beroende på omgivningsförhållandena i området där du använder headsetet kan det fortfarande höras intermittent ljud, även om läget "Prioritera stabil anslutning" är valt.

Relaterade avsnitt

- [Vad du kan göra med "Sony | Headphones Connect"-appen](#)

Trådlöst brusreducerande stereoheadset
WI-1000XM2

Kodek som stöds

En kodek är en ljudkodningsalgoritm som används när ljud överförs via en Bluetooth-anslutning. Headsetet har stöd för följande 3 kodek för musikuppspelning via en A2DP-anslutning: SBC, AAC och LDAC.

- SBC

Detta är en förkortning för Subband Codec.
SBC är den ljudkodningsteknik som används som standard av Bluetooth-enheter.
Alla Bluetooth-enheter stöder SBC.

- AAC

Detta är en förkortning för Advanced Audio Coding.
AAC används i huvudsak av Apple-produkter som iPhone och ger en bättre ljudkvalitet än SBC.

- LDAC

LDAC är en ljudkodningsteknik som utvecklats av Sony som möjliggör överföring av High-Resolution (Hi-Res) Audio-innehåll, även över en Bluetooth-anslutning.

Till skillnad från andra Bluetooth-kompatibla kodningstekniker som t.ex. SBC, fungerar den utan nedkonvertering av High-Resolution Audio-innehållet (*) och tillåter ungefär 3 gånger mer data (**) än andra tekniker som överför via ett trådlöst Bluetooth-nätverk, med oöverträffad ljudkvalitet genom effektiv kodning och optimerad paketering.

* exklusive innehåll i DSD-format.

** i jämförelse med SBC när bithastigheten 990 kbit/s (96/48 kHz) eller 909 kbit/s (88,2/44,1 kHz) är vald.

Med headsetet inställt på "Prioritera ljudkvalitet", när musik med någon av ovanstående kodek överförs från en ansluten enhet, går headsetet automatiskt över till denna kodek och spelar upp musiken med samma kodek.

Beroende på enheten som ska anslutas till headsetet kan du dock behöva ställa in enheten i förväg för att lyssna på musik i olika kodek på headsetet, även om enheten har stöd för en kodek med bättre ljudkvalitet än SBC.

Information om hur kodek ställs in finns i den bruksanvisning som följde med din enhet.

Relaterade avsnitt

- [Om ljudkvalitetsläget](#)

Trådlöst brusreducerande stereoheadset
WI-1000XM2

Om DSEE HX-funktionen

DSEE HX-funktionen skalar upp komprimerade källdata, exempelvis ljudet på CD eller MP3 till nästan samma höga kvalitet som High-Resolution Audio och återskapar det klara ljud i det övre registret som ofta går förlorat.

Det går att ställa in DSEE HX-funktionen i "Sony | Headphones Connect"-appen och den är endast tillgänglig vid anslutning till ett headset via Bluetooth-anslutning.

Det kan hända att DSEE HX-funktionen avaktiveras när en komprimerad ljudkälla sänds via LDAC, beroende på uppspelningsenhetens specifikationer.

Relaterade avsnitt

- [Vad du kan göra med "Sony | Headphones Connect"-appen](#)

Ta emot ett samtal

Du kan använda handsfree för att ringa med en smarttelefon eller mobiltelefon som har stöd för Bluetooth-profilen HFP (Hands-free Profile) eller HSP (Headset Profile) via Bluetooth-anslutning.

- Om din smarttelefon eller mobiltelefon har stöd för både HFP och HSP ställer du in den på HFP.
- Funktionerna kan skilja sig åt beroende på smarttelefonen eller mobiltelefonen. Mer information finns i bruksanvisningen som följde med din smarttelefon eller mobiltelefon.
- Det finns endast stöd för vanliga samtal. Appar för telefonsamtal på smarttelefoner eller persondatorer stöds inte.

Ringsignal

Vid inkommande samtal hörs en ringsignal från headsetet och indikatorlampan (blå) blinkar snabbt. Du hör någon av följande ringsignaler, beroende på din smarttelefon eller mobiltelefon.

- Ringsignal inställd i headsetet
- Ringsignal inställd på smarttelefonen eller mobiltelefonen
- Ringsignal inställd på smarttelefonen eller mobiltelefonen som endast gäller för en Bluetooth-anslutning

1 Anslut i förväg headsetet till en smarttelefon eller mobiltelefon via Bluetooth-anslutning.

2 När du hör en ringsignal så tryck på **■**-knappen (ring) på headsetet och ta emot samtalet.

När ett inkommande samtal tas emot när du lyssnar på musik pausas uppspelningen och en ringsignal hörs från headsetet.

Du kan prata i mikrofonen på headsetet.

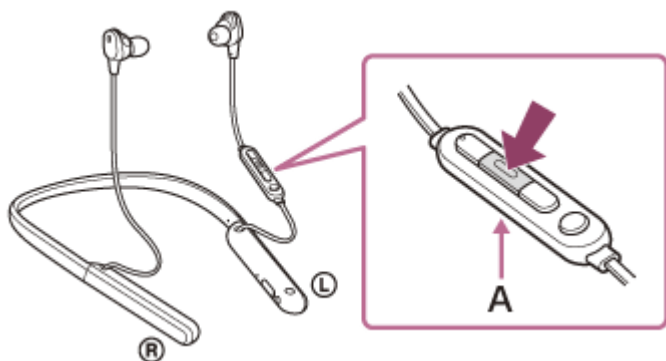

A: Mikrofon

Om ingen rington hörs via headsetet

- Headsetet kan inte anslutas med smarttelefonen eller mobiltelefonen över HFP eller HSP. Kontrollera anslutningsstatus för smarttelefonen eller mobiltelefonen.
- Om uppspelningen inte pausas automatiskt så använd headsetet för att pausa uppspelningen.

3 Justera volymen genom att trycka på knapparna +/- på headsetet.

När volymen når högsta eller lägsta nivån hörs ett larm.

4 När du vill avsluta ett samtal trycker du på **■**-knappen (ring) på headsetet för att avsluta det.

Om du tog emot ett samtal när du spelade upp musik så återupptas musikuppspelning automatiskt när samtalet avslutats.

Tips

- När ett samtal tas emot genom att manövrera smarttelefoner eller mobiltelefoner tar vissa smarttelefoner eller mobiltelefoner som standard emot samtal med telefonen istället för headsetet. Med en HFP- eller HSP-anslutning så kan samtalet flyttas till headsetet genom att hålla inne **■**-knappen (ring) i ca. 2 sekunder eller genom att använda din smarttelefon eller mobiltelefon.
- Volymen för ett samtal kan bara justeras under ett telefonsamtal.
- Headsetets volym under ett samtal och under musikuppspelning kan ställas in var för sig. Att ändra samtalsvolymen ändrar inte volymen för musikuppspelning och omvänt.

OBS!

- Beroende på smarttelefonen eller mobiltelefonen kanske uppspelningen inte återupptas automatiskt när ett samtal tas emot under uppspelning även efter att du avslutat samtalet.
- Använd en smarttelefon eller mobiltelefon på ett avstånd om minst 50 cm från headsetet. Det kan höras brus om smarttelefonen eller mobiltelefonen är för nära headsetet.
- Din röst hörs från headsetet genom headsetets mikrofon (sidotonfunktion). I det här fallet kanske omgivande ljud eller ljud från headsetfunktioner hörs genom headsetet men det är inte en felfunktion.

Relaterade avsnitt

- [Upprätta trådlös anslutning till Bluetooth-enheter](#)
- [Ringa ett samtal](#)
- [Funktioner för ett telefonsamtal](#)

Trådlöst brusreducerande stereoheadset
WI-1000XM2

Ringa ett samtal

Du kan använda handsfree för att ringa med en smarttelefon eller mobiltelefon som har stöd för Bluetooth-profilen HFP (Hands-free Profile) eller HSP (Headset Profile) via Bluetooth-anslutning.

- Om din smarttelefon eller mobiltelefon har stöd för både HFP och HSP ställer du in den på HFP.
- Funktionerna kan skilja sig åt beroende på smarttelefonen eller mobiltelefonen. Mer information finns i bruksanvisningen som följde med din smarttelefon eller mobiltelefon.
- Det finns endast stöd för vanliga samtal. Appar för telefonsamtal på smarttelefoner eller persondatorer stöds inte.

1 Anslut headsetet till en smarttelefon eller mobiltelefon via Bluetooth-anslutning.

2 Använda din smarttelefon eller mobiltelefon för att ringa ett samtal.

När du ringer hörs en rington från headsetet.

Om du ringer när du lyssnar på musik så pausas uppspelningen.

Om ingen rington hörs via headsetet byter du samtalsenhet till headsetet med din smarttelefon eller mobiltelefon eller genom att du håller in **■**-knappen (ring) i ca. 2 sekunder.

Du kan prata i mikrofonen på headsetet.

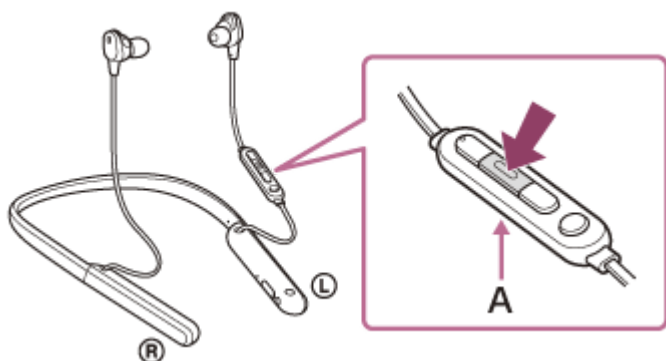

A: Mikrofon

3 Justera volymen genom att trycka på knapparna +/- på headsetet.

När volymen når högsta eller lägsta nivån hörs ett larm.

4 När du vill avsluta ett samtal trycker du på **■**-knappen (ring) på headsetet för att avsluta det.

Om det spelades musik när du ringde så återupptas musikuppspelning automatiskt när samtalet avslutats.

Tips

- Volymen för ett samtal kan bara justeras under ett telefonsamtal.
- Headsetets volym under ett samtal och under musikuppspelning kan ställas in var för sig. Att ändra samtalsvolymen ändrar inte volymen för musikuppspelning och omvänt.

OBS!

- Använd en smarttelefon eller mobiltelefon på ett avstånd om minst 50 cm från headsetet. Det kan höras brus om smarttelefonen eller mobiltelefonen är för nära headsetet.
- Din röst hörs från headsetet genom headsetets mikrofon (sidotonfunktion). I det här fallet kanske omgivande ljud eller ljud från headsetfunktioner hörs genom headsetet men det är inte en felfunktion.

Relaterade avsnitt

- [Upprätta trådlös anslutning till Bluetooth-enheter](#)
- [Ta emot ett samtal](#)
- [Funktioner för ett telefonsamtal](#)

5-008-614-71(4) Copyright 2019 Sony Corporation

Trådlöst brusreducerande stereoheadset
WI-1000XM2

Funktioner för ett telefonsamtal

De funktioner som finns tillgängliga under ett samtal kan skilja sig åt mellan de profiler som din smarttelefon eller mobiltelefon stöder. Även om profilen är densamma kan funktionerna skilja sig åt beroende på smarttelefonen eller mobiltelefonen.

Mer information finns i bruksanvisningen som följde med din smarttelefon eller mobiltelefon.

Profil som stöds: HFP (Hands-free Profile)

Under standby/musikuppspelning

- Tryck och håll in **■** -knappen (ring) för att starta röstuppringningsfunktionen på smarttelefonen/mobiltelefonen (*) eller aktivera Google app på Android-smarttelefonen eller Siri på iPhone.

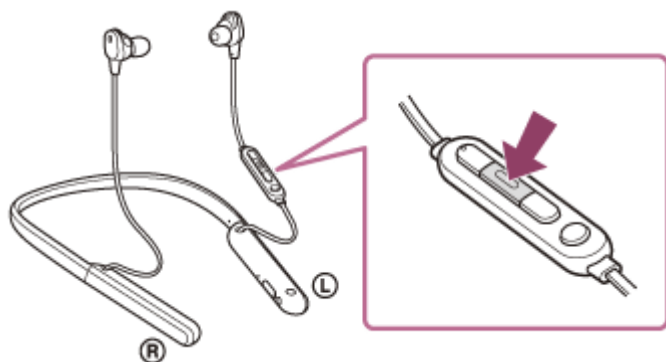

Utgående samtal

- Tryck en gång på **■** -knappen (ring) för att avbryta ett utgående samtal.
- Tryck och håll in **■** -knappen (ring) i ca. 2 sekunder för att byta samtalsenhet mellan headsetet och smarttelefonen eller mobiltelefonen.

Inkommande samtal

- Tryck en gång på **■** -knappen (ring) för att besvara ett samtal.
- Tryck och håll in **■** -knappen (ring) i ca. 2 sekunder för att avvisa ett samtal.

Under samtal

- Tryck en gång på **■** -knappen (ring) för att avsluta ett samtal.
- Tryck och håll in **■** -knappen (ring) i ca. 2 sekunder för att byta samtalsenhet mellan headsetet och smarttelefonen eller mobiltelefonen.

Profil som stöds: HSP (Headset Profile)

Utgående samtal

- Tryck en gång på **■** -knappen (ring) för att avbryta ett utgående samtal. (*)

Inkommande samtal

- Tryck en gång på **■** -knappen (ring) för att besvara ett samtal.

Under samtal

- Tryck en gång på **■** -knappen (ring) för att avsluta ett samtal. (*)

* Vissa enheter kanske inte har stöd för den här funktionen.

Relaterade avsnitt

- [Ta emot ett samtal](#)
- [Ringa ett samtal](#)

5-008-614-71(4) Copyright 2019 Sony Corporation

Trådlöst brusreducerande stereoheadset
WI-1000XM2

Koppla ifrån Bluetooth-anslutningen (efter användning)

- 1 Lås upp skärmen på Bluetooth-enheten om den är låst.**
- 2 Rör vid den enhet som är kompatibel med one-touch-anslutning (NFC), en gång till för att koppla ifrån den. Om Bluetooth-enheten inte har stöd för one-touch-anslutning (NFC), koppla ifrån enheten genom att manövrera den.**

När du är frånkopplad hör du röstvägledningen som säger "Bluetooth disconnected" (Bluetooth frånkopplad).
- 3 Stänga av headsetet.**

Du hör röstvägledningen som säger "Power off" (Ström av).

Tips

- När du slutar spela musik kan det hända att Bluetooth-anslutningen avslutas automatiskt beroende på Bluetooth-enheten.

Relaterade avsnitt

- [Koppla från Android-smarttelefonen med one-touch \(NFC\)](#)
- [Stänga av headsetet](#)

Trådlöst brusreducerande stereoheadset
WI-1000XM2

Använda Google Assistant

Genom att använda Google Assistant-funktionen som levereras med smarttelefonen kan du prata i headsetets mikrofon för att styra smarttelefonen eller utföra sökningen.

Kompatibla smarttelefoner

- Smarttelefoner som har Android 5.0 eller senare installerat (den senaste versionen av Google app krävs).

1 Öppna "Sony | Headphones Connect"-appen och ställ in C-knappen (anpassa) som Google Assistant-knapp.

När du använder Google Assistant för första gången öppnar du appen Google Assistant och trycker på knappen [Finish headphones setup] i konversationsvy. Följ sedan instruktionerna på skärmen för att slutföra startinställningarna för Google Assistant.

Mer information om "Sony | Headphones Connect"-appen får du genom att besöka följande URL.

https://rd1.sony.net/help/mdr/hpc/h_zz/

2 Tryck på C-knappen (anpassa) för att använda Google Assistant.

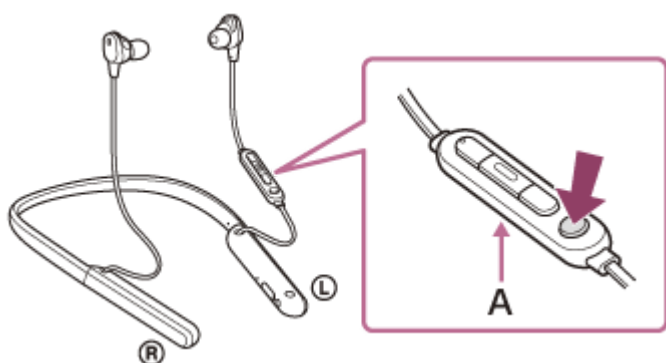

A: Mikrofon

- Håll knappen intryckt: Ange ett röstkommando
- Tryck en gång på knappen: Meddelandet läses upp
- Tryck snabbt två gånger på knappen: Avbryter röstkommandot

Mer information om Google Assistant finns på följande webbplats:

<https://assistant.google.com>

Tips

- Kontrollera eller uppdatera programvaruversionen för headsetet med "Sony | Headphones Connect"-appen.
- När Google Assistant inte är tillgänglig, exempelvis på grund av att den inte är ansluten till nätverket, hörs en röstvägledning som säger "The Google Assistant is not connected" (Google Assistant är inte ansluten).
- Om du inte ser [Finish headphones setup]-knappen i Google Assistant, så ta bort ihopparningen av hörlurarna från Bluetooth-inställningarna i din smarttelefon och gör om ihopparningsförfarandet.

OBS!

- Om C-knappen (anpassa) är inställd som Google Assistant-knapp i steg 1 kan inte funktionerna brusreducering, läge för omgivande ljud eller NC-optimeraren styras från headsetet.
- Om C-knappen (anpassa) är inställd som Google Assistant-knapp i steg 1 kan inte Amazon Alexa-funktionen styras från headsetet.
- Det är möjligt att Google Assistant inte används i vissa länder, regioner eller språk.

5-008-614-71(4) Copyright 2019 Sony Corporation

Trådlöst brusreducerande stereoheadset
WI-1000XM2

Använda Amazon Alexa

Genom att använda Amazon Alexa-appen som finns installerad på din smarttelefonen kan du prata i headsetets mikrofon för att styra smarttelefonen eller utföra sökningen.

Kompatibla smarttelefoner

- Smarttelefoner med Android 5.1 eller senare, eller iOS 10.0 eller senare installerat.
- Den senaste Amazon Alexa-appen måste vara installerad.

1. Öppna App Store på din mobila enhet.
2. Sök efter Amazon Alexa-appen.
3. Välj Installera.
4. Välj Öppna.

1 Ta på dig headsetet och anslut headsetet till smarttelefonen via Bluetooth-anslutning.

2 Öppna Amazon Alexa-appen.

När du använder Amazon Alexa för första gången måste du logga in på ditt Amazon-konto och fortsätta till steg 3 för att ställa in ditt headset i Amazon Alexa-appen.

Om du redan i förväg har ställt in Amazon Alexa, men har konfigurerat C-knappen (anpassa) att fungera tillsammans med annat program än Amazon Alexa, kan du se avsnittet med tips nedan för att konfigurera om C-knappen (anpassa) till Amazon Alexa.

3 Utför startinställningar för Amazon Alexa.

1. Tryck på menyikonen i det övre vänstra hörnet på Amazon Alexa-appens skärm och tryck på [Add Device].



2. På skärmen [What type of device are you setting up?] väljer du [Headphones].

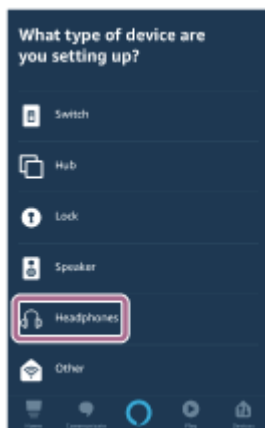

3. Under [AVAILABLE DEVICES] på skärmen [Select your device], väljer du [WI-1000XM2] eller [LE_WI-1000XM2].



Om du inte kan hitta [WI-1000XM2] eller [LE_WI-1000XM2] under [AVAILABLE DEVICES], är inte headsetet anslutet till din smarttelefon via Bluetooth-anslutning. Anslut headsetet till smarttelefonen via Bluetooth-anslutning.

4. På skärmen [Set up Alexa on your WI-1000XM2] eller [Set up Alexa on your LE_WI-1000XM2] trycker du på [CONTINUE].

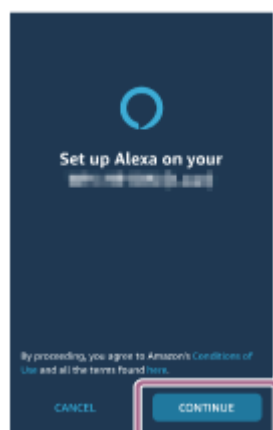

5. Om skärmen [This will override the current voice assistant on this accessory] visas pekar du på [CONTINUE].



6. På skärmen [Setup Complete] trycker du på [DONE].

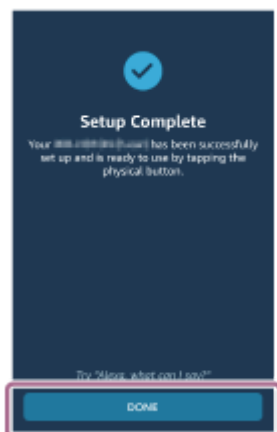

När startinställningarna är slutförda har C-knappen (anpassa) på headsetet ställts in som Amazon Alexa-knapp.

4 Tryck på C-knappen (anpassa) för att använda Amazon Alexa.

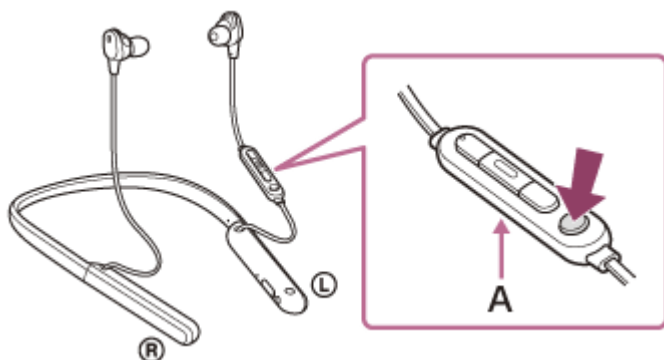

A: Mikrofon

- Tryck för att ange ett röstkommando.
Exempel:
"Vad har vi för väder"
"Spela musik (*)"
* Amazon- eller Prime Music-abonnemang krävs.
- Om inget sägs avbryts det.

Mer information om Amazon Alexa och dess möjligheter finns på följande webbplats:

<https://www.amazon.com/b?node=16067214011>

Mer information om Amazon Alexa finns på följande webbplats:

<https://www.amazon.com/gp/help/customer/display.html?nodeId=G7HPV3YLTGLJEJFK>

Tips

- När du ställer in headsetet för Amazon Alexa, kommer C-knappen (anpassa) att automatiskt konfigureras för Amazon Alexa. Du kan återställa knappen till ursprunglig funktion genom att ändra den via "Sony | Headphones Connect"-appen. Du kan på liknande sätt konfigurera tillbaka till Amazon Alexa om du tidigare var ansluten till Amazon Alexa, men har ändrat till annan funktion.
- Kontrollera eller uppdatera programvaruversionen för headsetet med "Sony | Headphones Connect"-appen.
- När Amazon Alexa inte är tillgänglig, exempelvis på grund av att den inte är ansluten till nätverket, hör du röstvägledningen som säger "Either your mobile device isn't connected; or you need to open the Alexa App and try again" (Antingen är din mobila enhet inte ansluten; eller så behöver du öppna Alexa-appen och försöka igen).

OBS!

- Om C-knappen (anpassa) är inställd som Amazon Alexa-knapp kan inte funktionerna brusreducering, läge för omgivande ljud eller NC-optimizerare styras från headsetet.
- Om C-knappen (anpassa) är inställd som Amazon Alexa-knapp kan inte Google Assistant-funktionen styras från headsetet.
- Amazon Alexa är inte tillgänglig för alla språk och länder/regioner. Se www.amazon.com/alexa-availability för mer information.

Trådlöst brusreducerande stereoheadset
WI-1000XM2

Använda röstassistentfunktionen (Google app)

Genom att använda Google app-funktionen som finns i din Android-smarttelefon kan du prata i headsetets mikrofon för att styra Android-smarttelefonen.

1 Ställa in assistent- och röstinmatningsval i Google app.

På din Android-smarttelefon väljer du [Settings] - [Apps & notifications] - [Advanced] - [Default apps] - [Assist & voice input], och ställer in [Assist app] på Google app.

Funktionen ovan är ett exempel. Mer information finns i bruksanvisningen till Android-smarttelefonen.

Obs! Det är möjligt att den senaste versionen av Google app krävs.

Mer information om Google app finns i bruksanvisningen eller på supportsidan för din Android-smarttelefon eller webbsidan för Google Play-butiken.

Google app kanske inte kan aktiveras från headsetet, beroende på specifikationerna för din Android-smarttelefon.

2 Anslut headsetet till Android-smarttelefonen via Bluetooth-anslutning.

3 När din Android-smarttelefon befinner sig i standbyläge eller spelar upp musik trycker du och håller in **■**-knappen (spela upp/ring) på headsetet i ca. 2 sekunder.

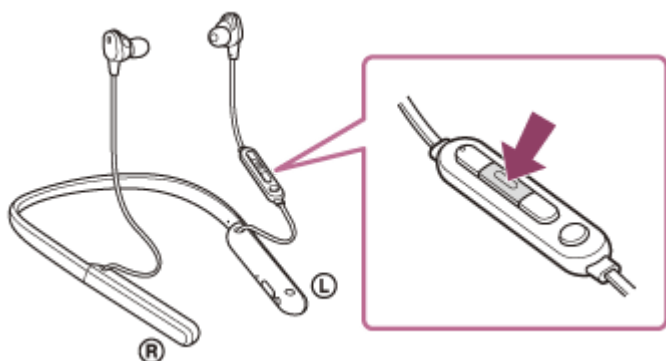

Google app aktiveras.

4 Gör en begäran till Google app via headsetets mikrofon.

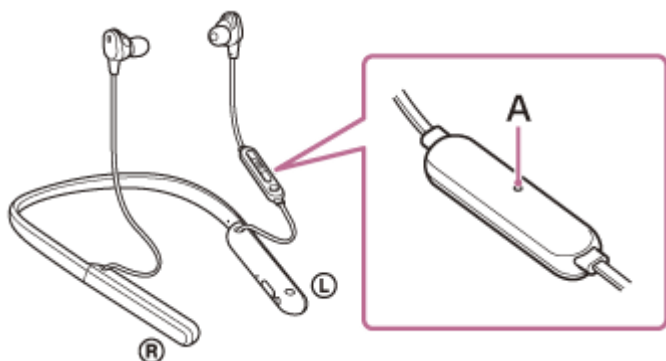

A: Mikrofon

Mer information om appar som fungerar tillsammans med Google app finns i bruksanvisningen som följde med din Android-smarttelefon.

Efter aktivering av Google app avaktiveras röstkommandot när en viss tid har förflutit utan begäranden.

OBS!

- Det går inte att aktivera Google app-appen genom att säga "Ok Google" även om din Android-smarttelefons "Ok Google"-inställning är på.
- Din röst hörs från headsetet genom headsetets mikrofon (sidotonfunktion) när röstassistentfunktionen används. I det här fallet kanske omgivande ljud eller ljud från headsetfunktioner hörs genom headsetet men det är inte en felfunktion.
- Google app kanske inte kan aktiveras beroende på specifikationerna för din smarttelefon eller applikationsversion.
- Google app fungerar inte vid anslutning till en enhet som inte är kompatibel med röstassistentfunktionen.

5-008-614-71(4) Copyright 2019 Sony Corporation

Trådlöst brusreducerande stereoheadset
WI-1000XM2

Använda röstassistentfunktionen (Siri)

Genom att använda Siri-funktionen som finns i din iPhone kan du prata i headsetets mikrofon för att styra funktionerna i iPhone.

1 Slå på Siri.

På iPhone, välj [Settings] - [Siri & Search] för att slå på [Press Home for Siri] och [Allow Siri When Locked]. Funktionen ovan är ett exempel. Mer information finns i bruksanvisningen till iPhone. Obs! För mer information om Siri så läs i bruksanvisningen eller på supportwebbsidan för iPhone.

2 Anslut headsetet till iPhone via Bluetooth-anslutning.

3 När iPhone använder Bluetooth-anslutningen och befinner sig i standbyläge eller spelar upp musik så trycker du och håller in **■**-knappen (spela upp/ring) på headsetet tills Siri aktiveras.

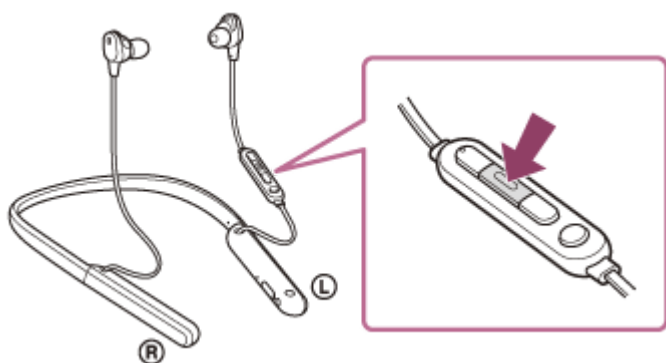

4 Gör en begäran till Siri via headsetets mikrofon.

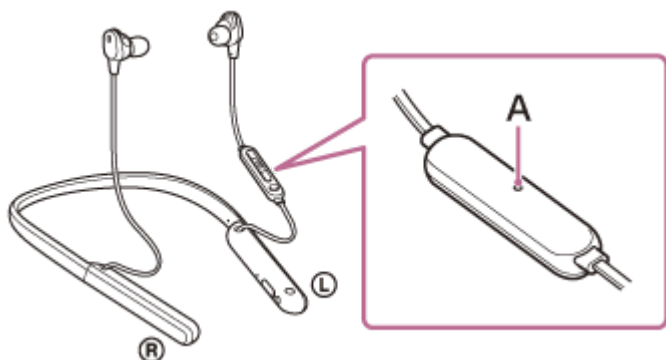

A: Mikrofon

Mer information om appar som fungerar tillsammans med Siri finns i bruksanvisningen som följde med din iPhone.

5 För att fortsätta göra begäran så tryck på **■**-knappen (spela upp/ring) innan Siri avaktiveras.

Efter aktivering av Siri och när en viss tid har förflutit utan begäranden avaktiveras Siri.

OBS!

- Siri kan inte aktiveras när du säger "Hey Siri" även när din iPhones "Hey Siri"-inställning är på.
- Din röst hörs från headsetet genom headsetets mikrofon (sidotonfunktion) när röstassistentfunktionen används. I det här fallet kanske omgivande ljud eller ljud från headsetfunktioner hörs genom headsetet men det är inte en felfunktion.
- Siri kanske inte kan aktiveras beroende på specifikationerna för din smarttelefon eller applikationsversion.
- Siri fungerar inte vid anslutning till en enhet som inte är kompatibel med röstassistentfunktionen.

Trådlöst brusreducerande stereoheadset
WI-1000XM2

Vad du kan göra med "Sony | Headphones Connect"-appen

När du ansluter smarttelefonen (med "Sony | Headphones Connect"-appen installerad) och headsetet via Bluetooth-anslutning kan du göra följande.

- Enkel ihopparning
- Visa återstående batteritid för headsetet
- Visa Bluetooth-anslutningskodek
- Justera brusreduceringsfunktionen och läget för omgivande ljud (omgivande ljudkontroll)
- Använd automatisk justering av brusreduceringsfunktionen genom beteendeigenkänning (anpassningsbar ljudkontroll)
- NC-optimera (optimerar brusreduceringsfunktionen)
- Välj equalizer-inställningen
- Anpassa equalizer-inställningen
- Byt ljudkvalitetsläge genom att ställa in Bluetooth-anslutningsläge
- Ställ in DSEE HX-funktionen (återskapa ljud i högre register)
- Ändra funktionen för C-knappen (anpassa)
- Automatisk avstängningsinställning
- Stäng av headsetet
- Justera uppspelningsvolymen
- Spela upp/pausa musik, hoppa till början av föregående spår (eller nuvarande spår under uppspelning)/hoppa till början av nästa spår
- Kontrollera anslutningsstatus och inställningarna för headsetet
- Kontrollera headsetets programvaruversion
- Uppdatering av headsetets programvara
- Växla mellan röstvägledningens språk
- Inställningar för röst på/av

Mer information om "Sony | Headphones Connect"-appen får du genom att besöka följande URL.

https://rd1.sony.net/help/mdr/hpc/h_zz/

Tips

- Funktionen för "Sony | Headphones Connect"-appen skiljer sig åt beroende på ljudenheten. Appspecifikationerna och skärmdesignen kan ändras utan föregående meddelande.

Relaterade avsnitt

- [Installera "Sony | Headphones Connect"-appen](#)
- [Kontrollera återstående batteriladdning](#)
- [Använda brusreduceringsfunktionen](#)
- [Optimera brusreduceringsfunktionen så att den passar användningsmiljön \(NC-optimera\)](#)
- [Lyssna på omgivande ljud vid musikuppspelning \(läge för omgivande ljud\)](#)
- [Om ljudkvalitetsläget](#)
- [Kodek som stöds](#)
- [Om DSEE HX-funktionen](#)

Trådlöst brusreducerande stereoheadset
WI-1000XM2

Installera "Sony | Headphones Connect"-appen

- 1 Ladda ner "Sony | Headphones Connect"-appen från Google Play Store eller App Store och installera appen på din smarttelefon.

Mer information om "Sony | Headphones Connect"-appen får du genom att besöka följande URL.

https://rd1.sony.net/help/mdr/hpc/h_zz/



Sony Headphones Connect 

- 2 När appen installerats så starta "Sony | Headphones Connect"-appen.

Relaterade avsnitt

- [Vad du kan göra med "Sony | Headphones Connect"-appen](#)

Trådlöst brusreducerande stereoheadset
WI-1000XM2

Försiktighetsåtgärder

Bluetooth-kommunikationer

- Den trådlösa Bluetooth-tekniken fungerar inom en räckvidd på ca. 10 meter. Maximal räckvidd för kommunikationen kan variera beroende på hinder i vägen (personer, metall, väggar och annat) eller elektromagnetiska störningar.
- Mikrovågor som avges från en Bluetooth-enhet kan påverka funktionen hos elektronisk medicinsk utrustning. Stäng av den här enheten och andra Bluetooth-enheter på följande platser, eftersom det annars kan leda till en olycka:
 - på sjukhus, nära prioriterade sittplatser på tågen, platser där brandfarlig gas föreligger, nära automatiska dörrar eller nära brandlarm.
- Följ instruktionerna från kabinpersonalen eller fråga det flygbolag du flyger med om villkoren för att använda headsetet på ett flygplan. Det kan hända att radiovågor påverkar olika instrument om du inte använder medföljande hörlurskabel, vilket kan utgöra en risk för olycka på grund av funktionsfel. Se till att använda medföljande hörlurskabel på ett flygplan.
- Ljuduppspelningen på den här enheten kan fördröjas från den sändande enheten på grund av egenskaperna hos den trådlösa Bluetooth-tekniken. Det kan leda till att ljudet inte synkroniseras med bilden när du tittar på film eller spelar spel.
- Enheten stöder säkerhetsfunktioner som uppfyller Bluetooth-standarden som ett medel för att säkerställa säkerhet vid kommunikation med hjälp av trådlös Bluetooth-teknik. Men beroende på konfigurerade inställningar och andra faktorer kan det hända att denna säkerhet inte är tillräcklig. Var försiktig när du kommunicerar med hjälp av trådlös Bluetooth-teknik.
- Sony ansvarar inte för eventuella skador eller förluster till följd av informationsläckor som uppstår när du använder Bluetooth-kommunikation.
- Anslutning med alla Bluetooth-enheter kan inte garanteras.
 - Bluetooth-enheter som är anslutna med denna enhet måste överensstämma med Bluetooth-standarden som föreskrivs av Bluetooth SIG, Inc., och måste vara certifierade som överensstämmande.
 - Även när en ansluten enhet överensstämmer med Bluetooth-standarden, kan det finnas fall där egenskaper och specifikationer för Bluetooth-enheten gör att det inte går att ansluta eller resulterar i olika kontrollmetoder, visning eller användning.
 - När du använder enheten för handsfreesamtal, kan brus uppstå beroende på den anslutna enheten eller kommunikationsmiljön.
- Beroende på enheten som ska anslutas kan det ta en stund innan kommunikationen startar.

Kommentar om statisk elektricitet

- Statisk elektricitet som byggs upp i kroppen kan orsaka mindre kittlingar i öronen. För att minska effekten, använd kläder tillverkade av naturmaterial, som undertrycker genereringen av statisk elektricitet.

Anmärkningar om att ha enheten på sig

- Ta av hörlurarna långsamt efter att du använt dem.
- Eftersom öronsnäckorna åstadkommer en tät förslutning i öronen så kan det skada trumhinnorna att trycka in dem eller snabbt dra ut dem. När du sätter i öronsnäckorna i dina öron kan högtalarmembranet ge ifrån sig ett klickljud. Detta är inte ett fel.

Övriga kommentarer

- Utsätt inte enheten för kraftiga stötar.
- När du använder enheten med kabel, använd endast den medföljande hörlurskabeln. Kontrollera att hörlurskabeln är ordentligt ansluten.

- Bluetooth-funktionen fungerar kanske inte med en mobiltelefon, beroende på signalförhållanden och den omgivande miljön.
- Om du upplever obehag när du använder enheten ska du sluta använda den omedelbart.
- Öronsnäckorna kan på sikt skadas eller försämrats vid användning och förvaring.
- Om öronsnäckorna blir smutsiga så ta bort dem från enheten och tvätta dem försiktigt för hand med ett neutralt rengöringsmedel. Torka omsorgsfullt av all fukt efter rengöring.
- Enheten är inte vattentät. Om vatten eller främmande föremål kommer in i enheten kan det leda till brand eller elektrisk stöt. Om vatten eller ett främmande föremål kommer in i enheten, sluta genast använda den och kontakta din närmaste Sony-återförsäljare. Följ i synnerhet försiktighetsåtgärderna nedan.
 - Användning av enheten vid ett handfat, etc.
Var försiktig så att enheten inte faller i ett handfat eller en behållare fylld med vatten.
 - Användning i regn eller snö eller på fuktiga platser
 - Användning medan du är svettig
Om du rör enheten med våta händer eller lägger enheten i fickan på ett fuktigt plagg, kan enheten bli våt.

Rengöra enheten

- När utsidan av enheten är smutsig, rengör den genom att torka med en mjuk och torr trasa. Om enheten är särskilt smutsig, blöt en trasa i en utspädd lösning med ett neutralt rengöringsmedel och vrid ur den väl innan torkning. Använd inte lösningsmedel som thinner, bensen eller alkohol, eftersom de kan skada ytan.

Använd inte headsetet i närheten av medicinteknisk utrustning

- Radiovågor kan störa pacemakers och annan medicinteknisk utrustning. Headsetet bör inte användas på platser med många människor t.ex. på tåg eller sjukhus.
- Eftersom headsetet använder magneter kan det påverka medicinsk utrustning t.ex. pacemakers, defibrillatorer och variabla tryckshuntar för hydrocefalus. Håll headsetet borta från sådan utrustning och människor som använder sådan utrustning. Rådfråga din läkare om du använder sådan utrustning och är orolig för att använda headsetet.

Håll headsetet på avstånd från magnetiska kort

- Headsetet använder magneter. Om du låter magnetiska kort befinna sig i närheten av magneten kan kortets magnet påverkas och det går inte att använda.

Trådlöst brusreducerande stereoheadset
WI-1000XM2

Licensmeddelande

Angående licensen

Denna produkt innehåller programvara som Sony använder under ett licensavtal med ägaren av upphovsrätten. Upphovsrättens ägare kräver att vi meddelar innehållet i detta programvaruavtal till våra kunder.

Gå till följande URL och läs innehållet i licensen.

<https://rd1.sony.net/help/mdr/sl/19b/>

Friskrivning gällande tjänster som erbjuds av tredje part

Tjänster som erbjuds av tredje part kan komma att ändras, upphävas eller avslutas utan föregående meddelande. Sony har inget ansvar när det gäller dessa situationer.

Trådlöst brusreducerande stereoheadset
WI-1000XM2

Varumärken

- Windows är ett registrerat varumärke eller ett varumärke som tillhör Microsoft Corporation i USA och/eller andra länder.
- iPhone, iPod touch, macOS, Mac och Siri är varumärken som tillhör Apple Inc. och är registrerade i USA och andra länder.
- App Store är ett tjänstemärke som tillhör Apple Inc., registrerat i USA och andra länder.
- IOS är ett varumärke eller registrerat varumärke som tillhör Cisco i USA och andra länder och används under licens.
- Google, Android och Google Play är varumärken som tillhör Google LLC.
- Amazon, Alexa och alla tillhörande logotyper är varumärken som tillhör Amazon.com, Inc. eller närstående företag.
- Ordmärket och logotyperna för Bluetooth® är registrerade varumärken som ägs av Bluetooth SIG, Inc. och när Sony Group Corporation och dess dotterbolag använder sådana märken sker det alltid under licens.
- N-märket är ett varumärke eller ett registrerat varumärke som tillhör NFC Forum, Inc. i USA och andra länder.
- LDAC-namnet och -logotypen är varumärken som tillhör Sony Corporation.
- USB Type-C™ och USB-C™ är varumärken som tillhör USB Implementers Forum.
- "DSEE" och "DSEE HX" är varumärken som tillhör Sony Corporation.

Andra varumärken och varunamn tillhör respektive ägare.

Trådlöst brusreducerande stereoheadset
WI-1000XM2

Webbplatser med kundsupport

För kunder i USA, Kanada och Latinamerika:

<https://www.sony.com/am/support>

För kunder i Europa:

<https://www.sony.eu/support>

För kunder i Kina:

<https://service.sony.com.cn>

För kunder i andra länder/regioner:

<https://www.sony-asia.com/support>

Trådlöst brusreducerande stereoheadset
WI-1000XM2

Vad kan jag göra för att lösa ett problem?

Följ stegen nedan för att försöka åtgärda problemet om headsetet inte fungerar som den ska.

- Försök identifiera problemet i denna hjälpguide och försök åtgärda med de korrigeringar som anges.
- Ladda headsetet.
Vissa problem kan åtgärdas om du laddar headsetbatteriet.
- Återställ headsetet.
- Initiera headsetet.
Den här funktionen återställer t.ex. volyminställningar till fabriksinställda värden och raderar all ihoppningsinformation.
- Sök efter information om problemet på webbplatsen för kundsupport.

Om åtgärderna ovan inte fungerar bör du rådfråga din närmaste Sony-återförsäljare.

Relaterade avsnitt

- [Ladda headsetet](#)
- [Webbplatser med kundsupport](#)
- [Återställa headsetet](#)
- [Initiera headsetet för att återställa till fabriksinställda värden](#)

Trådlöst brusreducerande stereoheadset
WI-1000XM2

Det går inte att slå på headsetet.

- Se till att batteriet är fulladdat.
 - Headsetet kan inte slås på när batteriet laddas. Ta bort USB Type-C-kabeln och slå på headsetet.
-
-

Relaterade avsnitt

- [Ladda headsetet](#)
- [Kontrollera återstående batteriladdning](#)

Trådlöst brusreducerande stereoheadset
WI-1000XM2

Laddning låter sig inte göras.

- Var noga med att använda den medföljande USB Type-C-kabeln.
 - Kontrollera att USB Type-C-kabeln är ordentligt ansluten till headsetet och USB-nätadaptern eller datorn.
 - Kontrollera att USB-nätadaptern är ordentligt ansluten till vägguttaget.
 - Kontrollera att datorn är påslagen.
 - Väck upp datorn om den är i standby (strömsparläge) eller viloläge.
 - När Windows 8.1 används så uppdatera med Windows Update.
-

Relaterade avsnitt

- [Ladda headsetet](#)

Trådlöst brusreducerande stereoheadset
WI-1000XM2

Laddningstiden är för lång.

- Kontrollera att headsetet och datorn är direkt anslutna, inte via en USB-hubb.
 - Kontrollera att du använder den medföljande USB Type-C-kabeln.
-

Relaterade avsnitt

- [Ladda headsetet](#)

Trådlöst brusreducerande stereoheadset
WI-1000XM2

Det går inte att ladda headsetet även om det ansluts till en dator.

- Kontrollera att medföljande USB Type-C-kabel är ordentligt ansluten till USB-porten på datorn.
- Kontrollera att headsetet och datorn är direkt anslutna, inte via en USB-hubb.
- Det kan vara ett problem med USB-porten på den anslutna datorn. Prova att ansluta till en annan USB-port på datorn om det finns någon tillgänglig.
- Försök använda USB-anslutningsmetoden igen i andra fall än dem som uppgetts ovan.

Trådlöst brusreducerande stereoheadset
WI-1000XM2

Återstående batteriladdning för headsetet visas inte på skärmen till en smarttelefon.

- Endast iOS-enheter (inklusive iPhone/iPod touch) som har stöd för HFP (Hands-free Profile) och Android-smarttelefoner (OS 8.1 eller senare) kan visa återstående batteriladdning.
- Kontrollera att smarttelefonen är ansluten med HFP. Om smarttelefonen inte är ansluten med HFP, kommer inte återstående batteriladdning att visas på rätt sätt.

Relaterade avsnitt

- [Kontrollera återstående batteriladdning](#)

Trådlöst brusreducerande stereoheadset
WI-1000XM2

Inget ljud

- Kontrollera att både headsetet och den anslutna enheten (dvs. smarttelefonen) är påslagna.
 - Kontrollera att headsetet och den överförande Bluetooth-enheten är anslutna via Bluetooth A2DP.
 - Höj volymen om den är för låg.
 - Kontrollera att den anslutna enheten spelar upp.
 - Om du ansluter en dator till headsetet ska du vara noga med att inställningen för ljudutmatningen på datorn är inställd för en Bluetooth-enhet.
 - Para ihop headsetet och Bluetooth-enheten igen.
 - Kontrollera att hörlurskabeln är ordentligt ansluten.
-

Relaterade avsnitt

- [Upprätta trådlös anslutning till Bluetooth-enheter](#)
- [Använda den medföljande hörlurskabeln](#)
- [Lyssna på musik från en enhet via Bluetooth-anslutning](#)

Trådlöst brusreducerande stereoheadset
WI-1000XM2

Låg ljudnivå

- Höj volymen på headsetet och den anslutna enheten.
- Anslut Bluetooth-enheten till headsetet igen.

Trådlöst brusreducerande stereoheadset
WI-1000XM2

Dålig ljudkvalitet

- Om volymen är för hög på den anslutna enheten så sänk dess volym.
- Håll headsetet på avstånd från mikrovågsugnar, trådlösa LAN-enheter etc.
- Ta headsetet närmare Bluetooth-enheten. Ta bort alla hinder mellan headsetet och Bluetooth-enheten.
- Håll headsetet på avstånd från en TV.
- Växla Bluetooth-anslutningen till A2DP genom att styra ansluten enhet när headsetet och sändande Bluetooth-enhet är anslutna via en HFP- eller HSP-Bluetooth-anslutning.
- Om du ansluter en enhet med en inbyggd radio eller mottagare till headsetet kan sändningar eventuellt inte tas emot eller så kan känsligheten minska. Öka avståndet mellan headsetet och den anslutna enheten och försök igen.
- Om ditt headsetet ansluter till tidigare ansluten Bluetooth-enheten kan bara HFP/HSP Bluetooth-anslutning upprättas när headsetet är påslaget. Använd ansluten enhet för att ansluta via en A2DP Bluetooth-anslutning.
- När du lyssnar på musik från en dator i headsetet kan ljudkvaliteten vara dålig (det kan t.ex. vara svårt att höra sångarens röst, etc.) under några få sekunder efter att anslutningen upprättats.

Det här beror på datorspecifikationerna (prioritering av stabil anslutning i början av överföringen och övergång till prioritering av ljudkvalitet flera sekunder senare) men det innebär inte att det är fel på headsetet. Om ljudkvaliteten inte förbättras efter några sekunder så tryck på -knappen (spela upp) på headsetet under uppspelning. Eller så kan du använda datorn för att upprätta en A2DP-anslutning. Se bruksanvisningen som följde med datorn för mer information om att upprätta anslutning via din datorn.

Ljudet hoppas regelbundet över.

- Ställ in headsetet på "Prioritera stabil anslutning". Mer information finns i "[Om ljudkvalitetsläget](#)".
- Ta bort alla hinder mellan antennen på den anslutande Bluetooth-enheten och headsetets inbyggda antenn. Headsetets antenn är inbyggd i den del som visas inom den prickade linjen nedan.

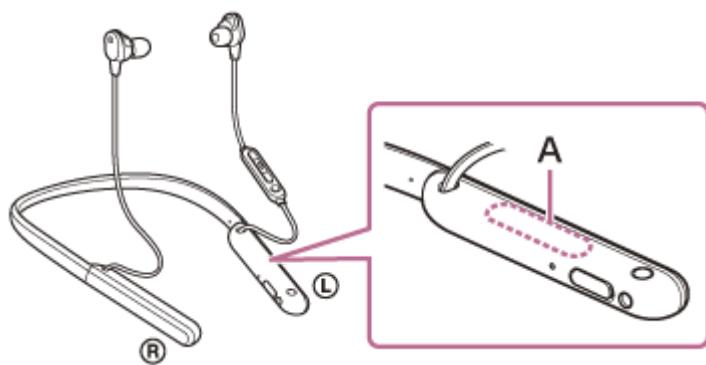

A: Den inbyggda antennens plats

- Bluetooth-kommunikation kan antingen inaktiveras eller så kan brus eller ljudbortfall inträffa vid följande förhållanden.
 - När det finns en mänsklig kropp mellan headsetet och Bluetooth-enheten
Placera i sådana fall Bluetooth-enheten i samma riktning som antennen på headsetet för att förbättra Bluetooth-kommunikationen.
 - Det finns ett hinder, exempelvis metall eller en vägg mellan headsetet och Bluetooth-enheten.
 - På platser som har trådlöst LAN, där en mikrovågsugn används, elektromagnetiska vågor alstras, etc.
- Situationen kan förbättras genom att ändra kvalitetsinställningarna för den trådlösa uppspelningen eller låsa läget för trådlös uppspelning till SBC på den enhet som sänder. Mer information finns i bruksanvisningen som följde med den enhet som sänder.
- Eftersom Bluetooth-enheter och trådlöst LAN (IEEE802.11b/g/n) använder samma frekvensband (2,4 GHz) kan det inträffa mikrovågsstörning och det leder till brus, ljudbortfall eller att kommunikation inaktiveras om det här headsetet används i närheten av en trådlös LAN-enhet. Om det händer så utför följande steg.
 - Använd headsetet på ett avstånd som är minst 10 m från den trådlösa LAN-enheten när headsetet ansluts till en Bluetooth-enhet.
 - Om headsetet används närmare än 10 m från en trådlös LAN-enhet bör du stänga av den trådlösa LAN-enheten.
 - Använd det här headsetet och Bluetooth-enheten så nära varandra som möjligt.
- Om du lyssnar på musik med din smarttelefon kan situationen förbättras genom att stänga av onödiga appar eller starta om din smarttelefon.

Trådlöst brusreducerande stereoheadset
WI-1000XM2

Brusreduceringseffekten är inte tillräcklig.

- Kontrollera att brusreduceringsfunktionen är på.
 - Byt till den öronsnäcka där du hör minst omgivande ljud för både vänster och höger enhet.
 - Justera headsetet till en bekväm position.
 - Brusreduceringsfunktionen är effektiv i låga frekvensområden som till exempel flygplan, tåg, kontor, nära luftkonditionering men är inte lika effektiv för högre frekvenser som exempelvis mänskliga röster.
-

Relaterade avsnitt

- [Vad är brusreducering?](#)
- [Använda brusreduceringsfunktionen](#)

Trådlöst brusreducerande stereoheadset
WI-1000XM2

Ihopparring låter sig inte göras.

- Placera headsetet och Bluetooth-enheten inom 1 m från varandra.
 - Headsetet övergår automatiskt till ihopparningsläge vid första ihopparringen efter att headsetet har köpts, initierats eller reparerats. För att parkoppla en andra eller efterföljande enhet så håll in  -knappen (strömbrytare) på headsetet under minst 7 sekunder för att gå över till ihopparningsläge.
 - När en enhet ihopparats igen efter att headsetet initierats eller reparerats så kanske du inte kan parkoppla enheten om den har kvar ihopparningsinformation för headsetet (iPhone eller annan enhet). Radera i så fall ihopparningsinformationen för headsetet från enheten och para ihop dem igen.
-

Relaterade avsnitt

- [Om indikatorlampan](#)
- [Upprätta trådlös anslutning till Bluetooth-enheter](#)
- [Initiera headsetet för att återställa till fabriksinställda värden](#)

Trådlöst brusreducerande stereoheadset
WI-1000XM2

One-touch-anslutning (NFC) fungerar inte.

- Håll smarttelefonen i närheten av N-märket på headsetet tills smarttelefonen svarar. Om den fortfarande inte svarar ska smarttelefonen flyttas långsamt i alla riktningar.
 - Kontrollera att NFC-funktionen på smarttelefonen är på.
 - Ta ur din smarttelefon om den ligger i ett fodral.
 - NFC-mottagningskänsligheten varierar beroende på smarttelefonen. Om du upprepade gånger misslyckas med att ansluta, kan du ansluta/koppla från på din smarttelefon.
 - Du kan inte upprätta en one-touch-anslutning, (NFC) medan batteriet laddas, eftersom headsetet inte kan slås på. Avsluta laddningen innan du upprättar one-touch-anslutningen (NFC).
 - Du kan inte upprätta en one-touch-anslutning (NFC) när hörlurskabeln är ansluten till hörlursuttaget. Ta bort hörlurskabeln innan du upprättar one-touch-anslutningen (NFC).
 - Kontrollera att den anslutande enheten har stöd för NFC-funktionen.
 - Kontrollera att Bluetooth-funktionen på smarttelefonen är på.
-

Relaterade avsnitt

- [One-touch-anslutning \(NFC\) med en Android-smarttelefon](#)

Trådlöst brusreducerande stereoheadset
WI-1000XM2

Kunde inte upprätta en Bluetooth-anslutning.

- Kontrollera att headsetet är påslaget.
 - Kontrollera att Bluetooth-enheten slagits på och att Bluetooth-funktionen är på.
 - Om headsetet automatiskt ansluter till den senaste anslutna Bluetooth-enheten kanske du inte kan ansluta enheten till andra enheter via Bluetooth-funktionen. Använd i så fall den senaste anslutna Bluetooth-enheten och koppla ifrån Bluetooth-anslutningen.
 - Kontrollera om Bluetooth-enheten är i strömsparläge. Avaktivera strömsparläget om enheten befinner sig i strömsparläge.
 - Kontrollera om Bluetooth-anslutningen har avslutats. Om den avslutats upprättar du Bluetooth-anslutningen igen.
 - Om ihopparningsinformationen för headsetet har raderats på Bluetooth-enheten så para ihop headsetet med enheten igen.
-

Relaterade avsnitt

- [Om indikatorlampan](#)
- [Upprätta trådlös anslutning till Bluetooth-enheter](#)

Trådlöst brusreducerande stereoheadset
WI-1000XM2

Förvrängt ljud

- Håll headsetet på avstånd från mikrovågsugnar, trådlösa LAN-enheter, etc.

Trådlös Bluetooth-kommunikation är för kort eller så hoppas ljudet över.

- Ställ in headsetet på "Prioritera stabil anslutning". Mer information finns i "[Om ljudkvalitetsläget](#)".
- Ta bort alla hinder mellan antennen på den anslutande Bluetooth-enheten och headsetets inbyggda antenn. Headsetets antenn är inbyggd i den del som visas inom den prickade linjen nedan.

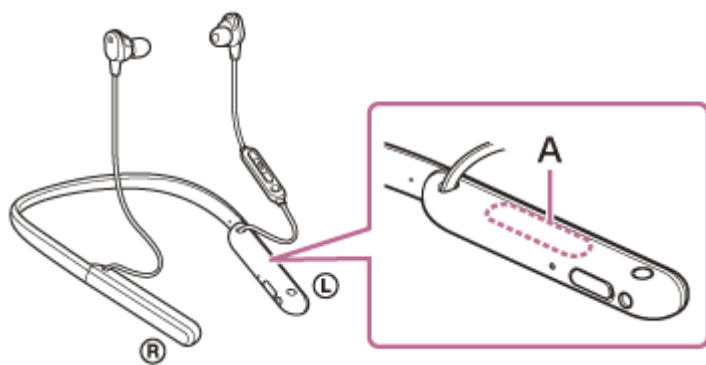

A: Den inbyggda antennens plats

- Bluetooth-kommunikation kan antingen inaktiveras eller så kan brus eller ljudbortfall inträffa vid följande förhållanden.
 - När det finns en mänsklig kropp mellan headsetet och Bluetooth-enheten
Placera i sådana fall Bluetooth-enheten i samma riktning som antennen på headsetet för att förbättra Bluetooth-kommunikationen.
 - Det finns ett hinder, exempelvis metall eller en vägg mellan headsetet och Bluetooth-enheten.
 - På platser som har trådlöst LAN, där en mikrovågsugn används, elektromagnetiska vågor alstras, etc.
- Situationen kan förbättras genom att ändra kvalitetsinställningarna för den trådlösa uppspelningen eller låsa läget för trådlös uppspelning till SBC på den enhet som sänder. Mer information finns i bruksanvisningen som följde med den enhet som sänder.
- Eftersom Bluetooth-enheter och trådlöst LAN (IEEE802.11b/g/n) använder samma frekvensband (2,4 GHz) kan det inträffa mikrovågsstörning och det leder till brus, ljudbortfall eller att kommunikation inaktiveras om det här headsetet används i närheten av en trådlös LAN-enhet. Om det händer så utför följande steg.
 - Använd headsetet på ett avstånd som är minst 10 m från den trådlösa LAN-enheten när headsetet ansluts till en Bluetooth-enhet.
 - Om headsetet används närmare än 10 m från en trådlös LAN-enhet bör du stänga av den trådlösa LAN-enheten.
 - Använd det här headsetet och Bluetooth-enheten så nära varandra som möjligt.
- Om du lyssnar på musik med din smarttelefon kan situationen förbättras genom att stänga av onödiga appar eller starta om din smarttelefon.

Relaterade avsnitt

- [Om ljudkvalitetsläget](#)

Trådlöst brusreducerande stereoheadset
WI-1000XM2

Headsetet fungerar inte ordentligt.

- Återställ headsetet. Den här åtgärden raderar inte ihopparningsinformationen.
 - Om headsetet inte fungerar ordentligt, även om du återställer headsetet, så initiera headsetet.
-

Relaterade avsnitt

- [Återställa headsetet](#)
- [Initiera headsetet för att återställa till fabriksinställda värden](#)

Trådlöst brusreducerande stereoheadset
WI-1000XM2

Det går inte att höra en person under ett samtal.

- Kontrollera att både headsetet och den anslutna enheten (dvs. smarttelefonen) är påslagna.
 - Om volymen är för låg ska volymen på den anslutna enheten och volymen på headsetet höjas.
 - Kontrollera ljudinställningarna på Bluetooth-enheten för att se till att ljudet matas ut i headsetet under ett samtal.
 - Använd Bluetooth-enheten för att återupprätta anslutningen. Välj HFP eller HSP som profil.
 - När du lyssnar på musik med headsetet kan du stoppa uppspelningen och trycka på **■**-knappen (ring) för att besvara ett inkommande samtal.
-

Relaterade avsnitt

- [Upprätta trådlös anslutning till Bluetooth-enheter](#)
- [Ta emot ett samtal](#)
- [Ringa ett samtal](#)

Trådlöst brusreducerande stereoheadset
WI-1000XM2

Låg röstvolym från dem som ringer

- Höj volymen på headsetet och den anslutna enheten.

Trådlöst brusreducerande stereoheadset
WI-1000XM2

Brus stör kommunikationen under ett telefonsamtal eller när röstassistentfunktionen används

- Om ditt finger täcker över eller skaver mot samtalsmikrofonen på headsetet under ett telefonsamtal eller när röstassistentfunktionen används kan det hända att brus stör kommunikationen. Uppmärksamma samtalsmikrofonens placering och var försiktig så att du inte kommer i kontakt med den, när du använder headsetets knappar.

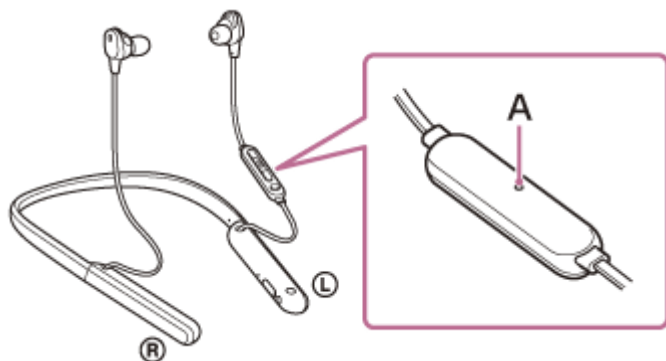

A: Mikrofon

- Om samtalsmikrofonen skaver mot t.ex. kläderna under ett telefonsamtal eller när röstassistentfunktionen används kan det hända att brus stör kommunikationen. Ändra riktningen på fjärrkontrollkomponenten så att samtalsmikrofonen inte skaver mot t.ex. dina kläder.

Trådlöst brusreducerande stereoheadset
WI-1000XM2

Återställa headsetet

Om headsetet inte går att starta eller om det inte går att använda även om det är påslaget så trycker du samtidigt på -knappen (strömbrytare) och C-knappen (anpassa) medan det laddas. Headsetet återställs. Informationen för registrering (ihoppning) raderas inte.

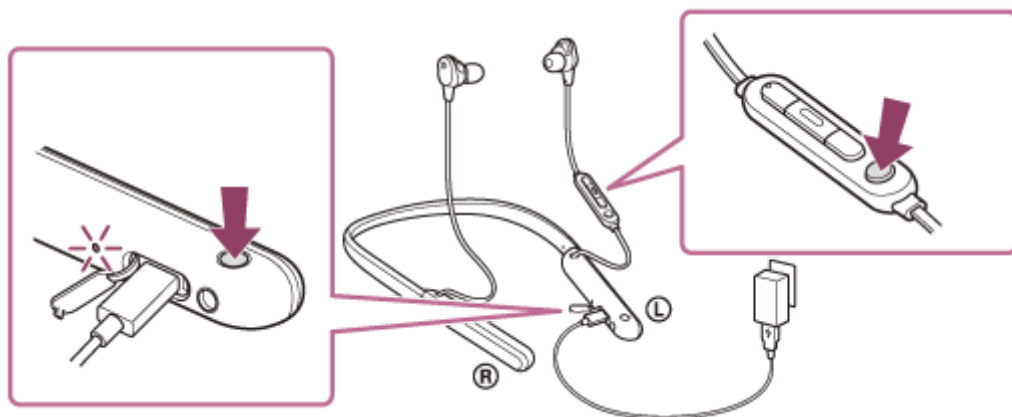

Om headsetet inte fungerar korrekt även efter återställning så initiera headsetet för att återställa till fabriksinställda värden.



Relaterade avsnitt





- [Initiera headsetet för att återställa till fabriksinställda värden](#)

Trådlöst brusreducerande stereoheadset
WI-1000XM2

Initiera headsetet för att återställa till fabriksinställda värden

Om headsetet inte fungerar ordentligt, även efter att det återställts, så initiera headsetet.

Stäng av headsetet medan USB Type-C-kabeln är fränkopplad och tryck sedan och håll in -knappen (strömbrytare) och -knappen (spela upp/ring) samtidigt i minst 7 sekunder.

Indikatorlampan (blå) blinkar 4 gånger (   ) och headsetet initieras. Den här funktionen återställer t.ex. volyminställningar till fabriksinställda värden och raderar all ihopparningsinformation. I sådant fall så radera ihopparningsinformationen för headsetet från enheten och para sedan ihop dem igen.

Om headsetet inte fungerar korrekt även efter initiering bör du rådfråga din närmaste Sony-återförsäljare.

OBS!

- Om du har uppdaterat programvaran efter att du köpte ditt headset hålls programvaran uppdaterad även om du initierar headsetet.
- När du initierar headsetet för att återställa fabriksinställningarna efter att du har ändrat språk för röstvägledning så återställs även språket till fabriksinställningarna.
- Det kan ta cirka 1 minut tills manövrering av -knappen (strömbrytare) accepteras igen, efter att indikatorn (blå) blinkar 4 gånger och headsetet initieras.