

Kablosuz Stereo Mikrofonlu Kulaklık
WI-C100



Model: YY2957

Hızlı Başlangıç Kılavuzu

⚠ Yanmayı veya ıslanma nedeniyle arızalanmayı önlemek için

Uygulamayı indirin ve mikrofonlu kulaklığı ayarlayın

Headphones Connect

Haydi kullanmaya başlayalım



1

Mikrofonlu kulaklığın takılması



Ⓛ (sol) işareti bulunan mikrofonlu kulaklık birimini sol kulağınıza ve Ⓜ (sağ) işareti bulunan mikrofonlu kulaklık birimini sağ kulağınıza yerleştirin.

2

Mikrofonlu kulaklığın açılması

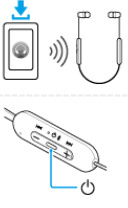

Gösterge (mavi) yanıp sönmeye başlayana kadar düğmeyi yaklaşık 2 saniye basılı tutun. Mikrofonlu kulaklık açılır. İndirilen “Sony | Headphones Connect” uygulamasının talimatlarını izleyin.

3

Mikrofonlu kulaklıkla çalışma

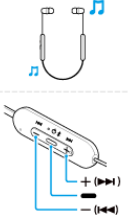

Ses aygıtını çalıştırın.

■ Bir kez basın: Oynat/Duraklat

+ (▶▶) Bir kez basın: Sesi artır

+ (▶▶) Basılı tutun: Bir sonraki parçanın başına atla

- (◀◀) Bir kez basın: Sesi azalt

- (◀◀) Basılı tutun: Bir önceki parçanın (ya da oynatma sırasında mevcut parçanın) başına atla

Tüm işlevleri ve geliştirilmiş performansları kullanmak için

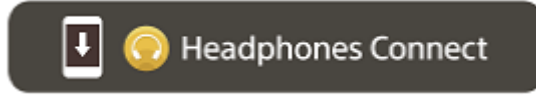

Mikrofonlu kulaklığın yazılımını ve “Sony | Headphones Connect” uygulamasını en yeni sürüme güncelleyin. Ayrıntılar için aşağıdakilere bakın:

<https://www.sony.net/elesupport/>

İlgili bilgiler

[Manuel olarak BLUETOOTH® bağlantısı kurma](#)

[Mikrofonlu kulaklığı şarj etme](#)

Başlarken

[Bluetooth işlevi ile yapabilecekleriniz](#)

[Sesli kılavuz hakkında](#)

Ürünle birlikte verilen aksesuarlar

[Ambalaj içeriğinin kontrol edilmesi](#)

[Kulak içi kulaklık uçlarının değiştirilmesi](#)

Parçalar ve kumandalar

[Parçaların konumu ve işlevi](#)

[Gösterge hakkında](#)

[Mikrofonlu kulaklığın takılması](#)

Güç/Şarj Etme

- [Mikrofonlu kulaklığı şarj etme](#)
- [Kullanılabilir çalışma süresi](#)
- [Kalan pil şarjının kontrol edilmesi](#)
- [Mikrofonlu kulaklığın açılması](#)
- [Mikrofonlu kulaklığın kapatılması](#)

Bağlantı kurma

[Bluetooth aygıtlarıyla kablosuz bağlantı kurulması](#)

Uygulama ile kolay kurulum

- [“Sony | Headphones Connect” uygulaması ile bağlanma](#)

Android akıllı telefon

- [Bir Android akıllı telefon ile eşleştirme ve bağlanma](#)
- [Eşleştirilmiş bir Android akıllı telefona bağlanma](#)

iPhone (iOS aygıtlar)

- [Bir iPhone ile eşleştirme ve bağlanma](#)
- [Eşleştirilmiş bir iPhone aygıtına bağlanma](#)

Bilgisayarlar

- [Bir bilgisayar \(Windows® 10\) ile eşleştirme ve bağlanma](#)
- [Bir bilgisayar \(Windows 8.1\) ile eşleştirme ve bağlanma](#)
- [Bir bilgisayar \(Mac\) ile eşleştirme ve bağlanma](#)
- [Eşleştirilmiş bir bilgisayara \(Windows 10\) bağlanma](#)
- [Eşleştirilmiş bir bilgisayara \(Windows 8.1\) bağlanma](#)
- [Eşleştirilmiş bir bilgisayara \(Mac\) bağlanma](#)

Diğer Bluetooth aygıtları

- [Bir Bluetooth aygıtı ile eşleştirme ve bağlanma](#)
- [Eşleştirilmiş bir Bluetooth aygıtına bağlanma](#)

Müzik dinleme

Bir Bluetooth bağlantısı aracılığıyla müzik dinleme

- [Bluetooth bağlantısı aracılığıyla bir aygıttan müzik dinleme](#)

[Ses aygıtının \(Bluetooth bağlantısı\) kontrol edilmesi](#)

[Bluetooth bağlantısını kesin \(kullanımdan sonra\)](#)

[360 Reality Audio Hakkında](#)

Ses kalitesi modu

[Ses kalitesi modu hakkında](#)

[Desteklenen kodekler](#)

[DSEE işlevi hakkında](#)

Telefon aramaları yapma

[Bir aramanın yanıtlanması](#)

[Bir arama yapma](#)

[Bir telefon araması için işlevler](#)

[Bilgisayarınızdan görüntülü görüşme yapma](#)

[Bluetooth bağlantısını kesin \(kullanımdan sonra\)](#)

Sesli yardım işlevinin kullanılması

[Sesli yardım işlevinin kullanılması \(Google app\)](#)

[Sesli yardım işlevinin kullanılması \(Siri\)](#)

Uygulamaları kullanma

[“Sony | Headphones Connect” uygulaması ile yapabileceğiniz](#)

[“Sony | Headphones Connect” uygulamasının yüklenmesi](#)

[“Sony | Headphones Connect” uygulamasından destek bilgilerine erişilmesi](#)

[Yazılımın güncel tutulması \(mikrofonlu kulaklığın rahat kullanımı için\)](#)

Önemli bilgi

[Önlemler](#)

[Yanmayı veya ıslanma nedeniyle arızalanmayı önlemek için](#)

[Mikrofonlu kulaklık ıslanırsa](#)

[Lisanslar](#)

[Ticari markalar](#)

[Müşteri destek web sitesi](#)

Sorun giderme

[Bir sorunu çözmek için ne yapabilirim?](#)

Güç/Şarj Etme

- [Mikrofonlu kulaklık açılmıyor.](#)
- [Şarj işlemi gerçekleştirilemiyor.](#)
- [Şarj süresi fazla uzun.](#)
- [Kullanılabilir çalışma süresi kısa \(pil süresi kısa\).](#)

Ses

- [Ses yok](#)
- [Düşük ses düzeyi](#)
- [Düşük ses kalitesi veya gürültü ya da olağan dışı bir ses duyulabilir.](#)
- [Ses sıklıkla atlanıyor.](#)

Bluetooth bağlantısı

- [Eşleştirme yapılamıyor.](#)
- [Bir Bluetooth bağlantısı kurulamıyor.](#)
- [Mikrofonlu kulaklık düzgün çalışmıyor.](#)
- [Bir arama sırasında bir kişiyi duyamıyorsunuz/arayan kişilerin sesi az geliyor, sesiniz arama sırasında karşıdaki kişiye ulaşmıyor/sesiniz arayan kişi tarafından az duyuluyor.](#)

Diğer

- [Kulak içi kulaklık uçları hasar gördü veya kayboldu.](#)
- [Kulak ağrısı oluyor.](#)

Mikrofonlu kulaklığı sıfırlama veya başlangıç durumuna getirme

- [Mikrofonlu kulaklığın sıfırlanması](#)
- [Mikrofonlu kulaklığı fabrika ayarlarına geri dönecek şekilde başlangıç durumuna getirme](#)

Teknik özellikler

[Teknik özellikler](#)

Kablosuz Stereo Mikrofonlu Kulaklık
WI-C100

Bluetooth işlevi ile yapabilecekleriniz

Mikrofonlu kulaklık, aşağıdaki işlemleri gerçekleştirmenize olanak tanıyan Bluetooth kablosuz teknolojisini kullanır.

Müzik dinleme

Bir akıllı telefonda, müzik çalardan vb. kablosuz olarak müzik çalabilirsiniz.



Telefonda konuşma

Telefonunuzu çantanızda veya cebinizde bırakarak elleriniz serbest haldeyken arama yapabilir ve aramaları yanıtlayabilirsiniz.



Kablosuz Stereo Mikrofonlu Kulaklık
WI-C100

Sesli kılavuz hakkında

Fabrika ayarlarında, aşağıdaki durumlarda mikrofonlu kulaklık aracılığıyla İngilizce sesli kılavuzu duyacaksınız. Sesli kılavuzun içeriği parantez içinde açıklanmaktadır.

"Sony | Headphones Connect" uygulamasını kullanarak sesli kılavuzun dilini değiştirebilir ve sesli kılavuzu açabilir/kapatabilirsiniz. Daha ayrıntılı bilgi için "Sony | Headphones Connect" uygulaması yardıml kılavuzuna başvurun. https://rd1.sony.net/help/mdr/hpc/h_zz/

- Mikrofonlu kulaklık açıldığında: "Power on" (Güç açık)
- Mikrofonlu kulaklık kapandığında: "Power off" (Güç kapalı)
- Eşleştirme moduna girildiğinde: "Bluetooth pairing" (Bluetooth eşleme)
- Bir Bluetooth bağlantısı kurulduğunda: "Bluetooth connected" (Bluetooth bağlandı)
- Bir Bluetooth bağlantısı kesildiğinde: "Bluetooth disconnected" (Bluetooth bağlantısı kesildi)
- Kalan pil şarjı hakkında bilgi verildiğinde: "Battery about XX %" (Battery yaklaşık %XX) ("XX" değeri yaklaşık olarak kalan şarjı gösterir. Bunu kaba bir tahmin olarak ele alın.) / "Battery fully charged" (Pil tam şarjlı)
- Kalan pil şarjı düşük olduğunda: "Low battery, please recharge headset" (Pil az, lütfen mikrofonlu kulaklığı şarj edin)
- Düşük pil nedeniyle otomatik olarak kapanırken: "Please recharge headset. Power off" (Lütfen mikrofonlu kulaklığı şarj edin. Güç kapalı)

Not

- Sesli kılavuzun dilini değiştirdiğinizde, bu yaklaşık 4 dakika sürer.
- Sesli kılavuz dilini değiştirdikten veya yazılımı güncelledikten sonra sesli kılavuz duyulmuyorsa, mikrofonlu kulaklığı kapatıp tekrar açın.

Kablosuz Stereo Mikrofonlu Kulaklık
WI-C100

Ambalaj içeriğinin kontrol edilmesi

Ambalajı açtıktan sonra, listedeki tüm öğelerin mevcut olduğunu teyit edin. Herhangi bir öğe eksikse, bayinize başvurun. () içinde verilen sayılar, adedi gösterir.

Kablosuz Stereo Mikrofonlu Kulaklık

Hibrit silikon kauçuk kulak içi kulaklık uçları (SS/M/LL her biri 2 adet)

- M boyutlu kulak içi kulaklık uçları satın alım sırasında mikrofonlu kulaklığın sol ve sağ birimlerine takılı olarak sunulur.
- Mikrofonlu kulaklığın rengine bağlı olarak, aşağıdaki kulak içi kulaklık ucu türlerinden bir set sağlanır.
 - Kulak içi kulaklık uçlarının boyutu, kulak içi kulaklık uçlarının altındaki noktalı çizgi sayısına göre anlaşılır.



SS boyut: 1 çizgi

M boyut: 3 çizgi

LL boyut: 5 çizgi

- Kulak içi kulaklık uçlarının boyutu, kulak içi kulaklık uçlarının içindeki renge göre anlaşılır.



SS boyut: kırmızı

M boyut: yeşil

LL boyut: mor

Not

- Kulak içi kulaklık uçları sarf malzemesidir. Kulak içi kulaklık uçları hasar görmüşse ve değiştirilmesi gerekiyorsa, size en yakın Sony bayisiyle iletişime geçin.

Kablosuz Stereo Mikrofonlu Kulaklık
WI-C100

Kulak ii kulaklık uıların deęiştirilmesi

M boyutlu kulak ii kulaklık uları satın alım sırasında mikrofonlu kulaklığın sol ve saę birimlerine takılı olarak sunulur. Kulak ii kulaklık ularının boyutu kulak kanallarınızın boyutu ile eęleşmezse ya da mikrofonlu kulaklık kulađınıza düzgün şekilde takılmazsa, doęru ses kalitesi veya arama performansı elde edemeyebilirsiniz. Bunlardan herhangi birinin yařanması durumunda ařađıdakileri deneyin.

- Mikrofonlu kulaklığı kulađınıza doęru şekilde taktığınızdan emin olun. Mikrofonlu kulaklığı, kulak ii kulaklık ucu kulak kanalının mümkün olduęunca derinine rahata oturacak şekilde takın.

Hibrit silikon kauuk kulak ii kulaklık uları

Mikrofonlu kulaklığın rengine baęlı olarak, ařađıdaki kulak ii kulaklık ucu trlerinden bir set saęlanır.

- Kulak ii kulaklık ularının boyutu, kulak ii kulaklık ularının altındaki noktalı izgi sayısına gre anlařılır.



SS boyut: 1 izgi

M boyut: 3 izgi

LL boyut: 5 izgi

- Kulak ii kulaklık ularının boyutu, kulak ii kulaklık ularının iindeki rene gre anlařılır.



SS boyut: kırmızı

M boyut: yeřil

LL boyut: mor

1 Kulak ii kulaklık ucunu ıkarın.

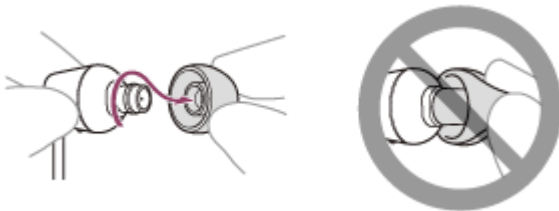

ıkarırken kulak ii kulaklık ucunu sıkmayın.

2 Kulak ii kulaklık ucunu takın.

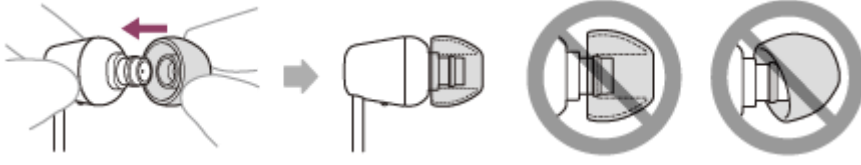

Kulak ii kulaklık ucunu sıkıca ieri yerleřtirin. Kulak ii kulaklık ucunu bol veya eęik bir biimde yerleřtirmeyin.

5-036-720-11(2) Copyright 2022 Sony Corporation

Kablosuz Stereo Mikrofonlu Kulaklık
WI-C100

Parçaların konumu ve işlevi

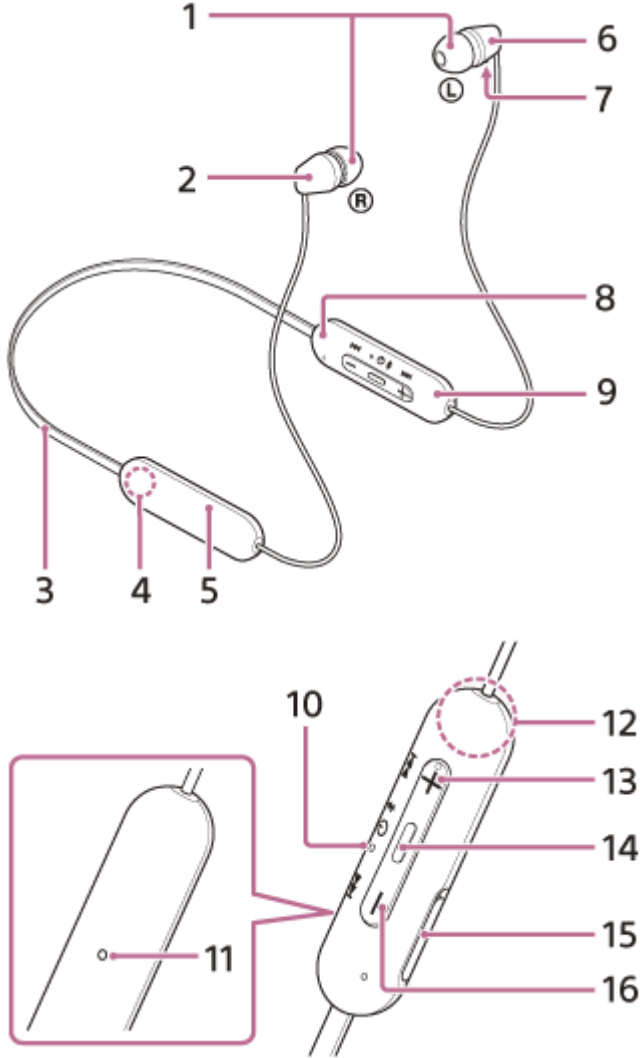

1. Kulak içi kulaklık uçları (sol, sağ)
2. Sağ birim
3. Boyun bandı
4. ® (sağ) işareti
5. Dahili şarj edilebilir pil
6. Sol birim
7. Dokunmatik nokta
Sol birimde bir dokunmatik nokta bulunur.
8. Ⓛ (sol) işareti
Ⓛ (sol) işaretinde bir dokunmatik nokta bulunur.
9. Uzaktan kumanda bileşeni
10. Gösterge
Şarj olurken turuncu renkte yanar.
Mikrofonlu kulaklığın pil veya iletişim durumunu belirtmek için turuncu veya mavi renkte yanar.
11. Mikrofon
Telefonda konuşurken sesinizi alır.
12. Dahili anten
A Bluetooth anten mikrofonlu kulaklığın içine yerleştirilmiştir.

13. + / ►► (ses düzeyi +/sonraki) düğmesi
+ düğmesinde bir dokunmatik nokta bulunur.
14. ⏻ / ■ (güç/yürüt/ara) düğmesi
Mikrofonlu kulaklığı açmak/kapatmak, müzik çalmak (veya duraklatmak) veya arama yapmak için çalıştırın.
15. USB Type-C® bağlantı noktası
Mikrofonlu kulaklığı şarj etmek için mikrofonlu kulaklığı piyasada satılan bir USB AC adaptörü ile bir AC prizine veya piyasada satılan bir USB Type-C kabloyla bir bilgisayara bağlayın.
16. - / ◀◀ (ses düzeyi -/önceki) düğmesi

İlgili Konu

- [Gösterge hakkında](#)
- [Kalan pil şarjının kontrol edilmesi](#)

5-036-720-11(2) Copyright 2022 Sony Corporation

Kablosuz Stereo Mikrofonlu Kulaklık
WI-C100

Gösterge hakkında

Gösterge ile mikrofonlu kulaklığın çeşitli durumlarını kontrol edebilirsiniz.

● : Mavi renkte yanar / ● : Turuncu renkte yanar / -: Söner

Açma

● - ● (mavi renkte iki kez yanıp söner)

Bu durumda, kalan pil şarjı %20 veya daha düşük olduğunda (şarj edilmesi gerekir), gösterge sırasıyla aşağıdaki şekilde yanar.

● - ● - ● (yaklaşık 15 saniye turuncu renkte arka arkaya yavaşça yanıp söner)

Ayrıntılar için "Kalan pil şarjının kontrol edilmesi" bölümüne bakın.

Kapatma

● (yaklaşık 2 saniye kadar mavi renkte yanar)

Kalan pil şarjı düştüğünde

● - ● - ● (yaklaşık 15 saniye turuncu renkte arka arkaya yavaşça yanıp söner)

Şarj

- Şarj ederken
● (turuncu renkte yanar)
Şarj tamamlandıktan sonra gösterge söner.
- Anormal sıcaklık
● ● -- ● ● -- (arka arkaya turuncu renkte iki kez yanıp söner)
- Anormal şarj
● -- ● -- (arka arkaya turuncu renkte yavaşça yanıp söner)

Bluetooth işlevi

- Aygıt kaydı (eşleştirme) modu
● ● -- ● ● -- (arka arkaya mavi renkte iki kez yanıp söner)
- Bağlı değil
● -- ● -- ● -- ● -- (yaklaşık 1 saniyelik aralıklarla arka arkaya mavi renkte yanıp söner)
- Bağlantı işlemi tamamlandı
● ● ● ● ● ● ● ● ● (yaklaşık 5 saniye süreyle arka arkaya hızlıca mavi renkte yanıp söner)
- Bağlı
● ----- ● ----- (yaklaşık 5 saniyelik aralıklarla arka arkaya mavi renkte yanıp söner)
- Gelen arama
● ● ● ● ● ● ● ● ● (arka arkaya mavi renkte hızlıca yanıp söner)

Bağlı değil ve bağlı durum göstergeleri bir süre geçtikten sonra otomatik olarak söner. Bir işlem gerçekleştirildiğinde bunlar bir süre için tekrar yanıp sönmeye başlar. Kalan pil şarjı düştüğünde, gösterge turuncu renkte yanıp sönmeye başlar.

Diğer

- Yazılım güncelleniyor

■■■■ - - ■■■■ - - (arka arkaya mavi renkte yavaşça yanıp söner)

- Başlangıç durumuna getirme tamamlandı
- ● ● ● (4 defa mavi renkte yanıp söner)

Ayrıntılar için “Mikrofonlu kulaklığı fabrika ayarlarına geri dönecek şekilde başlangıç durumuna getirme” bölümüne bakın.

İlgili Konu

- [Kalan pil şarjının kontrol edilmesi](#)
- [Mikrofonlu kulaklığı fabrika ayarlarına geri dönecek şekilde başlangıç durumuna getirme](#)

5-036-720-11(2) Copyright 2022 Sony Corporation

Mikrofonlu kulaklığın takılması

1 Mikrofonlu kulaklığı takın.

Boyun bandını, (L) (sol) işareti sol tarafınızda ve (R) (sağ) işareti sağ tarafınızda olacak şekilde boynunuza yerleştirin. (L) (sol) işaretli tarafta bir dokunmatik nokta bulunur. Sol ve sağ birimleri kulaklarınıza takın. Boyun bandını ve sol ve sağ birimleri yukarı, aşağı, sola ve sağa hareket ettirerek tam oturacakları bir konuma ayarlayın.

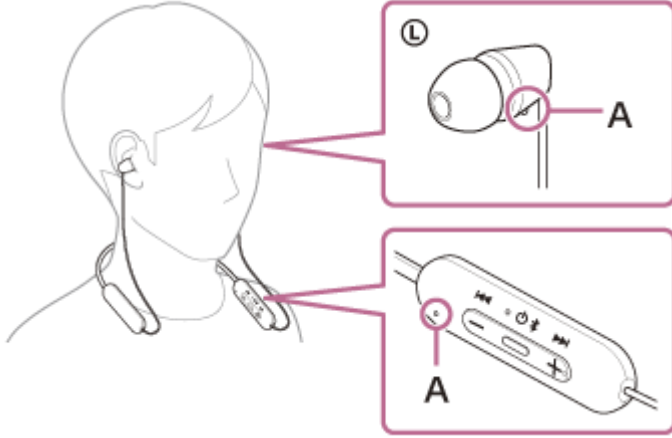

A: Dokunmatik nokta

Düzgün ses kalitesi, arama sesi kalitesinin vb. etkin olması için

Kulak içi kulaklık uçlarının boyutu kulak kanallarınızın boyutu ile eşleşmezse ya da mikrofonlu kulaklık kulağınıza düzgün şekilde takılmazsa, doğru ses kalitesi veya arama performansı elde edemeyebilirsiniz. Bunlardan herhangi birinin yaşanması durumunda aşağıdakileri deneyin.

- Mikrofonlu kulaklığı kulağınıza doğru şekilde taktığınızdan emin olun. Mikrofonlu kulaklığı, kulak içi kulaklık ucu kulak kanalının mümkün olduğunca derinine rahatça oturacak şekilde takın.

İlgili Konu

- [“Sony | Headphones Connect” uygulaması ile yapabileceğiniz](#)

Kablosuz Stereo Mikrofonlu Kulaklık
WI-C100

Mikrofonlu kulaklığı şarj etme

Mikrofonlu kulaklık, dahili lityum-iyon şarj edilebilir pil içerir. Mikrofonlu kulaklığı kullanım öncesinde şarj etmek için piyasada satılan bir USB Type-C kablo kullanın.

1 USB Type-C bağlantı noktası kapağını açın.

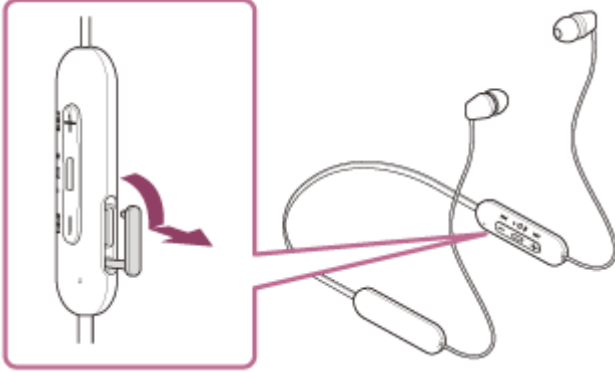

2 Mikrofonlu kulaklığı bir AC prize bağlayın.

Piyasada satılan bir USB Type-C kablo ve USB AC adaptörü kullanın.

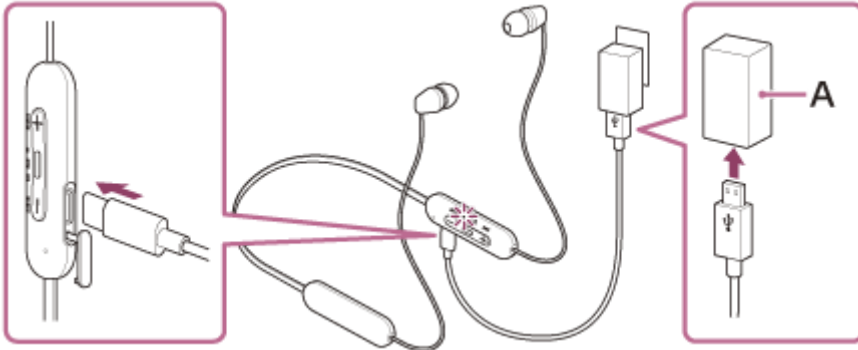

A: USB AC adaptörü

- Mikrofonlu kulaklık üzerindeki gösterge (turuncu) yanar.
- Şarj işlemi yaklaşık 3 saatte (*) tamamlanır ve gösterge otomatik olarak söner.

* Boş pilin tam kapasiteye şarj edilmesi için gereken süre. Kullanım koşullarına bağlı olarak şarj süresi farklılık gösterebilir.

Şarj işlemi tamamlandıktan sonra, mikrofonlu kulaklığa su veya toz girmesini önlemek için USB Type-C kabloyu çıkarın ve USB Type-C bağlantı noktası kapağını sıkıca kapatın.

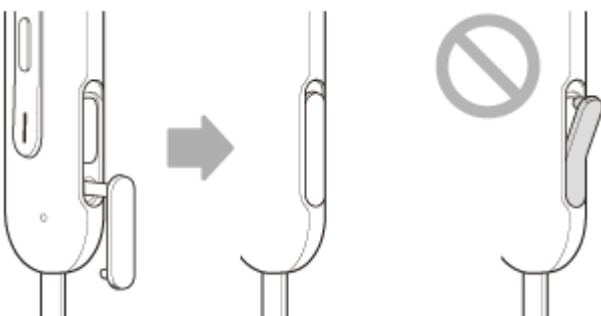

USB ile pil şarjı için sistem gereksinimleri

USB AC adaptörü

Piyasada satılan, 0,5 A (500 mA) veya üzeri çıkış akımı sağlama kapasiteli bir USB AC adaptörü

Piyasada satılan bir USB kablo

USB Type-C kablo (USB standartlarına uygun)

Kişisel bilgisayar

Standart USB bağlantı noktalı kişisel bilgisayar

- Tüm bilgisayarlarda çalışma garantisi sunmamaktayız.
- Özel yapım veya evde hazırlanmış bilgisayarlar ile çalışma garantisi sunulmamaktadır.

İpucu

- Mikrofonlu kulaklık, aynı zamanda mikrofonlu kulaklığın piyasada satılan bir USB Type-C kablo kullanılarak çalışan bir bilgisayara bağlanmasıyla da şarj edilebilir.
- Mikrofonlu kulaklık açıkken şarj işlemi başlarsa, mikrofonlu kulaklık otomatik olarak kapanacaktır.

Not

- USB Type-C kablo türüne bağlı olarak şarj işlemi başarılı olmayabilir.
- USB AC adaptörü türüne bağlı olarak şarj işlemi başarılı olmayabilir.
- Mikrofonlu kulaklık bir AC prize veya bilgisayara bağlandığında, mikrofonlu kulaklığı açma, Bluetooth aygıtlara kaydolma veya bağlanma ve müzik çalma gibi tüm işlemler gerçekleştirilemez.
- Bilgisayar bekleme veya uyku moduna geçtiğinde mikrofonlu kulaklık şarj edilemez. Bu durumda, bilgisayar ayarlarını değiştirin ve tekrar şarj işlemine başlayın.
- Mikrofonlu kulaklık uzun süre kullanılmadığında, şarj edilebilir pilin kullanım süresi azalabilir. Ancak birkaç kez şarj edildikten ve boşaldıktan sonra pil ömründe iyileşme olacaktır. Mikrofonlu kulaklığınızı uzun süre boyunca saklayacağınızda, fazla şarj boşalmasını önlemek için pili 6 ayda bir şarj edin.
- Mikrofonlu kulaklık uzun süre kullanılmadığında, pilin şarj edilmesi daha uzun sürebilir.
- Mikrofonlu kulaklık aşağıdaki nedenlerden dolayı şarj olurken bir sorun algılırsa, gösterge (turuncu) yanıp söner. Bu durumda, şarj sıcaklığı aralığında tekrar şarj edin. Sorun devam ederse size en yakın Sony bayisine danışın.
 - Ortam sıcaklığı, 5 °C - 35 °C şarj sıcaklığı aralığını aşmıyor.
 - Şarj edilebilir pille ilgili bir sorun var.
- Mikrofonlu kulaklık uzun süre kullanılmazsa, mikrofonlu kulaklık şarj etmeye başladığında gösterge (turuncu) hemen yanmayabilir. Lütfen gösterge yanana kadar bir dakika kadar bekleyin.
- Dahili şarj edilebilir pilin kullanım süresinin kayda değer düzeyde düşmesi halinde, pilin değiştirilmesi gerekecektir. Size en yakın Sony bayisine danışın.
- Aşırı sıcaklık değişikliklerine, doğrudan güneş ışığına, neme, kuma, toza ve elektrik şokuna maruz bırakmaktan kaçının. Mikrofonlu kulaklığı kesinlikle park edilmiş bir araç içinde bırakmayın.
- Mikrofonlu kulaklığı bir bilgisayara bağlarken, bir USB Type-C kabloyla doğrudan bilgisayara bağladığınızdan emin olun. Mikrofonlu kulaklık bir USB ağı üzerinden bağlandığında, şarj işlemi doğru şekilde tamamlanmayacaktır.

Kablosuz Stereo Mikrofonlu Kulaklık
WI-C100

Kullanılabilir alıřtırma süresi

Pil tamamen řarj edilmiř durumdayken mikrofonlu kulaklığın kullanılabilir alıřtırma süreleri ařağıdaki gibidir:

Bluetooth baėlantısı

Müzik oynatma süresi (AAC): Maks. 25 saat

Müzik oynatma süresi (SBC): Maks. 20 saat

- 10 dakikalık řarj sonrasında 60 dakika müzik oynatılabilir.

İletişim süresi: Maks. 15 saat

İpucu

- “Sony | Headphones Connect” uygulamasını kullanarak, bir baėlantı için hangi kodeğın kullanıldığını kontrol edebilir veya DSEE işlevini deėiřtirebilirsiniz.

Not

- Kullanım saatleri, mikrofonlu kulaklık işlevleri ayarlarına ve kullanım kořullarına baėlı olarak yukarıda açıklanan süreden farklı olabilir.
- Ařağıdaki işlevleri ayarlamanız durumunda, pilin kullanılabilir alıřtırma süresi yukarıda açıklananlardan daha kısa olur.
 - DSEE
 - Ekolayzır

Ekolayzır ve DSEE öėesini aynı anda ayarlarsanız, pilin kullanılabilir alıřtırma süresi daha da kısalabilir.

İlgili Konu

- [Desteklenen kodekler](#)
- [DSEE işlevi hakkında](#)
- [“Sony | Headphones Connect” uygulaması ile yapabileceğiniz](#)

Kablosuz Stereo Mikrofonlu Kulaklık
WI-C100

Kalan pil şarjının kontrol edilmesi

Ayrıca şarj edilebilir pilin kalan pil şarjını kontrol edebilirsiniz.

Mikrofonlu kulaklığı açtığınızda, kalan pil şarjını gösteren sesli kılavuz duyulabilir.

"Battery about XX %" (Battery yaklaşık %XX) ("XX" değeri, yaklaşık olan kalan şarjı belirtir.)

"Battery fully charged" (Pil tam şarjlı)

Sesli kılavuzun belirttiği kalan pil şarjı, bazı durumlarda gerçek kalan pil şarjından farklı olabilir. Bunu kaba bir tahmin olarak ele alın.

Mikrofonlu kulaklık açıldığında kalan pil şarjı %20 veya daha düşükse, gösterge de (turuncu) yaklaşık 15 saniye yanıp söner.

Kalan şarj seviyesi düştüğünde

Bir uyarı amaçlı bip sesi duyulur ve çalışma göstergesinin (mavi) rengi turuncu olur. Sesli kılavuzun "Low battery, please recharge headset" (Pil az, lütfen mikrofonlu kulaklığı şarj edin) dediğini duyarsanız, mikrofonlu kulaklığı mümkün olan en kısa sürede şarj edin.

Pil şarjı tamamen boşaldığında, bir uyarı amaçlı bip sesi duyulur, sesli kılavuz ile "Please recharge headset. Power off" (Lütfen mikrofonlu kulaklığı şarj edin. Güç kapalı) mesajı verilir ve mikrofonlu kulaklık otomatik olarak kapatılır.

iPhone veya iPod touch kullandığınızda

Mikrofonlu kulaklık bir HFP (Hands-free Profile) Bluetooth bağlantısı ile bir iPhone ya da iPod touch aygıtına bağlandığında, iPhone ya da iPod touch mikrofonlu kulaklık ekranında kalan pil şarjını gösteren bir simge görüntülenir. Görüntülenme konumu bir örnektir.

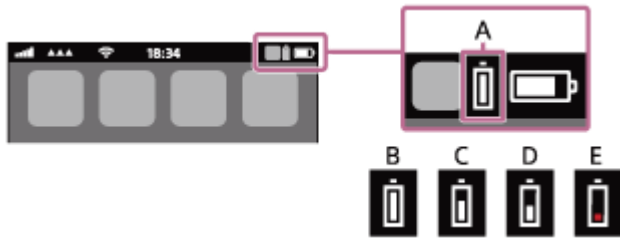

A: Mikrofonlu kulaklığın kalan pil şarjı

B: %100 - %70

C: %70 - %50

D: %50 - %20

E: %20 veya daha düşük (şarj edilmesi gerekiyor)

Mikrofonlu kulaklığın kalan pil şarjı ayrıca iOS 11 veya üzerinin çalıştırıldığı iPhone veya iPod touch ekranında pencere ögesi olarak görüntülenir.

Daha ayrıntılı bilgi için lütfen iPhone veya iPod touch ile birlikte verilen kullanma kılavuzuna başvurun.

Görüntülenen kalan pil şarjı, bazı durumlarda gerçek kalan pil şarjından farklı olabilir. Bunu kaba bir tahmin olarak ele alın.

Bir Android™ akıllı telefon (İşletim Sistemi 8.1 veya üzeri) kullandığınızda

Mikrofonlu kulaklık bir Android akıllı telefona HFP Bluetooth bağlantısı üzerinden bağlandığında, akıllı telefonun ekranında bağlı Bluetooth aygıtı sütununda mikrofonlu kulaklığın kalan pil şarjını "%100", "%70", "%50" veya "%20" olarak görüntülemek için [Settings] - [Device connection] - [Bluetooth] ögesini seçin. Yukarıdaki işlem bir örnektir. Daha ayrıntılı bilgi için lütfen Android akıllı telefonun kullanma kılavuzuna başvurun.

Görüntülenen kalan pil şarjı, bazı durumlarda gerçek kalan pil şarjından farklı olabilir. Bunu kaba bir tahmin olarak ele alın.

İpucu

- Ayrıca mikrofonlu kulaklığın kalan pil şarjını “Sony | Headphones Connect” uygulamasıyla kontrol edebilirsiniz. Hem Android akıllı telefonlar hem de iPhone/iPod touch bu uygulamayı destekler.

Not

- Mikrofonlu kulaklık ve akıllı telefon ile HFP arasında bağlantı bulunmaması durumunda, kalan pil şarjı doğru şekilde görüntülenmeyecektir.
- Bir yazılım güncellemesinden hemen sonra ya da mikrofonlu kulaklık uzun süre kullanılmadığında kalan pil şarjı düzgün görüntülenmeyebilir. Bu durumda, kalan pil şarjının düzgün bir şekilde görüntülenmesi için pili şarj edin ve pil şarjını boşaltın; bu işlemi birden fazla kez tekrarlayın.

İlgili Konu

- [Gösterge hakkında](#)
- [“Sony | Headphones Connect” uygulaması ile yapabileceğiniz](#)

Kablosuz Stereo Mikrofonlu Kulaklık
WI-C100

Mikrofonlu kulaklığın açılması

- 1 Gösterge (mavi) yanıp sönece kadar  (güç) düğmesini yaklaşık 2 saniye basılı tutun.

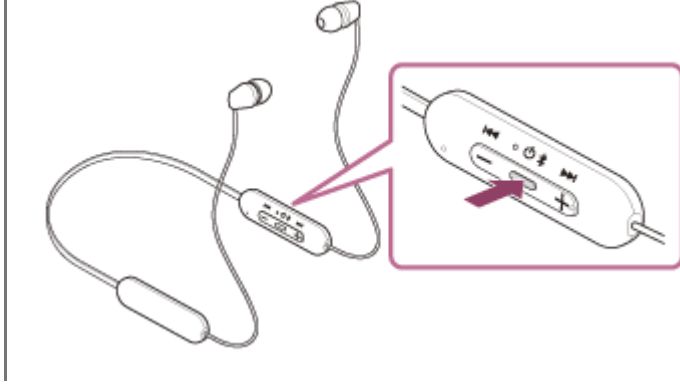

İlgili Konu

- [Mikrofonlu kulaklığın kapatılması](#)

Kablosuz Stereo Mikrofonlu Kulaklık
WI-C100

Mikrofonlu kulaklığın kapatılması

- 1 Gösterge (mavi) sönene kadar  (güç) düğmesini yaklaşık 2 saniye basılı tutun.

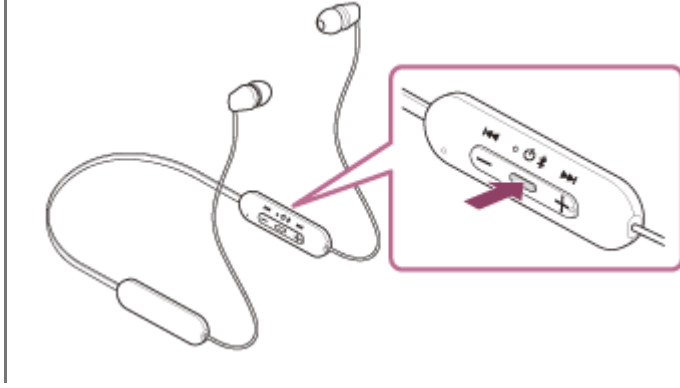

İpucu

- Mikrofonlu kulaklığı ayrıca "Sony | Headphones Connect" uygulaması ile de kapatabilirsiniz.

İlgili Konu

- Mikrofonlu kulaklığın açılması
- "Sony | Headphones Connect" uygulaması ile yapabileceğiniz

Kablosuz Stereo Mikrofonlu Kulaklık
WI-C100

Bluetooth aygıtlarıyla kablosuz bağlantı kurulması

Bluetooth aygıtınızın Bluetooth işlevini kullanarak mikrofonlu kulaklığınız ile müzik dinlemenin ve elleriniz serbest kalacak şekilde görüşme yapmanın keyfini çıkarabilirsiniz.

Eşleştirme

Bluetooth işlevinin kullanılması için bağlanan aygıtlardan her ikisinin de önceden kaydedilmesi gerekmektedir. Bir aygıtı kaydetme işlemine "eşleştirme" adı verilir.

Mikrofonlu kulaklık ile aygıtı manuel olarak eşleştirin.

Eşleştirilmiş bir aygıtla bağlanma

Bir aygıt eşleştirildiğinde, tekrar eşleştirmeye gerek yoktur. Her aygıt için gerekli yöntemleri kullanarak halihazırda mikrofonlu kulaklık ile eşleştirilmiş olan aygıtlara bağlanın.

İlgili Konu

- [Bir Android akıllı telefon ile eşleştirme ve bağlanma](#)
- [Bir iPhone ile eşleştirme ve bağlanma](#)
- [Bir bilgisayar \(Windows® 10\) ile eşleştirme ve bağlanma](#)
- [Bir bilgisayar \(Windows 8.1\) ile eşleştirme ve bağlanma](#)
- [Bir bilgisayar \(Mac\) ile eşleştirme ve bağlanma](#)
- [Bir Bluetooth aygıtı ile eşleştirme ve bağlanma](#)
- [Eşleştirilmiş bir Android akıllı telefona bağlanma](#)
- [Eşleştirilmiş bir iPhone aygıtına bağlanma](#)
- [Eşleştirilmiş bir bilgisayara \(Windows 10\) bağlanma](#)
- [Eşleştirilmiş bir bilgisayara \(Windows 8.1\) bağlanma](#)
- [Eşleştirilmiş bir bilgisayara \(Mac\) bağlanma](#)
- [Eşleştirilmiş bir Bluetooth aygıtına bağlanma](#)

Kablosuz Stereo Mikrofonlu Kulaklık
WI-C100

“Sony | Headphones Connect” uygulaması ile bağlanma

Mikrofonlu kulaklığı bir akıllı telefona veya iPhone aygıtına bağlamak için Android akıllı telefonunuzda/iPhone aygıtınızda “Sony | Headphones Connect” uygulamasını başlatın. Daha ayrıntılı bilgi için “Sony | Headphones Connect” uygulaması yardıml kılavuzuna başvurun.

https://rd1.sony.net/help/mdr/hpc/h_zz/



Sony Headphones Connect



Not

- “Sony | Headphones Connect” uygulaması ile bağlantı yapıldığında bazı akıllı telefonlar ve iPhone aygıtları ile bağlantı stabilliğini kaybedebilir. Böyle bir durumda, mikrofonlu kulaklığa bağlanmak için “Eşleştirilmiş bir Android akıllı telefona bağlanma” ya da “Eşleştirilmiş bir iPhone aygıtına bağlanma” bölümündeki prosedürleri izleyin.

İlgili Konu

- Eşleştirilmiş bir Android akıllı telefona bağlanma
- Eşleştirilmiş bir iPhone aygıtına bağlanma
- “Sony | Headphones Connect” uygulaması ile yapabileceğiniz
- “Sony | Headphones Connect” uygulamasının yüklenmesi

Kablosuz Stereo Mikrofonlu Kulaklık
WI-C100

Bir Android akıllı telefon ile eşleştirme ve bağlanma

Bağlanmak istediğiniz aygıtı kaydetme işlemine "eşleştirme" adı verilir. Öncelikle, ilk defa mikrofonlu kulaklık ile birlikte kullanmak için bir aygıtı eşleştirin.

Çalıştırmaya başlamadan önce aşağıdakilerden emin olun:

- Android akıllı telefon ile mikrofonlu kulaklık arasında en fazla 1 m bulunduğundan.
- Mikrofonlu kulaklığın yeterli düzeyde şarj edilmiş olduğundan.
- Android akıllı telefonun kullanma kılavuzunun elinizde bulunduğundan.

1 Bu mikrofonlu kulaklık üzerinde eşleştirme moduna girin.

Mikrofonlu kulaklığı satın aldıktan sonra veya mikrofonlu kulaklığı başlangıç durumuna getirdikten sonra bir aygıtlarla ilk kez eşleştirdiğinizde mikrofonlu kulaklığı açın (mikrofonlu kulaklığın eşleştirme bilgisi yoktur). Mikrofonlu kulaklık otomatik olarak eşleştirme moduna girer. Bu durumda, 2 . adıma ilerleyin.

İkinci veya izleyen bir aygıtı eşleştirdiğinizde (mikrofonlu kulaklıkta diğer aygıtlar için eşleştirme bilgileri mevcut olduğunda), manuel olarak eşleştirme moduna girmek için  (güç) düğmesini yaklaşık 5 saniye süreyle basılı tutun.

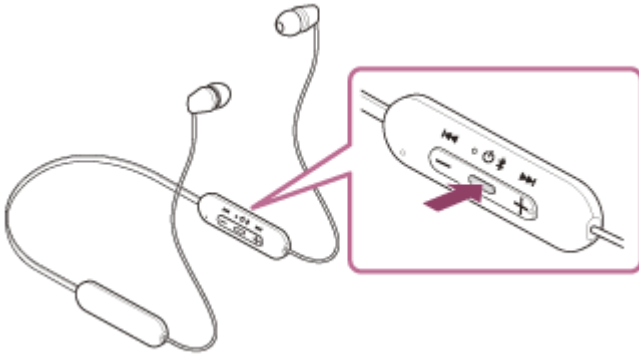

Gösterge (mavi) arka arkaya iki kez yanıp söner. Sesli kılavuz şunu söyleyecektir: "Bluetooth pairing" (Bluetooth eşleme).

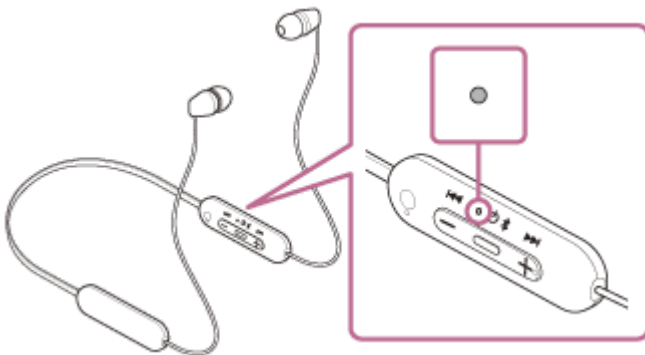

2 Kilitliyse Android akıllı telefon ekranının kilidini açın.

3 Android akıllı telefon üzerinde mikrofonlu kulaklığı bulun.

1. [Settings] - [Device connection] - [Bluetooth] ögesini seçin.



2. Bluetooth işlevini açmak için anahtara dokununuz.



4 [WI-C100] öğesine dokununuz.

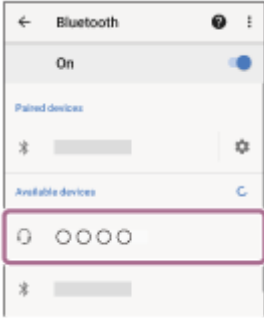

Ana anahtar (*) girişi gerekiyorsa, "0000" yazın.

Mikrofonlu kulaklık ve akıllı telefon birbiriyle eşleştirilir ve birbirine bağlanır.

Sesli kılavuz şunu söyleyecektir: "Bluetooth connected" (Bluetooth bağlandı).

Bunlar bağlı değilse, "[Eşleştirilmiş bir Android akıllı telefona bağlanma](#)" bölümüne bakın.

[WI-C100] Android akıllı telefon ekranında görüntülenmezse, 3 . adımdan başlayarak tekrar deneyin.

* Bir Ana anahtara "Şifre", "PIN kodu", "PIN numarası" veya "Parola" adı verilebilir.

İpucu

- Yukarıdaki işlem bir örnektir. Daha ayrıntılı bilgi için lütfen Android akıllı telefon ile birlikte verilen kullanma kılavuzuna başvurun.
- Tüm Bluetooth eşleştirme bilgilerini görmek için "[Mikrofonlu kulaklığı fabrika ayarlarına geri dönecek şekilde başlangıç durumuna getirme](#)" bölümüne bakın.

Not

- 5 dakika içinde eşleştirme yapılamazsa, eşleştirme modu iptal edilir ve mikrofonlu kulaklık kapatılır. Bu durumda, 1 . adımdan itibaren işlemi tekrar başlatın.
- Bluetooth aygıtları eşleştildiğinde, aşağıdaki durumlar haricinde bunların tekrar eşleştirilmesine gerek yoktur:
 - Eşleştirme bilgileri onarım sonrasında vb. silindiğinde.
 - 9. aygıt eşleştirildiğinde.
Mikrofonlu kulaklık en fazla 8 aygıt ile eşleştirilebilir. 8 aygıt halihazırda eşlenmiş durumdayken yeni bir aygıt eşleştirilirse, yeni aygıtın bilgileri, en eski tarihte eşleştirilen aygıtın kayıt bilgilerinin üzerine yazılır.
 - Mikrofonlu kulaklık için eşleştirme bilgileri Bluetooth aygıtından silindiğinde.
 - Mikrofonlu kulaklık başlangıç durumuna getirildiğinde.
Tüm eşleştirme bilgileri silinir. Bu durumda bağlı aygıttan mikrofonlu kulaklık için eşleştirme bilgilerini silin ve bunları tekrar eşleştirin.
- Mikrofonlu kulaklık birden fazla aygıt ile eşleştirilebilir ancak bir defada yalnızca 1 aygıttan müzik oynatabilir.

İlgili Konu

- Bluetooth aygıtlarıyla kablosuz bağlantı kurulması
- Eşleştirilmiş bir Android akıllı telefona bağlanma
- Bluetooth bağlantısı aracılığıyla bir aygıttan müzik dinleme
- Bluetooth bağlantısını kesin (kullanımdan sonra)
- Mikrofonlu kulaklığı fabrika ayarlarına geri dönecek şekilde başlangıç durumuna getirme

Kablosuz Stereo Mikrofonlu Kulaklık
WI-C100

Eşleştirilmiş bir Android akıllı telefona bağlanma

1 Kilitliyse Android akıllı telefon ekranının kilidini açın.

2 Mikrofonlu kulaklığı açın.

⏻ (güç) düğmesini yaklaşık 2 saniye basılı tutun.

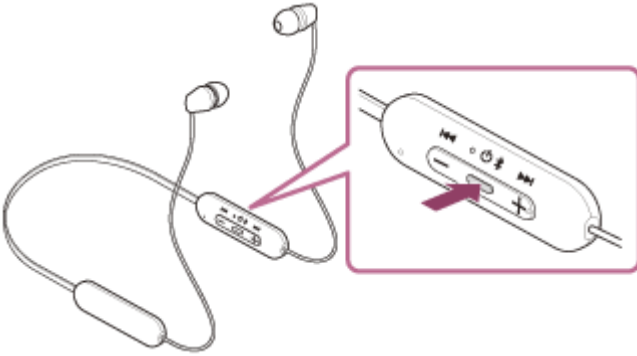

Sesli kılavuz şunu söyleyecektir: "Power on" (Güç açık).

Parmağınızı düğmeden çektiikten sonra bile gösterge (mavi) yanıp sönmeye devam eder.

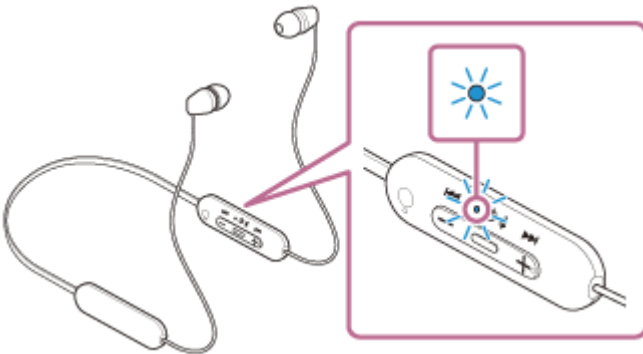

Mikrofonlu kulaklık son bağlı olan ağıta otomatik olarak bağlandıysa, sesli kılavuzun "Bluetooth connected" (Bluetooth bağlandı) dediğini duyacaksınız.

Android akıllı telefon üzerinden bağlantı durumunu kontrol edin. Bağlı değilse, 3 . adıma ilerleyin.

3 Android akıllı telefon ile eşleşen ağıtları görüntüleyin.

1. [Settings] - [Device connection] - [Bluetooth] öğesini seçin.



2. Bluetooth işlevini açmak için anahtara dokunun.

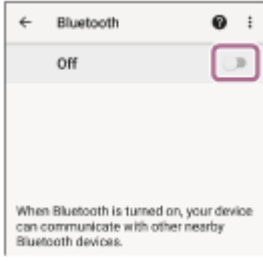

4 [WI-C100] öğesine dokunun.

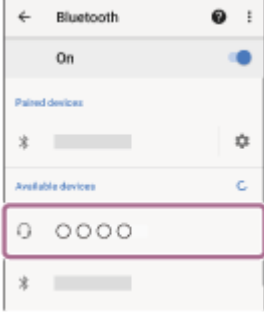

Sesli kılavuz şunu söyleyecektir: "Bluetooth connected" (Bluetooth bağlandı).

İpucu

- Yukarıdaki işlem bir örnektir. Daha ayrıntılı bilgi için lütfen Android akıllı telefon ile birlikte verilen kullanma kılavuzuna başvurun.

Not

- Son bağlanan Bluetooth aygıtı mikrofonlu kulaklığın yakınına yerleştirilirse, mikrofonlu kulaklık, mikrofonlu kulaklığın açılması ile otomatik olarak bu aygıta bağlanabilir. Böyle bir durumda, son bağlanan aygıtın üzerindeki Bluetooth işlevini devre dışı bırakın veya gücü kapatın.
- Akıllı telefonunuzu mikrofonlu kulaklığa bağlayamıyorsanız akıllı telefonunuzdaki mikrofonlu kulaklık eşleştirme bilgilerini silin ve yeniden eşleştirme yapın. Akıllı telefonunuz üzerinde yapılacak işlemler için akıllı telefon ile birlikte verilen kullanma kılavuzuna başvurun.

İlgili Konu

- Bluetooth aygıtlarıyla kablosuz bağlantı kurulması
- Bir Android akıllı telefon ile eşleştirme ve bağlanma
- Bluetooth bağlantısı aracılığıyla bir aygıttan müzik dinleme
- Bluetooth bağlantısını kesin (kullanımdan sonra)

Kablosuz Stereo Mikrofonlu Kulaklık
WI-C100

Bir iPhone ile eşleştirme ve bağlanma

Bağlanmak istediğiniz aygıtı kaydetme işlemine "eşleştirme" adı verilir. Öncelikle, ilk defa mikrofonlu kulaklık ile birlikte kullanmak için bir aygıtı eşleştirin.

Çalıştırmaya başlamadan önce aşağıdakilerden emin olun:

- iPhone ile mikrofonlu kulaklık arasında en fazla 1 m bulunduğundan.
- Mikrofonlu kulaklığın yeterli düzeyde şarj edilmiş olduğundan.
- iPhone kullanma kılavuzunun elinizde bulunduğundan.

1 Bu mikrofonlu kulaklık üzerinde eşleştirme moduna girin.

Mikrofonlu kulaklığı satın aldıktan sonra veya mikrofonlu kulaklığı başlangıç durumuna getirdikten sonra bir aygıtlarla ilk kez eşleştirdiğinizde mikrofonlu kulaklığı açın (mikrofonlu kulaklığın eşleştirme bilgisi yoktur). Mikrofonlu kulaklık otomatik olarak eşleştirme moduna girer. Bu durumda, 2 . adıma ilerleyin.

İkinci veya izleyen bir aygıtı eşleştirdiğinizde (mikrofonlu kulaklıkta diğer aygıtlar için eşleştirme bilgileri mevcut olduğunda), manuel olarak eşleştirme moduna girmek için  (güç) düğmesini yaklaşık 5 saniye süreyle basılı tutun.

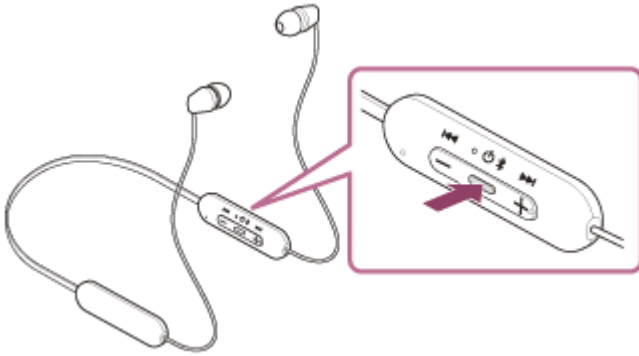

Gösterge (mavi) arka arkaya iki kez yanıp söner. Sesli kılavuz şunu söyleyecektir: "Bluetooth pairing" (Bluetooth eşleme).

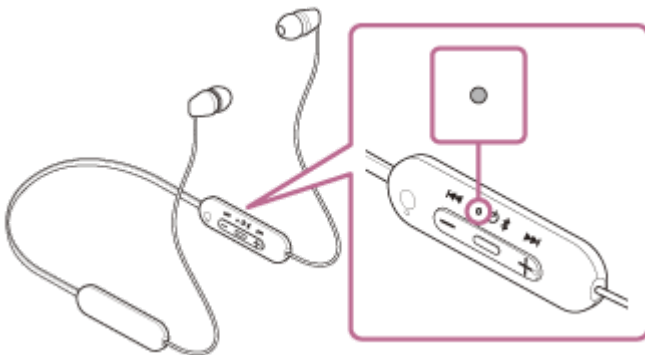

2 Kilitliyse iPhone ekranının kilidini açın.

3 iPhone üzerinde mikrofonlu kulaklığı bulun.

1. [Settings] ögesini seçin.
2. [Bluetooth] ögesine dokunun.

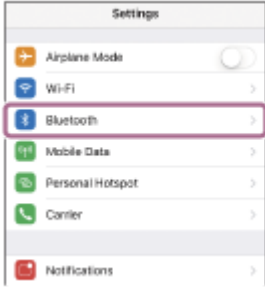

3. Bluetooth işlevini açmak için anahtara dokununuz.



4 [WI-C100] öğesine dokununuz.

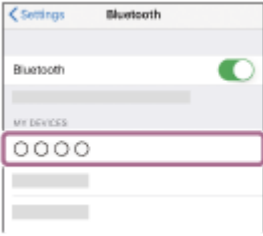

Ana anahtar (*) girişi gerekiyorsa, "0000" yazın.

Mikrofonlu kulaklık ve iPhone birbiriyle eşleştirilir ve birbirine bağlanır.

Sesli kılavuz şunu söyleyecektir: "Bluetooth connected" (Bluetooth bağlandı).

Bunlar bağlı değilse, "[Eşleştirilmiş bir iPhone aygıtına bağlanma](#)" bölümüne bakın.

[WI-C100] iPhone ekranında görüntülenmezse, 3 . adımın başlangıcından itibaren tekrar deneyin.

* Bir Ana anahtara "Şifre", "PIN kodu", "PIN numarası" veya "Parola" adı verilebilir.

İpucu

- Yukarıdaki işlem bir örnektir. Daha ayrıntılı bilgi için lütfen iPhone ile birlikte verilen kullanma kılavuzuna başvurun.
- Tüm Bluetooth eşleştirme bilgilerini görmek için "[Mikrofonlu kulaklığı fabrika ayarlarına geri dönecek şekilde başlangıç durumuna getirme](#)" bölümüne bakın.

Not

- 5 dakika içinde eşleştirme yapılamazsa, eşleştirme modu iptal edilir ve mikrofonlu kulaklık kapatılır. Bu durumda, 1 . adımdan itibaren işlemi tekrar başlatın.
- Bluetooth aygıtları eşleştirdiğinde, aşağıdaki durumlar haricinde bunların tekrar eşleştirilmesine gerek yoktur:
 - Eşleştirme bilgileri onarım sonrasında vb. silindiğinde.
 - 9. aygıt eşleştirildiğinde.
Mikrofonlu kulaklık en fazla 8 aygıt ile eşleştirilebilir. 8 aygıt halihazırda eşlenmiş durumdayken yeni bir aygıt eşleştirilirse, yeni aygıtın bilgileri, en eski tarihte eşleştirilen aygıtın kayıt bilgilerinin üzerine yazılır.
 - Mikrofonlu kulaklık için eşleştirme bilgileri Bluetooth aygıtından silindiğinde.
 - Mikrofonlu kulaklık başlangıç durumuna getirildiğinde.
Tüm eşleştirme bilgileri silinir. Bu durumda bağlı aygıttan mikrofonlu kulaklık için eşleştirme bilgilerini silin ve bunları tekrar eşleştirin.
- Mikrofonlu kulaklık birden fazla aygıt ile eşleştirilebilir ancak bir defada yalnızca 1 aygıttan müzik oynatabilir.

İlgili Konu

- Bluetooth aygıtlarıyla kablosuz bağlantı kurulması
- Eşleştirilmiş bir iPhone aygıtına bağlanma
- Bluetooth bağlantısı aracılığıyla bir aygıttan müzik dinleme
- Bluetooth bağlantısını kesin (kullanımdan sonra)
- Mikrofonlu kulaklığı fabrika ayarlarına geri dönecek şekilde başlangıç durumuna getirme

Kablosuz Stereo Mikrofonlu Kulaklık
WI-C100

Eşleştirilmiş bir iPhone aygıtına bağlanma

1 Kilitliyse iPhone ekranının kilidini açın.

2 Mikrofonlu kulaklığı açın.

⏻ (güç) düğmesini yaklaşık 2 saniye basılı tutun.

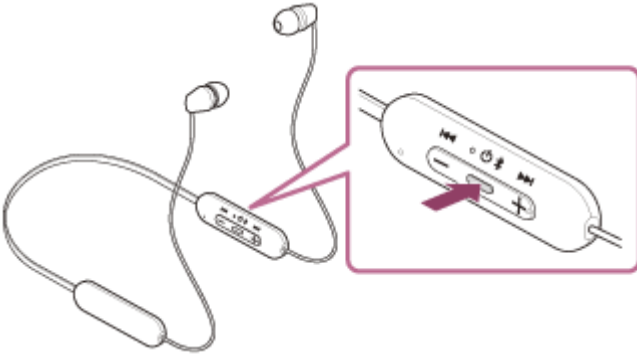

Sesli kılavuz şunu söyleyecektir: "Power on" (Güç açık).

Parmağınızı düğmeden çektiikten sonra bile gösterge (mavi) yanıp sönmeye devam eder.

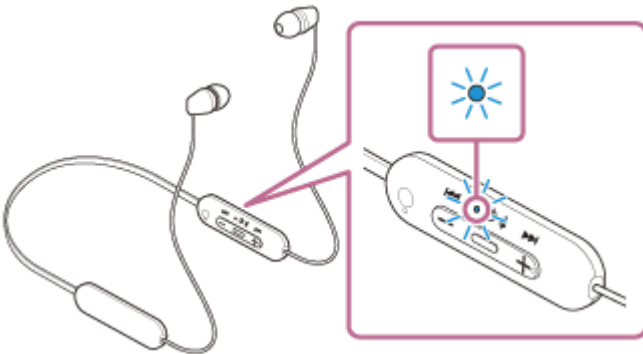

Mikrofonlu kulaklık son bağlı olan aygıtta otomatik olarak bağlandıysa, sesli kılavuzun "Bluetooth connected" (Bluetooth bağlandı) dediğini duyacaksınız.

iPhone üzerinden bağlantı durumunu kontrol edin. Bağlı değilse, 3 . adıma ilerleyin.

3 iPhone ile eşleşen aygıtları görüntüleyin.

1. [Settings] ögesini seçin.
2. [Bluetooth] ögesine dokunun.

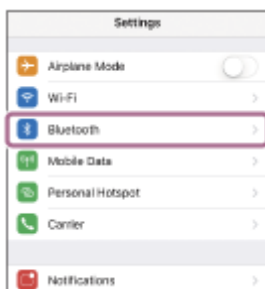

3. Bluetooth işlevini açmak için anahtara dokunun.



4 [WI-C100] öğesine dokunun.

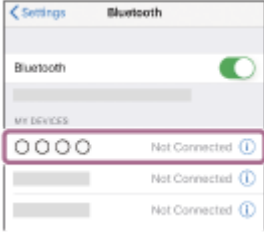

Sesli kılavuz şunu söyleyecektir: "Bluetooth connected" (Bluetooth bağlandı).

İpucu

- Yukarıdaki işlem bir örnektir. Daha ayrıntılı bilgi için lütfen iPhone ile birlikte verilen kullanma kılavuzuna başvurun.

Not

- Son bağlanan Bluetooth aygıtı mikrofonlu kulaklığın yakınına yerleştirilirse, mikrofonlu kulaklık, mikrofonlu kulaklığın açılması ile otomatik olarak bu aygıta bağlanabilir. Böyle bir durumda, son bağlanan aygıtın üzerindeki Bluetooth işlevini devre dışı bırakın veya gücü kapatın.
- iPhone aygıtınızı mikrofonlu kulaklığa bağlayamıyorsanız iPhone aygıtınızdaki mikrofonlu kulaklık eşleştirme bilgilerini silin ve yeniden eşleştirme yapın. iPhone üzerinde yapılacak işlemler için iPhone ile birlikte verilen kullanma kılavuzuna başvurun.

İlgili Konu

- [Bluetooth aygıtlarıyla kablosuz bağlantı kurulması](#)
- [Bir iPhone ile eşleştirme ve bağlanma](#)
- [Bluetooth bağlantısı aracılığıyla bir aygıttan müzik dinleme](#)
- [Bluetooth bağlantısını kesin \(kullanımdan sonra\)](#)

Kablosuz Stereo Mikrofonlu Kulaklık
WI-C100

Bir bilgisayar (Windows® 10) ile eşleştirme ve bağlanma

Bağlanmak istediğiniz aygıtı kaydetme işlemine “eşleştirme” adı verilir. Öncelikle, ilk defa mikrofonlu kulaklık ile birlikte kullanmak için bir aygıtı eşleştirin.

Çalıştırmaya başlamadan önce aşağıdakilerden emin olun:

- Bilgisayarınızda, müzik oynatma bağlantılarını (A2DP) destekleyen bir Bluetooth işlevinin bulunduğundan.
- Bilgisayarınızda görüntülü arama uygulaması kullandığınızda, bilgisayarınızda arama bağlantılarını destekleyen bir Bluetooth işlevi bulunur (HFP/HSP).
- Bilgisayar ile mikrofonlu kulaklık arasında en fazla 1 m bulunduğundan.
- Mikrofonlu kulaklığın yeterli düzeyde şarj edilmiş olduğundan.
- Bilgisayarın kullanma kılavuzunun elinizde bulunduğundan.
- Kullanmakta olduğunuz bilgisayara bağlı olarak dahili Bluetooth bağdaştırıcısının açılması gerekebilir. Bluetooth bağdaştırıcısının nasıl açılacağını bilmiyorsanız veya bilgisayarınızda dahili bir Bluetooth bağdaştırıcısı bulunup bulunmadığından emin değilseniz, bilgisayar ile birlikte verilen kullanma kılavuzuna başvurun.
- İşletim Sistemi sürümünüz Windows 10 sürümü 1803 veya üzeri ise, Hızlı Eşleştirme işlevi eşleştirme işlemi çok daha kolaylaştıracaktır. Hızlı Eşleştirme işlevini kullanmak için [Start] düğmesine tıklayın - [Settings] - [Devices] - [Bluetooth & other devices] ve [Show notifications to connect using Swift Pair] öğesini işaretleyin.

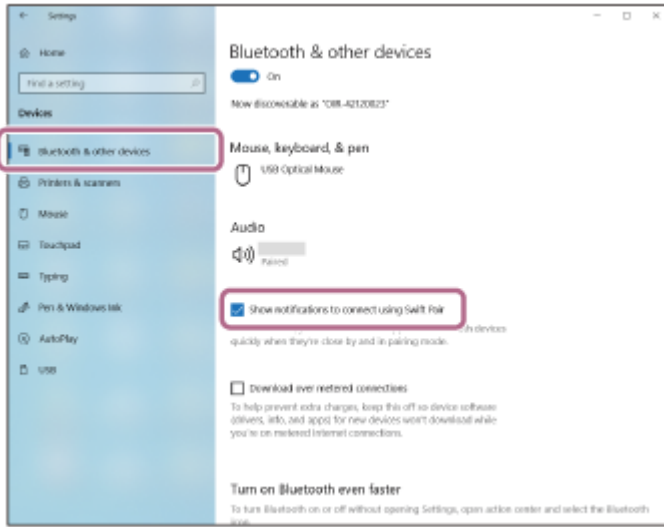

1 Bu mikrofonlu kulaklık üzerinde eşleştirme moduna girin.

Mikrofonlu kulaklığı satın aldıktan sonra veya mikrofonlu kulaklığı başlangıç durumuna getirdikten sonra bir aygıtla ilk kez eşleştirdiğinizde mikrofonlu kulaklığı açın (mikrofonlu kulaklığın eşleştirme bilgisi yoktur). Mikrofonlu kulaklık otomatik olarak eşleştirme moduna girer. Bu durumda, 2 . adıma ilerleyin.

İkinci veya izleyen bir aygıtı eşleştirdiğinizde (mikrofonlu kulaklıkta diğer aygıtlar için eşleştirme bilgileri mevcut olduğunda), manuel olarak eşleştirme moduna girmek için  (güç) düğmesini yaklaşık 5 saniye süreyle basılı tutun.

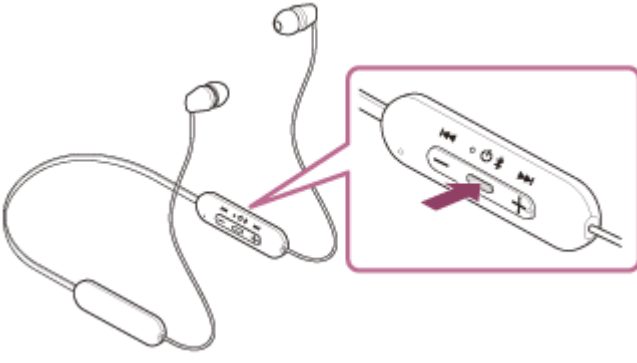

Gösterge (mavi) arka arkaya iki kez yanıp söner. Sesli kılavuz şunu söyleyecektir: "Bluetooth pairing" (Bluetooth eşleme).

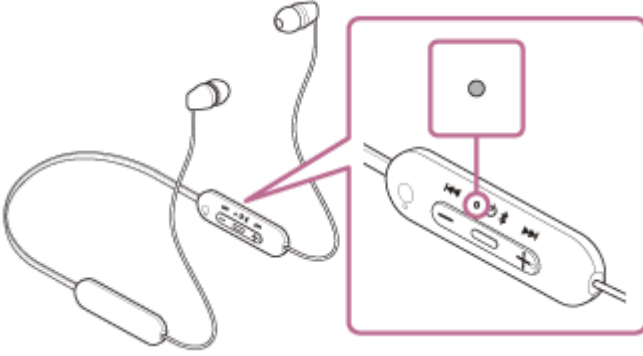

2 Bilgisayar bekleme veya uyku modundayrsa, bilgisayarı bekleme veya uyku modundan çıkarın.

3 Bilgisayarı kullanarak mikrofonlu kulaklığı eşleştirin.

Hızlı Eşleştirme işlevini kullanarak bağlanmak için

1. Bilgisayar ekranınızda görüntülenen açılır menüden [Connect] öğesini seçin.



Hızlı Eşleştirme işlevini kullanmadan bağlanmak için

1. [Start] düğmesine ve ardından [Settings] öğesine tıklayın.
2. [Devices] öğesine tıklayın.

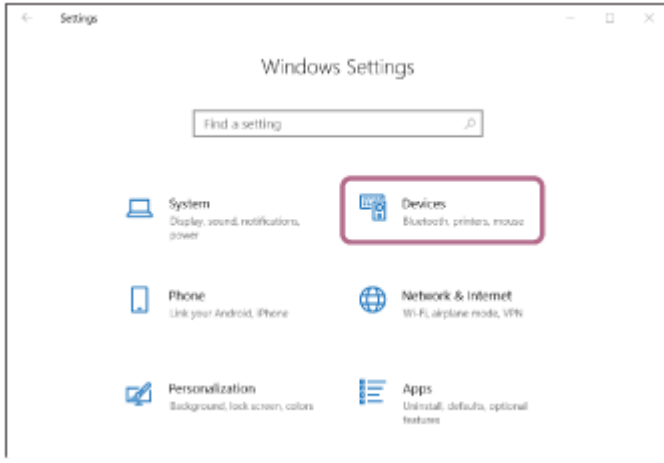

3. [Bluetooth & other devices] sekmesine tıklayın, Bluetooth işlevini açmak için [Bluetooth] düğmesine tıklayın ve ardından [Add Bluetooth or other device] ögesine tıklayın.

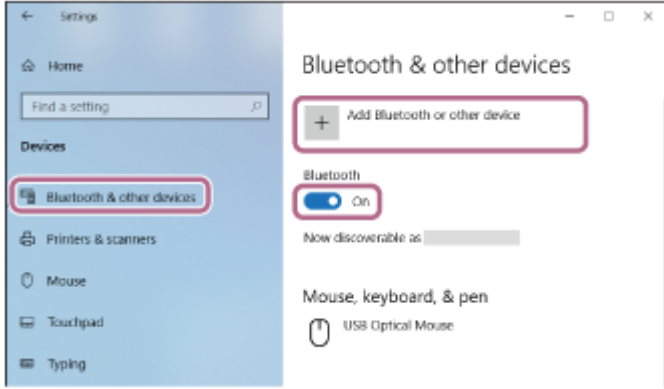

4. [Bluetooth] ögesine tıklayın.

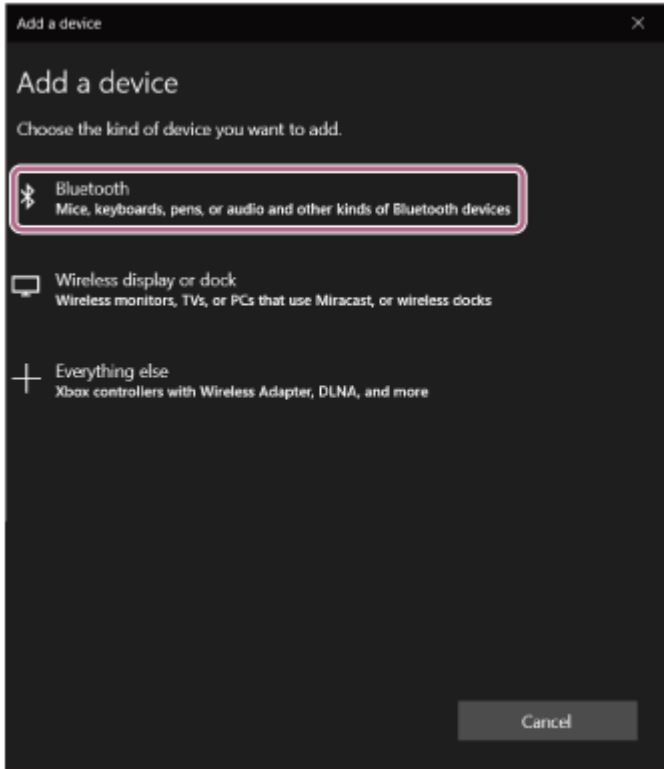

5. [WI-C100] ögesine tıklayın.

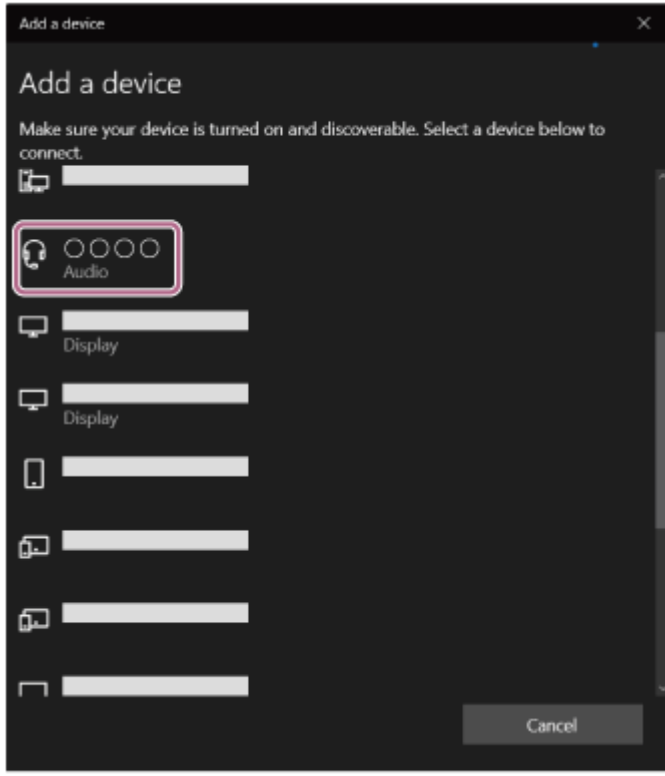

Ana anahtar (*) girişi gerekiyorsa, "0000" yazın.

Mikrofonlu kulaklık ve bilgisayar birbiriyle eşleştirilir ve birbirine bağlanır.

Sesli kılavuz şunu söyleyecektir: "Bluetooth connected" (Bluetooth bağlandı).

Bunlar bağlı değilse, "[Eşleştirilmiş bir bilgisayara \(Windows 10\) bağlanma](#)" bölümüne bakın.

Bilgisayar ekranında [WI-C100] görüntülenmezse, 3 . adımda "Hızlı Eşleştirme işlevini kullanmadan bağlanmak için" kısımdan başlayarak tekrar deneyin.

* Bir Ana anahtara "Şifre", "PIN kodu", "PIN numarası" veya "Parola" adı verilebilir.

İpucu

- Yukarıdaki işlem bir örnektir. Daha ayrıntılı bilgi için lütfen bilgisayar ile birlikte verilen kullanma kılavuzuna başvurun.
- Tüm Bluetooth eşleştirme bilgilerini görmek için "[Mikrofonlu kulaklığı fabrika ayarlarına geri dönecek şekilde başlangıç durumuna getirme](#)" bölümüne bakın.

Not

- 5 dakika içinde eşleştirme yapılamazsa, eşleştirme modu iptal edilir ve mikrofonlu kulaklık kapatılır. Bu durumda, 1 . adımdan itibaren işlemi tekrar başlatın.
- Bluetooth aygıtları eşleştğinde, aşağıdaki durumlar haricinde bunların tekrar eşleştirilmesine gerek yoktur:
 - Eşleştirme bilgileri onarım sonrasında vb. silindiğinde.
 - 9. aygıt eşleştirildiğinde.
Mikrofonlu kulaklık en fazla 8 aygıt ile eşleştirilebilir. 8 aygıt halihazırda eşlenmiş durumdayken yeni bir aygıt eşleştirilirse, yeni aygıtın bilgileri, en eski tarihte eşleştirilen aygıtın kayıt bilgilerinin üzerine yazılır.
 - Mikrofonlu kulaklık için eşleştirme bilgileri Bluetooth aygıtından silindiğinde.
 - Mikrofonlu kulaklık başlangıç durumuna getirildiğinde.
Tüm eşleştirme bilgileri silinir. Bu durumda bağlı aygıttan mikrofonlu kulaklık için eşleştirme bilgilerini silin ve bunları tekrar eşleştirin.
- Mikrofonlu kulaklık birden fazla aygıt ile eşleştirilebilir ancak bir defada yalnızca 1 aygıttan müzik oynatabilir.

İlgili Konu

- [Bluetooth aygıtlarıyla kablosuz bağlantı kurulması](#)

- Eşleştirilmiş bir bilgisayara (Windows 10) bağlanma
- Bluetooth bağlantısı aracılığıyla bir aygıttan müzik dinleme
- Bilgisayarınızdan görüntülü görüşme yapma
- Bluetooth bağlantısını kesin (kullanımdan sonra)
- Mikrofonlu kulaklığı fabrika ayarlarına geri dönecek şekilde başlangıç durumuna getirme

Kablosuz Stereo Mikrofonlu Kulaklık
WI-C100

Bir bilgisayar (Windows 8.1) ile eşleştirme ve bağlanma

Bağlanmak istediğiniz aygıtı kaydetme işlemine "eşleştirme" adı verilir. Öncelikle, ilk defa mikrofonlu kulaklık ile birlikte kullanmak için bir aygıtı eşleştirin.

Çalıştırmaya başlamadan önce aşağıdakilerden emin olun:

- Bilgisayarınızda, müzik oynatma bağlantılarını (A2DP) destekleyen bir Bluetooth işlevinin bulunduğundan.
- Bilgisayarınızda görüntülü arama uygulaması kullandığınızda, bilgisayarınızda arama bağlantılarını destekleyen bir Bluetooth işlevi bulunur (HFP/HSP).
- Bilgisayar ile mikrofonlu kulaklık arasında en fazla 1 m bulunduğundan.
- Mikrofonlu kulaklığın yeterli düzeyde şarj edilmiş olduğundan.
- Bilgisayarın kullanma kılavuzunun elinizde bulunduğundan.
- Kullanmakta olduğunuz bilgisayara bağlı olarak dahili Bluetooth bağdaştırıcısının açılması gerekebilir. Bluetooth bağdaştırıcısının nasıl açılacağını bilmiyorsanız veya bilgisayarınızda dahili bir Bluetooth bağdaştırıcısı bulunup bulunmadığından emin değilseniz, bilgisayar ile birlikte verilen kullanma kılavuzuna başvurun.

1 Bu mikrofonlu kulaklık üzerinde eşleştirme moduna girin.

Mikrofonlu kulaklığı satın aldıktan sonra veya mikrofonlu kulaklığı başlangıç durumuna getirdikten sonra bir aygıtla ilk kez eşleştirdiğinizde mikrofonlu kulaklığı açın (mikrofonlu kulaklığın eşleştirme bilgisi yoktur). Mikrofonlu kulaklık otomatik olarak eşleştirme moduna girer. Bu durumda, 2 . adıma ilerleyin.

İkinci veya izleyen bir aygıtı eşleştirdiğinizde (mikrofonlu kulaklıkta diğer aygıtlar için eşleştirme bilgileri mevcut olduğunda), manuel olarak eşleştirme moduna girmek için  (güç) düğmesini yaklaşık 5 saniye süreyle basılı tutun.

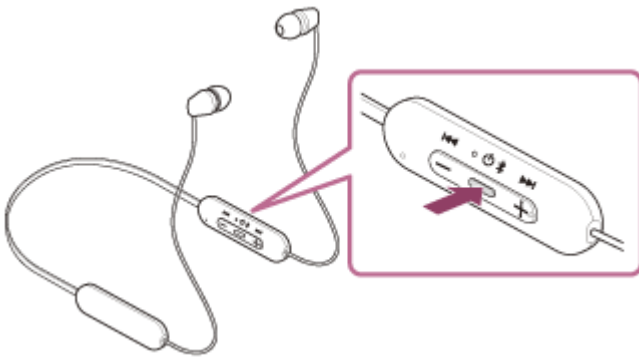

Gösterge (mavi) arka arkaya iki kez yanıp söner. Sesli kılavuz şunu söyleyecektir: "Bluetooth pairing" (Bluetooth eşleme).

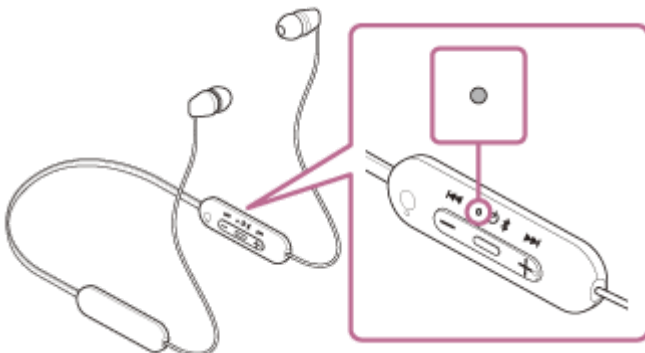

2 Bilgisayar bekleme veya uyku modundaysa, bilgisayarı bekleme veya uyku modundan çıkarın.

3 Bilgisayarı kullanarak mikrofonlu kulaklığı eşleştirin.

1. Fare imlecini ekranın sağ üst köşesine getirin (bir dokunmatik panel kullanırken ekranın sağ kenarından kaydırın) ve ardından Düğme Çubuğundan [Settings] ögesini seçin.



2. [Settings] düğmesinden [Change PC Settings] ögesini seçin.

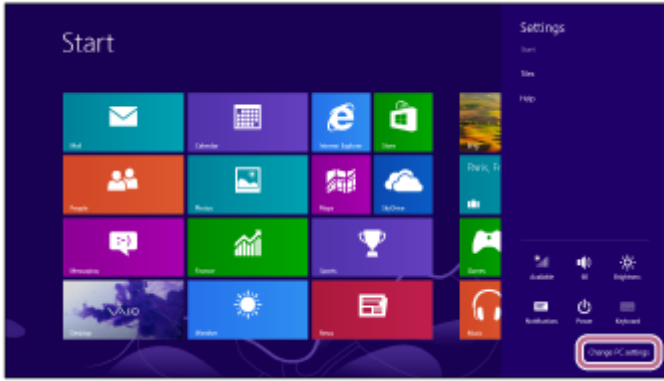

3. [PC Settings] ekranından [PC and devices] ögesini seçin.

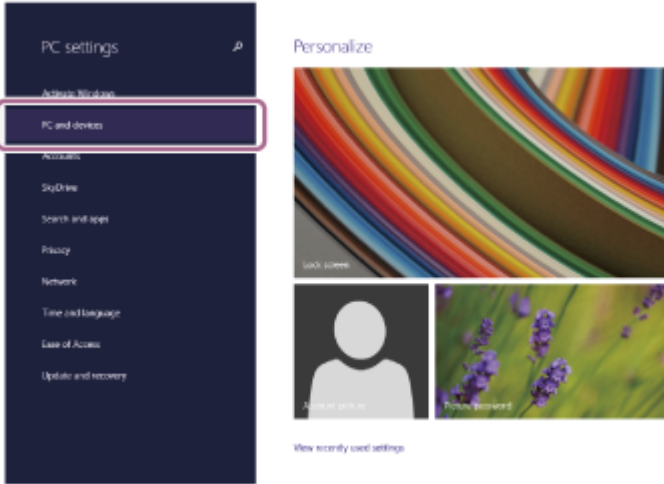

4. [Bluetooth] ögesini seçin.

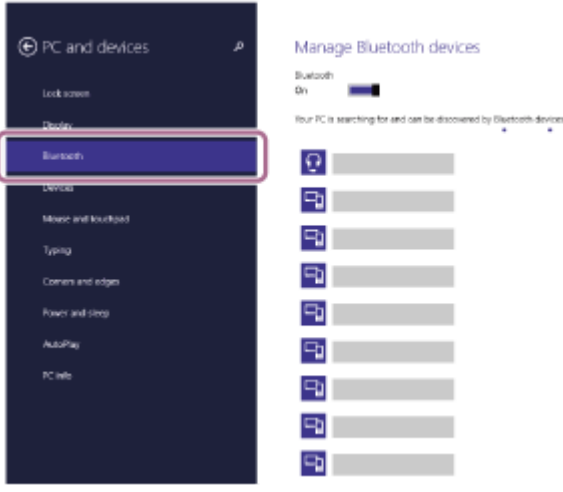

5. [WI-C100], öğesini ve ardından [Pair] öğesini seçin.

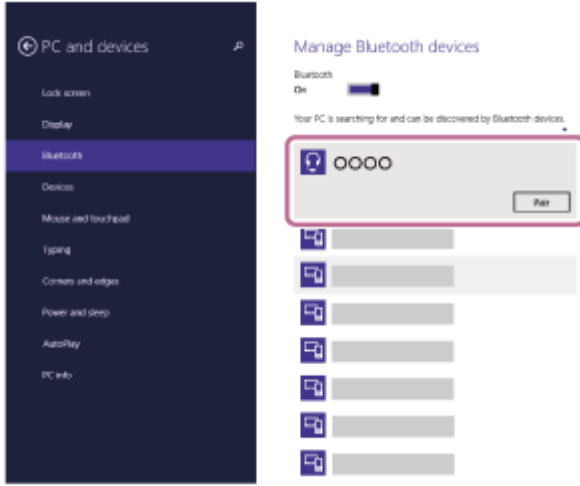

Ana anahtar (*) girişi gerekiyorsa, "0000" yazın.

Mikrofonlu kulaklık ve bilgisayar birbiriyle eşleştirilir ve birbirine bağlanır.

Sesli kılavuz şunu söyleyecektir: "Bluetooth connected" (Bluetooth bağlandı).

Bunlar bağlı değilse, "[Eşleştirilmiş bir bilgisayara \(Windows 8.1\) bağlanma](#)" bölümüne bakın.

Bilgisayar ekranında [WI-C100] görüntülenmezse, 3 . adımdan başlayarak tekrar deneyin.

* Bir Ana anahtara "Şifre", "PIN kodu", "PIN numarası" veya "Parola" adı verilebilir.

İpucu

- Yukarıdaki işlem bir örnektir. Daha ayrıntılı bilgi için lütfen bilgisayar ile birlikte verilen kullanma kılavuzuna başvurun.
- Tüm Bluetooth eşleştirme bilgilerini görmek için "[Mikrofonlu kulaklığı fabrika ayarlarına geri dönecek şekilde başlangıç durumuna getirme](#)" bölümüne bakın.

Not

- 5 dakika içinde eşleştirme yapılamazsa, eşleştirme modu iptal edilir ve mikrofonlu kulaklık kapatılır. Bu durumda, 1 . adımdan itibaren işlemi tekrar başlatın.
- Bluetooth aygıtları eşleştirdiğinde, aşağıdaki durumlar haricinde bunların tekrar eşleştirilmesine gerek yoktur:
 - Eşleştirme bilgileri onarım sonrasında vb. silindiğinde.
 - 9. aygıt eşleştirildiğinde.
Mikrofonlu kulaklık en fazla 8 aygıt ile eşleştirilebilir. 8 aygıt halihazırda eşlenmiş durumdayken yeni bir aygıt eşleştirilirse, yeni aygıtın bilgileri, en eski tarihte eşleştirilen aygıtın kayıt bilgilerinin üzerine yazılır.
 - Mikrofonlu kulaklık için eşleştirme bilgileri Bluetooth aygıtından silindiğinde.
 - Mikrofonlu kulaklık başlangıç durumuna getirildiğinde.
Tüm eşleştirme bilgileri silinir. Bu durumda bağlı aygıttan mikrofonlu kulaklık için eşleştirme bilgilerini silin ve bunları tekrar eşleştirin.

- Mikrofonlu kulaklık birden fazla aygıt ile eşleştirilebilir ancak bir defada yalnızca 1 aygıttan müzik oynatabilir.

İlgili Konu

- Bluetooth aygıtlarıyla kablosuz bağlantı kurulması
- Eşleştirilmiş bir bilgisayara (Windows 8.1) bağlanma
- Bluetooth bağlantısı aracılığıyla bir aygıttan müzik dinleme
- Bilgisayarınızdan görüntülü görüşme yapma
- Bluetooth bağlantısını kesin (kullanımdan sonra)
- Mikrofonlu kulaklığı fabrika ayarlarına geri dönecek şekilde başlangıç durumuna getirme

5-036-720-11(2) Copyright 2022 Sony Corporation

Kablosuz Stereo Mikrofonlu Kulaklık
WI-C100

Bir bilgisayar (Mac) ile eşleştirme ve bağlanma

Bağlanmak istediğiniz aygıtı kaydetme işlemine "eşleştirme" adı verilir. Öncelikle, ilk defa mikrofonlu kulaklık ile birlikte kullanmak için bir aygıtı eşleştirin.

Uyumlu İşletim Sistemi

macOS (sürüm 10.15 veya üzeri)

Çalıştırmaya başlamadan önce aşağıdakilerden emin olun:

- Bilgisayarınızda, müzik oynatma bağlantılarını (A2DP) destekleyen bir Bluetooth işlevinin bulunduğundan.
- Bilgisayarınızda görüntülü arama uygulaması kullandığınızda, bilgisayarınızda arama bağlantılarını destekleyen bir Bluetooth işlevi bulunur (HFP/HSP).
- Bilgisayar ile mikrofonlu kulaklık arasında en fazla 1 m bulunduğundan.
- Mikrofonlu kulaklığın yeterli düzeyde şarj edilmiş olduğundan.
- Bilgisayarın kullanma kılavuzunun elinizde bulunduğundan.
- Kullanmakta olduğunuz bilgisayara bağlı olarak dahili Bluetooth bağdaştırıcısının açılması gerekebilir. Bluetooth bağdaştırıcısının nasıl açılacağını bilmiyorsanız veya bilgisayarınızda dahili bir Bluetooth bağdaştırıcısı bulunup bulunmadığından emin değilseniz, bilgisayar ile birlikte verilen kullanma kılavuzuna başvurun.
- Bilgisayar hoparlörünü AÇIK moda ayarlayın.
Bilgisayar hoparlörü  "KAPALI" moduna ayarlanırsa, mikrofonlu kulaklıktan herhangi bir ses duyulmaz.

Bilgisayar hoparlörü AÇIK modda



1 Bu mikrofonlu kulaklık üzerinde eşleştirme moduna girin.

Mikrofonlu kulaklığı satın aldıktan sonra veya mikrofonlu kulaklığı başlangıç durumuna getirdikten sonra bir aygıtla ilk kez eşleştirdiğinizde mikrofonlu kulaklığı açın (mikrofonlu kulaklığın eşleştirme bilgisi yoktur). Mikrofonlu kulaklık otomatik olarak eşleştirme moduna girer. Bu durumda, **2** . adıma ilerleyin.

İkinci veya izleyen bir aygıtı eşleştirdiğinizde (mikrofonlu kulaklıkta diğer aygıtlar için eşleştirme bilgileri mevcut olduğunda), manuel olarak eşleştirme moduna girmek için  (güç) düğmesini yaklaşık 5 saniye süreyle basılı tutun.

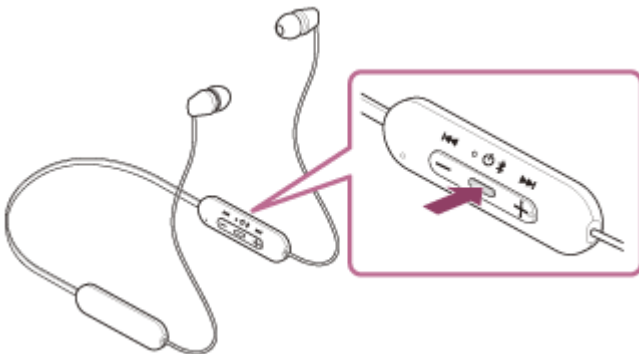

Gösterge (mavi) arka arkaya iki kez yanıp söner. Sesli kılavuz şunu söyleyecektir: "Bluetooth pairing" (Bluetooth eşleme).

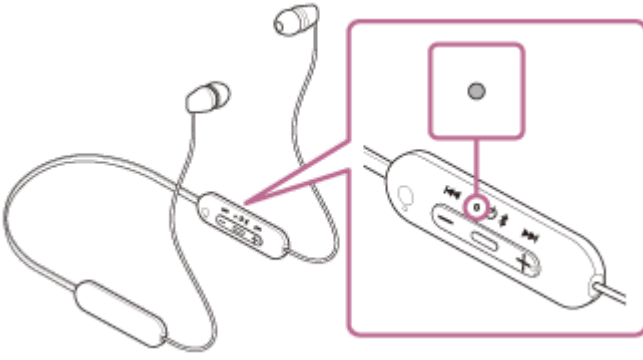

2 Bilgisayar bekleme veya uyku modundayrsa, bilgisayarı bekleme veya uyku modundan çıkarın.

3 Bilgisayarı kullanarak mikrofonlu kulaklığı eşleştirin.

1. Ekranın altındaki Takma Biriminden [ (System Preferences)] - [Bluetooth] öğesini seçin.



2. [Bluetooth] ekranından [WI-C100] öğesini seçin ve [Connect] öğesine tıklayın.

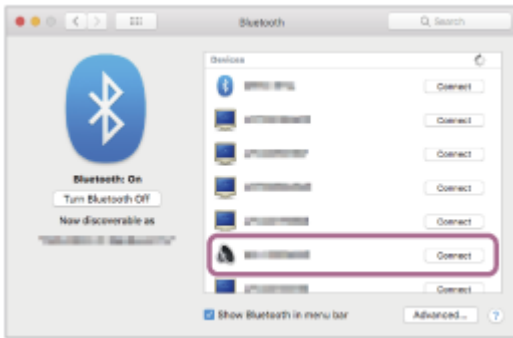

Ana anahtar (*) girişi gerekiyorsa, "0000" yazın.

Mikrofonlu kulaklık ve bilgisayar birbiriyle eşleştirilir ve birbirine bağlanır.

Sesli kılavuz şunu söyleyecektir: "Bluetooth connected" (Bluetooth bağlandı).

Bunlar bağlı değilse, "[Eşleştirilmiş bir bilgisayara \(Mac\) bağlanma](#)" bölümüne bakın.

Bilgisayar ekranında [WI-C100] görüntülenmezse, 3 . adımdan başlayarak tekrar deneyin.

* Bir Ana anahtara "Şifre", "PIN kodu", "PIN numarası" veya "Parola" adı verilebilir.

İpucu

- Yukarıdaki işlem bir örnektir. Daha ayrıntılı bilgi için lütfen bilgisayar ile birlikte verilen kullanma kılavuzuna başvurun.

- Tüm Bluetooth eşleştirme bilgilerini görmek için “[Mikrofonlu kulaklığı fabrika ayarlarına geri dönecek şekilde başlangıç durumuna getirme](#)” bölümüne bakın.

Not

- 5 dakika içinde eşleştirme yapılamazsa, eşleştirme modu iptal edilir ve mikrofonlu kulaklık kapatılır. Bu durumda, **1** . adımdan itibaren işlemi tekrar başlatın.
- Bluetooth aygıtları eşleştirmede, aşağıdaki durumlar haricinde bunların tekrar eşleştirilmesine gerek yoktur:
 - Eşleştirme bilgileri onarım sonrasında vb. silindiğinde.
 - 9. aygıt eşleştirildiğinde.
Mikrofonlu kulaklık en fazla 8 aygıt ile eşleştirilebilir. 8 aygıt halihazırda eşlenmiş durumdayken yeni bir aygıt eşleştirilirse, yeni aygıtın bilgileri, en eski tarihte eşleştirilen aygıtın kayıt bilgilerinin üzerine yazılır.
 - Mikrofonlu kulaklık için eşleştirme bilgileri Bluetooth aygıtından silindiğinde.
 - Mikrofonlu kulaklık başlangıç durumuna getirildiğinde.
Tüm eşleştirme bilgileri silinir. Bu durumda bağlı aygıttan mikrofonlu kulaklık için eşleştirme bilgilerini silin ve bunları tekrar eşleştirin.
- Mikrofonlu kulaklık birden fazla aygıt ile eşleştirilebilir ancak bir defada yalnızca 1 aygıttan müzik oynatabilir.

İlgili Konu

- [Bluetooth aygıtlarıyla kablosuz bağlantı kurulması](#)
- [Eşleştirilmiş bir bilgisayara \(Mac\) bağlanma](#)
- [Bluetooth bağlantısı aracılığıyla bir aygıttan müzik dinleme](#)
- [Bilgisayarınızdan görüntülü görüşme yapma](#)
- [Bluetooth bağlantısını kesin \(kullanımdan sonra\)](#)
- [Mikrofonlu kulaklığı fabrika ayarlarına geri dönecek şekilde başlangıç durumuna getirme](#)

Kablosuz Stereo Mikrofonlu Kulaklık
WI-C100

Eşleştirilmiş bir bilgisayara (Windows 10) bağlanma

Çalıştırmaya başlamadan önce aşağıdakilerden emin olun:

- Kullanmakta olduğunuz bilgisayara bağlı olarak dahili Bluetooth bağdaştırıcısının açılması gerekebilir. Bluetooth bağdaştırıcısının nasıl açılacağını bilmiyorsanız veya bilgisayarınızda dahili bir Bluetooth bağdaştırıcısı bulunup bulunmadığından emin değilseniz, bilgisayar ile birlikte verilen kullanma kılavuzuna başvurun.

1 Bilgisayar bekleme veya uyku modundaydı, bilgisayarı bekleme veya uyku modundan çıkarın.

2 Mikrofonlu kulaklığı açın.

☰ (güç) düğmesini yaklaşık 2 saniye basılı tutun.

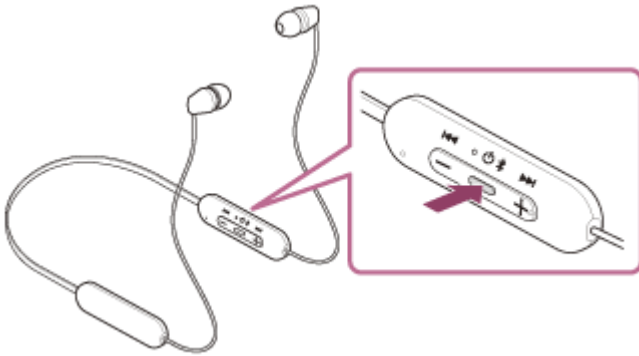

Sesli kılavuz şunu söyleyecektir: "Power on" (Güç açık).

Parmağınızı düğmeden çektiğinizden sonra bile gösterge (mavi) yanıp sönmeye devam eder.

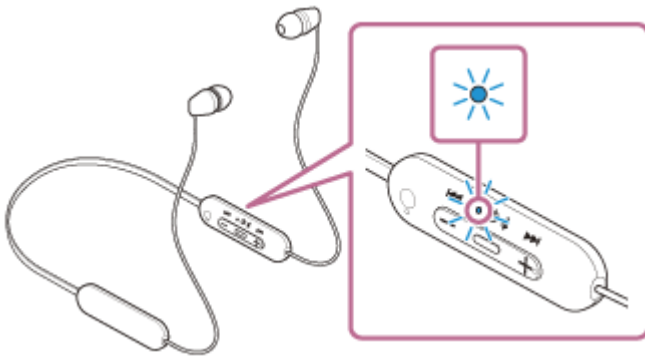

Mikrofonlu kulaklık son bağlı olan aygıtta otomatik olarak bağlandıysa, sesli kılavuzun "Bluetooth connected" (Bluetooth bağlandı) dediğini duyacaksınız.

Bilgisayar üzerinden bağlantı durumunu kontrol edin. Bağlı değilse, **3** . adıma ilerleyin.

3 Bilgisayarı kullanarak mikrofonlu kulaklığı seçin.

1. Araç çubuğundaki hoparlör simgesine sağ tıklayın ve [Open Sound settings] öğesini seçin.

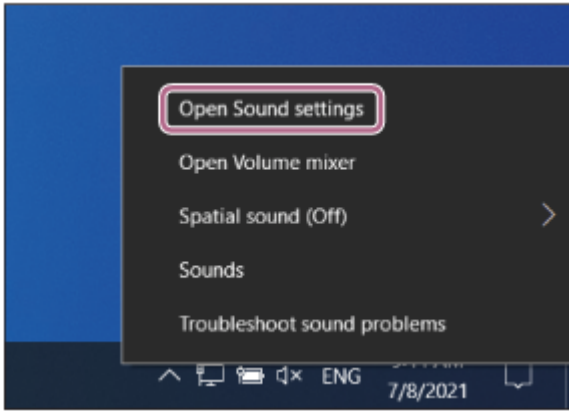

2. [Choose your output device] açılır menüsünden [Headphones (WI-C100 Stereo)] öğesini seçin.

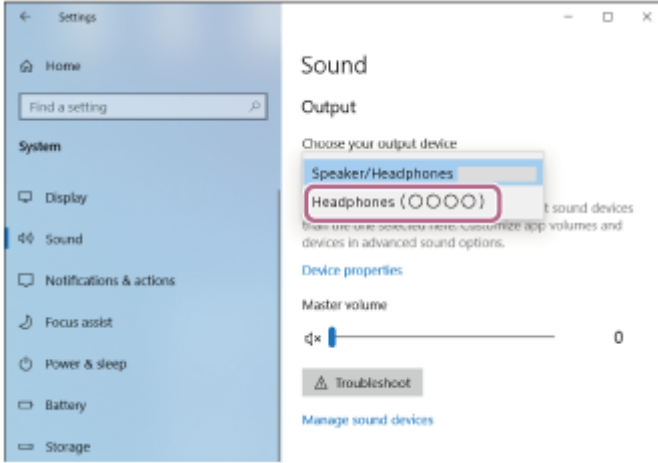

[Headphones (WI-C100 Stereo)] açılır menüde görüntülenmezse, [Show Disconnected Devices] öğesini kontrol etmek için [Sound Control Panel] öğesine tıklayın ve ardından [Sound] ekranında [Playback] öğesine sağ tıklayın.

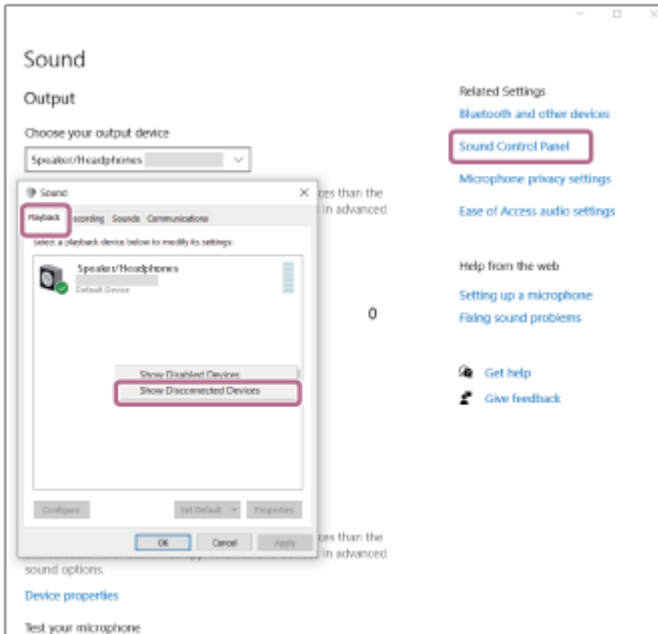

3. Görüntülenen menüden [Connect] öğesini seçin.

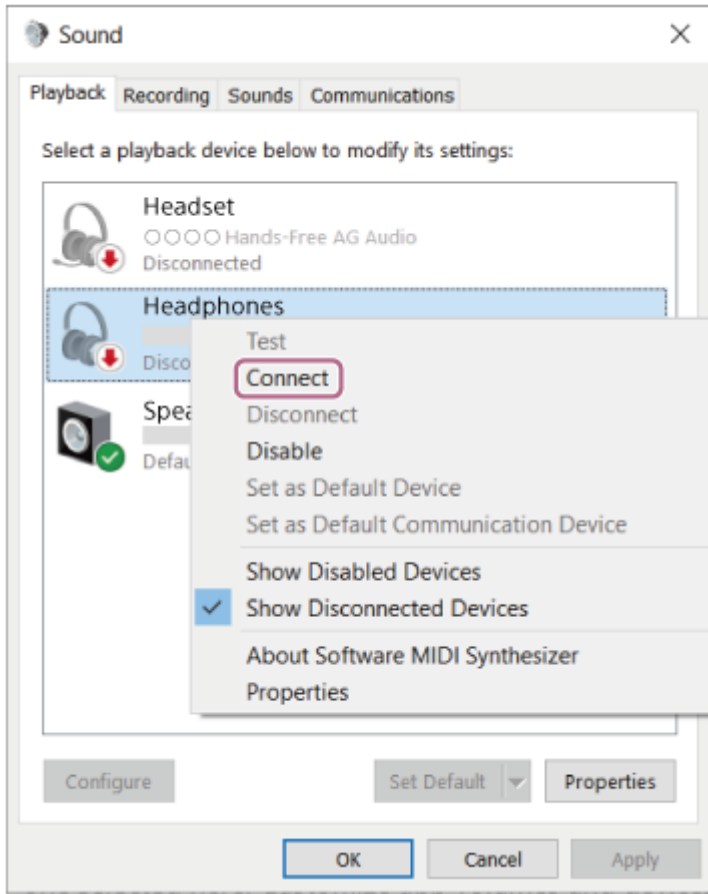

Sesli kılavuz şunu söyleyecektir: "Bluetooth connected" (Bluetooth bağlandı).

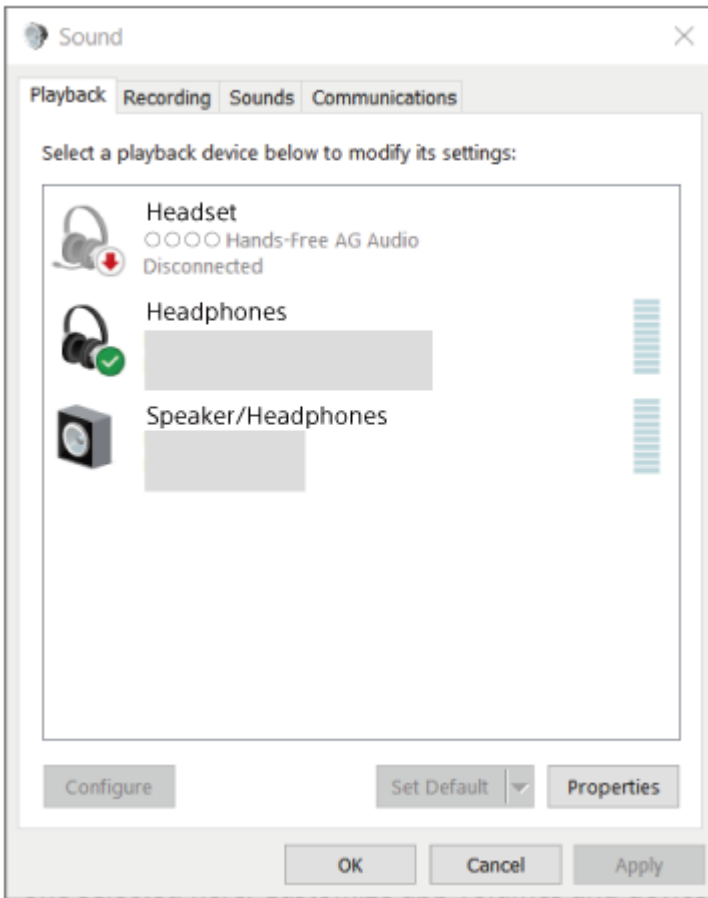

İpucu

- Yukarıdaki işlem bir örnektir. Daha ayrıntılı bilgi için lütfen bilgisayar ile birlikte verilen kullanma kılavuzuna başvurun.

Not

- Müzik oynatma ses kalitesi düşükse, bilgisayar ayarlarında müzik oynatma bağlantısını destekleyen A2DP işlevinin etkinleştirilmiş olduğunu teyit edin. Daha ayrıntılı bilgi için lütfen bilgisayar ile birlikte verilen kullanma kılavuzuna başvurun.
- Son bağlanan Bluetooth aygıtı mikrofonlu kulaklığın yakınına yerleştirilirse, mikrofonlu kulaklık, mikrofonlu kulaklığın açılması ile otomatik olarak bu ağıta bağlanabilir. Böyle bir durumda, son bağlanan aygıtın üzerindeki Bluetooth işlevini devre dışı bırakın veya gücü kapatın.
- Bilgisayarınızı mikrofonlu kulaklığa bağlayamıyorsanız bilgisayarınızdaki mikrofonlu kulaklık eşleştirme bilgilerini silin ve yeniden eşleştirme yapın. Bilgisayarınız üzerinde yapılacak işlemler için bilgisayar ile birlikte verilen kullanma kılavuzuna başvurun.

İlgili Konu

- [Bluetooth aygıtlarıyla kablosuz bağlantı kurulması](#)
- [Bir bilgisayar \(Windows® 10\) ile eşleştirme ve bağlanma](#)
- [Bluetooth bağlantısı aracılığıyla bir ağıttan müzik dinleme](#)
- [Bluetooth bağlantısını kesin \(kullanımdan sonra\)](#)

Kablosuz Stereo Mikrofonlu Kulaklık
WI-C100

Eşleştirilmiş bir bilgisayara (Windows 8.1) bağlanma

Çalıştırmaya başlamadan önce aşağıdakilerden emin olun:

- Kullanmakta olduğunuz bilgisayara bağlı olarak dahili Bluetooth bağdaştırıcısının açılması gerekebilir. Bluetooth bağdaştırıcısının nasıl açılacağını bilmiyorsanız veya bilgisayarınızda dahili bir Bluetooth bağdaştırıcısı bulunup bulunmadığından emin değilseniz, bilgisayar ile birlikte verilen kullanma kılavuzuna başvurun.

1 Bilgisayar bekleme veya uyku modundaydı, bilgisayarı bekleme veya uyku modundan çıkarın.

2 Mikrofonlu kulaklığı açın.

☰ (güç) düğmesini yaklaşık 2 saniye basılı tutun.

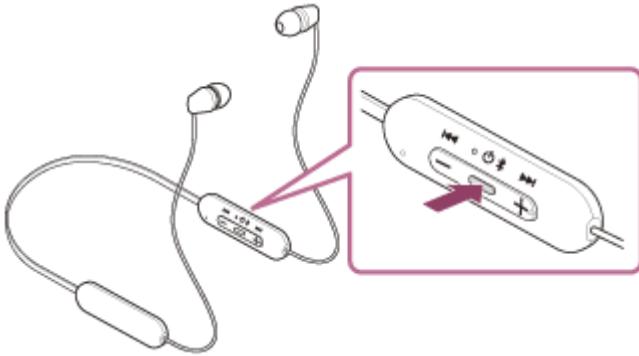

Sesli kılavuz şunu söyleyecektir: "Power on" (Güç açık).

Parmağınızı düğmeden çektikten sonra bile gösterge (mavi) yanıp sönmeye devam eder.

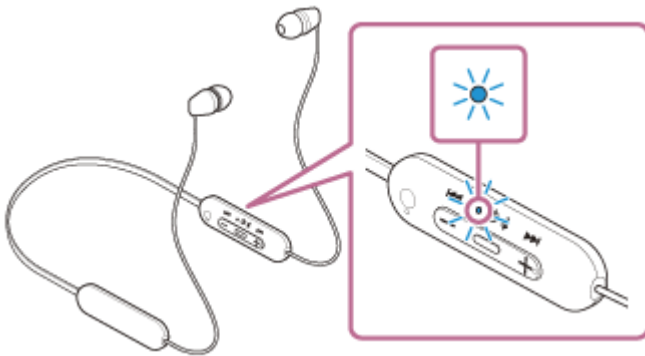

Mikrofonlu kulaklık son bağlı olan aygıtta otomatik olarak bağlandıysa, sesli kılavuzun "Bluetooth connected" (Bluetooth bağlandı) dediğini duyacaksınız.

Bilgisayar üzerinden bağlantı durumunu kontrol edin. Bağlı değilse, **3** . adıma ilerleyin.

3 Bilgisayarı kullanarak mikrofonlu kulaklığı seçin.

1. Başlangıç ekranında [Desktop] ögesini seçin.
2. [Start] düğmesine sağ tıklayın ve açılır menüden [Control Panel] ögesini seçin.
3. [Hardware and Sound] - [Sound] ögesini seçin.

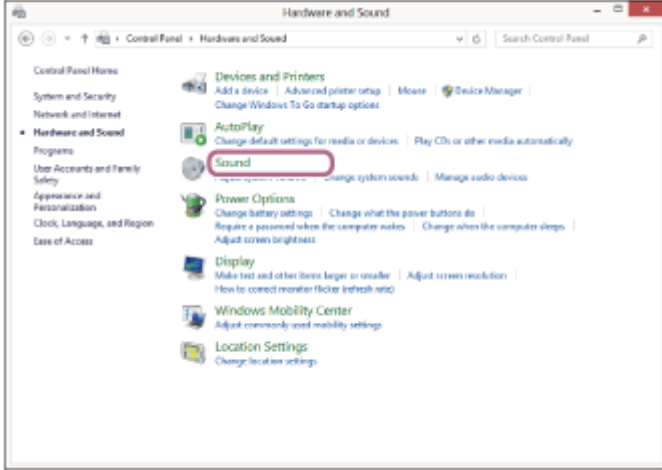
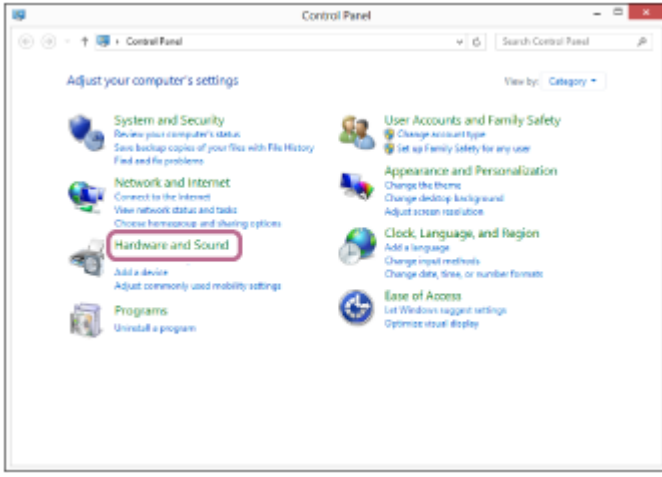

4. [WI-C100] ögesine sağ tıklayın.
[Sound] ekranında [WI-C100] görüntülenmezse, [Sound] ekranına sağ tıklayın ve [Show Disconnected Devices] ögesini işaretleyin.

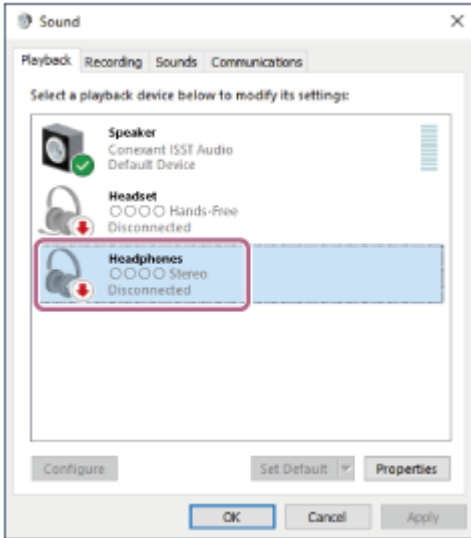

5. Görüntülenen menüden [Connect] ögesini seçin.

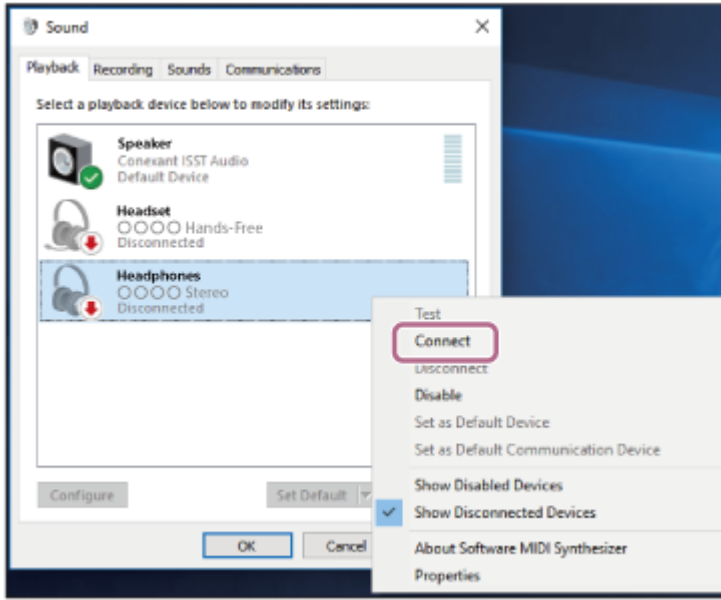

Bağlantı kurulur.

Sesli kılavuz şunu söyleyecektir: "Bluetooth connected" (Bluetooth bağlandı).

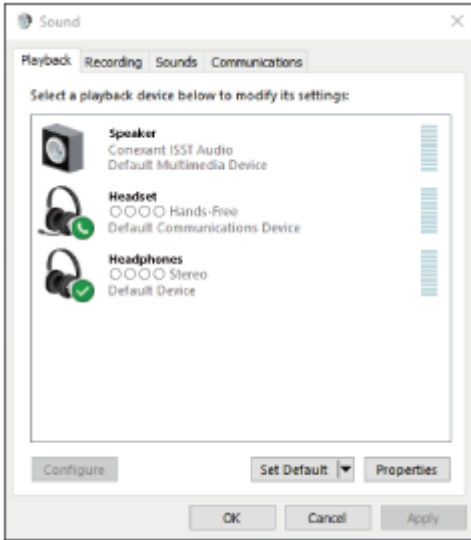

İpucu

- Yukarıdaki işlem bir örnektir. Daha ayrıntılı bilgi için lütfen bilgisayar ile birlikte verilen kullanma kılavuzuna başvurun.

Not

- Müzik oynatma ses kalitesi düşükse, bilgisayar ayarlarında müzik oynatma bağlantısını destekleyen A2DP işlevinin etkinleştirilmiş olduğunu teyit edin. Daha ayrıntılı bilgi için lütfen bilgisayar ile birlikte verilen kullanma kılavuzuna başvurun.
- Son bağlanan Bluetooth aygıtı mikrofonlu kulaklığın yakınına yerleştirilirse, mikrofonlu kulaklık, mikrofonlu kulaklığın açılması ile otomatik olarak bu aygıtı bağlanabilir. Böyle bir durumda, son bağlanan aygıtın üzerindeki Bluetooth işlevini devre dışı bırakın veya gücü kapatın.
- Bilgisayarınızı mikrofonlu kulaklığa bağlayamıyorsanız bilgisayarınızdaki mikrofonlu kulaklık eşleştirme bilgilerini silin ve yeniden eşleştirme yapın. Bilgisayarınız üzerinde yapılacak işlemler için bilgisayar ile birlikte verilen kullanma kılavuzuna başvurun.

İlgili Konu

- [Bluetooth aygıtlarıyla kablosuz bağlantı kurulması](#)

- Bir bilgisayar (Windows 8.1) ile eşleştirme ve bağlanma
- Bluetooth bağlantısı aracılığıyla bir aygıttan müzik dinleme
- Bluetooth bağlantısını kesin (kullanımdan sonra)

5-036-720-11(2) Copyright 2022 Sony Corporation

Kablosuz Stereo Mikrofonlu Kulaklık
WI-C100

Eşleştirilmiş bir bilgisayara (Mac) bağlanma

Uyumlu İşletim Sistemi

macOS (sürüm 10.15 veya üzeri)

Çalıştırmaya başlamadan önce aşağıdakilerden emin olun:

- Kullanmakta olduğunuz bilgisayara bağlı olarak dahili Bluetooth bağdaştırıcısının açılması gerekebilir. Bluetooth bağdaştırıcısının nasıl açılacağını bilmiyorsanız veya bilgisayarınızda dahili bir Bluetooth bağdaştırıcısı bulunup bulunmadığından emin değilseniz, bilgisayar ile birlikte verilen kullanma kılavuzuna başvurun.
- Bilgisayar hoparlörünü AÇIK moda ayarlayın.
Bilgisayar hoparlörü **■** "KAPALI" moduna ayarlanırsa, mikrofonlu kulaklıktan herhangi bir ses duyulmaz.

Bilgisayar hoparlörü AÇIK modda



1 Bilgisayar bekleme veya uyku modundaysa, bilgisayarı bekleme veya uyku modundan çıkarın.

2 Mikrofonlu kulaklığı açın.

⏻ (güç) düğmesini yaklaşık 2 saniye basılı tutun.

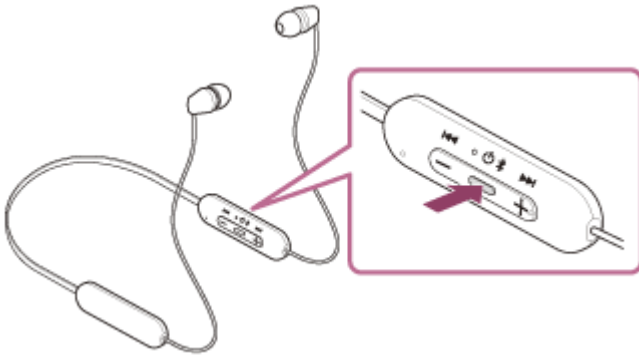

Sesli kılavuz şunu söyleyecektir: "Power on" (Güç açık).

Parmağınızı düğmeden çektiikten sonra bile gösterge (mavi) yanıp sönmeye devam eder.

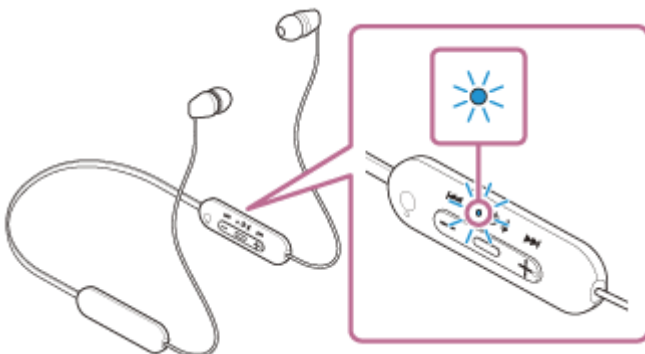

Mikrofonlu kulaklık son bağlı olan aygıta otomatik olarak bağlandıysa, sesli kılavuzun "Bluetooth connected" (Bluetooth bağlandı) dediğini duyacaksınız.

Bilgisayar üzerinden bağlantı durumunu kontrol edin. Bağlı değilse, **3** . adımı ilerleyin.

3 Bilgisayarı kullanarak mikrofonlu kulaklığı seçin.

1. Ekranın altındaki Takma Biriminden [ (System Preferences)] - [Bluetooth] ögesini seçin.



2. Bilgisayarın Kontrol düğmesine basarken [Bluetooth] ekranında [WI-C100] ögesine tıklayın ve açılır menüden [Connect] ögesini seçin.

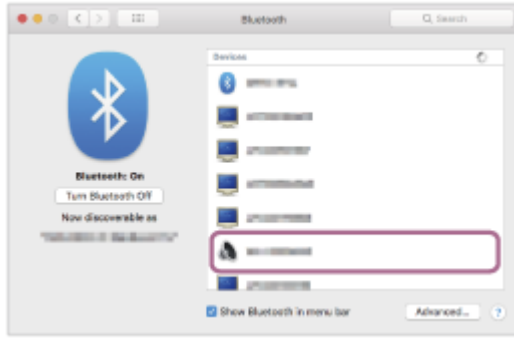

Bağlantı kurulur.

Sesli kılavuz şunu söyleyecektir: "Bluetooth connected" (Bluetooth bağlandı).

İpucu

- Yukarıdaki işlem bir örnektir. Daha ayrıntılı bilgi için lütfen bilgisayar ile birlikte verilen kullanma kılavuzuna başvurun.

Not

- Müzik oynatma ses kalitesi düşükse, bilgisayar ayarlarında müzik oynatma bağlantısını destekleyen A2DP işlevinin etkinleştirilmiş olduğunu teyit edin. Daha ayrıntılı bilgi için lütfen bilgisayar ile birlikte verilen kullanma kılavuzuna başvurun.
- Son bağlanan Bluetooth aygıtı mikrofonlu kulaklığın yakınına yerleştirilirse, mikrofonlu kulaklık, mikrofonlu kulaklığın açılması ile otomatik olarak bu aygıtı bağlanabilir. Böyle bir durumda, son bağlanan aygıtın üzerindeki Bluetooth işlevini devre dışı bırakın veya gücü kapatın.
- Bilgisayarınızı mikrofonlu kulaklığa bağlayamıyorsanız bilgisayarınızdaki mikrofonlu kulaklık eşleştirme bilgilerini silin ve yeniden eşleştirme yapın. Bilgisayarınız üzerinde yapılacak işlemler için bilgisayar ile birlikte verilen kullanma kılavuzuna başvurun.

İlgili Konu

- [Bluetooth aygıtlarıyla kablosuz bağlantı kurulması](#)

- Bir bilgisayar (Mac) ile eşleştirme ve bağlanma
- Bluetooth bağlantısı aracılığıyla bir aygıttan müzik dinleme
- Bluetooth bağlantısını kesin (kullanımdan sonra)

5-036-720-11(2) Copyright 2022 Sony Corporation

Kablosuz Stereo Mikrofonlu Kulaklık
WI-C100

Bir Bluetooth aygıtı ile eşleştirme ve bağlanma

Bağlanmak istediğiniz aygıtı kaydetme işlemine "eşleştirme" adı verilir. Öncelikle, ilk defa mikrofonlu kulaklık ile birlikte kullanmak için bir aygıtı eşleştirin.

Çalıştırmaya başlamadan önce aşağıdakilerden emin olun:

- Bluetooth aygıtı ile mikrofonlu kulaklık arasında en fazla 1 m bulunduğundan.
- Mikrofonlu kulaklığın yeterli düzeyde şarj edilmiş olduğundan.
- Bluetooth aygıtının kullanma kılavuzunun elinizde bulunduğundan.

1 Bu mikrofonlu kulaklık üzerinde eşleştirme moduna girin.

Mikrofonlu kulaklığı satın aldıktan sonra veya mikrofonlu kulaklığı başlangıç durumuna getirdikten sonra bir aygıtlarla ilk kez eşleştirdiğinizde mikrofonlu kulaklığı açın (mikrofonlu kulaklığın eşleştirme bilgisi yoktur). Mikrofonlu kulaklık otomatik olarak eşleştirme moduna girer. Bu durumda, 2 . adıma ilerleyin.

İkinci veya izleyen bir aygıtı eşleştirdiğinizde (mikrofonlu kulaklıkta diğer aygıtlar için eşleştirme bilgileri mevcut olduğunda), manuel olarak eşleştirme moduna girmek için  (güç) düğmesini yaklaşık 5 saniye süreyle basılı tutun.

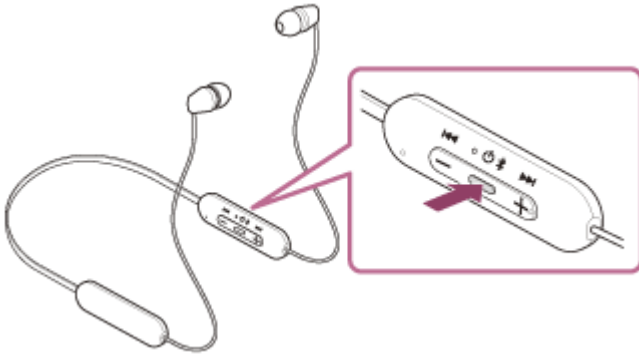

Gösterge (mavi) arka arkaya iki kez yanıp söner. Sesli kılavuz şunu söyleyecektir: "Bluetooth pairing" (Bluetooth eşleme).

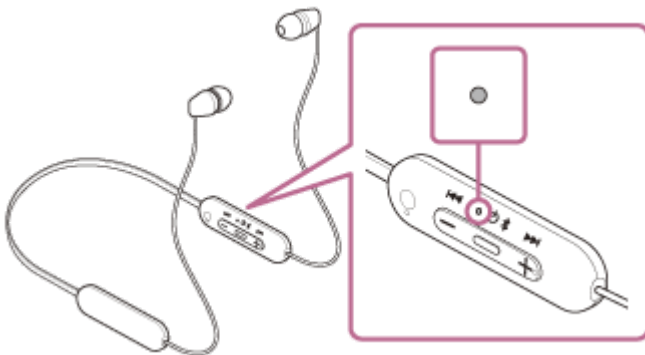

2 Bu mikrofonlu kulaklık için arama yapmak üzere Bluetooth aygıtında eşleştirme prosedürünü gerçekleştirin.

Bluetooth aygıtının algılanan aygıtlar listesinde [WI-C100] görüntülenecektir. Görüntülenmezse, 1 . adımdan itibaren işlemleri tekrarlayın.

3 Eşleştirme için Bluetooth aygıtında görüntülenen [WI-C100] öğesini seçin.

Ana anahtar (*) girişi gerekiyorsa, "0000" yazın.

* Bir Ana anahtara "Şifre", "PIN kodu", "PIN numarası" veya "Parola" adı verilebilir.

4 Bluetooth aygıtından Bluetooth bağlantısını gerçekleştirin.

Bazı aygıtlar, eşleştirme tamamlandığında mikrofonlu kulaklık ile otomatik olarak bağlantı kurar. Sesli kılavuz şunu söyleyecektir: "Bluetooth connected" (Bluetooth bağlandı).

Bunlar bağlı değilse, "[Eşleştirilmiş bir Bluetooth aygıtına bağlanma](#)" bölümüne bakın.

İpucu

- Yukarıdaki işlem bir örnektir. Daha ayrıntılı bilgi için lütfen Bluetooth aygıtı ile birlikte verilen kullanma kılavuzuna başvurun.
- Tüm Bluetooth eşleştirme bilgilerini görmek için "[Mikrofonlu kulaklığı fabrika ayarlarına geri dönecek şekilde başlangıç durumuna getirme](#)" bölümüne bakın.

Not

- 5 dakika içinde eşleştirme yapılamazsa, eşleştirme modu iptal edilir ve mikrofonlu kulaklık kapatılır. Bu durumda, **1** . adımdan itibaren işlemi tekrar başlatın.
- Bluetooth aygıtları eşleştirmede, aşağıdaki durumlar haricinde bunların tekrar eşleştirilmesine gerek yoktur:
 - Eşleştirme bilgileri onarım sonrasında vb. silindiğinde.
 - 9. aygıt eşleştirildiğinde.
Mikrofonlu kulaklık en fazla 8 aygıt ile eşleştirilebilir. 8 aygıt halihazırda eşlenmiş durumdayken yeni bir aygıt eşleştirilirse, yeni aygıtın bilgileri, en eski tarihte eşleştirilen aygıtın kayıt bilgilerinin üzerine yazılır.
 - Mikrofonlu kulaklık için eşleştirme bilgileri Bluetooth aygıtından silindiğinde.
 - Mikrofonlu kulaklık başlangıç durumuna getirildiğinde.
Tüm eşleştirme bilgileri silinir. Bu durumda bağlı aygıttan mikrofonlu kulaklık için eşleştirme bilgilerini silin ve bunları tekrar eşleştirin.
- Mikrofonlu kulaklık birden fazla aygıt ile eşleştirilebilir ancak bir defada yalnızca 1 aygıttan müzik oynatabilir.

İlgili Konu

- [Bluetooth aygıtlarıyla kablosuz bağlantı kurulması](#)
- [Eşleştirilmiş bir Bluetooth aygıtına bağlanma](#)
- [Bluetooth bağlantısı aracılığıyla bir aygıttan müzik dinleme](#)
- [Bluetooth bağlantısını kesin \(kullanımdan sonra\)](#)
- [Mikrofonlu kulaklığı fabrika ayarlarına geri dönecek şekilde başlangıç durumuna getirme](#)

Kablosuz Stereo Mikrofonlu Kulaklık
WI-C100

Eşleştirilmiş bir Bluetooth aygıtına bağlanma

1 Mikrofonlu kulaklığı açın.

⏻ (güç) düğmesini yaklaşık 2 saniye basılı tutun.

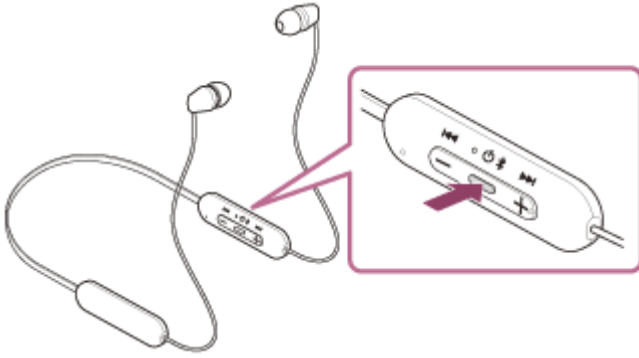

Sesli kılavuz şunu söyleyecektir: "Power on" (Güç açık). Parmağınızı düğmeden çektikten sonra bile gösterge (mavi) yanıp sönmeye devam eder.

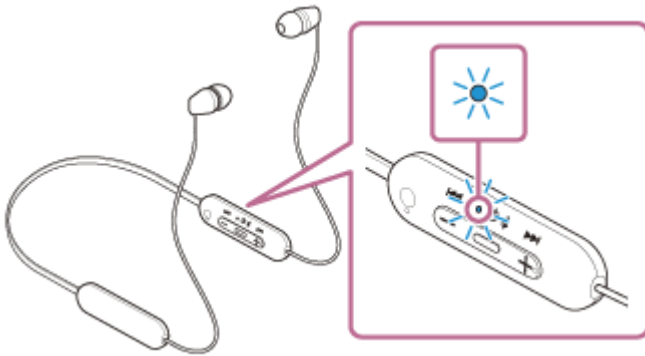

Mikrofonlu kulaklık son bağlı olan aygıtta otomatik olarak bağlandıysa, sesli kılavuzun "Bluetooth connected" (Bluetooth bağlandı) dediğini duyacaksınız.

Bluetooth aygıtı üzerinden bağlantı durumunu kontrol edin. Bağlı değilse, 2 . adıma ilerleyin.

2 Bluetooth aygıtından Bluetooth bağlantısını gerçekleştirin.

Bluetooth aygıtınız üzerinde yapılacak işlemler için Bluetooth aygıtı ile birlikte verilen kullanma kılavuzuna başvurun. Bağlandığında, sesli kılavuzun "Bluetooth connected" (Bluetooth bağlandı) dediğini duyacaksınız.

İpucu

- Yukarıdaki işlem bir örnektir. Daha ayrıntılı bilgi için lütfen Bluetooth aygıtı ile birlikte verilen kullanma kılavuzuna başvurun.

Not

- Son bağlanan Bluetooth aygıtı mikrofonlu kulaklığın yakınına yerleştirilirse, mikrofonlu kulaklık, mikrofonlu kulaklığın açılması ile otomatik olarak bu aygıtına bağlanabilir. Böyle bir durumda, son bağlanan aygıtın üzerindeki Bluetooth işlevini devre dışı bırakın veya gücü kapatın.

- Bluetooth aygıtınızı mikrofonlu kulaklığa bağlayamıyorsanız Bluetooth aygıtınızdaki mikrofonlu kulaklık eşleştirme bilgilerini silin ve yeniden eşleştirme yapın. Bluetooth aygıtınız üzerinde yapılacak işlemler için Bluetooth aygıtı ile birlikte verilen kullanma kılavuzuna başvurun.

İlgili Konu

- Bluetooth aygıtlarıyla kablosuz bağlantı kurulması
- Bir Bluetooth aygıtı ile eşleştirme ve bağlanma
- Bluetooth bağlantısı aracılığıyla bir aygıttan müzik dinleme
- Bluetooth bağlantısını kesin (kullanımdan sonra)

Kablosuz Stereo Mikrofonlu Kulaklık
WI-C100

Bluetooth bağlantısı aracılığıyla bir aygıttan müzik dinleme

Bluetooth aygıtınız aşağıdaki profilleri destekliyorsa, Bluetooth bağlantısı aracılığıyla aygıtı mikrofonlu kulaklığınızdan kontrol edebilir ve müzik dinlemenin keyfini çıkarabilirsiniz.

- A2DP (Advanced Audio Distribution Profile)
Kablosuz olarak yüksek kaliteli müziğin keyfini çıkarabilirsiniz.
- AVRCP (Audio Video Remote Control Profile)
Ses düzeyini, vb. ayarlayabilirsiniz.

İşlem, Bluetooth aygıtına göre değişiklik gösterebilir. Bluetooth aygıtı ile birlikte verilen kullanma kılavuzuna başvurun.

1 Mikrofonlu kulaklığı bir Bluetooth aygıtına bağlayın.

2 Mikrofonlu kulaklığı takın.

Boyun bandını, uzaktan kumanda bileşeni sol tarafınızda olacak şekilde boynunuza yerleştirin ve sol ve sağ birimleri kulaklarınıza takın. Uzaktan kumanda bileşeninde ve sol birimde dokunmatik noktalar vardır. Boyun bandını ve sol ve sağ birimleri yukarı, aşağı, sola ve sağa hareket ettirerek tam oturacakları bir konuma ayarlayın.

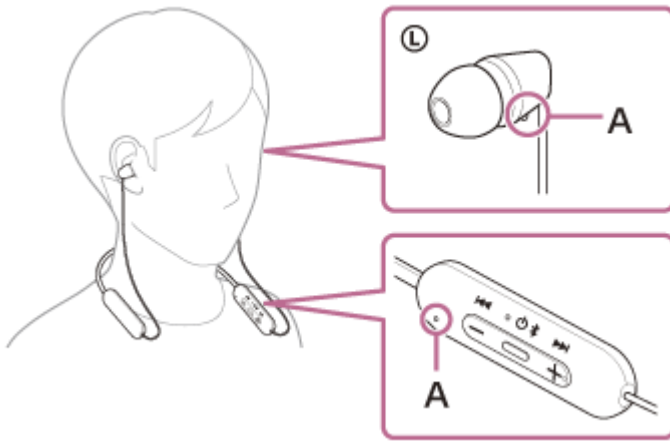

A: Dokunmatik nokta

3 Oynatmayı başlatmak için Bluetooth aygıtını çalıştırın ve ses düzeyini orta düzeye ayarlayın.

4 Mikrofonlu kulaklığın +/- düğmelerine basarak ses düzeyini ayarlayın.

+ düğmesinde bir dokunmatik nokta bulunur.

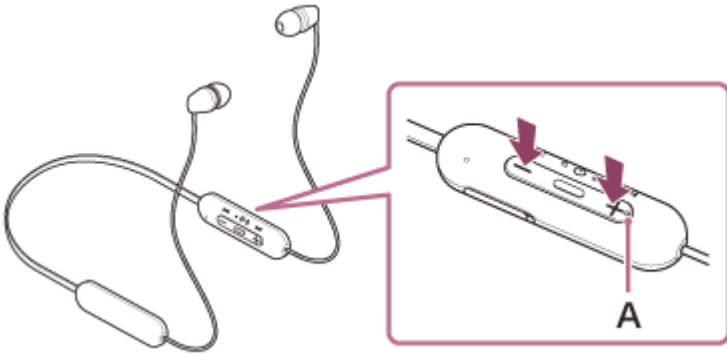

A: Dokunmatik nokta

Ses düzeyi maksimum veya minimum düzeye ulaştığında, bir alarm sesi duyulur.

İpucu

- Mikrofonlu kulaklık SCMS-T içerik korumasını destekler. SCMS-T içerik korumayı destekleyen bir cep telefonu veya portatif TV gibi bir aygıttan müzik veya diğer sesleri mikrofonlu kulaklıkta dinleyebilirsiniz.
- Bluetooth aygıtına bağlı olarak, aygıt üzerinde ses düzeyinin ayarlanması veya ses çıkış ayarının yapılması gerekli olabilir.
- Bir arama ve müzik oynatma sırasında mikrofonlu kulaklık ses düzeyi bağımsız bir şekilde ayarlanabilir. Arama ses düzeyinin değiştirilmesi, müzik oynatma ses düzeyini değiştirmez ya da müzik oynatma ses düzeyinin değiştirilmesi, arama ses düzeyini değiştirmez.

Not

- İletişim koşulu kötü olduğunda, Bluetooth aygıtı mikrofonlu kulaklıktaki işleme yanlış tepki verebilir.

İlgili Konu

- [Bluetooth aygıtlarıyla kablosuz bağlantı kurulması](#)
- [Ses aygıtının \(Bluetooth bağlantısı\) kontrol edilmesi](#)

Kablosuz Stereo Mikrofonlu Kulaklık
WI-C100

Ses aygıtının (Bluetooth bağlantısı) kontrol edilmesi

Bluetooth aygıtınızın aygıt çalıştırma işlevini (uyumlu protokol: AVRCP) desteklediğinden ve aşağıdaki işlemlerin kullanılabilir olduğundan emin olun. Kullanılabilir işlevler, Bluetooth aygıtına göre değişiklik gösterebilir; bu nedenle aygıtı ile birlikte verilen kullanma kılavuzuna başvurun.

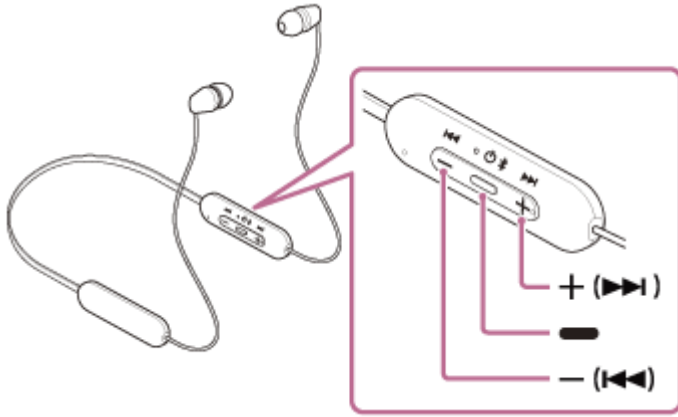

Her düğme aşağıdaki işleve sahiptir:

■ (oynat)

- Oynat: Duraklatıldığında bir kez basın.
- Duraklat: Oynatma sırasında bir kez basın.

– (ses düzeyi –)/ ◀◀ (önceki)

+ (ses düzeyi +)/ ▶▶ (sonraki)

- Ses düzeyini ayarlayın.
- Bir önceki parçanın (ya da oynatma sırasında mevcut parçanın) başına/bir sonraki parçanın başına atlamak için bir bip sesi duyana kadar basılı tutun. Düğmeyi serbest bıraktıktan sonra, bir bip sesi duymak ve önceki/sonraki parçanın başına atlamak için 1 saniye içinde arka arkaya basın.

Not

- İletişim koşulu kötü olduğunda, Bluetooth aygıtı mikrofonlu kulaklıktaki işleme yanlış tepki verebilir.
- Kullanılabilir işlevler bağlı aygıtta, müzik yazılımına veya kullanılan uygulamaya göre değişiklik gösterebilir. Bazı durumlarda, yukarıda açıklanan işlemler gerçekleştirildiğinde dahi farklı bir şekilde çalışabilir ya da çalışmayabilir.

Kablosuz Stereo Mikrofonlu Kulaklık
WI-C100

Bluetooth bağlantısını kesin (kullanımdan sonra)

1 Bluetooth aygıtını çalıştırarak Bluetooth bağlantısını kesin.

Bağlantısı kesildiğinde, sesli kılavuzun "Bluetooth disconnected" (Bluetooth bağlantısı kesildi) dediğini duyacaksınız.

2 Mikrofonlu kulaklığı kapatın.

Sesli kılavuz şunu söyleyecektir: "Power off" (Güç kapalı).

İpucu

- Müzik oynamayı bitirdiğinizde, Bluetooth bağlantısı, Bluetooth aygıtına bağlı olarak otomatik sonlandırılabilir.

İlgili Konu

- [Mikrofonlu kulaklığın kapatılması](#)

Kablosuz Stereo Mikrofonlu Kulaklık
WI-C100

360 Reality Audio Hakkında

360 Reality Audio Nedir?

360 Reality Audio Sony'nin 360 üç boyutlu ses teknolojisini kullanan yeni bir müzik deneyimidir. Vokal, koro ve müzik aletleri gibi her bir ses kaynağına konum bilgisi eklenir ve küresel bir alana yerleştirilir. Dinleyiciler, sanki sanatçıların canlı performansına dalmış gibi, üç boyutlu bir ses alanı deneyimleyebilirler.

Kullanım koşulları

iOS veya Android ile donatılmış akıllı telefonunuzda veya tabletinizde 360 Reality Audio özelliğini destekleyen bir müzik akış hizmeti (ücretli) uygulaması indirin ve kullanın.

Mikrofonlu kulaklığın ses alanını ve akustik özelliğini "Sony | Headphones Connect" uygulaması ile optimize ederek, daha gerçekçi bir gerçeklik duygusunun keyfini çıkarabilirsiniz.

"360 Reality Audio" ile ilgili ayrıntılar için aşağıdaki URL'ye bakın.

<https://www.sony.net/360RA/>

Not

- Hizmet, belirli ülkelerde ve bölgelerde sunulmamaktadır.

Kablosuz Stereo Mikrofonlu Kulaklık
WI-C100

Ses kalitesi modu hakkında

Bluetooth oynatma işlemi sırasında aşağıdaki 2 ses kalitesi modu seçilebilir. "Sony | Headphones Connect" uygulaması ile ayarlar arasında geçiş yapabilir ve ses kalitesi modunu kontrol edebilirsiniz.

Ses kalitesine öncelik: Ses kalitesine öncelik verir (varsayılan).

Stabil bağlantıya öncelik: Stabil bağlantıya öncelik verir.

- Ses kalitesine öncelik vermek istediğinizde, "Ses kalitesine öncelik" ögesini seçin.
- Bağlantı stabil değilse, örneğin; yalnızca aralıklı olarak ses geliyorsa, "Stabil bağlantıya öncelik" ögesini seçin.

Not

- Ses kalitesine ve mikrofonlu kulaklığı kullandığınız koşullara bağlı olarak oynatma süresi kısalmabilir.
- Mikrofonlu kulaklığı kullandığınız alandaki ortam koşullarına bağlı olarak, "Stabil bağlantıya öncelik" seçilmiş olsa dahi aralıklı sesler verilebilir.

İlgili Konu

- ["Sony | Headphones Connect" uygulaması ile yapabilecekleriniz](#)

Kablosuz Stereo Mikrofonlu Kulaklık
WI-C100

Desteklenen kodekler

Kodek, Bluetooth bağlantısı ile kablosuz olarak ses iletildiğinde kullanılan bir ses kodlama algoritmasıdır. Mikrofonlu kulaklık, bir A2DP bağlantısı ile müzik oynatma için şu 2 kodeği destekler: SBC ve AAC.

- SBC

Bu, Subband Codec için kullanılan bir kısaltmadır.

SBC, Bluetooth aygıtlarında kullanılan ses kodlama teknolojisi için standarttır.

Bluetooth aygıtlarının tümü SBC özelliğini destekler.

- AAC

Bu, Advanced Audio Coding için kullanılan bir kısaltmadır.

AAC temel olarak SBC'den daha yüksek ses kalitesi sunabilecek iPhone gibi Apple ürünlerinde kullanılır.

Yukarıdaki kodeklerden birinde müzik bir bağlı aygıttan aktarıldığında, mikrofonlu kulaklık otomatik olarak bu kodeğe geçer ve müziği aynı kodekte oynatır.

Bağlı aygıt, SBC üzeri bir ses kalitesine sahip bir kodeği destekliyorsa, desteklenen kodeklerden istenilen kodeği seçerek müziğin keyfini çıkarmak için aygıtı ayarlamamız gerekebilir.

Kodek ayarı ile ilgili olarak aygıt ile birlikte verilen kullanma kılavuzuna başvurun.

İlgili Konu

- [Ses kalitesi modu hakkında](#)

Kablosuz Stereo Mikrofonlu Kulaklık
WI-C100

DSEE işlevi hakkında

DSEE işlevi, mikrofonlu kulaklıkta, sıkıştırılmış ses kaynaklarından sıklıkla kaybolan yüksek aralıklı sesi CD ses kalitesine eşdeğer şekilde tamamlar.

Akış oynatma, MP3, Bluetooth iletim kodeđi vb. tarafından sıkıştırılan ses kaynakları, doğal ve genişleyen sesle oynatılır. DSEE işlevi "Sony | Headphones Connect" uygulamasında ayarlanabilir ve yalnızca Bluetooth bağlantısıyla mikrofonlu kulaklığa bağlanıldığında kullanılabilir.

Not

- DSEE öđesi [Auto] olarak ayarlandığında, kullanılabilir çalıştırma süresi azaltılır.

İlgili Konu

- "Sony | Headphones Connect" uygulaması ile yapabileceğiniz

Kablosuz Stereo Mikrofonlu Kulaklık
WI-C100

Bir aramanın yanıtlanması

Bluetooth bağlantısı aracılığıyla Bluetooth profilini destekleyen bir akıllı telefon veya cep telefonu HFP (Hands-free Profile) veya HSP (Headset Profile) ile ellerinizi kullanmadan görüşme yapmanın keyfini çıkarabilirsiniz.

- Akıllı telefonunuz hem HFP hem de HSP özelliğini destekliyorsa HFP olarak ayarlayın.
- İşlem, akıllı telefon veya cep telefonuna göre değişiklik gösterebilir. Akıllı telefon veya cep telefonu ile birlikte verilen kullanma kılavuzuna başvurun.
- Bağlı aygıtta veya kullanmakta olduğunuz uygulamaya bağlı olarak mikrofonlu kulaklıkla çalıştırmaya çalışsanız dahi işlevler düzgün çalışmayabilir.

Zil sesi

Bir gelen arama alındığında, mikrofonlu kulaklıktan bir zil sesi duyulacak ve gösterge (mavi) hızlıca yanıp sönecektir. Akıllı telefonunuz veya cep telefonunuza bağlı olarak aşağıdaki zil seslerinden birini duyacaksınız.

- Mikrofonlu kulaklık üzerinde ayarlanan zil sesi
- Akıllı telefon veya cep telefonu üzerinde ayarlanan zil sesi
- Akıllı telefon veya cep telefonu üzerinde ayarlanan yalnızca bir Bluetooth bağlantısı için zil sesi

1 Önceden, mikrofonlu kulaklığı Bluetooth bağlantısı ile bir akıllı telefona veya cep telefonuna bağlayın.

2 Zil sesini duyduğunuzda, mikrofonlu kulaklıktaki  (ara) düğmesine basın ve aramayı yanıtlayın.

Siz müzik dinlerken bir gelen aramayı yanıtladığınızda, oynatma duraklatılır ve mikrofonlu kulaklıktan bir zil sesi duyulur.

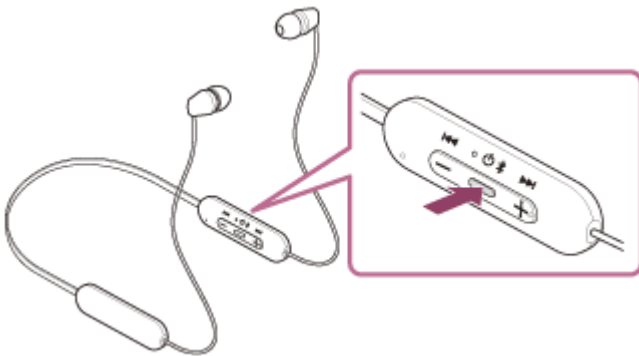

Mikrofonlu kulaklıktaki mikrofonu kullanarak konuşabilirsiniz.

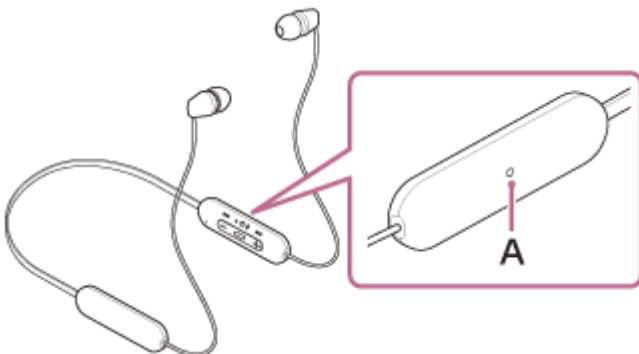

A: Uzaktan kumanda bileşenindeki mikrofon

Mikrofonlu kulaklıktan zil sesi duyulmazsa

- Mikrofonlu kulaklık HFP veya HSP üzerinden akıllı telefon veya cep telefonuna bağlanmayabilir. Akıllı telefon veya cep telefonu üzerinden bağlantı durumunu kontrol edin.
- Oynatma otomatik olarak duraklatılmazsa, oynatmayı duraklatmak için mikrofonlu kulaklığı kullanın.

3 Mikrofonlu kulaklığın +/- düğmelerine basarak ses düzeyini ayarlayın.

Ses düzeyi maksimum veya minimum düzeye ulaştığında, bir alarm sesi duyulur.

4 Telefon aramanızı bitirdiğinizde, aramayı sonlandırmak için mikrofonlu kulaklıktaki **—** (ara) düğmesine basın.

Müzik oynatma sırasında bir arama alırsanız, arama sonlandırıldıktan sonra müzik oynatma otomatik olarak sürdürülür.

İpucu

- Akıllı telefonlar veya cep telefonlarını kullanarak bir aramayı kabul edeceğinizde, bazı akıllı telefonlar veya cep telefonları aramayı mikrofonlu kulaklık yerine telefondan alabilir. Bir HFP veya HSP bağlantısı ile **—** (ara) düğmesini yaklaşık 2 saniye basılı tutarak ya da akıllı telefonunuzu veya cep telefonunuzu kullanarak aramayı mikrofonlu kulaklığa alın.
- Bir aramanın ses düzeyi, yalnızca bir telefon görüşmesi sırasında ayarlanabilir.
- Bir arama ve müzik oynatma sırasında mikrofonlu kulaklık ses düzeyi bağımsız bir şekilde ayarlanabilir. Arama ses düzeyinin değiştirilmesi, müzik oynatma ses düzeyini değiştirmez ya da müzik oynatma ses düzeyinin değiştirilmesi, arama ses düzeyini değiştirmez.

Not

- Bağlı aygıtta veya kullanmakta olduğunuz oynatma uygulamasına göre müzik dinlerken bir arama aldığınızda aramanız bittiği zaman oynatma otomatik olarak sürdürülemez.
- Bir akıllı telefonu veya cep telefonunu mikrofonlu kulaklıktan en az 50 cm uzaklıkta kullanın. Akıllı telefon veya cep telefonu mikrofonlu kulaklığa fazla yakın olduğunda gürültü oluşabilir.
- Sesiniz, mikrofonlu kulaklıktan, mikrofonlu kulaklığın mikrofonu aracılığıyla duyulacaktır (Yan ton işlevi). Bu durumda, ortam sesleri veya mikrofonlu kulaklığın çalışma sesleri mikrofonlu kulaklıktan duyulabilir ancak bu bir arıza değildir.
- Mikrofonlu kulaklığın mikrofonu giysinize vb. sürtünürse, gürültü aramadaki sesinizi etkileyebilir. Telefonda konuşurken, mikrofonun ses yakalama deliği giysinize vb. temas etmeyecek şekilde uzaktan kumanda bileşeninin yönünü değiştirin.

İlgili Konu

- [Bluetooth aygıtlarıyla kablosuz bağlantı kurulması](#)
- [Bir arama yapma](#)
- [Bir telefon araması için işlevler](#)

Kablosuz Stereo Mikrofonlu Kulaklık
WI-C100

Bir arama yapma

Bluetooth bağlantısı aracılığıyla Bluetooth profilini destekleyen bir akıllı telefon veya cep telefonu HFP (Hands-free Profile) veya HSP (Headset Profile) ile ellerinizi kullanmadan görüşme yapmanın keyfini çıkarabilirsiniz.

- Akıllı telefonunuz hem HFP hem de HSP özelliğini destekliyorsa HFP olarak ayarlayın.
- İşlem, akıllı telefon veya cep telefonuna göre değişiklik gösterebilir. Akıllı telefon veya cep telefonu ile birlikte verilen kullanma kılavuzuna başvurun.
- Bağlı aygıtta veya kullanmakta olduğunuz uygulamaya bağlı olarak mikrofonlu kulaklıkla çalıştırmaya çalışsanız dahi işlevler düzgün çalışmayabilir.

1 Mikrofonlu kulaklığı Bluetooth bağlantısı ile bir akıllı telefona/cep telefonuna bağlayın.

2 Arama yapmak için akıllı telefonunuzu veya cep telefonunuzu kullanın.

Bir arama yaptığınızda, çevirme sesi mikrofonlu kulaklıktan duyulur.

Müzik dinlerken bir arama yapmanız durumunda, oynatma duraklatılır.

Mikrofonlu kulaklıktan çevirme sesi duyulmazsa, akıllı telefonunuzu veya cep telefonunuzu kullanarak ya da **■** (ara) düğmesini yaklaşık 2 saniye basılı tutarak arama aygıtını mikrofonlu kulaklığa geçirin.

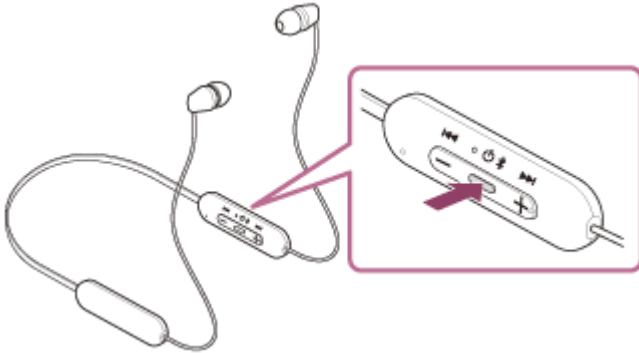

Mikrofonlu kulaklıktaki mikrofonu kullanarak konuşabilirsiniz.

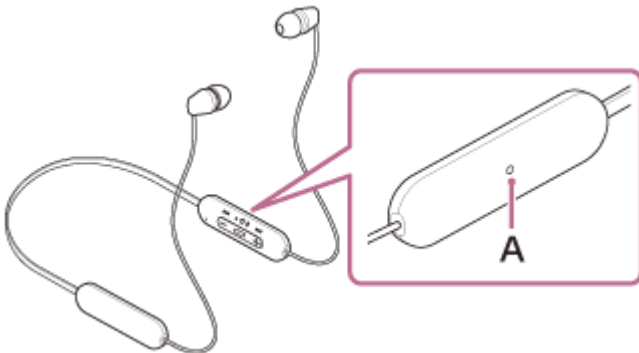

A: Uzaktan kumanda bileşenindeki mikrofon

3 Mikrofonlu kulaklığın +/- düğmelerine basarak ses düzeyini ayarlayın.

Ses düzeyi maksimum veya minimum düzeye ulaştığında, bir alarm sesi duyulur.

4 Telefon aramanızı bitirdiğinizde, aramayı sonlandırmak için mikrofonlu kulaklıktaki **— (ara)** düğmesine basın.

Müzik oynatma sırasında bir arama yaparsanız, arama sonlandırıldıktan sonra müzik oynatma otomatik olarak sürdürülür.

İpucu

- Bir aramanın ses düzeyi, yalnızca bir telefon görüşmesi sırasında ayarlanabilir.
- Bir arama ve müzik oynatma sırasında mikrofonlu kulaklık ses düzeyi bağımsız bir şekilde ayarlanabilir. Arama ses düzeyinin değiştirilmesi, müzik oynatma ses düzeyini değiştirmez ya da müzik oynatma ses düzeyinin değiştirilmesi, arama ses düzeyini değiştirmez.

Not

- Bağlı aygıtta veya kullanmakta olduğunuz oynatma uygulamasına göre müzik dinlerken bir arama yaptığınızda aramanız bittiği zaman oynatma otomatik olarak sürdürülemez.
- Bir akıllı telefonu veya cep telefonunu mikrofonlu kulaklıktan en az 50 cm uzaklıkta kullanın. Akıllı telefon veya cep telefonu mikrofonlu kulaklığa fazla yakın olduğunda gürültü oluşabilir.
- Sesiniz, mikrofonlu kulaklıktan, mikrofonlu kulaklığın mikrofonu aracılığıyla duyulacaktır (Yan ton işlevi). Bu durumda, ortam sesleri veya mikrofonlu kulaklığın çalışma sesleri mikrofonlu kulaklıktan duyulabilir ancak bu bir arıza değildir.
- Mikrofonlu kulaklığın mikrofonu giysinize vb. sürtünürse, gürültü aramadaki sesinizi etkileyebilir. Telefonda konuşurken, mikrofonun ses yakalama deliği giysinize vb. temas etmeyecek şekilde uzaktan kumanda bileşeninin yönünü değiştirin.

İlgili Konu

- [Bluetooth aygıtlarıyla kablosuz bağlantı kurulması](#)
- [Bir aramanın yanıtlanması](#)
- [Bir telefon araması için işlevler](#)

Kablosuz Stereo Mikrofonlu Kulaklık
WI-C100

Bir telefon araması için işlevler

Bir arama sırasında kullanılabilir işlevler, akıllı telefonunuz veya cep telefonunuzun desteklediği profile göre farklılık gösterebilir. Ayrıca profil aynı olsa dahi, işlevler akıllı telefon ya da cep telefonuna bağlı olarak değişiklik gösterebilir. İşlevler, bağlı aygıtı veya kullanmakta olduğunuz uygulamaya bağlı olarak, dokunmatik sensör kontrol paneliyle çalıştırmaya çalışsanız dahi, düzgün çalışmayabilir. Akıllı telefon veya cep telefonu ile birlikte verilen kullanma kılavuzuna başvurun.

Desteklenen profil: HFP (Hands-free Profile)

Bekleme/müzik oynatma sırasında

- Akıllı telefonun/cep telefonunun sesli arama işlevini başlatmak için 0,5 saniye içinde **■** (ara) düğmesine iki kez basın veya Android akıllı telefondaki Google™ app veya iPhone'daki Siri özelliğini etkinleştirin.

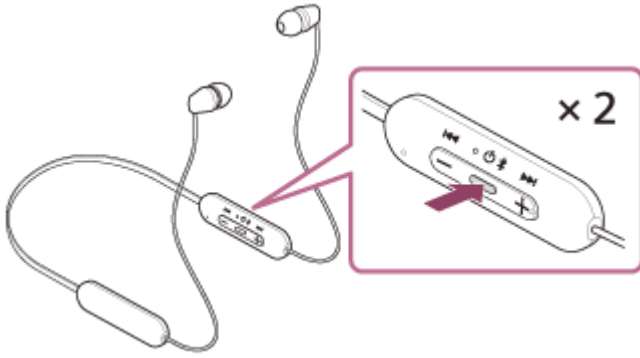

Giden arama

- Bir giden aramayı iptal etmek için **■** (ara) düğmesine bir defa basın.
- Arama aygıtını mikrofonlu kulaklıktan akıllı telefona/cep telefonuna veya akıllı telefondan/cep telefonundan mikrofonlu kulaklığa değiştirmek için **■** (ara) düğmesini yaklaşık 2 saniye boyunca basılı tutun.

Gelen arama

- Bir aramayı yanıtlamak için **■** (ara) düğmesine bir defa basın.
- Bir aramayı reddetmek için **■** (ara) düğmesini yaklaşık 2 saniye boyunca basılı tutun.

Arama sırasında

- Bir aramayı bitirmek için **■** (ara) düğmesine bir defa basın.
- Arama aygıtını mikrofonlu kulaklıktan akıllı telefona/cep telefonuna veya akıllı telefondan/cep telefonundan mikrofonlu kulaklığa değiştirmek için **■** (ara) düğmesini yaklaşık 2 saniye boyunca basılı tutun.

Desteklenen profil: HSP (Headset Profile)

Giden arama

- Bir giden aramayı iptal etmek için **■** (ara) düğmesine bir defa basın.

Gelen arama

- Bir aramayı yanıtlamak için **■** (ara) düğmesine bir defa basın.

Arama sırasında

- Bir aramayı bitirmek için **■** (ara) düğmesine bir defa basın.

İlgili Konu

- [Bir aramanın yanıtlanması](#)
- [Bir arama yapma](#)

5-036-720-11(2) Copyright 2022 Sony Corporation

Kablosuz Stereo Mikrofonlu Kulaklık
WI-C100

Bilgisayarınızdan görüntülü görüşme yapma

Bilgisayarınızda bir görüntülü görüşme yapacağınızda, mikrofonlu kulaklığınızdan kablosuz olarak konuşabilirsiniz.

1 Mikrofonlu kulaklığı Bluetooth bağlantısı ile bilgisayarınıza bağlayın.

2 Bilgisayarınızda görüntülü görüşme uygulamasını başlatın.

3 Görüntülü görüşme uygulamasının ayarlarını (*) kontrol edin.

- Bilgisayarınızda bir görüntülü arama yaptığınızda müzik oynatma bağlantılarını (A2DP) değil, arama bağlantılarını (HFP/HSP) seçin. Müzik oynatma bağlantılarını seçmeniz halinde video mevcut olmayabilir.
- Hoparlör ayarlarından arama bağlantılarını [Headset (WI-C100 Hands-Free)] (**) seçin. ([Headphones (WI-C100 Stereo)] (**) müzik oynatma bağlantıları içindir.)
- Mikrofon ayarlarından arama bağlantılarını [Headset (WI-C100 Hands-Free)] (**) seçin.
- Kullanmakta olduğunuz görüntülü arama uygulamasına bağlı olarak arama bağlantıları [Headset (WI-C100 Hands-Free)] (**) veya müzik oynatma bağlantıları [Headphones (WI-C100 Stereo)] (**) hoparlör veya mikrofon ayarlarından seçilebilir olmayabilir ve yalnızca [WI-C100] görüntülenebilir. Böyle bir durumda, [WI-C100] ögesini seçin.
- Sık sorulan sorular ve yanıtları için müşteri destek web sitesine başvurun.

* Kullanmakta olduğunuz görüntülü arama uygulamasına bağlı olarak bu işlev kullanılamayabilir.

** Kullanmakta olduğunuz bilgisayar veya görüntülü arama uygulamasına bağlı olarak adlar değişebilir.

İpucu

- Görüntülü arama uygulamasının ayarları kontrol edilemediğinde veya arama bağlantıları [Headset (WI-C100 Hands-Free)] seçilemediğinde, bağlantıları yapmak için bilgisayarınızın ayarlarından [Headset (WI-C100 Hands-Free)] seçimini yapın. “Eşleştirilmiş bir bilgisayara (Windows 10) bağlanma”, “Eşleştirilmiş bir bilgisayara (Windows 8.1) bağlanma” veya “Eşleştirilmiş bir bilgisayara (Mac) bağlanma” bölümüne bakın.

Not

- Kullanmakta olduğunuz bilgisayar veya uygulamaya bağlı olarak mikrofonlu kulaklık bir görüntülü arama sırasında doğru çalışmayabilir. Bu durum, bilgisayarın yeniden başlatılmasıyla iyileştirilebilir.

İlgili Konu

- Bluetooth aygıtlarıyla kablosuz bağlantı kurulması
- Bir bilgisayar (Windows® 10) ile eşleştirme ve bağlanma
- Bir bilgisayar (Windows 8.1) ile eşleştirme ve bağlanma
- Bir bilgisayar (Mac) ile eşleştirme ve bağlanma
- Eşleştirilmiş bir bilgisayara (Windows 10) bağlanma
- Eşleştirilmiş bir bilgisayara (Windows 8.1) bağlanma
- Eşleştirilmiş bir bilgisayara (Mac) bağlanma
- Bluetooth bağlantısını kesin (kullanımdan sonra)

- [Müşteri destek web sitesi](#)

5-036-720-11(2) Copyright 2022 Sony Corporation

Kablosuz Stereo Mikrofonlu Kulaklık
WI-C100

Bluetooth bağlantısını kesin (kullanımdan sonra)

1 Bluetooth aygıtını çalıştırarak Bluetooth bağlantısını kesin.

Bağlantısı kesildiğinde, sesli kılavuzun "Bluetooth disconnected" (Bluetooth bağlantısı kesildi) dediğini duyacaksınız.

2 Mikrofonlu kulaklığı kapatın.

Sesli kılavuz şunu söyleyecektir: "Power off" (Güç kapalı).

İpucu

- Müzik oynamayı bitirdiğinizde, Bluetooth bağlantısı, Bluetooth aygıtına bağlı olarak otomatik sonlandırılabilir.

İlgili Konu

- [Mikrofonlu kulaklığın kapatılması](#)

Kablosuz Stereo Mikrofonlu Kulaklık
WI-C100

Sesli yardım işlevinin kullanılması (Google app)

Android akıllı telefon ile birlikte sunulan Google app özelliğini kullanarak, Android akıllı telefonu çalıştırmak için mikrofonlu kulaklığın mikrofonuna doğru konuşabilirsiniz.

1 Yardım ve ses girişi seçimini Google app olarak ayarlayın.

Android akıllı telefonda [Settings] - [Apps & notifications] - [Advanced] - [Default apps] - [Assist & voice input] ögesini seçin ve [Assist app] ögesini Google app olarak ayarlayın.
Yukarıdaki işlem bir örnektir. Daha ayrıntılı bilgi için lütfen Android akıllı telefonun kullanma kılavuzuna başvurun.
Not: En yeni Google app sürümü gerekebilir.
Google app hakkında ayrıntılı bilgi için Android akıllı telefonun kullanma kılavuzu veya destek web sitesine ya da Google Play mağazasının web sitesine başvurun.
Android akıllı telefonun teknik özelliklerine bağlı olarak Google app mikrofonlu kulaklıktan etkinleştirilemeyebilir.

2 Bluetooth bağlantısı ile mikrofonlu kulaklığı Android akıllı telefona bağlayın.

3 Android akıllı telefon bekleme modundayken ya da müzik çalarken, 0,5 saniye içinde mikrofonlu kulaklık üzerindeki **⏮** (oynat/ara) düğmesine iki kez basın.

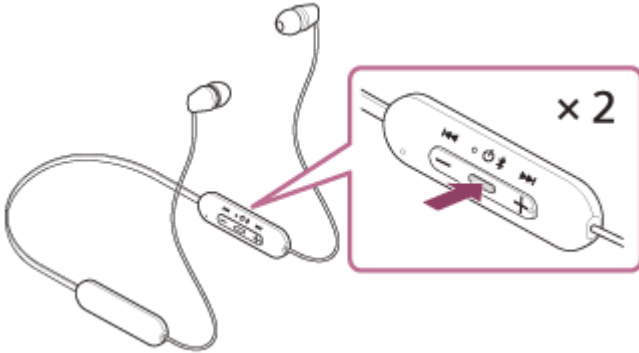

Google app etkinleştirilir.

4 Mikrofonlu kulaklığın mikrofonu ile Google app özelliğinden bir istekte bulunun.

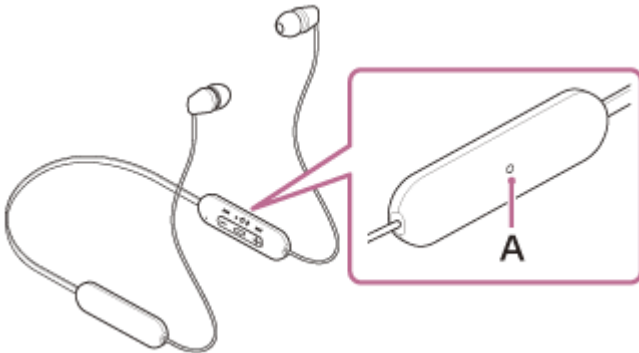

A: Uzaktan kumanda bileşenindeki mikrofon

Google app ile çalışan uygulamalar hakkında ayrıntılı bilgi için Android akıllı telefonun kullanma kılavuzuna başvurun.

Google app etkinleřtirildikten sonra belirli bir süre boyunca istekte bulunulmaması durumunda, sesli komut iptal edilir.

Not

- Android akıllı telefonda "Ok Google" ayarı açık olsa dahi "Ok Google" dediğinizde Google app etkinleřtirilemez.
- Sesli yardım işlevi kullanılırken, sesiniz, mikrofonlu kulaklıktan, mikrofonlu kulaklığın mikrofonu aracılığıyla duyulacaktır (Yan ton işlevi). Bu durumda, ortam sesleri veya mikrofonlu kulaklığın çalışma sesleri mikrofonlu kulaklıktan duyulabilir ancak bu bir arıza değildir.
- Mikrofonlu kulaklığın mikrofonu giysinize vb. sürtünürse, gürültü ses girişinizi etkileyebilir. Bir sesli komut girerken, mikrofonun ses yakalama deliğı giysinize vb. temas etmeyecek şekilde uzaktan kumanda bileşenin yönünü değıřtirin.
- Akıllı telefon özellikleri veya uygulama sürümüne bağılı olarak Google app etkinleřtirilmeyebilir.
- Google app, sesli yardım işlevi ile uyumlu olmayan bir aygıta bağılandığında çalışmaz.
- Dikkatli olun çünkü **■** (oynat/ara) düğmesini basılı tuttuğunuzda mikrofonlu kulaklık kapanacaktır.

Kablosuz Stereo Mikrofonlu Kulaklık
WI-C100

Sesli yardım işlevinin kullanılması (Siri)

iPhone ile birlikte sunulan Siri özelliğini kullanarak iPhone'u çalıştırmak için mikrofonlu kulaklığın mikrofonuna doğru konuşabilirsiniz.

1 Siri özelliğini açın.

iPhone üzerinde, [Press Home for Siri] ve [Allow Siri When Locked] öğelerini açmak için [Settings] - [Siri & Search] öğesini seçin.

Yukarıdaki işlem bir örnektir. Daha ayrıntılı bilgi için lütfen iPhone kullanma kılavuzuna başvurun.

Not: Siri hakkında daha ayrıntılı bilgi için lütfen iPhone kullanma kılavuzuna veya destek web sitesine başvurun.

2 Bluetooth bağlantısı ile mikrofonlu kulaklığı iPhone'a bağlayın.

3 iPhone bekleme modundayken ya da müzik çalarken, 0,5 saniye içinde mikrofonlu kulaklık üzerindeki **—** (oynat/ara) düğmesine iki kez basın.

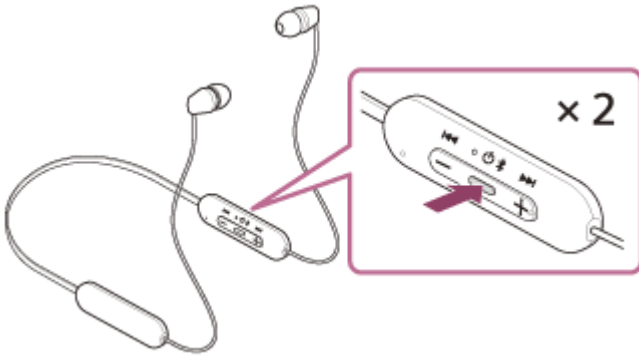

Siri etkinleştirilir.

4 Mikrofonlu kulaklığın mikrofonu ile Siri özelliğinden bir istekte bulunun.

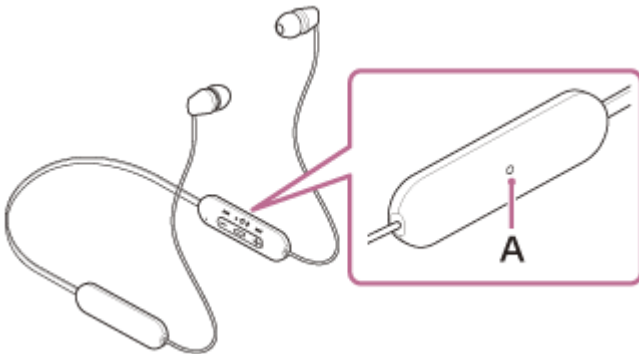

A: Uzaktan kumanda bileşenindeki mikrofon

Siri ile çalışan uygulamalar hakkında ayrıntılı bilgi için iPhone kullanma kılavuzuna başvurun.

Siri etkinleştirildikten sonra belirli bir süre boyunca istekte bulunulmazsa Siri devre dışı bırakılacaktır.

Not

- iPhone aygıtında “Hey Siri” ayarı açık olsa dahi “Hey Siri” dediğinizde Siri etkinleştirilemez.
- Sesli yardım işlevi kullanılırken, sesiniz, mikrofonlu kulaklıktan, mikrofonlu kulaklığın mikrofonu aracılığıyla duyulacaktır (Yan ton işlevi). Bu durumda, ortam sesleri veya mikrofonlu kulaklığın çalışma sesleri mikrofonlu kulaklıktan duyulabilir ancak bu bir arıza değildir.
- Mikrofonlu kulaklığın mikrofonu giysinize vb. sürtünürse, gürültü ses girişinizi etkileyebilir. Bir sesli komut girerken, mikrofonun ses yakalama deliği giysinize vb. temas etmeyecek şekilde uzaktan kumanda bileşeninin yönünü değiştirin.
- Akıllı telefon özellikleri veya uygulama sürümüne bağlı olarak Siri etkinleştirilmeyebilir.
- Dikkatli olun çünkü **■** (oynat/ara) düğmesini basılı tuttuğunuzda mikrofonlu kulaklık kapanacaktır.

Kablosuz Stereo Mikrofonlu Kulaklık
WI-C100

“Sony | Headphones Connect” uygulaması ile yapabileceğiniz

“Sony | Headphones Connect” uygulamasının yüklü olduđu akıllı telefon ile mikrofonlu kulaklığı Bluetooth bağlantısı ile birbirine bağladığınızda, aşağıdakileri gerçekleştirebilirsiniz.

- Mikrofonlu kulaklık yazılımının güncellenmesi
- Sesli kılavuz dilinin değiştirilmesi
- Sesli yardımın açılması/kapatılması
- Bluetooth bağlantı modunun (ses kalitesi modu) ayarlanması
- Mikrofonlu kulaklığın kapatılması
- Mikrofonlu kulaklığın bağlantı durumunun ve ayarlarının kontrol edilmesi
- Mikrofonlu kulaklığın yazılım sürümünün kontrol edilmesi
- Bluetooth bağlantı kodeğinin görüntülenmesi
- Ekolayzır ayarının seçilmesi
- Ekolayzır ayarının özelleştirilmesi
- DSEE işlevinin ayarlanması
- Mikrofonlu kulaklığın kalan pil şarjının görüntülenmesi
- Müzik oynatma/telefon görüşmesi sırasında ses düzeyinin ayarlanması
- Müziğin oynatılması/duraklatılması, bir önceki parçanın (ya da oynatma sırasında mevcut parçanın) başına/bir sonraki parçanın başına atlanması
- Kolay eşleştirme
- CLEAR BASS işlevinin ayarlanması
- 360 Reality Audio işlevinin ayarlanması

“Sony | Headphones Connect” uygulaması hakkında ayrıntılı bilgi için aşağıdaki URL’ye başvurun.

https://rd1.sony.net/help/mdr/hpc/h_zz/

İpucu

- “Sony | Headphones Connect” uygulamasının çalışma şekli, ses aygıtına göre farklılık gösterir. Uygulama özellikleri ve ekran tasarımı önceden bildirimde bulunulmaksızın değiştirilebilir.

İlgili Konu

- “Sony | Headphones Connect” uygulamasının yüklenmesi
- Kalan pil şarjının kontrol edilmesi
- Ses kalitesi modu hakkında
- Desteklenen kodekler
- DSEE işlevi hakkında

Kablosuz Stereo Mikrofonlu Kulaklık
WI-C100

“Sony | Headphones Connect” uygulamasının yüklenmesi

- 1 Google Play mağazasından veya App Store üzerinden “Sony | Headphones Connect” uygulamasını indirin ve uygulamayı akıllı telefonunuza yükleyin.

“Sony | Headphones Connect” uygulaması hakkında ayrıntılı bilgi için aşağıdaki URL'ye başvurun.

https://rd1.sony.net/help/mdr/hpc/h_zz/



Sony Headphones Connect 

- 2 Uygulamayı yükledikten sonra “Sony | Headphones Connect” uygulamasını başlatın.

İlgili Konu

- “Sony | Headphones Connect” uygulaması ile yapabilecekleriniz

Kablosuz Stereo Mikrofonlu Kulaklık
WI-C100

“Sony | Headphones Connect” uygulamasından destek bilgilerine erişilmesi

En güncel destek bilgilerine “Sony | Headphones Connect” uygulamasından erişebilirsiniz.

- 1 “Sony | Headphones Connect” uygulama ekranında [Help] öğesini seçin.
- 2 [Headphones Connect Help] ekranı görüntülenir ve destek bilgileri gösterilir.
- 3 İstenilen öğeyi seçin.

Kablosuz Stereo Mikrofonlu Kulaklık
WI-C100

Yazılımın güncel tutulması (mikrofonlu kulaklığın rahat kullanımı için)

Mikrofonlu kulaklığınız en son yazılıma sahipse, "Sony | Headphones Connect" uygulamasının ekranında bir bildirim görünecektir. Ekrandaki talimatları izleyerek mikrofonlu kulaklık yazılımını güncelleyin.

Yeni işlevlerin keyfini çıkarmak ya da mikrofonlu kulaklık ile ilgili belirli sorunları çözmek için en son mikrofonlu kulaklık yazılımını yükleyin.

Mikrofonlu kulaklığı her zaman en yeni yazılım yüklü halde kullanın.

En güncel mikrofonlu kulaklık yazılımı ve yazılımın nasıl güncelleneceği hakkında ayrıntılı bilgi için destek web sitesindeki bilgilere başvurun.

"Sony | Headphones Connect" uygulamasında [Automatic download of software] ayarı (varsayılan ayar) etkinleştirildiğinde, yazılımın indirme ve aktarma işlemi otomatik olarak başlatılacaktır.

Mikrofonlu kulaklık yazılımını aşağıdaki yöntemle de güncelleyebilirsiniz.

- 1 Sunucudan "Sony | Headphones Connect" uygulamasının yüklü olduğu akıllı telefona güncelleme yazılımını indirin.
- 2 Güncelleme yazılımını akıllı telefonda mikrofonlu kulaklığa aktarın.
- 3 Ekrandaki talimatları izleyerek mikrofonlu kulaklık yazılımını güncelleyin.

Not

- Güncelleme öncesinde mikrofonlu kulaklığın otomatik güç kapatma işlevinin devre dışı bırakılması önerilir. Fabrika ayarlarında, mikrofonlu kulaklık Bluetooth yoluyla yaklaşık 15 dakika boyunca bağlanmadığında, mikrofonlu kulaklık otomatik olarak kapatılır. Bu ayar, "Sony | Headphones Connect" uygulaması kullanılarak değiştirilebilir.
- Güncelleme için kullanılan mobil aygıtta bağlı başka Bluetooth aygıtları varsa, güncelleme tamamlanana kadar tüm Bluetooth aygıtlarını kapatın. Mobil aygıt Bluetooth Low Energy ile uyumlu başka aygıtlara (giyilebilir aygıtlar, akıllı saatler vb.) bağlıyken yazılım güncellenmeyebilir.
- Güncelleme tamamlanamazsa aşağıdakileri kontrol edin.
 - "Sony | Headphones Connect" uygulaması haricinde mobil aygıtta yüklü olan tüm uygulamaları kapatın.
 - Mikrofonlu kulaklığı ve mobil aygıtı tamamen şarj edin.
 - Güncellemeyi başlatmadan önce mikrofonlu kulaklık ile güncelleme için kullanılan mobil aygıtı birbirine mümkün olduğunca yakın bir şekilde yerleştirin.
 - Yakında kablosuz LAN aygıtları veya başka Bluetooth aygıtları varsa güncellemeyi başlatmayın.
 - Yazılımı güncellemeden önce akıllı telefonunuzun güç tasarrufu modunu (*) kapatın. Akıllı telefonunuzun İşletim Sistemi sürümüne bağlı olarak güç tasarrufu modunda güncelleme tamamlanamayabilir.

* Kullanmakta olduğunuz akıllı telefona bağlı olarak isimler değişiklik gösterebilir.

İlgili Konu

- "Sony | Headphones Connect" uygulaması ile yapabileceğiniz

Kablosuz Stereo Mikrofonlu Kulaklık
WI-C100

Önlemler

Bluetooth iletişimlerinde

- Bluetooth kablosuz teknolojisi 10 m mesafede çalışır. Maksimum iletişim mesafesi, engellerin (kişiler, metal nesnelere, duvarlar vb.) veya elektromanyetik ortamın bulunmasına göre değişiklik gösterebilir.
- Bir Bluetooth aygıtından yayılan mikrodalgalar, elektronik tıbbi aygıtların çalışmasını etkileyebilir. Bir kazaya neden olabileceğinden aşağıdaki konumlarda mikrofonlu kulaklığı ve Bluetooth aygıtlarını kapatın:
 - Hastaneler, trenlerin öncelikli oturma alanlarının yakınları, yanıcı gaz bulunan konumlar, otomatik kapıların yakınları veya yangın alarmlarının yakınları.
- Bu ürün, kablosuz moda kullanıldığında radyo dalgaları yayar. Bir uçakta kablosuz moda kullanacağınızda, ürünlerin kablosuz moda izin verilen kullanım şekli ile ilgili olarak uçuş mürettebatının talimatlarını izleyin.
- Mikrofonlu kulaklıktaki ses oynatma, Bluetooth kablosuz teknolojisinin özellikleri nedeniyle iletim aygıtındakinden daha arkadan gelebilir. Sonuç olarak, film izlenirken veya oyun oynanırken ses görüntü ile senkronize olmayabilir.
- Mikrofonlu kulaklık, Bluetooth kablosuz teknoloji kullanılarak iletişim yapıldığında güvenliğin sağlanması için Bluetooth standardına uyan güvenlik işlevlerini destekler. Ancak yapılandırılan ayarlara ve diğer faktörlere bağlı olarak bu güvenlik yeterli olmayabilir. Bluetooth kablosuz teknolojisini kullanarak iletişim kurarken dikkatli olun.
- Sony, Bluetooth iletişimi kullanırken oluşabilecek bilgi sızdırmalarından kaynaklanan hasar ve kayıplar için hiçbir sorumluluk kabul etmemektedir.
- Tüm Bluetooth ile Bluetooth bağlantısı kurulacağı garanti edilemez.
 - Mikrofonlu kulaklıklara bağlanan Bluetooth aygıtlar Bluetooth SIG, Inc. tarafından belirtilen Bluetooth standardına uygun olmalı ve uygun oldukları belgelendirilmelidir.
 - Bağlı bir aygıt Bluetooth standardına uygun olsa dahi Bluetooth aygıtının özellikleri veya teknik niteliğinin bağlantıyı mümkün kılmadığı ya da farklı kontrol yöntemleri, görüntüleme veya çalışmayla sonuçlandığı durumlar olabilir.
 - Mikrofonlu kulaklığı telefonda eller serbest halde konuşmak için kullandığınızda, bağlı aygıtı ya da iletişim ortamına bağlı olarak gürültü oluşabilir.
- Bağlanacak aygıtı bağlı olarak iletişimin başlatılması bir miktar zaman alabilir.
- Mikrofonlu kulaklık çok noktalı bağlantıyı desteklemez.

Çok nokta işlevi desteğiyle, mikrofonlu kulaklık bir müzik oynatma aygıtına (taşınabilir müzik çalar gibi A2DP profili ile uyumlu bir aygıt vb.) ve bir iletişim aygıtına (HFP ya da akıllı telefon gibi HSP profili ile uyumlu bir aygıt vb.) aynı anda bağlanabilir ve gelen bir aramayı beklerken ya da bir arama sırasında müzik dinleyebilirsiniz.

Statik elektrik ile ilgili not

- Mikrofonlu kulaklığı hava kuruyken kullanırsanız, vücudunuzda biriken statik elektrikten dolayı rahatsızlık hissedebilirsiniz. Bu, mikrofonlu kulaklıkta bir arıza olduğuna işaret etmez. Bu etkiyi kolayca statik elektrik üretmeyen doğal malzemelerden üretilmiş kıyafetler giyerek azaltabilirsiniz.

Mikrofonlu kulaklığın takılması ile ilgili notlar

- Kullanım sonrasında mikrofonlu kulaklığı kulaklarınızdan yavaşça çıkarın.
- Kulak içi kulaklık uçları kulaklara sıkıca oturduğundan, bunların zorla bastırılması veya hızla çekilmesi, kulak zarına zarar verebilir. Mikrofonlu kulaklık takılırken, hoparlör diyaframından bir tık sesi çıkabilir. Bu bir arıza değildir.

Diğer notlar

- Hassas bir aygıt olduğundan mikrofonlu kulaklığı aşırı darbeye maruz bırakmayın.
- Sinyal koşullarına ve çevredeki ortama bağlı olarak Bluetooth işlevi cep telefonu ile çalışmayabilir.
- Mikrofonlu kulaklığı kullanırken sorun yaşarsanız, derhal aygıtı kullanmaya son verin.

- Uzun süreli kullanım ve depolama sonucunda kulak içi kulaklık uçları zarar görebilir veya şekil bozukluğuna uğrayabilir.
- Kulak içi kulaklık uçları kirlenirse, bunları mikrofonlu kulaklıktan çıkarın ve nötr bir deterjan kullanarak nazikçe elinizde yıkayın. Temizleme sonrasında, her türlü nemi silerek iyice giderin.
- Mikrofonlu kulaklığa su veya yabancı madde girmesi, yangına veya elektrik çarpmasına neden olabilir. Mikrofonlu kulaklığa su veya yabancı bir nesne girerse derhal kullanımı sonlandırın ve size en yakın Sony bayisine başvurun.

Mikrofonlu kulaklığın temizlenmesi

- Mikrofonlu kulaklığın dışı kirlendiğinde, yumuşak kuru bir bezle silerek temizleyin. Mikrofonlu kulaklık çok kirliyse, bir bezi seyreltilmiş nötr deterjana batırın ve mikrofonlu kulaklığı temizlemek için kullanmadan önce iyice sıkın. Mikrofonlu kulaklığın yüzeyindeki kaplamaya zarar verebileceğinden veya başka hasarlara neden olabileceğinden tiner, benzen veya alkol gibi çözücüler kullanmayın.

Mikrofonlu kulaklığı tıbbi aygıtların yakınında kullanmayın

- Radyo dalgaları kalp pillerini ve tıbbi aygıtları etkileyebilir. Mikrofonlu kulaklığı kalabalık trenler veya bir sağlık kurumunun içi gibi kalabalık yerlerde kullanmayın.
- Mikrofonlu kulaklık kalp pillerini, hidrosefali tedavisi için kullanılan programlanabilir şant valfleri veya diğer tıbbi aygıtlarla etkileşime girebilecek mıknatıslarla donatılmıştır. Mikrofonlu kulaklığı tıbbi aygıt kullanan kişilerin yakınına yerleştirmeyin. Bu tür bir tıbbi aygıt kullanıyorsanız, mikrofonlu kulaklığı kullanmadan önce doktorunuza danışın.

Mikrofonlu kulaklığı manyetik kartlardan uzak tutun

- Mikrofonlu kulaklıkta mıknatıslar bulunmaktadır. Bir manyetik kartı mikrofonlu kulaklığın yakınına getirmeniz durumunda kart mıknatısı bu durumdan etkilenerek kullanılamaz hale getirilebilir.

Kablosuz Stereo Mikrofonlu Kulaklık
WI-C100

Yanmayı veya ıslanma nedeniyle arızalanmayı önlemek için

Mikrofonlu kulaklığın suya karşı dayanıklılık performansı hakkında

Aşağıdaki gibi durumlardan kaçının ve mikrofonlu kulaklığın üzerine nem veya kir gelmemesine dikkat edin. Mikrofonlu kulaklık ıslanır veya kirlenirse, "[Mikrofonlu kulaklık ıslanırsa](#)" bölümüne bakın ve kullanmadan önce açıklandığı gibi temizleyin.

- Mutfakta ev işi yaptıktan veya lavaboda ellerinizi yıkadıktan sonra ıslak ellerinizi kurulamadan mikrofonlu kulaklığa dokunmak



- Mikrofonlu kulaklığı nemli bir kıyafetin göğüs cebine koymak



- Mikrofonlu kulaklığı içinde soğuk PET şişe bulunan bir çantaya koymak



- Bir şey yerken veya içerken içecek dökmek

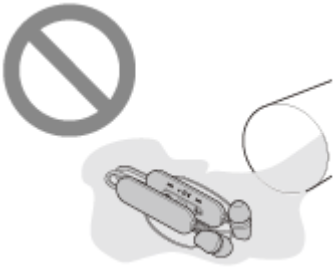

5-036-720-11(2) Copyright 2022 Sony Corporation

Kablosuz Stereo Mikrofonlu Kulaklık
WI-C100

Mikrofonlu kulaklık ıslanırsa

Mikrofonlu kulaklığın suya karşı dayanıklılık performansı hakkında

- Bu mikrofonlu kulaklığın suya karşı dayanıklılık özellikleri, su girişine karşı sağlanan koruma derecesini belirten IEC 60529 "Su girişine karşı koruma dereceleri (IP Standardı)" kapsamında IPX4 eşdeğeridir. Birimin doğru şekilde kullanılmaması halinde, mikrofonlu kulaklık içine su girebilir ve bu durum yangına, elektrik çarpmasına veya arızalara neden olabilir. Aşağıdaki tedbirlere dikkat edin ve mikrofonlu kulaklığı doğru şekilde kullanın.
IPX4: Herhangi bir yönden su sıçramasına karşı korumalıdır.
(Mikrofonlu kulaklığı kullanırken, USB Type-C bağlantı noktası kapağının sıkıca kapatıldığından emin olun.)
- Mikrofonlu kulaklığın ses kanalları (ses çıkış boruları) ve hava delikleri tamamen su geçirmez değildir. Ses kanallarında, hava deliklerinde veya mikrofon deliğinde su damlası kalması halinde, geçici süreyle aşağıdaki sorunlar oluşabilir ancak bunlar arıza değildir.
 - Sesin duyulması zorlaşır.
 - Olağan dışı sesler duyulur.
 - Telefon aramaları sırasındaki seslerin duyulması zorlaşır.

Mikrofonlu kulaklığın suya karşı dayanıklılık performansı teknik özelliklerinin geçerli olduğu sıvılar

Geçerli:	Tatlı su, musluk suyu, ter
Geçerli değil:	Yukarıdakiler dışındaki sıvılar (örnekler: sabunlu su, deterjanlı su, banyo maddeleri içeren su, şampuan, kaplıca suyu, sıcak su, havuz suyu, tuzlu su vb.)

Mikrofonlu kulaklığın suya karşı dayanıklılık performansı, Sony tarafından yukarıda açıklanan koşullar altında yapılan ölçümlere dayalıdır. Müşterinin yanlış kullanımından kaynaklı su girişinin neden olduğu arızaların garanti kapsamında olmadığını lütfen dikkate alın.

Suya karşı dayanıklılık performansının korunması için

Mikrofonlu kulaklığın doğru kullanılmasını sağlamak için aşağıdaki tedbirlere dikkatlice uyun.

- Mikrofonlu kulaklığı kullanırken, USB Type-C bağlantı noktası kapağının sıkıca kapatıldığından emin olun. Kapak üzerinde herhangi bir yabancı madde varsa veya tamamen kapatılmamışsa, suya karşı dayanıklılık performansı sürdürülemez. İçeri su girebilir ve mikrofonlu kulaklığın arızalanmasına neden olabilir.
- Mikrofonlu kulaklığın ses çıkış kısmının güçlü su sıçramalarıyla karşılaşmadığından emin olun.
- Mikrofonlu kulaklığı suya düşürmeyin ve su altında kullanmayın.
- Su donabileceğinden, mikrofonlu kulaklığı soğuk bir ortamda ıslak şekilde bırakmayın. Arızaları önlemek için kullanım sırasında kalan suyu sildiğinizden emin olun.
- Mikrofonlu kulaklığı su içine yerleştirmeyin veya banyo gibi nemli bir yerde kullanmayın.
- Mikrofonlu kulaklığı düşürmeyin ya da mekanik darbelere maruz bırakmayın. Bunun yapılması, mikrofonlu kulaklıkta şekil bozulmasına veya mikrofonlu kulaklığın zarar görmesine neden olabilir bu da suya karşı dayanıklılık performansında kötüleşmeye yol açabilir.
- Mikrofonlu kulaklık ıslanırsa,
 1. Mikrofonlu kulaklığa gelen suyu silmek için yumuşak, kuru bir bez kullanın.
 2. Kulak içi kulaklık uçlarını çıkarın, ses kanallarını ve hava deliklerini aşağı doğru çevirin ve suyu çıkarmak için birkaç defa sallayın.



3. Mikrofon deliğini aşağı doğru çevirin ve içeride birikmiş olabilecek suyu çıkarmak için kuru bir bez vb. üzerinde yaklaşık 10 defa hafifçe vurun.

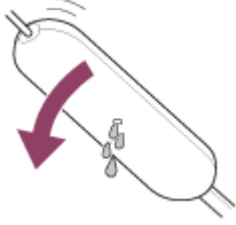

4. Mikrofonlu kulaklığı oda sıcaklığında kurumaya bırakın.

- Mikrofonlu kulaklık birimleri ter vb. nedenlerle ıslak haldeyken şarj edilirse, şarj bağlantı noktalarında korozyon oluşacaktır. Şarj işlemi öncesinde, nemi yumuşak ve kuru bir bezle giderin ve oda sıcaklığında kurumaya bırakın. Bir arıza durumunda dikkatsizce yapılan onarımlar, ücretsiz garanti kapsamında değildir.

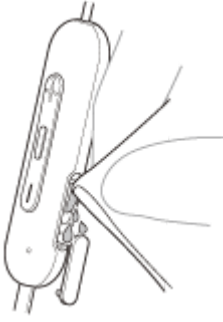

- Mikrofonlu kulaklığın şarj bağlantı noktalarının kirlenmesi durumunda, bunu yumuşak ve kuru bir bezle silerek temizleyin.
- Cebinde mikrofonlu kulaklık varken, pantolon veya gömlekleri yıkamayın.

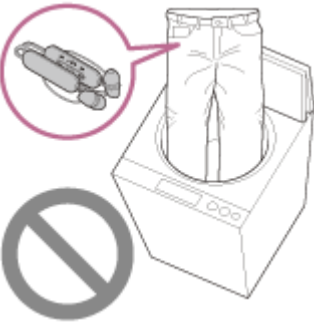

- Mikrofonlu kulaklık çatlak veya şekil bozulmasına uğrarsa, mikrofonlu kulaklığı su yakınında kullanmaktan kaçınınız veya size en yakın Sony bayisine başvurun.

Kablosuz Stereo Mikrofonlu Kulaklık
WI-C100

Lisanslar

- Bu ürün, Sony'in telif hakkı sahibi ile yapılan bir lisans anlaşmasına uygun olarak kullandığı yazılım içerir. İlgili yazılımın telif hakkı sahibinin gerekli kıldığı gibi anlaşmanın içeriğinin müşterilere bildirmekle yükümlüyüz. Lütfen aşağıdaki URL'ye erişin ve lisansın içeriğini okuyun.
<https://rd1.sony.net/help/mdr/sl/22/>
- Üçüncü tarafların sunduğu hizmetler önceden bilgi verilmeksizin değiştirilebilir, askıya alınabilir veya sonlandırılabilir. Sony, bu tür durumlarda herhangi bir sorumluluk taşımaz.

Kablosuz Stereo Mikrofonlu Kulaklık
WI-C100

Ticari markalar

- Microsoft, Windows ve Windows Media Amerika ve/veya dięer lkelerde Microsoft Corporation'ın tescilli ticari markaları veya ticari markalarıdır.
- iPhone, iPod touch, macOS, Mac ve Siri, Apple Inc.'in A.B.D.'de ve dięer lkelerde tescilli ticari markalarıdır.
- App Store, Apple Inc.'in A.B.D.'de ve dięer lkelerde tescilli hizmet markasıdır.
- IOS, A.B.D.'de ve dięer lkelerde Cisco'nun ticari markası veya tescilli ticari markasıdır ve lisans altında kullanılır.
- Google, Android ve Google Play, Google LLC'nin ticari markalarıdır.
- Bluetooth® ismi ve logoları Bluetooth SIG, Inc.'e ait tescilli ticari markalardır ve bu tr iřaretlerin Sony Group Corporation ve baęlı kuruluřları tarafından her tr kullanımı lisansa tabidir.
- USB Type-C® ve USB-C®, USB Implementers Forum'un tescilli ticari markalarıdır.
- DSEE, Sony Group Corporation'ın veya iřtiraklerinin ticari markası veya tescilli ticari markasıdır.
- Dięer tm ticari markalar ve tescilli ticari markalar ilgili sahiplerinin ticari markaları veya tescilli ticari markalarıdır. Bu kılavuzda TM ve © iřaretleri belirtilmemiřtir.

Kablosuz Stereo Mikrofonlu Kulaklık
WI-C100

Müşteri destek web sitesi

ABD, Kanada ve Latin Amerika'daki müşteriler için:

<https://www.sony.com/am/support>

Avrupa ülkelerindeki müşteriler için:

<https://www.sony.eu/support>

Çin'deki müşteriler için:

<https://service.sony.com.cn>

Diğer ülkelerdeki/bölgelerdeki müşteriler için:

<https://www.sony-asia.com/support>

Kablosuz Stereo Mikrofonlu Kulaklık
WI-C100

Bir sorunu ozmek iin ne yapabilirim?

Mikrofonlu kulaklık beklenen Őekilde iŐlev gstermiyorsa sorunu ozmlmek iin aŐaĐıdaki adımları deneyin.

- Yardıml Kılavuzunda sorunun belirtilerini bulun ve listelenen dzeltici eylemleri uygulamayı deneyin.
- Mikrofonlu kulaklıĐı Őarj edin.
Bazı sorunları mikrofonlu kulaklıĐın pilini Őarj ederek zebilirsiniz.
- Mikrofonlu kulaklıĐa baĐlanan aygıtı yeniden baŐlatın.
Bilgisayarınız veya akıllı telefonunuz gibi bir baĐlanan aygıtı yeniden baŐlatarak bazı sorunları zebilirsiniz.
- Mikrofonlu kulaklıĐı sıfırlayın.
- Mikrofonlu kulaklıĐı baŐlangı durumuna getirin.
Bu iŐlem ses dzeyi ayarlarını vb. fabrika ayarlarına geri dndrr ve tm eŐleŐtirme bilgilerinizi siler.
- MŐteri destek web sitesinden sorun ile ilgili bilgileri arayın.

Yukarıdaki iŐlemler iŐe yaramazsa size en yakın Sony bayisine danıŐın.

İlgili Konu

- [Mikrofonlu kulaklıĐı Őarj etme](#)
- [MŐteri destek web sitesi](#)
- [Mikrofonlu kulaklıĐın sıfırlanması](#)
- [Mikrofonlu kulaklıĐı fabrika ayarlarına geri dnecek Őekilde baŐlangı durumuna getirme](#)

Kablosuz Stereo Mikrofonlu Kulaklık
WI-C100

Mikrofonlu kulaklık açılmıyor.

- Pili tamamen şarj olmuş olduğundan emin olun.
- Pil şarj edilirken mikrofonlu kulaklık açılmaz. USB Type-C kabloyu çıkarın ve mikrofonlu kulaklığı açın.
- Mikrofonlu kulaklığı sıfırlayın.
- Mikrofonlu kulaklığı başlangıç durumuna getirin, mikrofonlu kulaklık ile aygıtı tekrar eşleştirin.

İlgili Konu

- [Mikrofonlu kulaklığı şarj etme](#)
- [Kalan pil şarjının kontrol edilmesi](#)
- [Mikrofonlu kulaklığın açılması](#)
- [Mikrofonlu kulaklığın sıfırlanması](#)
- [Mikrofonlu kulaklığı fabrika ayarlarına geri dönecek şekilde başlangıç durumuna getirme](#)

Kablosuz Stereo Mikrofonlu Kulaklık
WI-C100

Şarj işlemi gerçekleştirilemiyor.

Yaygın

- Şarj işleminin ortam sıcaklığının 15 °C ile 35 °C arasında olduğu bir yerde gerçekleştirilmesi önerilir. Bu aralığın dışında etkili şarj mümkün olmayabilir.
- Mikrofonlu kulaklığı sıfırlayın.
- Mikrofonlu kulaklığı başlangıç durumuna getirin, mikrofonlu kulaklık ile aygıtı tekrar eşleştirin.

USB AC adaptörüyle şarj ederken

- USB AC adaptörünün AC prize sıkıca bağlı olduğundan emin olun.
- Piyasada satılan bir USB AC adaptörü kullanırken 0,5 A (500 mA) veya üzeri çıkış akımı sağlama kapasiteli olanı kullanın.

Bilgisayarla şarj ederken

- USB Type-C kablonun bilgisayarın USB bağlantı noktasına düzgün şekilde bağlı olduğunu teyit edin.
- Bilgisayarın açık olduğunu teyit edin. Bilgisayar bekleme veya uyku modundayrsa, bilgisayarı bekleme veya uyku modundan çıkarın.
- Mikrofonlu kulaklığın ve bilgisayarın bir USB hub aracılığıyla değil, doğrudan bağlı olduğunu teyit edin.
- Bağlı bilgisayarın USB bağlantı noktası ile ilgili bir sorun olabilir. Varsa bilgisayarın başka bir USB bağlantı noktasına bağlanmayı deneyin.
- Bilgisayarın işletim sistemini güncelleyin.
- Yukarıdakiler dışında kalan durumlarda, bilgisayarı yeniden başlatın ve USB bağlantısı prosedürünü tekrar deneyin.

İlgili Konu

- [Mikrofonlu kulaklığı şarj etme](#)
- [Mikrofonlu kulaklığın sıfırlanması](#)
- [Mikrofonlu kulaklığı fabrika ayarlarına geri dönecek şekilde başlangıç durumuna getirme](#)

Kablosuz Stereo Mikrofonlu Kulaklık
WI-C100

Şarj süresi fazla uzun.

- Bilgisayarla şarj ederken, mikrofonlu kulaklığın ve bilgisayarın bir USB hub aracılığıyla değil, doğrudan bağlı olduğunu teyit edin.
- Şarj işleminin ortam sıcaklığının 15 °C ile 35 °C arasında olduğu bir yerde gerçekleştirilmesi önerilir. Bu aralığın dışında etkili şarj mümkün olmayabilir.
- Yukarıdakiler dışında kalan durumlarda, bilgisayarı yeniden başlatın ve USB bağlantısı prosedürünü tekrar deneyin.

İlgili Konu

- [Mikrofonlu kulaklığı şarj etme](#)

Kablosuz Stereo Mikrofonlu Kulaklık
WI-C100

Kullanılabilir alıřtırma süresi kısa (pil süresi kısa).

- Ařağıdaki işlevleri ayarlamanız durumunda, pilin kullanılabilir alıřtırma süresi kısalmır.
 - DSEE
 - Ekolayzır
 - Bluetooth ile oynatma sırasında ses kalitesi modu: Ses kalitesine öncelik

Yukarıdaki ayarları aynı anda alıřtırırsanız, pilin kullanılabilir alıřtırma süresi daha da kısalmır.

- Mikrofonlu kulaklık uzun süre kullanılmadığında, řarj edilebilir pilin kullanım süresi azalabilir. Ancak birkaç kez řarj edildikten ve boşaldıktan sonra pil ömründe iyileřme olacaktır. Mikrofonlu kulaklıđınızı uzun süre boyunca saklayacađınızda, fazla řarj boşalmasını önlemek için pili 6 ayda bir řarj edin.
- řarj işleminin ortam sıcaklıđının 15 °C ile 35 °C arasında olduđu bir yerde gerekleřtirilmesi önerilir. Bu aralıđın dıřında etkili řarj mümkün olmayabilir. Sorun devam ederse size en yakın Sony bayisine danıřın.
- Dahili řarj edilebilir pilin kullanım süresinin kayda deđer düzeyde düşmesi halinde, pilin deđiřtirilmesi gerekecektir. Size en yakın Sony bayisine danıřın.

İlgili Konu

- [Kullanılabilir alıřtırma süresi](#)

Kablosuz Stereo Mikrofonlu Kulaklık
WI-C100

Ses yok

- Hem mikrofonlu kulaklığın hem de baęlı aygıtın açık olduęunu teyit edin.
- Müzik çalarken, mikrofonlu kulaklığın ve Bluetooth iletim aygıtının bir A2DP Bluetooth baęlantısı üzerinden baęlı olduęunu kontrol edin.
- Çok düşükse, ses düzeyini yükseltin.
- Baęlı aygıtın oynatıldığını kontrol edin.
- Bir bilgisayarı mikrofonlu kulaklığa baęlayacağınızda, bilgisayarın ses çıkışı ayarının Bluetooth aygıtı için ayarlandığından emin olun.
- Mikrofonlu kulaklık ile Bluetooth aygıtını tekrar eşleştirin.
- Kullandığınız akıllı telefonu veya bilgisayarı yeniden başlatın.
- Mikrofonlu kulaklığı sıfırlayın.
- Mikrofonlu kulaklığı başlangıç durumuna getirin, mikrofonlu kulaklık ile aygıtı tekrar eşleştirin.

İlgili Konu

- [Bluetooth aygıtlarıyla kablosuz baęlantı kurulması](#)
- [Bluetooth baęlantısı aracılığıyla bir aygıttan müzik dinleme](#)
- [Bilgisayarınızdan görüntülü görüşme yapma](#)
- [Mikrofonlu kulaklığın sıfırlanması](#)
- [Mikrofonlu kulaklığı fabrika ayarlarına geri dönecek şekilde başlangıç durumuna getirme](#)

Kablosuz Stereo Mikrofonlu Kulaklık
WI-C100

Düşük ses düzeyi

- Kulak içi kulaklık uçlarının boyutu kulak kanallarınızın boyutu ile eşleşmezse ya da mikrofonlu kulaklık kulağınıza düzgün şekilde takılmazsa, doğru ses kalitesi veya ses düzeyi elde edemeyebilirsiniz. Bunlardan herhangi birinin yaşanması durumunda aşağıdakileri deneyin.
 - Mikrofonlu kulaklığı kulağınıza doğru şekilde taktığınızdan emin olun. Mikrofonlu kulaklığı, kulak içi kulaklık ucu kulak kanalının mümkün olduğunca derinine rahatça oturacak şekilde takın.
- Mikrofonlu kulaklığın ve bağlı aygıtın ses düzeyini yükseltin.
- Bluetooth aygıtını bir kez daha mikrofonlu kulaklığa bağlayın.
- Mikrofonlu kulaklığın ses kanalları (ses çıkış boruları) ve hava delikleri tamamen su geçirmez değildir. Ses kanallarında, hava deliklerinde veya mikrofon deliğinde su damlası kalması halinde, ses düzeyi geçici süreyle düşer ancak bu bir arıza değildir.
- Mikrofonlu kulaklığı sıfırlayın.
- Mikrofonlu kulaklığı başlangıç durumuna getirin, mikrofonlu kulaklık ile aygıtı tekrar eşleştirin.

Not

- Bağlı aygıtı göre, aygıt ve mikrofonlu kulaklığın ses düzeyi senkronize edilebilir veya edilmeyebilir. Bir aygıttaki ses düzeyi mikrofonlu kulaklıktaki ses düzeyi ile senkronize edilmezse, mikrofonlu kulaklıkta ses düzeyi azaltıldıktan sonra mikrofonlu kulaklıktaki ses düzeyinin artırılması için aygıtın kullanılması mümkün olmayacaktır. Bu durumda, hem mikrofonlu kulaklığın hem de bağlı aygıtın ses düzeyini yükseltin.

İlgili Konu

- [Mikrofonlu kulaklığın sıfırlanması](#)
- [Mikrofonlu kulaklığı fabrika ayarlarına geri dönecek şekilde başlangıç durumuna getirme](#)

Düşük ses kalitesi veya gürültü ya da olağan dışı bir ses duyulabilir.

- Kulak içi kulaklık uçlarının boyutu kulak kanallarınızın boyutu ile eşleşmezse ya da mikrofonlu kulaklık kulağınıza düzgün şekilde takılmazsa, doğru ses kalitesi veya ses düzeyi elde edemeyebilirsiniz. Bunlardan herhangi birinin yaşanması durumunda aşağıdakileri deneyin.
 - Mikrofonlu kulaklığı kulağınıza doğru şekilde taktığınızdan emin olun. Mikrofonlu kulaklığı, kulak içi kulaklık ucu kulak kanalının mümkün olduğunca derinine rahatça oturacak şekilde takın.
- Çok yüksekse, bağlı aygıtın ses düzeyini düşürün.
- Müzik çalarken, mikrofonlu kulaklık ve Bluetooth iletim aygıtı bir HFP veya HSP Bluetooth bağlantısı ile bağlanırsa, Bluetooth bağlantısını bağlı aygıtla A2DP olarak değiştirin.
- Bir bilgisayarda görüntülü arama uygulaması kullanırken, bilgisayarla Bluetooth bağlantısını HFP veya HSP olarak değiştirin.

Görüntülü arama sırasında, iletişim hattının koşulları nedeniyle ses kalitesi düşebilir.
- Mikrofonlu kulaklık daha önceden bağlı olan Bluetooth aygıtına bağlanırsa, mikrofonlu kulaklık açıldığında yalnızca HFP/HSP Bluetooth bağlantısını kurabilir. Bir A2DP Bluetooth bağlantısı ile bağlanmak için bağlı aygıtı kullanın.
- Mikrofonlu kulaklıkta bir bilgisayardan müzik dinlenirken ses kalitesi bir bağlantının sağlanmasını takip eden ilk birkaç saniye sonrasında kötü olabilir (ör. sanatçının sesini duymakta zorluk vb.). Bu, bilgisayar özelliklerinden (iletimin başlangıcında stabil bağlantıya öncelik verilmesi ve ardından birkaç saniye sonra önceliğin ses kalitesine verilmesi) kaynaklanmaktadır ve bir mikrofonlu kulaklık arızası değildir.

Ses kalitesi birkaç saniye sonra iyileştirilmezse, bir A2DP bağlantısı kurmak için bilgisayarı kullanın. Bilgisayarınız üzerinde yapılacak işlemler için bilgisayar ile birlikte verilen kullanma kılavuzuna başvurun.

İlgili Konu

- [Bluetooth bağlantısı aracılığıyla bir aygıttan müzik dinleme](#)
- [Bilgisayarınızdan görüntülü görüşme yapma](#)
- [“Sony | Headphones Connect” uygulaması ile yapabilecekleriniz](#)
- [Desteklenen kodekler](#)

Kablosuz Stereo Mikrofonlu Kulaklık
WI-C100

Ses sıklıkla atlanıyor.

- Mikrofonlu kulaklığı "Stabil bağlantıya öncelik" ögesine ayarlayın. Ayrıntılar için "[Ses kalitesi modu hakkında](#)" bölümüne bakın.
- Durum, iletim aygıtı üzerindeki kablosuz oynatma kalitesi ayarlarının değıştirilmesiyle iyileştirilebilir. Ayrıntılar için, iletim aygıtı ile birlikte verilen kullanma kılavuzuna başvurun.
- Bağlanan Bluetooth aygıtının anteni ve mikrofonlu kulaklığın dahili anteni arasındaki engelleri kaldırın. Mikrofonlu kulaklığın anteni aşağıdaki kesikli çizgide gösterilen kısma dahil edilmiştir.

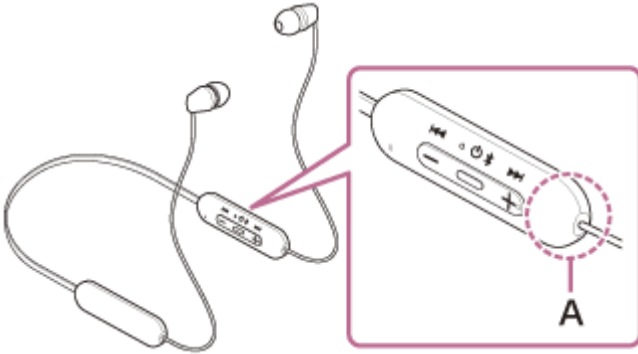

A: Dahili antenin konumu

- Aşağıdaki durumlarda Bluetooth iletişimleri devre dışı bırakılabilir veya gürültü ya da ses düşüşü oluşabilir.
 - Mikrofonlu kulaklık ile Bluetooth aygıtı arasında bir insan gövdesi bulunduğunda:
Bu durumda, Bluetooth iletişimini iyileştirmek için Bluetooth aygıtını mikrofonlu kulaklığın anteni ile aynı yöne getirin.
 - Mikrofonlu kulaklık ve Bluetooth aygıtı arasında metal veya duvar gibi bir engel bulunduğunda
 - Kablosuz LAN bulunan, mikrodalga fırın kullanılan, elektromanyetik dalgaların üretildiği vb. yerlerde.
 - Tren istasyonu alanları veya kalabalık trenler gibi yakınızda diğer kablosuz iletişim kuran sesli aygıtların ya da başka kişilerin bulunduğu yerlerde
- Akıllı telefonunuz ile müzik dinlediğinizde, gereksiz uygulamaların kapatılması veya akıllı telefonunuzun yeniden başlatılmasıyla durumda iyileştirme sağlanabilir. Bilgisayarınızla müzik dinliyorsanız, gereksiz uygulamaları veya pencereleri kapatın ve bilgisayarı yeniden başlatın.
- Mikrofonlu kulaklık ile Bluetooth aygıtını bir kez daha bağlayın.
- Mikrofonlu kulaklığı sıfırlayın.
- Mikrofonlu kulaklığı başlangıç durumuna getirin, mikrofonlu kulaklık ile aygıtı tekrar eşleştirin.

İlgili Konu

- [Ses kalitesi modu hakkında](#)
- [Mikrofonlu kulaklığın sıfırlanması](#)
- [Mikrofonlu kulaklığı fabrika ayarlarına geri dönecek şekilde başlangıç durumuna getirme](#)

Kablosuz Stereo Mikrofonlu Kulaklık
WI-C100

Eşleřtirme yapılamıyor.

- Mikrofonlu kulaklık ile Bluetooth aygıtını birbirine 1 m mesafeye getirin.
- Satın aldıktan sonra veya mikrofonlu kulaklığı başlattıktan veya onardıktan sonra bir aygıtı ilk defa eşleřtirirken, mikrofonlu kulaklığı açın; mikrofonlu kulaklık otomatik olarak eşleřtirme moduna girer. İkinci veya izleyen bir aygıtı eşleřtirmek için mikrofonlu kulaklıktaki  (güç) düğmesini 5 saniye basılı tutarak eşleřtirme moduna girin.
- Mikrofonlu kulaklığı başlangıç durumuna getirdikten veya onardıktan sonra bir aygıtı tekrar eşleřtireceğinizde, mikrofonlu kulaklık için eşleřtirme bilgileri aygıtta (iPhone veya başka bir aygıt) saklanıyorsa aygıtı eşleřtiremeyebilirsiniz. Bu durumda aygıttan mikrofonlu kulaklık için eşleřtirme bilgilerini silin ve bunları tekrar eşleřtirin.
- Akıllı telefon veya bilgisayar gibi kullandığınız baėlanan aygıtı yeniden başlatın ve mikrofonlu kulaklık ile aygıtı tekrar eşleřtirin.
- Mikrofonlu kulaklığı sıfırlayın.
- Mikrofonlu kulaklığı başlangıç durumuna getirin, mikrofonlu kulaklık ile aygıtı tekrar eşleřtirin.

İlgili Konu

- [Bluetooth aygıtlarıyla kablosuz baėlantı kurulması](#)
- [Mikrofonlu kulaklığın sıfırlanması](#)
- [Mikrofonlu kulaklığı fabrika ayarlarına geri dönecek şekilde başlangıç durumuna getirme](#)

Kablosuz Stereo Mikrofonlu Kulaklık
WI-C100

Bir Bluetooth bağlantısı kurulamıyor.

- Mikrofonlu kulaklığın açık olduğunu teyit edin.
- Bluetooth aygıtının açık olduğunu ve Bluetooth işlevinin açık olduğunu teyit edin.
- Mikrofonlu kulaklık son bağlanılan Bluetooth aygıtına otomatik bağlanırsa, mikrofonlu kulaklığı Bluetooth bağlantısı ile başka aygıtlara bağlayamayabilirsiniz. Böyle bir durumda, son bağlanılan Bluetooth aygıtını çalıştırın ve Bluetooth bağlantısını kesin.
- Bluetooth aygıtının uyku modunda olup olmadığını kontrol edin. Aygıt uyku modunda ise uyku modunu iptal edin.
- Bluetooth bağlantısının sonlandırılıp sonlandırılmadığını kontrol edin. Sonlandırılmışsa, Bluetooth bağlantısını tekrar kurun.
- Bluetooth aygıtında mikrofonlu kulaklık için eşleştirme bilgileri silinmişse, mikrofonlu kulaklığı aygıtla tekrar eşleştirin.
- Mikrofonlu kulaklığı sıfırlayın.
- Mikrofonlu kulaklığı başlangıç durumuna getirin, mikrofonlu kulaklık ile aygıtı tekrar eşleştirin.

İlgili Konu

- [Bluetooth aygıtlarıyla kablosuz bağlantı kurulması](#)
- [Mikrofonlu kulaklığın sıfırlanması](#)
- [Mikrofonlu kulaklığı fabrika ayarlarına geri dönecek şekilde başlangıç durumuna getirme](#)

Kablosuz Stereo Mikrofonlu Kulaklık
WI-C100

Mikrofonlu kulaklık düzgün çalışmıyor.

- Mikrofonlu kulaklığı sıfırlayın. Bu işlem, eşleştirme bilgilerini silmez.
- Mikrofonlu kulaklığı sıfırlamanız sonrasında dahi mikrofonlu kulaklık düzgün çalışmazsa, mikrofonlu kulaklığı başlangıç durumuna getirin.

İlgili Konu

- [Mikrofonlu kulaklığın sıfırlanması](#)
- [Mikrofonlu kulaklığı fabrika ayarlarına geri dönecek şekilde başlangıç durumuna getirme](#)

Kablosuz Stereo Mikrofonlu Kulaklık
WI-C100

Bir arama sırasında bir kişiyi duyamıyorsunuz/arayan kişilerin sesi az geliyor, sesiniz arama sırasında karşıdaki kişiye ulaşamıyor/sesiniz arayan kişi tarafından az duyuluyor.

- Kulak içi kulaklık uçlarının boyutu kulak kanallarınızın boyutu ile eşleşmezse ya da mikrofonlu kulaklık kulağınıza düzgün şekilde takılmazsa, doğru ses kalitesi veya arama performansı elde edemeyebilirsiniz. Bunlardan herhangi birinin yaşanması durumunda aşağıdakileri deneyin.
 - Mikrofonlu kulaklığı kulağınıza doğru şekilde taktığınızdan emin olun. Mikrofonlu kulaklığı, kulak içi kulaklık ucu kulak kanalının mümkün olduğunca derinine rahatça oturacak şekilde takın.
- Hem mikrofonlu kulaklığın hem de bağlı aygıtın açık olduğunu teyit edin.
- Çok düşükse, bağlı aygıtın ses düzeyini ve mikrofonlu kulaklığın ses düzeyini yükseltin.
- Görüntülü arama uygulamasını kullandığınızda, görüntülü arama uygulamasının ayarlarını (*) açın ve hoparlör veya mikrofon ayarının [Headset (WI-C100 Hands-Free)](**) olarak belirlendiğini teyit edin. Görüntülü arama uygulamasının ayarları kontrol edilemediğinde veya arama bağlantıları [Headset (WI-C100 Hands-Free)] seçilemediğinde, bağlantıları yapmak için bilgisayarınızın ayarlarından [Headset (WI-C100 Hands-Free)] seçimini yapın.
 - * Kullanmakta olduğunuz görüntülü arama uygulamasına bağlı olarak bu işlev kullanılamayabilir.
 - ** Kullanmakta olduğunuz bilgisayar veya görüntülü arama uygulamasına bağlı olarak adlar değişebilir.
- Bağlantıyı yeniden kurmak için Bluetooth aygıtını kullanın. Profil için HFP veya HSP seçin.
- Mikrofonlu kulaklıkla müzik dinliyorsanız, çalmayı durdurun ve gelen aramayı yanıtlamak için **■** (ara) düğmesine basın.
- Mikrofonlu kulaklığı sıfırlayın.
- Mikrofonlu kulaklığı başlangıç durumuna getirin, mikrofonlu kulaklık ile aygıtı tekrar eşleştirin.

İlgili Konu

- [Bluetooth aygıtlarıyla kablosuz bağlantı kurulması](#)
- [Bir aramanın yanıtlanması](#)
- [Bir arama yapma](#)
- [Mikrofonlu kulaklığın sıfırlanması](#)
- [Mikrofonlu kulaklığı fabrika ayarlarına geri dönecek şekilde başlangıç durumuna getirme](#)

Kablosuz Stereo Mikrofonlu Kulaklık
WI-C100

Kulak ii kulaklık uları hasar grd veya kayboldu.

- Kulak ii kulaklık ularını yenileriyle deęiřtirmek iin EP-EX11 serisini satın alın (ayrı satılır).

Kablosuz Stereo Mikrofonlu Kulaklık
WI-C100

Kulak ağrısı oluyor.

- Mikrofonlu kulaklığı kulađınıza dođru şekilde taktıđınızdan emin olun.
- Mikrofonlu kulaklığı uzun süre takarsanız, kulaklarınız ağrımaya başlayabilir. Periyodik olarak mola verirken mikrofonlu kulaklığı kullanın.

Kablosuz Stereo Mikrofonlu Kulaklık
WI-C100

Mikrofonlu kulaklığın sıfırlanması

Mikrofonlu kulaklık açılmazsa ya da açık haldeyken dahi çalıştırılmazsa, mikrofonlu kulaklığı sıfırlayın.

1 Mikrofonlu kulaklığı bir AC prize bağlayın.

Piyasada satılan bir USB Type-C kablo ve USB AC adaptörü kullanın.

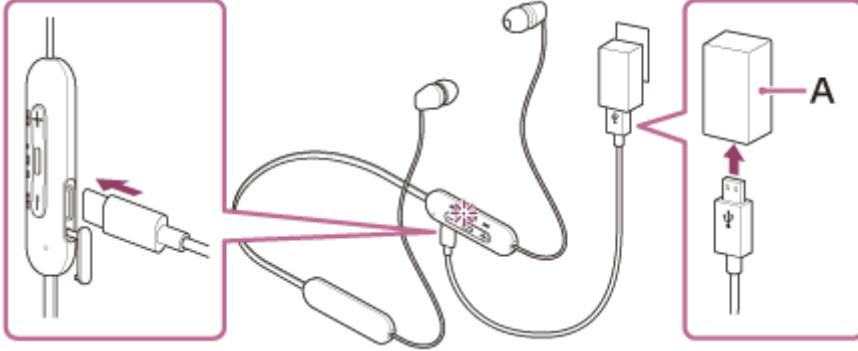

A: USB AC adaptörü

2 + (ses düzeyi +) düğmesine ve - (ses düzeyi -) düğmesine aynı anda basın.

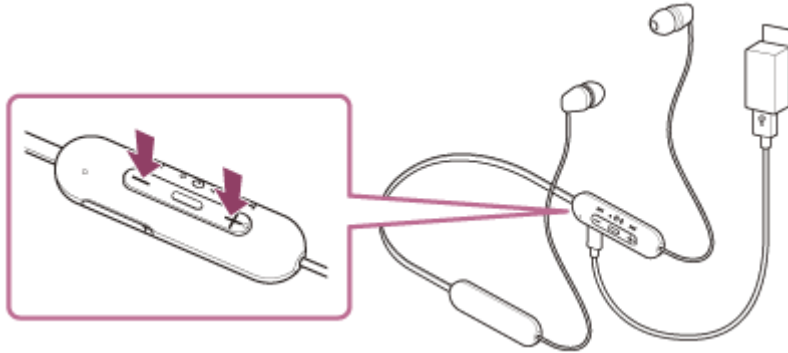

Mikrofonlu kulaklık sıfırlanacaktır.

Aygıt kaydı (eşleştirme) bilgileri ve diğer ayarlar saklanır.

Mikrofonlu kulaklık sıfırlama sonrasında dahi doğru şekilde çalışmazsa, mikrofonlu kulaklığı fabrika ayarları geri yüklenecek şekilde başlangıç durumuna getirin.

İlgili Konu

- Mikrofonlu kulaklığı fabrika ayarlarına geri dönecek şekilde başlangıç durumuna getirme

Kablosuz Stereo Mikrofonlu Kulaklık
WI-C100

Mikrofonlu kulaklığı fabrika ayarlarına geri dönecek şekilde başlangıç durumuna getirme

Mikrofonlu kulaklık sıfırlama sonrasında dahi doğru şekilde çalışmazsa, mikrofonlu kulaklığı başlangıç durumuna getirin.

1 Mikrofonlu kulaklığı kapatın.

USB Type-C kabloyu çıkarın.

2 (güç) düğmesini ve - (ses düzeyi -) düğmesini yaklaşık 7 saniye basılı tutun.

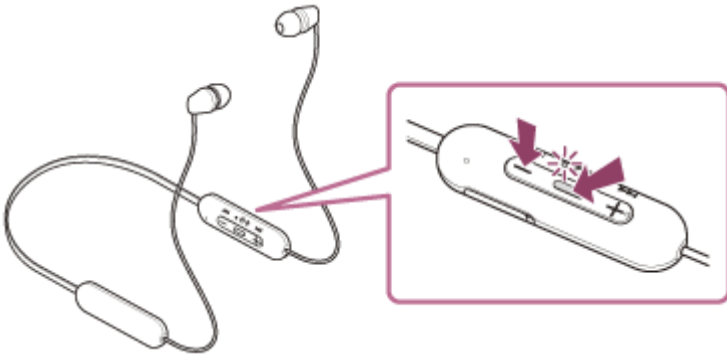

Başlangıç durumuna getirme tamamlandığında, gösterge (mavi) 4 kez yanıp söner (● ● ● ●).

Bu işlem ses düzeyi ayarlarını vb. fabrika ayarlarına geri döndürür ve tüm eşleştirme bilgilerini siler. Bu durumda bağlı aygıttan mikrofonlu kulaklık için eşleştirme bilgilerini silin ve bunları tekrar eşleştirin.

Mikrofonlu kulaklık başlangıç durumuna getirildikten sonra dahi doğru şekilde çalışmazsa size en yakın Sony bayisine danışın.

İlgili Konu

- [Mikrofonlu kulaklığın sıfırlanması](#)

Kablosuz Stereo Mikrofonlu Kulaklık
WI-C100

Teknik özellikler

Mikrofonlu kulaklık

Güç kaynağı:

DC 3,7 V: Dahili lityum-iyon şarj edilebilir pil
DC 5 V: USB kullanılarak şarj edildiğinde

Çalışma sıcaklığı:

0 °C - 40 °C

Kullanım süresi:

- Bluetooth aygıt üzerinden bağlanırken
 - Müzik oynatma süresi: Maks. 25 saat
 - İletişim süresi: Maks. 15 saat

Not

- Kullanım süresi, Kodek'e ve kullanım koşullarına bağlı olarak daha kısa olabilir.

Şarj süresi:

Yaklaşık 3 saat
(10 dakikalık şarj sonrasında yaklaşık olarak 60 dakika müzik oynatılabilir.)

Not

- Şarj ve kullanım süresi, kullanım koşullarına bağlı olarak farklılık gösterebilir.

Şarj sıcaklığı:

5 °C - 35 °C

Kütle:

Yaklaşık 20 g

İletişim özellikleri

İletişim sistemi:

Bluetooth Teknik özellik sürümü 5.0

Çıkış:

Bluetooth Teknik Özellik Güç Sınıfı 2

Maksimum iletişim mesafesi:

Görüş çizgisinde yaklaşık 10 m (*1)

Frekans bandı:

2,4 GHz bant (2,4000 GHz - 2,4835 GHz)

Uyumlu Bluetooth profiller (*2):

A2DP
AVRCP
HFP
HSP

Desteklenen Kodek (*3):

SBC
AAC

İletim aralığı (A2DP):

20 Hz - 20 000 Hz (Örnekleme frekansı 44,1 kHz)

*1 Gerçek aralık, aygıtlar arasındaki engeller, bir mikrodalga fırının etrafındaki manyetik alanlar, statik elektrik, alım hassasiyeti, antenin performansı, işletim sistemi, yazılım uygulaması vb. gibi faktörlere bağlı olarak değişecektir.

*2 Bluetooth standart profilleri, aygıtlar arasındaki Bluetooth iletişimlerinin amacını gösterir.

*3 Kodek: Ses sinyali sıkıştırma ve dönüştürme biçimi

Tasarım ve teknik özellikler, önceden bildirimde bulunulmaksızın değiştirilebilir.

Uyumlu iPhone/iPod modelleri

iPhone 12 Pro Max
iPhone 12 Pro
iPhone 12
iPhone 12 mini
iPhone SE (2. nesil)
iPhone 11 Pro Max
iPhone 11 Pro
iPhone 11
iPhone XS Max
iPhone XS
iPhone XR
iPhone X
iPhone 8 Plus
iPhone 8
iPhone 7 Plus
iPhone 7
iPhone SE
iPhone 6s Plus
iPhone 6s
iPhone 6 Plus
iPhone 6
iPhone 5s
iPod touch (7. nesil)
iPod touch (6. nesil)
(Ocak 2022'den itibaren)