

Altavoz inalámbrico
SRS-XV800

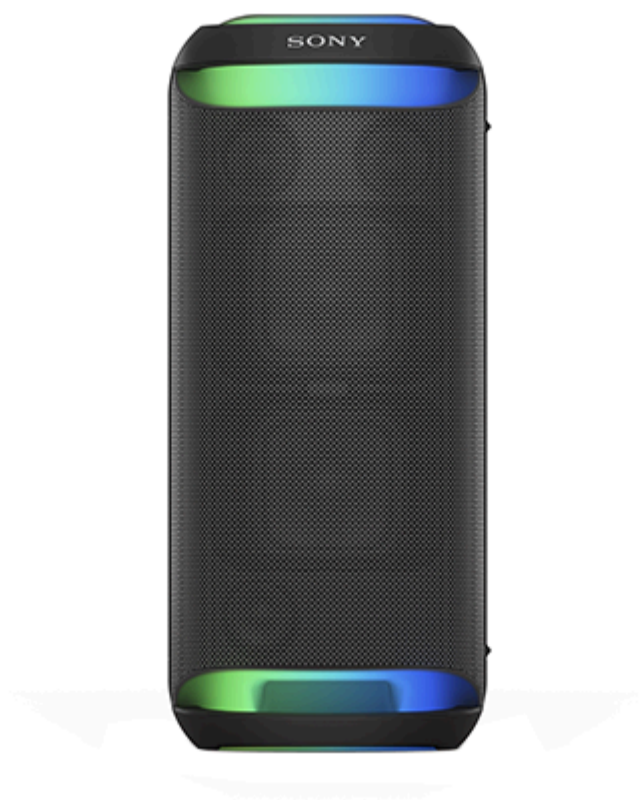

Modelo: YY7854E

A continuación se explica cómo utilizar este altavoz. Seleccione un tema en el panel de navegación.

El diseño y las especificaciones están sujetos a cambios sin previo aviso.

Utilice las últimas versiones del software preinstalado en el altavoz y de "Sony | Music Center".

Procedimientos iniciales

[Componentes y controles](#)

[Transporte/colocación del altavoz](#)

Fuente de alimentación/carga

- [Carga del altavoz](#)
- [Conexión de la alimentación](#)
- [Desconexión de la alimentación](#)
- [Utilización de la función En espera de BLUETOOTH \(encendido automático\)](#)
- [Carga de un dispositivo USB como un smartphone o un iPhone](#)
- [Función En espera autom. \(ahorro de energía\)](#)

Función de iluminación

└ [Encendido/apagado de la luz del altavoz \(Función de iluminación\)](#)

Realización de conexiones

Televisor

└ [Conexión del altavoz con un televisor](#)

Dispositivo USB

└ [Conexión con un dispositivo USB](#)

Dispositivo BLUETOOTH

- └ [Emparejamiento y conexión con dispositivos BLUETOOTH®](#)
- └ [Conexión con un ordenador a través de una conexión BLUETOOTH \(Windows®\)](#)
- └ [Conexión con un ordenador a través de una conexión BLUETOOTH \(Mac\)](#)

Conexión multipunto

└ [Conexión del altavoz simultáneamente con 2 dispositivos BLUETOOTH \(conexión multipunto\)](#)

Escucha de audio de un televisor

[Escucha de audio de un televisor \(utilizando la función TV Sound Booster\)](#)

[Escucha de audio de un televisor \(sin utilizar la función TV Sound Booster\)](#)

Escucha de música

Dispositivo USB

└ [Reproducción de música desde un dispositivo USB](#)

Dispositivo BLUETOOTH

- └ [Escucha de música de un dispositivo a través de conexión BLUETOOTH](#)
- └ [Selección de la calidad de reproducción de música a través de conexión BLUETOOTH \(Códec\)](#)
- └ [Códex admitidos](#)
- └ [Terminación de la conexión BLUETOOTH \(Después del uso\)](#)
- └ [Activación o desactivación de la función BLUETOOTH](#)

[Escucha de música de un dispositivo de audio portátil, etc., a través de una conexión por cable](#)

[Disfrute cambiando los efectos de sonido](#)

Función Pareja estéreo

└ [Escucha de música de forma inalámbrica con 2 altavoces \(Función Pareja estéreo\)](#)

Función Conexión para fiesta

[Disfrute de reproducción inalámbrica utilizando múltiples altavoces \(Función Conexión para fiesta\).](#)

Características adicionales

[Utilización de un micrófono externo](#)

[Disfrute del sonido de una guitarra](#)

Utilización de “Sony | Music Center”

[Qué puede hacer con “Sony | Music Center”](#)

[Instalación de “Sony | Music Center”](#)

Utilización de “Fiestable”

[Qué puede hacer con “Fiestable”](#)

[Instalación de “Fiestable”](#)

Información

[Acerca de los indicadores](#)

[Actualización del software preinstalado](#)

Notas sobre el uso

[Precauciones](#)

[Notas sobre la carga](#)

[Notas sobre la característica de resistencia al agua](#)

[Cuidado del altavoz](#)

[Acerca de la tecnología inalámbrica BLUETOOTH](#)

[Licencias](#)

[Marcas comerciales](#)

Solución de problemas

[¿Qué puedo hacer para resolver un problema?](#)

Alimentación

[No se puede cargar el altavoz](#)

[No se puede encender el altavoz o el altavoz se apaga de repente](#)

Sonido

[No hay sonido/Sonido de un solo altavoz/Nivel de sonido bajo/Sonido distorsionado/Zumbido o ruido en la salida del altavoz](#)

[El sonido se vuelve bajo durante el uso](#)

TV Sound Booster

- [El altavoz no emite ningún sonido](#)
- [El vídeo y el audio no están sincronizados; o el audio suena duplicado](#)
- [El volumen de sonido es bajo](#)
- [Mientras la función TV Sound Booster esté activada, no estará disponible la función Karaoke ni tampoco la función DJ Control](#)

Dispositivo USB

- [No se detecta el dispositivo USB; la reproducción de una fuente de audio falla; no sale sonido del altavoz; la reproducción no se inicia con la primera pista](#)
- [El sonido del altavoz contiene ruido, salta, o está distorsionado](#)
- [La reproducción tarda mucho tiempo en iniciarse](#)

Dispositivo BLUETOOTH

- [No se puede emparejar el altavoz con un dispositivo BLUETOOTH](#)
- [La salida del altavoz se interrumpe](#)
- [No se puede conectar un dispositivo BLUETOOTH con el altavoz para la función Pareja estéreo](#)
- [No se puede conectar con un altavoz para la función Conexión para fiesta](#)
- [No se puede añadir un altavoz para la función Conexión para fiesta](#)
- [No se puede conectar el altavoz simultáneamente con 2 dispositivos \(conexión multipunto\)](#)

Micrófono

- [No hay sonido del micrófono](#)
- [Hay realimentación acústica](#)

Restauración

- [Reinicio del altavoz](#)
- [Inicialización del altavoz](#)

Especificaciones

[Especificaciones](#)

Altavoz inalámbrico
SRS-XV800

Componentes y controles

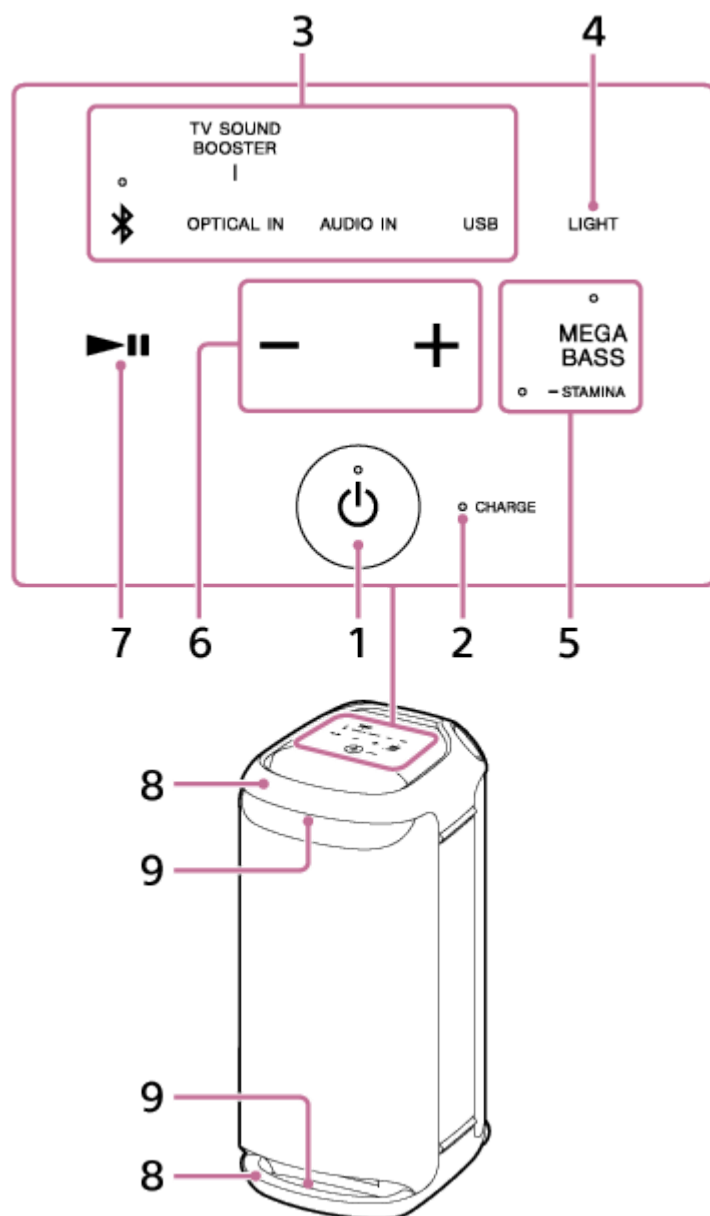

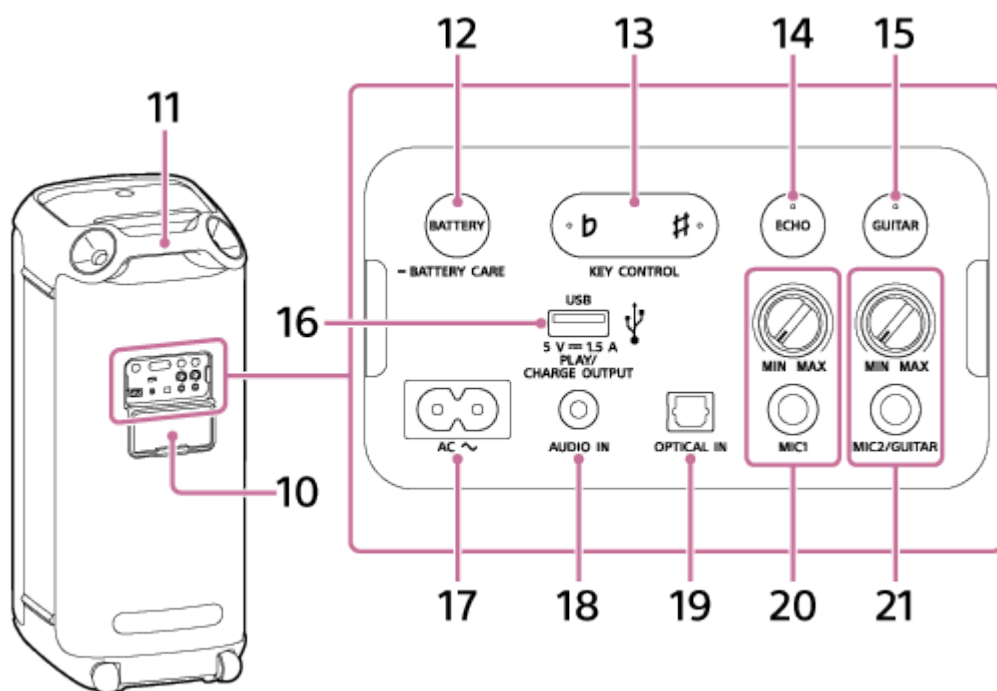

1. Botón (alimentación) con indicador
2. Indicador CHARGE
3. Teclas de función directa
 - (BLUETOOTH) con indicador
 - OPTICAL IN
 - TV SOUND BOOSTER
 - AUDIO IN
 - USB
4. LIGHT
5. MEGA BASS con indicador/ STAMINA con indicador
6. -/+ (volumen)
7. (reproducción)*
8. Asas
9. Luces
10. Tapa
11. Asa posterior
12. Botón BATTERY/Botón BATTERY CARE
13. Botón (bemol) con indicador/botón (sostenido) con indicador - KEY CONTROL
14. Botón ECHO con indicador
15. Botón GUITAR con indicador

16. Puerto PLAY/CHARGE OUTPUT (salida de alimentación de CC solamente) (USB)

17. Toma de entrada AC

18. Toma AUDIO IN (Φ 3,5 mm)

19. Conector OPTICAL IN (entrada de audio digital óptica)

20. Mando de nivel MIC (MIN/MAX)

Toma MIC1 (Φ 6,3 mm)

21. Mando de nivel MIC y GUITAR (MIN/MAX)

Toma MIC2/GUITAR (Φ 6,3 mm)

- * Si mantiene tocada ►|| (reproducción) en el altavoz durante unos 5 segundos, el altavoz reproducirá la pista de música almacenada para fines de demostración. Para deshabilitar esta función, vuelva a tocar ►|| (reproducción) en el altavoz.

Nota

- El puerto, el conector, y las tomas del altavoz no están diseñados para ser resistentes al agua. No utilice el altavoz en lugares en los que sea probable que reciba salpicaduras de agua. Cuando haya terminado de utilizar el altavoz, asegúrese de cerrar bien la tapa.

Tema relacionado

- [Acerca de los indicadores](#)

5-047-067-31(2) Copyright 2023 Sony Corporation

Altavoz inalámbrico
SRS-XV800

Transporte/colocación del altavoz

Para transportar el altavoz

Antes de transportar el altavoz, desconecte todos los cables conectados al mismo.

El altavoz tiene ruedas de modo que lo pueda hacer rodar fácilmente.

Agarre con una mano el centro del asa posterior, que esté en el mismo lado del altavoz que las ruedas, y después tire del altavoz y muévelo asegurándose de que ruede sobre las ruedas.

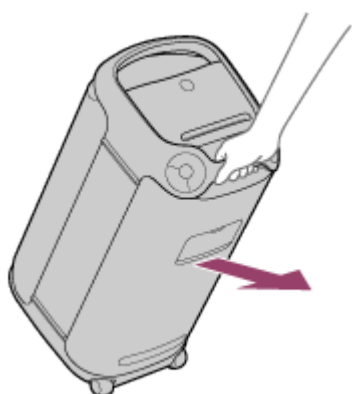

Las ruedas solo se pueden usar en superficies planas.

En superficies irregulares, levante el altavoz entre dos personas utilizando las asas del mismo. La posición correcta de las manos para transportar el altavoz es muy importante para evitar heridas personales y/o daños a la propiedad.

Nota

- Para evitar lesiones personales y/o daños materiales, coloque las manos correctamente en el altavoz para sujetar y transportarlo.
- Tenga mucho cuidado al transportar el altavoz por una pendiente.
- No transporte el altavoz con una persona, equipaje, etc., sobre él.
- No permita que haya niños ni bebés cerca cuando transporte el altavoz.
- Si su piel permanece en contacto con el asa durante mucho tiempo mientras la luz esté encendida, existe el riesgo de quemaduras a baja temperatura. Para transportar un altavoz mientras esté encendido, apague la luz (función de iluminación).

Para colocar el altavoz en orientación horizontal

El altavoz también puede colocarse en orientación horizontal. (Asegúrese de colocar el lado con las patas de goma hacia abajo.)

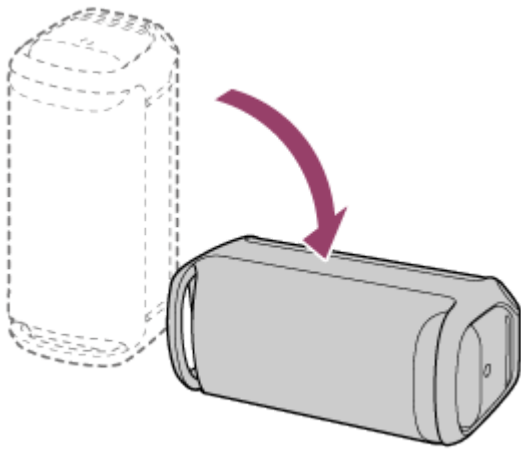

Nota

- El rendimiento de resistencia al agua del altavoz cuando se coloca en orientación vertical (IPX4) no es el mismo que cuando está en orientación horizontal (IPX2). Para los detalles, consulte [Notas sobre la característica de resistencia al agua](#).
- La colocación del altavoz en orientación horizontal cambia automáticamente la salida de audio y el audio se emite a través de los dos altavoces de agudos superiores.

Tema relacionado

- [Encendido/apagado de la luz del altavoz \(Función de iluminación\)](#)

Altavoz inalámbrico
SRS-XV800



Carga del altavoz

El altavoz puede funcionar con la energía de una toma de corriente de CA conectada mediante el cable de alimentación de CA suministrado, o con la batería de iones de litio incorporada.

Cuando vaya a utilizar el altavoz por primera vez, asegúrese de cargar la batería incorporada durante más de 1 hora antes de encender el altavoz.

Con la batería incorporada cargada de antemano, podrá utilizar el altavoz con la energía de la batería solamente.

Sugerencia

- Para cargar la batería incorporada del altavoz, además del método de carga normal está disponible la opción del modo Battery Care. El modo Battery Care limita la capacidad de carga máxima a aproximadamente el 90% y hace que la vida útil de la batería sea más larga. El tiempo de reproducción disponible en el modo Battery Care es más corto que el tiempo disponible cuando la batería incorporada se carga mediante el método de carga normal. En el momento de la compra, el altavoz no estará en el modo Battery Care.
- Mientras el altavoz esté encendido, si mantiene pulsado el botón BATTERY/botón  BATTERY CARE situado detrás de la tapa en la parte posterior del altavoz durante unos 2 segundos, activará el modo Battery Care del altavoz y oirá la guía de voz (Battery Care mode, ON (Modo Battery Care, ACTIVADO)). Si vuelve a mantener pulsado el botón BATTERY/botón  BATTERY CARE durante unos 2 segundos, desactivará el modo Battery Care del altavoz y oirá la guía de voz (Battery Care mode, OFF (Modo Battery Care, DESACTIVADO)) a través del altavoz.
- También puede activar/desactivar el modo Battery Care del altavoz con "Sony | Music Center".

1 Conecte el altavoz a una toma de corriente de CA para cargarlo.

Conecte la toma de entrada AC del altavoz y una toma de corriente de CA con el cable de alimentación de CA suministrado.

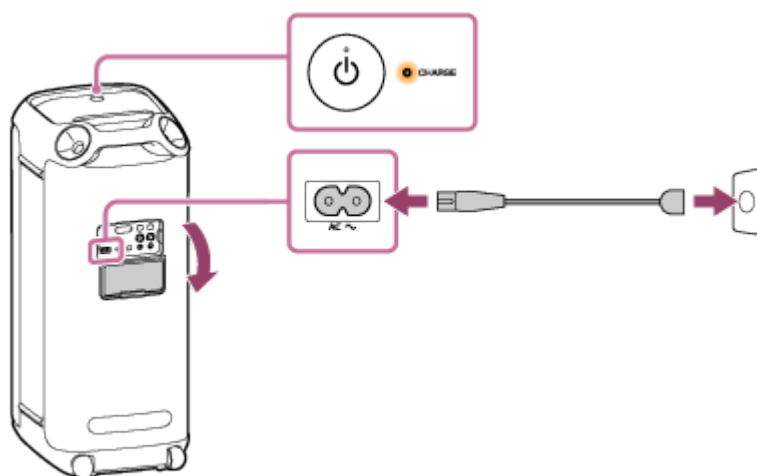

Se iniciará la carga de la batería, y el indicador CHARGE se iluminará en naranja. La carga se completará en unas 3 horas* y el indicador se apagará.

* Tiempo necesario para cargar la batería incorporada agotada hasta su capacidad máxima mientras el altavoz esté apagado.

Después de desconectar el cable de alimentación de CA del altavoz al finalizar la carga de la batería, asegúrese de cerrar bien la tapa.

La tapa desempeña un papel importante en el mantenimiento de la resistencia al agua.

Comprobación de la finalización de la carga

Si la batería incorporada está completamente cargada al conectar el altavoz a una toma de corriente de CA, el indicador CHARGE se iluminará en naranja, y se apagará después de aproximadamente 1 minuto.

Comprobación del nivel de carga restante de la batería incorporada

Después de pulsar el botón BATTERY situado detrás de la tapa de la parte posterior del altavoz, cuando el altavoz esté encendido, dependiendo de la energía restante de la batería incorporada, desde el altavoz se emitirá la guía de voz mostrada a continuación.

81% - 100%: "Battery fully charged" (Batería completamente cargada)

81% - 90% (modo Battery Care): "Battery Care Mode, Fully Charged, Battery About 90%" (Modo Battery Care, Completamente cargada, Batería con carga de alrededor del 90%)

61% - 80%: "Battery about 80%" (Batería con carga de alrededor del 80%)

41% - 60%: "Battery about 60%" (Batería con carga de alrededor del 60%)

21% - 40%: "Battery about 40%" (Batería con carga de alrededor del 40%)

1% - 20%: "Low Battery" (Batería baja)

Sugerencia

- Utilizando "Sony | Music Center", podrá activar/desactivar la guía de voz asociada con la energía restante de la batería, que oirá cuando encienda el altavoz.

Duración de la batería incorporada (mientras el altavoz no esté en el modo Battery Care y haya una conexión BLUETOOTH establecida)

- Aprox. 25 horas
 - Nivel de volumen: 14
 - Sonido: MEGA BASS activado
 - Iluminación: desactivada
- Aprox. 15 horas (predeterminada)
 - Nivel de volumen: 14
 - Sonido: MEGA BASS activado
 - Iluminación: activada
- Aprox. 5 horas
 - Nivel de volumen: 50 (MÁX.)
 - Sonido: MEGA BASS activado
 - Iluminación: desactivada
- Aprox. 3,5 horas
 - Nivel de volumen: 50 (MÁX.)
 - Sonido: MEGA BASS activado
 - Iluminación: activada

Tiempo necesario para cargar la batería incorporada (mientras el modo Battery Care no esté activado)

- Aprox. 3 horas*
10 minutos de carga proporcionarán aproximadamente 3 horas de reproducción de música.

- Nivel de volumen: 14
- Sonido: MEGA BASS activado
- Iluminación: desactivada

* Tiempo necesario para que la batería vacía se cargue completamente (100%) mientras el altavoz esté apagado.

La duración de la batería incorporada indicada arriba se midió utilizando nuestra fuente de música especificada. El tiempo real de funcionamiento puede variar del indicado debido al volumen, las canciones reproducidas, la temperatura ambiente, y las condiciones de utilización.

Cuando la batería incorporada se esté agotando

Cuando la guía de voz diga “Low Battery” (Batería baja) y el indicador CHARGE parpadee lentamente, la batería incorporada se estará agotando y habrá que cargarla. Mientras está en este estado, el altavoz no es capaz de suministrar energía a otros dispositivos y puede apagarse automáticamente.

Cuando la energía restante de la batería disminuya a tal nivel que el altavoz no pueda encenderse, oirá la guía de voz (Battery is empty. (La batería está vacía.)) y el altavoz se apagará automáticamente. En tal caso, cargue el altavoz. Cuando encienda el altavoz, si el indicador CHARGE parpadea 3 veces en naranja y después se apaga el altavoz, la batería incorporada estará vacía y habrá que cargarla.

Nota

- Si utiliza el altavoz a un volumen alto, la batería incorporada puede agotarse aunque el altavoz esté conectado a una toma de corriente de CA. Si desea utilizar el altavoz mientras se cargue, baje el volumen del mismo. De lo contrario, apague el altavoz y cargue suficientemente la batería incorporada.
- La potencia máxima de salida será menor cuando la batería incorporada se esté agotando.
- Si la temperatura ambiente es extremadamente baja o alta, el altavoz detendrá la carga de la batería incorporada por razones de seguridad. También puede detener la carga si esta se prolonga durante mucho tiempo. Si se produce este caso, suba o baje la temperatura hasta una temperatura de funcionamiento de entre 5 °C y 35 °C (41 °F y 95 °F), desconecte y vuelva a conectar el cable de alimentación de CA suministrado, y después deje que el altavoz vuelva a cargar la batería incorporada.
- No cargue la batería incorporada del altavoz en lugares en los que sea probable que el altavoz reciba salpicaduras de agua. El cable de alimentación de CA suministrado, así como las tomas y puertos (AC IN/USB/AUDIO IN/OPTICAL IN/MIC/GUITAR) situados detrás de la tapa no han sido diseñados para ser resistentes al agua.
- Incluso si no pretende utilizar el altavoz durante mucho tiempo, cargue la batería por completo una vez cada 6 meses para mantener su desempeño.

Tema relacionado

- [Conexión de la alimentación](#)
- [Notas sobre la carga](#)
- [Qué puede hacer con “Sony | Music Center”](#)

Altavoz inalámbrico
SRS-XV800

Conexión de la alimentación

1 Pulse el botón (alimentación).

El indicador  (alimentación) se iluminará en verde y el indicador  (BLUETOOTH) parpadeará lentamente en azul.

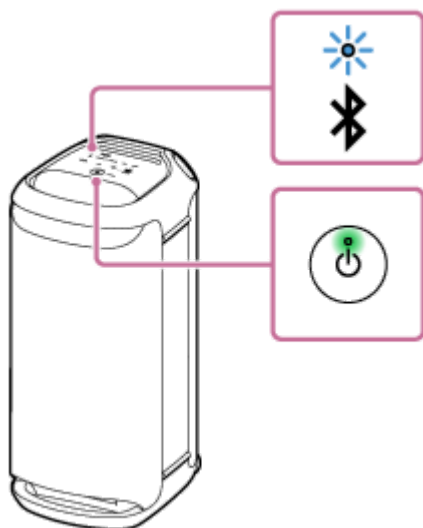

Cuando el altavoz no tenga información de emparejamiento, por ejemplo cuando se utilice la función BLUETOOTH por primera vez después de la compra, el indicador  (BLUETOOTH) se mantendrá parpadeando doblemente en azul.



Nota

- Cuando la guía de voz diga “Low Battery” (Batería baja) y el indicador CHARGE parpadee lentamente, la batería incorporada se estará agotando y habrá que cargarla. Mientras está en este estado, el altavoz no es capaz de suministrar energía a otros dispositivos y puede apagarse automáticamente.
- Cuando la energía restante de la batería disminuya a tal nivel que el altavoz no pueda encenderse, oír la guía de voz (Battery is empty. (La batería está vacía.)) y el altavoz se apagará automáticamente. En tal caso, cargue el altavoz.
- Cuando encienda el altavoz, si el indicador CHARGE parpadea 3 veces en naranja y después se apaga el altavoz, la batería incorporada estará vacía y habrá que cargarla.

Tema relacionado

- [Desconexión de la alimentación](#)
- [Carga del altavoz](#)
- [Encendido/apagado de la luz del altavoz \(Función de iluminación\)](#)

Altavoz inalámbrico
SRS-XV800

Desconexión de la alimentación

1 Pulse el botón (alimentación).

El indicador  (alimentación) y el indicador  (BLUETOOTH) se apagarán.

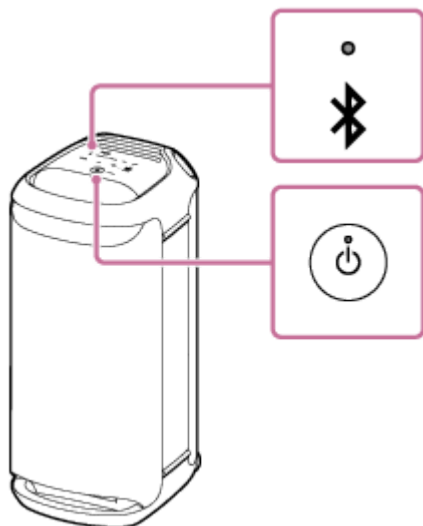

Sugerencia

- Mientras el altavoz esté conectado a una toma de corriente de CA mediante el cable de alimentación de CA suministrado y la función En espera de BLUETOOTH esté activada, al apagar el altavoz se encenderá el indicador  (alimentación) en naranja para indicar que la función En espera de BLUETOOTH está activa*.

* En el momento de la compra, la función En espera de BLUETOOTH estará desactivada.

Tema relacionado

- [Función En espera autom. \(ahorro de energía\)](#)
- [Utilización de la función En espera de BLUETOOTH \(encendido automático\)](#)

Altavoz inalámbrico
SRS-XV800

Utilización de la función En espera de BLUETOOTH (encendido automático)

Cuando la función En espera de BLUETOOTH esté activada, el altavoz se encenderá automáticamente cuando se opere un dispositivo BLUETOOTH, y se iniciará la conexión BLUETOOTH.

Antes de utilizar el altavoz, tenga en cuenta lo siguiente:

- La función En espera de BLUETOOTH solo se activará mientras el altavoz esté conectado a una toma de corriente de CA con el cable de alimentación de CA suministrado. Mientras el altavoz esté funcionando solo con la energía de la batería incorporada, la función En espera de BLUETOOTH estará desactivada.
- Empareje el altavoz con un dispositivo BLUETOOTH de antemano. Cuando no haya información de emparejamiento almacenada en el altavoz, por ejemplo cuando el altavoz se utilice por primera vez después de la compra, la función En espera de BLUETOOTH del altavoz no se activará.

1 Encienda el altavoz.

El indicador  (alimentación) se iluminará en verde.



2 Puntee [Music Center] en su smartphone, etc., para iniciar la aplicación.



Music Center

3 Puntee [SRS-XV800].



4 Puntee [Settings].



5 Puntee [Power Option].

6 Puntee la casilla de verificación de [Bluetooth Standby] para marcarla.

La casilla de verificación marcada indica que la función En espera de BLUETOOTH está activada.

7 Vuelva a la pantalla superior del altavoz (la pantalla del paso 4).

El cambio en la configuración se hace efectivo.

Para desactivar la función En espera de BLUETOOTH

En el paso 6 anterior, puntee la casilla de verificación de [Bluetooth Standby] para desmarcarla. La vuelta a la pantalla superior del altavoz seleccionado (la pantalla del paso 4) desactivará la función En espera de BLUETOOTH.

Sugerencia

- Cuando la función En espera de BLUETOOTH se active, el indicador  (alimentación) se iluminará en naranja mientras el altavoz esté apagado. (Siempre que el altavoz esté conectado a una toma de corriente de CA con el cable de alimentación de CA suministrado.)

Tema relacionado

- [Carga del altavoz](#)
- [Conexión de la alimentación](#)
- [Acerca de los indicadores](#)

Altavoz inalámbrico
SRS-XV800

Carga de un dispositivo USB como un smartphone o un iPhone

Puede cargar un dispositivo USB, como un smartphone o un iPhone, conectándolo al altavoz a través de USB. Aunque el altavoz no esté conectado a una toma de corriente de CA, su batería incorporada podrá suministrar energía a un dispositivo USB.

- 1 **Conecte un dispositivo USB, como un smartphone o un iPhone, al puerto PLAY/CHARGE OUTPUT (USB) con un cable USB (disponible en el mercado).**

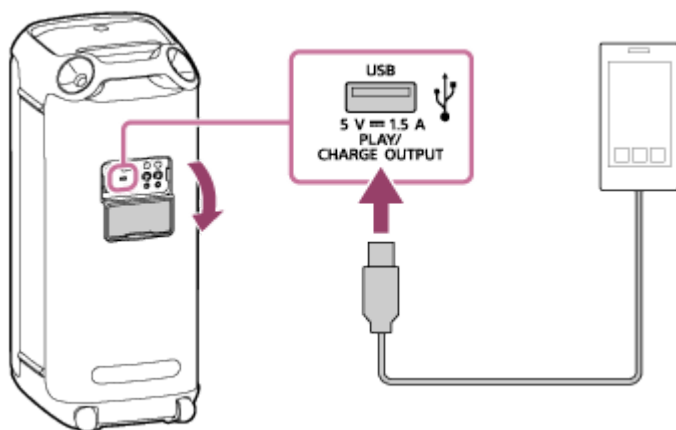

- 2 **Encienda el altavoz.**

El indicador  (alimentación) se iluminará en verde y el altavoz comenzará a suministrar energía al dispositivo USB conectado para cargar la batería.

Nota

- Mientras el altavoz esté suministrando energía al otro dispositivo, la función En espera autom. estará desactivada.
- Al apagar el altavoz se detendrá el suministro de energía al dispositivo USB conectado.
- El parpado lento del indicador CHARGE indica que la batería incorporada se está agotando y necesita ser cargada. Mientras está en este estado, el altavoz no es capaz de suministrar energía a otros dispositivos y puede apagarse automáticamente.
- No cargue la batería incorporada del altavoz en lugares en los que sea probable que el altavoz reciba salpicaduras de agua. El cable de alimentación de CA suministrado, así como las tomas y puertos (AC IN/USB/AUDIO IN/OPTICAL IN/MIC/GUITAR) situados detrás de la tapa no han sido diseñados para ser resistentes al agua.
- Después de desconectar el cable USB del altavoz al finalizar la carga de la batería, asegúrese de cerrar bien la tapa. La tapa desempeña un papel importante en el mantenimiento de la resistencia al agua.

Tema relacionado

- [Carga del altavoz](#)
- [Conexión de la alimentación](#)
- [Función En espera autom. \(ahorro de energía\)](#)

Altavoz inalámbrico
SRS-XV800

Función En espera autom. (ahorro de energía)

En el caso de lo siguiente, el altavoz se apaga automáticamente en 15 minutos para conservar la energía de la batería incorporada.

En el momento de la compra, la función En espera autom. estará activada.

Deshabilitar esta función aumentará el consumo de energía porque el producto no se apagará automáticamente cuando no se esté utilizando.

Cuando el altavoz esté en modo BLUETOOTH

- No hay operación en el altavoz.
- El dispositivo BLUETOOTH conectado no está reproduciendo música (audio), ni se está operando.

Cuando el altavoz esté en modo AUDIO IN

- No hay operación en el altavoz.
- No se reproduce música (sonido) en un dispositivo de audio conectado a la toma AUDIO IN o el volumen de la música (sonido) de un dispositivo de audio conectado a la toma AUDIO IN es extremadamente bajo.

Cuando el altavoz esté en modo USB

- No hay operación en el altavoz.
- No se reproduce música (sonido) en un dispositivo USB conectado al puerto PLAY/CHARGE OUTPUT (USB).

Cuando el altavoz esté en modo OPTICAL IN

- No hay operación en el altavoz.
- El dispositivo conectado al conector OPTICAL IN (entrada de audio digital óptica) está apagado.

Sugerencia

- Puede activar o desactivar la función En espera autom. utilizando "Sony | Music Center".

Nota

- Mientras el altavoz tenga conectado un micrófono o una guitarra, la función En espera autom. estará desactivada.
- Mientras el altavoz esté suministrando energía al otro dispositivo, la función En espera autom. estará desactivada.

Activación/desactivación la función En espera autom.

- 1 **Encienda el altavoz.**
- 2 **Mantenga simultáneamente tocadas ►II (reproducción) y – (volumen) del altavoz durante unos 5 segundos.**
 - Cuando se desactive la función En espera autom., el indicador  (alimentación) parpadeará 3 veces en naranja.

- Cuando se active la función En espera autom., el indicador  (alimentación) parpadeará dos veces en naranja.

Tema relacionado

- [Qué puede hacer con "Sony | Music Center"](#)

5-047-067-31(2) Copyright 2023 Sony Corporation

Altavoz inalámbrico
SRS-XV800

Encendido/apagado de la luz del altavoz (Función de iluminación)

El altavoz se ilumina con la música para animar el ambiente. Al comprar el altavoz, la función de iluminación estará activada.

1 Encienda el altavoz.

El indicador  (alimentación) se iluminará en verde.
El altavoz se iluminará.

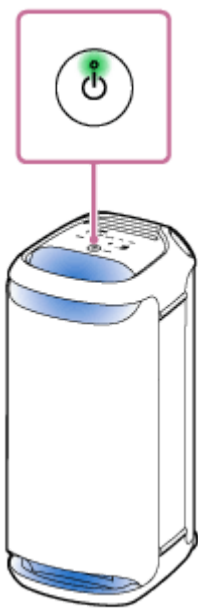

Para activar (luz encendida)/desactivar (luz apagada) la función de iluminación

Toque LIGHT del altavoz para activar/desactivar la función de iluminación.



- Utilizando la función “Illumination” en “Sony | Music Center”, puede activar/desactivar la función de iluminación o elegir los distintos modos de iluminación.
- Utilizando la función “Illumination” en “Fiestable”, también puede cambiar el color de iluminación de la luz del altavoz.

Nota

- Si la luz del altavoz parece brillante o deslumbrante, aumente la intensidad de las luces de la sala o desactive la función de iluminación.

Tema relacionado

- [Qué puede hacer con “Sony | Music Center”](#)
- [Qué puede hacer con “Fiestable”](#)

5-047-067-31(2) Copyright 2023 Sony Corporation

Conexión del altavoz con un televisor

- 1 Coloca el altavoz en orientación vertical, y después conecte una toma de salida óptica de su televisor y el conector OPTICAL IN (entrada de audio digital óptica) del altavoz con el cable digital óptico suministrado.

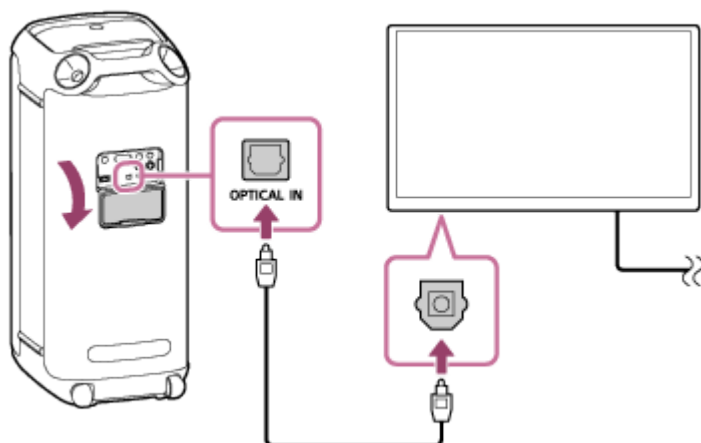

Nota

- Compruebe la forma de las clavijas () del cable digital óptico e insértelas en el conector y la toma correspondientes.
- No utilice el conector OPTICAL IN en lugares en los que sea probable que el altavoz reciba salpicaduras de agua. El cable de alimentación de CA suministrado, así como las tomas y puertos (AC IN/USB/AUDIO IN/OPTICAL IN/MIC/GUITAR) situados detrás de la tapa no han sido diseñados para ser resistentes al agua.

- 2 Encienda el televisor.
- 3 Cambie la configuración de salida de audio en el televisor.

Especifique PCM como método de salida de audio digital en el televisor.

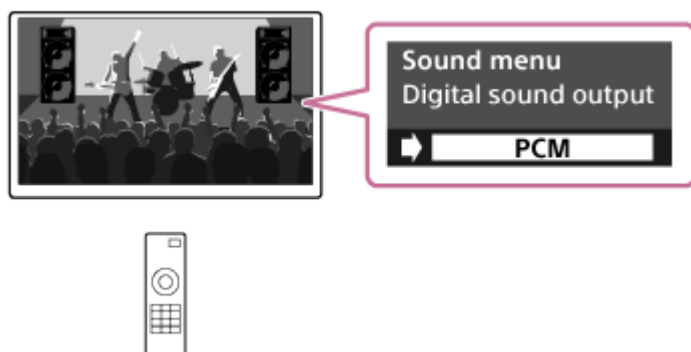

- 4 Toque OPTICAL IN del altavoz.

Sugerencia

- Para las operaciones del televisor, consulte el manual de instrucciones suministrado con su televisor.

- Si en el televisor se especifica como método de salida de audio digital cualquier otro que no sea PCM, es posible que el audio de programas de televisión, como las películas y los programas de transmisión de deportes, no se emita correctamente.

Tema relacionado

- [Escucha de audio de un televisor \(utilizando la función TV Sound Booster\)](#)
- [Escucha de audio de un televisor \(sin utilizar la función TV Sound Booster\)](#)

5-047-067-31(2) Copyright 2023 Sony Corporation

Altavoz inalámbrico
SRS-XV800

Conexión con un dispositivo USB

Dispositivos USB compatibles

- Dispositivos USB compatibles con la clase de almacenamiento masivo USB
- Dispositivos USB formateados con el sistema de archivos FAT (excepto exFAT)

Es posible que algunos dispositivos USB no funcionen con el altavoz aunque cumplan las condiciones anteriores. La utilización de dispositivos iPhone a través de conexión USB no está admitida.

Nota

- Cuando sea necesario conectar con cable USB, utilice el cable USB suministrado con el dispositivo USB. Consulte el manual de instrucciones suministrado con el dispositivo USB Para los detalles sobre el método de operación.
- No conecte el altavoz y el dispositivo USB a través de un concentrador de USB.
- Cuando se conecta el dispositivo USB, el altavoz lee todos los archivos del dispositivo USB. Si hay muchas carpetas o archivos en el dispositivo USB, es posible que lleve largo tiempo finalizar la lectura del dispositivo USB.
- Con algunos dispositivos USB conectados, es posible que haya una demora antes de que este altavoz realice una operación.
- No se puede garantizar la compatibilidad con todo el software de codificación/grabación. Si los archivos de audio del dispositivo USB fueron codificados originalmente con software no compatible, esos archivos podrán producir ruido, audio interrumpido, o es posible que no se reproduzcan en absoluto.
- Este altavoz no admite necesariamente todas las funciones provistas en un dispositivo USB conectado.
- No utilice el puerto PLAY/CHARGE OUTPUT (USB) en lugares en los que sea probable que reciba salpicaduras de agua. El cable de alimentación de CA suministrado, así como las tomas y puertos (AC IN/USB/AUDIO IN/OPTICAL IN/MIC/GUITAR) situados detrás de la tapa no han sido diseñados para ser resistentes al agua.

1 Conecte un dispositivo USB al puerto PLAY/CHARGE OUTPUT (USB).

2 Toque USB del altavoz.

Tema relacionado

- [Reproducción de música desde un dispositivo USB](#)

Altavoz inalámbrico
SRS-XV800

Emparejamiento y conexión con dispositivos BLUETOOTH®

Emparejamiento es el proceso necesario para registrar mutuamente la información de dispositivos BLUETOOTH que vayan a conectarse de forma inalámbrica.

Para emparejar con un segundo o posterior dispositivo BLUETOOTH, realice el procedimiento de emparejamiento siguiente para cada dispositivo.

La información de emparejamiento se almacena en el altavoz cuando este se apaga.

Antes de operar el altavoz, asegúrese de realizar lo siguiente:

- Ponga el dispositivo BLUETOOTH dentro de 1 m (3,2 pies) del altavoz.
- Conecte el altavoz a una toma de corriente de CA con el cable de alimentación de CA suministrado. O cargue suficientemente la batería incorporada.
- Para evitar que el altavoz emita un sonido fuerte repentino, baje el volumen tanto del dispositivo BLUETOOTH como del altavoz, o detenga la reproducción de música.
Dependiendo del dispositivo BLUETOOTH, el volumen del dispositivo puede estar sincronizado con el volumen del altavoz cuando se inicia la reproducción de música después de establecer una conexión BLUETOOTH entre los dispositivos BLUETOOTH y el altavoz.
- Prepare el manual de instrucciones suministrado con el dispositivo BLUETOOTH como referencia.

1 Encienda el altavoz.

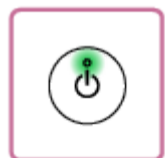

2 Toque (BLUETOOTH) del altavoz.

3 Compruebe el estado del indicador (BLUETOOTH).

Cuando el indicador esté parpadeando doblemente



En el caso de que el altavoz se empareje con un dispositivo BLUETOOTH por primera vez desde la compra, o después de haberse inicializado (el altavoz no tendrá información de emparejamiento), el altavoz entrará automáticamente en el modo de emparejamiento cuando se encienda. Continúe con el paso 5.

Cuando el indicador esté parpadeando lentamente



El altavoz está buscando conexiones BLUETOOTH.

- Para emparejar el altavoz con un segundo o posterior dispositivo BLUETOOTH (cuando el altavoz tenga información de emparejamiento de otros dispositivos BLUETOOTH), continúe con el paso 4.
- Para volver a conectarse con uno de los dispositivos BLUETOOTH que ya se hayan emparejado con el altavoz, continúe con el paso 5.

El altavoz se conectará automáticamente con solo activar la función BLUETOOTH en el dispositivo BLUETOOTH.

Dependiendo del dispositivo BLUETOOTH, es posible que el altavoz vuelva a conectarse con el dispositivo justo después de haberse encendido. Para los detalles, consulte el manual de instrucciones suministrado con su dispositivo BLUETOOTH.

Cuando el indicador permanezca iluminado



El altavoz está conectado al dispositivo BLUETOOTH.

Para conectarse a otros dispositivos BLUETOOTH, realice uno de los procedimientos siguientes.

- Para emparejar el altavoz con un segundo o posterior dispositivo BLUETOOTH (cuando el altavoz tenga información de emparejamiento de otros dispositivos BLUETOOTH), continúe con el paso 4.
- Para volver a conectarse con uno de los dispositivos BLUETOOTH que ya se hayan emparejado con el altavoz, continúe con el paso 5. El altavoz se conectará automáticamente con solo activar la función BLUETOOTH en el dispositivo BLUETOOTH.

4 Mantenga tocada (BLUETOOTH) del altavoz durante unos 2 segundos.

Oirá la guía de voz (Pairing (Emparejamiento)) por el altavoz, y el indicador  (BLUETOOTH) comenzará a parpadear doblemente (modo de emparejamiento).



5 Realice el procedimiento de emparejamiento en el dispositivo BLUETOOTH para detectar el altavoz.

Cuando aparezca una lista de dispositivos detectados en el visualizador del dispositivo BLUETOOTH, seleccione "SRS-XV800".

Si se requiere una clave de acceso* en el visualizador del dispositivo BLUETOOTH, introduzca "0000".

* La clave de acceso puede denominarse "código de acceso", "código PIN", "número PIN", o "contraseña".

6 Establezca una conexión BLUETOOTH desde el dispositivo BLUETOOTH.

Cuando se establezca una conexión BLUETOOTH se oirá el sonido de notificación por el altavoz y la actividad del indicador  (BLUETOOTH) cambiará de parpadeando a iluminado.

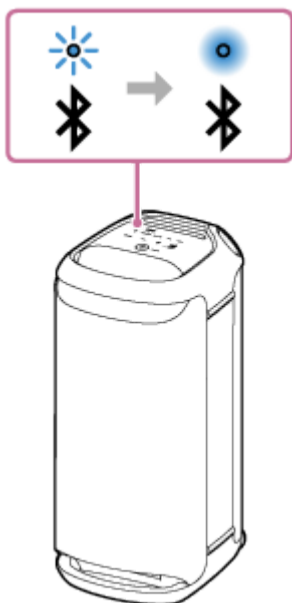

Si la conexión BLUETOOTH no se establece, repita desde el paso **4**.

Sugerencia

- Mientras la función BLUETOOTH esté activada en un dispositivo BLUETOOTH que se haya conectado previamente con el altavoz, el altavoz volverá a conectarse con el dispositivo justo después de haberse encendido.
- Las instrucciones anteriores sobre el dispositivo BLUETOOTH se ofrecen a modo de ejemplo. Para los detalles, consulte el manual de instrucciones suministrado con el dispositivo BLUETOOTH.
- Puede realizar operaciones que incluyan el establecimiento y la desconexión de conexiones BLUETOOTH utilizando "Sony | Music Center".
- Puede conectar el altavoz simultáneamente con hasta 2 dispositivos BLUETOOTH. (Conexión multipunto)

Nota

- El modo de emparejamiento del altavoz se libera después de unos 5 minutos y el indicador  (BLUETOOTH) parpadea lentamente. Sin embargo, cuando el altavoz no tiene información de emparejamiento, como en los ajustes de fábrica, el modo de emparejamiento no se libera. Si el modo de emparejamiento se libera antes de finalizar el proceso, repita desde el paso **4**.
- La clave de acceso del altavoz es "0000". Si en el dispositivo BLUETOOTH se ha establecido una clave de acceso además de "0000", no se podrá realizar el emparejamiento con el altavoz.
- Una vez que los dispositivos BLUETOOTH están emparejados, no es necesario volver a emparejarlos, excepto en los casos siguientes:
 - La información de emparejamiento se ha eliminado después de una reparación, etc.
 - El altavoz ya está emparejado con 8 dispositivos y se va a emparejar otro dispositivo.
El altavoz se puede emparejar con hasta 8 dispositivos. Cuando se empareja un nuevo dispositivo que se suma a los 8 emparejados, la información de emparejamiento del primer dispositivo conectado a través de una conexión BLUETOOTH se sustituye por la información del nuevo.
 - La información de emparejamiento del altavoz se ha eliminado del dispositivo BLUETOOTH.
 - El altavoz se inicializa.
Toda la información de emparejamiento se eliminará. Después de inicializar el altavoz, es posible que no pueda conectar su dispositivo BLUETOOTH. En este caso, elimine la información de emparejamiento del altavoz en su dispositivo BLUETOOTH,

y después realice el procedimiento de emparejamiento otra vez.

- El altavoz puede emparejarse con múltiples dispositivos, pero solo puede reproducir música de un dispositivo emparejado a la vez.
- Cuando utilice la función Pareja estéreo o la función Conexión para fiesta, no podrá utilizar la funcionalidad de conexión multipunto.

Tema relacionado

- [Conexión del altavoz simultáneamente con 2 dispositivos BLUETOOTH \(conexión multipunto\)](#)
- [Escucha de música de un dispositivo a través de conexión BLUETOOTH](#)
- [Terminación de la conexión BLUETOOTH \(Después del uso\)](#)

5-047-067-31(2) Copyright 2023 Sony Corporation

Altavoz inalámbrico
SRS-XV800

Conexión con un ordenador a través de una conexión BLUETOOTH (Windows®)

Emparejamiento es el proceso necesario para registrar mutuamente la información de dispositivos BLUETOOTH que vayan a conectarse de forma inalámbrica.

Para poder realizar una conexión BLUETOOTH por primera vez será necesario emparejar un dispositivo con el altavoz.

Realice los mismos procedimientos para emparejar otros dispositivos.

La información de emparejamiento se almacena en el altavoz cuando este se apaga.

Sistemas operativos compatibles

Windows 11, Windows 10

Antes de comenzar haga lo siguiente.

- Ponga su ordenador dentro de 1 m (3,2 pies) del altavoz.
- Conecte el altavoz a una toma de corriente de CA con el cable de alimentación de CA suministrado. O cargue suficientemente la batería incorporada.
- Prepare el manual de instrucciones suministrado con el ordenador como referencia.
- Para evitar que el altavoz emita un sonido fuerte repentino, baje el volumen tanto del dispositivo BLUETOOTH como del altavoz, o detenga la reproducción de música.
- Active el altavoz de su ordenador.
Si el altavoz del ordenador está ajustado a  (silencio), el altavoz BLUETOOTH no emitirá sonido.

— Cuando el altavoz de su ordenador esté activado:



1 Encienda el altavoz.



2 Toque  (BLUETOOTH) del altavoz.

3 Compruebe la actividad del indicador  (BLUETOOTH).

Cuando el indicador esté parpadeando doblemente



Después de emparejar el altavoz con un dispositivo BLUETOOTH por primera vez desde la compra, o después de inicializar el altavoz (el altavoz no tendrá información de emparejamiento), el altavoz entrará automáticamente en el modo de emparejamiento cuando se encienda. Continúe con el paso **5**.

Cuando el indicador esté parpadeando lentamente



El altavoz está buscando conexiones BLUETOOTH.

- Para emparejar el altavoz con un segundo o posterior dispositivo BLUETOOTH (cuando el altavoz tenga información de emparejamiento de otros dispositivos BLUETOOTH), continúe con el paso **4**.
- Para volver a conectarse con uno de los dispositivos BLUETOOTH que ya se hayan emparejado con el altavoz, continúe con el paso **5**.
Dependiendo del dispositivo BLUETOOTH, es posible que el altavoz vuelva a conectarse con el dispositivo justo después de haberse encendido. Para los detalles, consulte el manual de instrucciones suministrado con su dispositivo BLUETOOTH.

Cuando el indicador permanezca iluminado



El altavoz ya está conectado con uno de los dispositivos BLUETOOTH.

Para conectar el altavoz con otro dispositivo BLUETOOTH, realice una de las acciones siguientes:

- Para emparejar el altavoz con un segundo o posterior dispositivo BLUETOOTH (cuando el altavoz tenga información de emparejamiento de otros dispositivos BLUETOOTH), continúe con el paso 4.
- Para volver a conectarse con uno de los dispositivos BLUETOOTH que ya se hayan emparejado con el altavoz, continúe con el paso 5.

4 Mantenga tocada (BLUETOOTH) del altavoz durante unos 2 segundos.

Oirá la guía de voz (Pairing (Emparejamiento)) por el altavoz, y el indicador  (BLUETOOTH) comenzará a parpadear doblemente (modo de emparejamiento).



5 Active el ordenador si está en modo de espera (suspensión) o hibernación.

6 Registre el altavoz en el ordenador.

En Windows 11

1. Haga clic en el botón [Start], y después en [Settings].

2. Haga clic en [Bluetooth & devices].

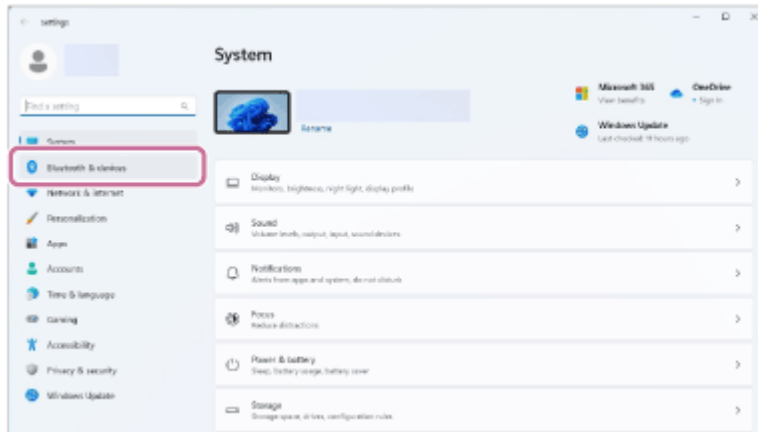

3. Haga clic en el interruptor [Bluetooth] para activar la función BLUETOOTH, y después haga clic en [Add device].

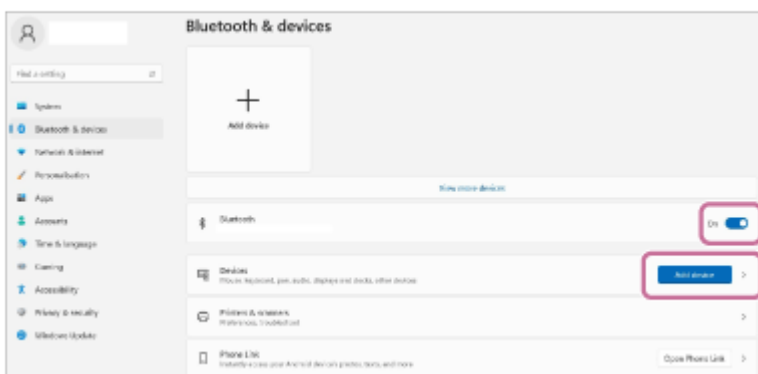

4. Haga clic en [Bluetooth].

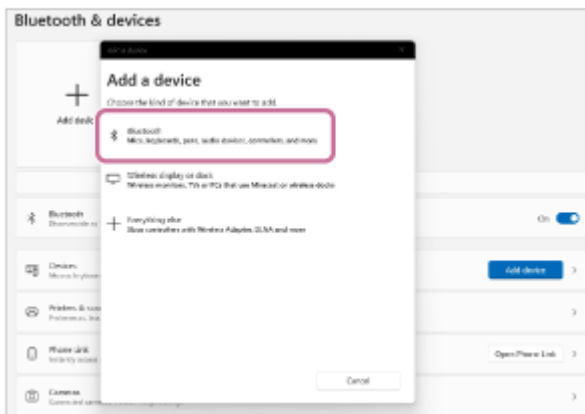

5. Seleccione [SRS-XV800].

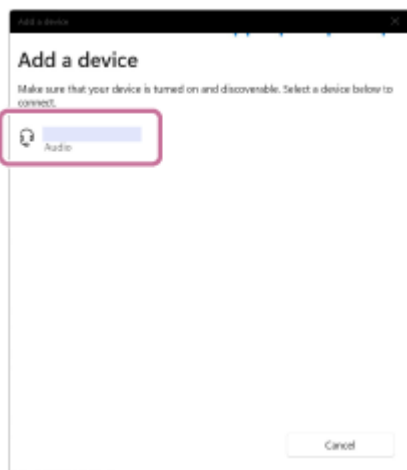

Si se requiere una clave de acceso*, introduzca "0000".

Si no aparece [SRS-XV800], vuelva a realizar la operación desde el paso 4.

* La clave de acceso puede denominarse "código de acceso", "código PIN", "número PIN", o "contraseña".

6. Después del emparejamiento se establecerá automáticamente la conexión BLUETOOTH, y en la pantalla se visualizará [Connected music] o [Connected voice, music]. Continúe con el paso 7.



En Windows 10

1. Haga clic en el botón [Start], y después en [Settings].
2. Haga clic en [Devices].

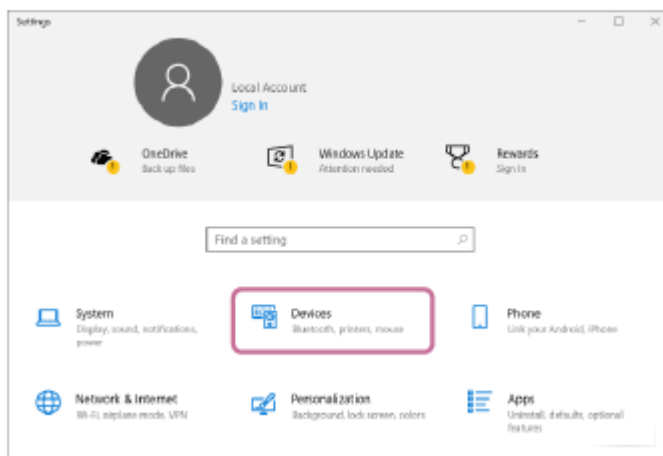

3. Haga clic en la pestaña [Bluetooth & other devices], haga clic en el interruptor [Bluetooth] para activar la función BLUETOOTH, y después haga clic en [Add Bluetooth or other device].

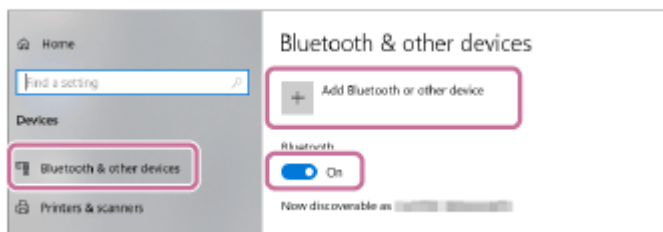

4. Haga clic en [Bluetooth].

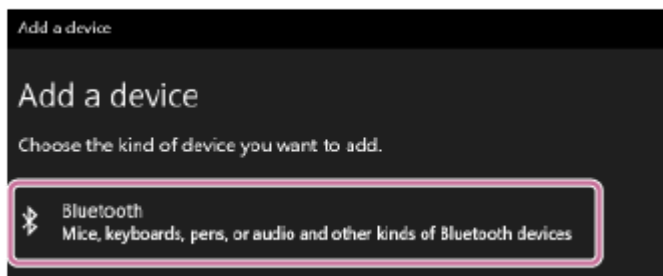

5. Seleccione [SRS-XV800].

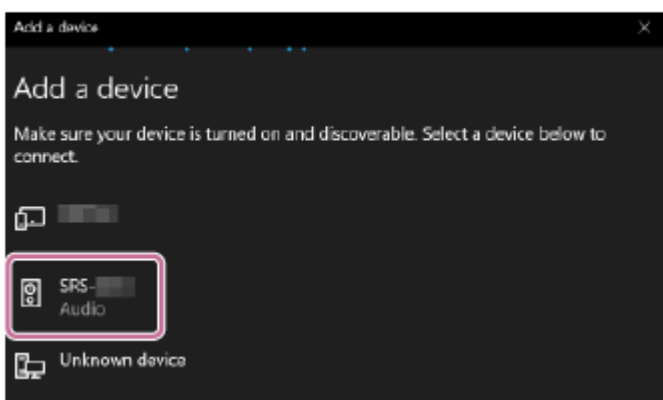

Si se requiere una clave de acceso*, introduzca "0000".

Si no aparece [SRS-XV800], vuelva a realizar la operación desde el paso 4.

* La clave de acceso puede denominarse "código de acceso", "código PIN", "número PIN", o "contraseña".

6. Después del emparejamiento se establecerá automáticamente la conexión BLUETOOTH, y en la pantalla se visualizará [Connected music] o [Connected voice, music]. Continúe con el paso 7.

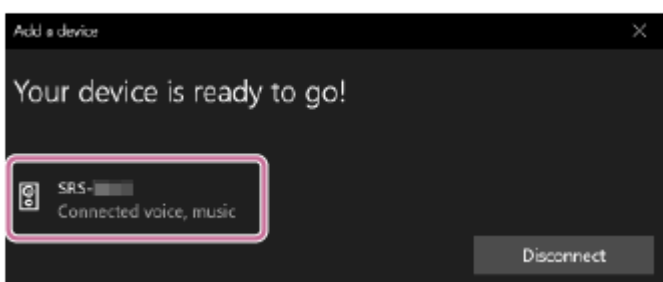

7. Siga las instrucciones que aparezcan en pantalla para establecer una conexión BLUETOOTH.

Cuando se establezca una conexión BLUETOOTH se oirá el sonido de notificación por el altavoz y la actividad del indicador  (BLUETOOTH) cambiará de parpadeando a iluminado.

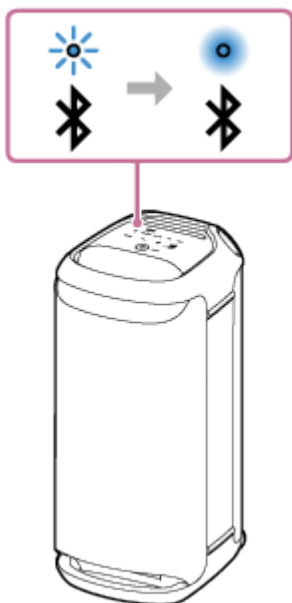

Si el intento de conexión falla, repita el procedimiento desde el paso ④.

Sugerencia

- Las instrucciones anteriores sobre el ordenador se ofrecen a modo de ejemplo. Para los detalles, consulte el manual de instrucciones suministrado con su ordenador. Además, no todos los ordenadores se prueban y comprueban si son compatibles con el procedimiento anterior, y el procedimiento no es aplicable a los ordenadores contruidos en casa.
- Puede conectar el altavoz simultáneamente con hasta 2 dispositivos BLUETOOTH. (Conexión multipunto)

Nota

- El modo de emparejamiento del altavoz se libera después de unos 5 minutos y el indicador  (BLUETOOTH) parpadea lentamente. Sin embargo, cuando el altavoz no tiene información de emparejamiento, como en los ajustes de fábrica, el modo de emparejamiento no se libera. Si el modo de emparejamiento se libera antes de finalizar el proceso, repita desde el paso ④.
- Una vez que los dispositivos BLUETOOTH están emparejados, no es necesario volver a emparejarlos, excepto en los casos siguientes:
 - La información de emparejamiento se ha eliminado después de una reparación, etc.
 - El altavoz ya está emparejado con 8 dispositivos y se va a emparejar otro dispositivo.
El altavoz se puede emparejar con hasta 8 dispositivos. Cuando se empareja un nuevo dispositivo que se suma a los 8 emparejados, la información de emparejamiento del primer dispositivo conectado a través de una conexión BLUETOOTH se sustituye por la información del nuevo.
 - La información de emparejamiento del altavoz se ha eliminado del dispositivo BLUETOOTH.
 - El altavoz se inicializa.
Toda la información de emparejamiento se eliminará. Después de inicializar el altavoz, es posible que no pueda conectar su ordenador. En este caso, elimine la información de emparejamiento del altavoz en su ordenador, y después realice el procedimiento de emparejamiento otra vez.
- El altavoz puede emparejarse con múltiples dispositivos, pero solo puede reproducir música de un dispositivo emparejado a la vez.
- La clave de acceso del altavoz es "0000". Si en el dispositivo BLUETOOTH se ha establecido una clave de acceso además de "0000", no se podrá realizar el emparejamiento con el altavoz.
- Cuando utilice la función Pareja estéreo o la función Conexión para fiesta, no podrá utilizar la funcionalidad de conexión multipunto.

Tema relacionado

- [Conexión del altavoz simultáneamente con 2 dispositivos BLUETOOTH \(conexión multipunto\)](#)
- [Escucha de música de un dispositivo a través de conexión BLUETOOTH](#)
- [Terminación de la conexión BLUETOOTH \(Después del uso\)](#)

5-047-067-31(2) Copyright 2023 Sony Corporation

Altavoz inalámbrico
SRS-XV800

Conexión con un ordenador a través de una conexión BLUETOOTH (Mac)

Emparejamiento es el proceso necesario para registrar mutuamente la información de dispositivos BLUETOOTH que vayan a conectarse de forma inalámbrica.

Para poder realizar una conexión BLUETOOTH por primera vez será necesario emparejar un dispositivo con el altavoz. Realice los mismos procedimientos para emparejar otros dispositivos.

La información de emparejamiento se almacena en el altavoz cuando este se apaga.

Sistemas operativos compatibles

macOS Monterey (versión 12.6)

Antes de comenzar haga lo siguiente.

- Ponga su ordenador dentro de 1 m (3,2 pies) del altavoz.
 - Conecte el altavoz a una toma de corriente de CA con el cable de alimentación de CA suministrado. O cargue suficientemente la batería incorporada.
 - Prepare el manual de instrucciones suministrado con el ordenador como referencia.
 - Para evitar que el altavoz emita un sonido fuerte repentino, baje el volumen tanto del dispositivo BLUETOOTH como del altavoz, o detenga la reproducción de música.
 - Active el altavoz de su ordenador.
Si el altavoz de su ordenador está ajustado a  (silencio), el altavoz BLUETOOTH no emitirá sonido.
- Cuando el altavoz de su ordenador esté activado:



1 Encienda el altavoz.



2 Toque  (BLUETOOTH) del altavoz.

3 Compruebe la actividad del indicador  (BLUETOOTH).

Cuando el indicador esté parpadeando doblemente



Después de emparejar el altavoz con un dispositivo BLUETOOTH por primera vez desde la compra, o después de inicializar el altavoz (el altavoz no tendrá información de emparejamiento), el altavoz entrará automáticamente en el modo de emparejamiento cuando se encienda. Continúe con el paso **5**.

Cuando el indicador esté parpadeando lentamente



El altavoz está buscando conexiones BLUETOOTH.

- Para emparejar el altavoz con un segundo o posterior dispositivo BLUETOOTH (cuando el altavoz tenga información de emparejamiento de otros dispositivos BLUETOOTH), continúe con el paso **4**.
- Para volver a conectarse con uno de los dispositivos BLUETOOTH que ya se hayan emparejado con el altavoz, continúe con el paso **5**.
Dependiendo del dispositivo BLUETOOTH, es posible que el altavoz vuelva a conectarse con el dispositivo justo después de haberse encendido. Para los detalles, consulte el manual de instrucciones suministrado con su dispositivo BLUETOOTH.

Cuando el indicador permanezca iluminado



El altavoz ya está conectado con uno de los dispositivos BLUETOOTH.

Para conectar el altavoz con otro dispositivo BLUETOOTH, realice una de las acciones siguientes:

- Para emparejar el altavoz con un segundo o posterior dispositivo BLUETOOTH (cuando el altavoz tenga información de emparejamiento de otros dispositivos BLUETOOTH), continúe con el paso 4.
- Para volver a conectarse con uno de los dispositivos BLUETOOTH que ya se hayan emparejado con el altavoz, continúe con el paso 5.

4 Mantenga tocada (BLUETOOTH) del altavoz durante unos 2 segundos.

Oirá la guía de voz (Pairing (Emparejamiento)) por el altavoz, y el indicador  (BLUETOOTH) comenzará a parpadear doblemente (modo de emparejamiento).



5 Busque el altavoz en el ordenador.

1. Haga clic en [ (System Preferences)] - [Bluetooth] de la barra de tareas de la parte inferior derecha de la pantalla.

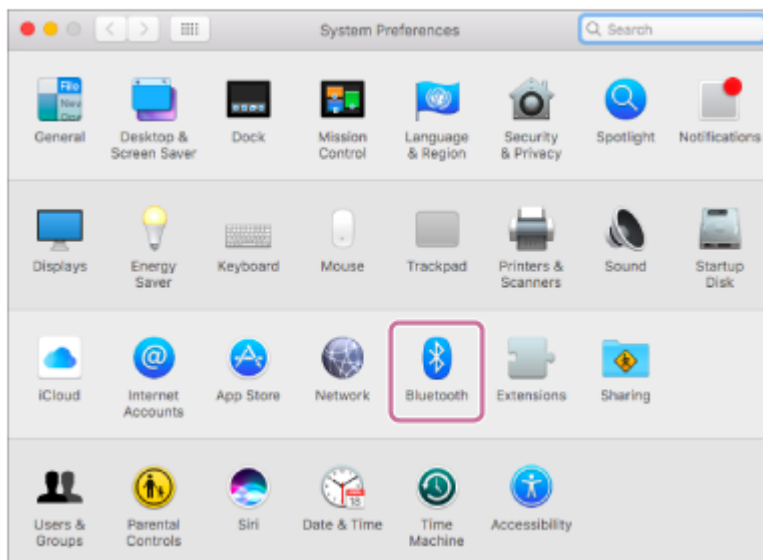

2. Seleccione [SRS-XV800] en la pantalla Bluetooth, y después haga clic en [Pair].

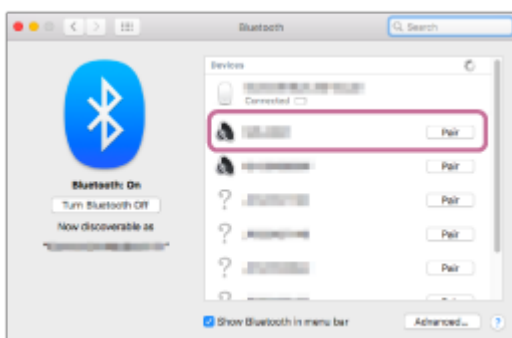

6 Siga las instrucciones que aparezcan en pantalla para establecer una conexión BLUETOOTH.

Cuando se establezca una conexión BLUETOOTH se oirá el sonido de notificación por el altavoz y la actividad del indicador  (BLUETOOTH) cambiará de parpadeando a iluminado.

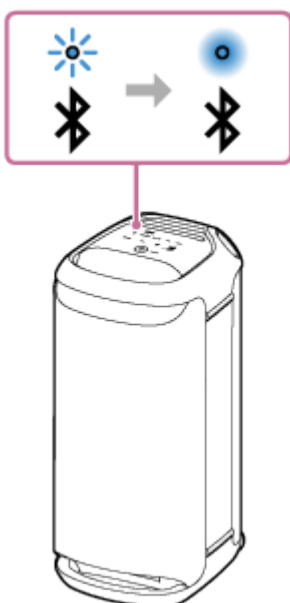

Si el intento de conexión falla, repita el procedimiento desde el paso **4**.

7 Haga clic en el icono del altavoz de la parte superior derecha de la pantalla y seleccione [SRS-XV800] en [Output Device].

Puede disfrutar de reproducción de música, etc., desde su ordenador.

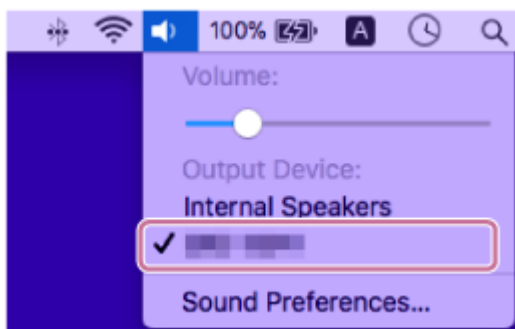

Sugerencia

- Las instrucciones anteriores sobre el ordenador se ofrecen a modo de ejemplo. Para los detalles, consulte el manual de instrucciones suministrado con su ordenador. Además, no todos los ordenadores se prueban y comprueban si son compatibles con el procedimiento anterior, y el procedimiento no es aplicable a los ordenadores contruidos en casa.
- Puede conectar el altavoz simultáneamente con hasta 2 dispositivos BLUETOOTH. (Conexión multipunto)

Nota

- El modo de emparejamiento del altavoz se libera después de unos 5 minutos y el indicador  (BLUETOOTH) parpadea lentamente. Sin embargo, cuando el altavoz no tiene información de emparejamiento, como en los ajustes de fábrica, el modo de emparejamiento no se libera. Si el modo de emparejamiento se libera antes de finalizar el proceso, repita desde el paso ④.
- Una vez que los dispositivos BLUETOOTH están emparejados, no es necesario volver a emparejarlos, excepto en los casos siguientes:
 - La información de emparejamiento se ha eliminado después de una reparación, etc.
 - El altavoz ya está emparejado con 8 dispositivos y se va a emparejar otro dispositivo.
El altavoz se puede emparejar con hasta 8 dispositivos. Cuando se empareja un nuevo dispositivo que se suma a los 8 emparejados, la información de emparejamiento del primer dispositivo conectado a través de una conexión BLUETOOTH se sustituye por la información del nuevo.
 - La información de emparejamiento del altavoz se ha eliminado del dispositivo BLUETOOTH.
 - El altavoz se inicializa.
Toda la información de emparejamiento se eliminará. Después de inicializar el altavoz, es posible que no pueda conectar su ordenador. En este caso, elimine la información de emparejamiento del altavoz en su ordenador, y después realice el procedimiento de emparejamiento otra vez.
- El altavoz puede emparejarse con múltiples dispositivos, pero solo puede reproducir música de un dispositivo emparejado a la vez.
- La clave de acceso del altavoz es "0000". Si en el dispositivo BLUETOOTH se ha establecido una clave de acceso además de "0000", no se podrá realizar el emparejamiento con el altavoz.
- Cuando utilice la función Pareja estéreo o la función Conexión para fiesta, no podrá utilizar la funcionalidad de conexión multipunto.

Tema relacionado

- [Conexión del altavoz simultáneamente con 2 dispositivos BLUETOOTH \(conexión multipunto\)](#)
- [Escucha de música de un dispositivo a través de conexión BLUETOOTH](#)
- [Terminación de la conexión BLUETOOTH \(Después del uso\)](#)

Altavoz inalámbrico
SRS-XV800

Conexión del altavoz simultáneamente con 2 dispositivos BLUETOOTH (conexión multipunto)

Mientras el altavoz esté conectado simultáneamente con 2 dispositivos BLUETOOTH a través de una conexión BLUETOOTH, podrá hacer lo siguiente:

- Cambiar la fuente de reproducción de música entre 2 dispositivos
Puede cambiar la fuente de reproducción de música de un dispositivo a otro sin tener que volver a establecer la conexión BLUETOOTH.

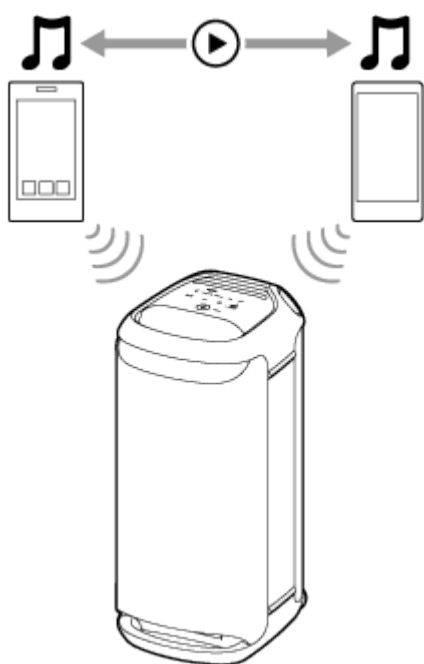

Conexión del altavoz simultáneamente con 2 dispositivos a través de conexión BLUETOOTH

1 Conecte el altavoz con el primer dispositivo BLUETOOTH.

Para los detalles sobre el procedimiento de conexión BLUETOOTH, consulte una de las siguientes opciones aplicables a su dispositivo.

- [Emparejamiento y conexión con dispositivos BLUETOOTH®](#)
- [Conexión con un ordenador a través de una conexión BLUETOOTH \(Windows®\)](#)
- [Conexión con un ordenador a través de una conexión BLUETOOTH \(Mac\)](#)

2 Mientras mantenga el altavoz conectado con el primer dispositivo BLUETOOTH, mantenga tocada (BLUETOOTH) del altavoz durante unos 2 segundos.

Oirá la guía de voz (Pairing (Emparejamiento)) por el altavoz, y el indicador  (BLUETOOTH) comenzará a parpadear doblemente (modo de emparejamiento).



3 Opere el segundo dispositivo BLUETOOTH para buscar el altavoz.

4 Siga las instrucciones que aparezcan en pantalla para establecer una conexión BLUETOOTH.

Cuando se establezca una conexión BLUETOOTH se oirá el sonido de notificación por el altavoz y la actividad del indicador  (BLUETOOTH) cambiará de parpadeando a iluminado.

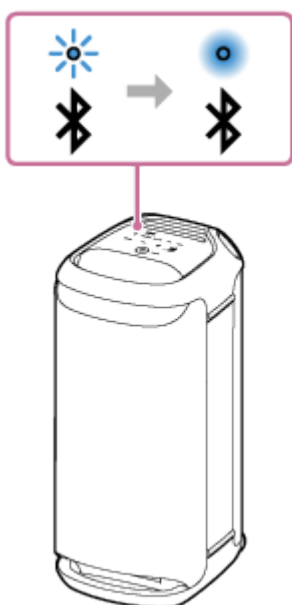

Cambio de los dispositivos BLUETOOTH en conexión multipunto

Mientras mantenga el altavoz conectado con 2 dispositivos en conexión multipunto, puede intentar conectar otro dispositivo a través de una conexión BLUETOOTH.

Cuando opere el altavoz y el tercer dispositivo en un intento de establecer una conexión BLUETOOTH, se conservará la conexión BLUETOOTH con uno de los 2 dispositivos utilizados para la reproducción de música anterior, y se desconectará la conexión BLUETOOTH con el otro dispositivo. A continuación, se establecerá una conexión BLUETOOTH entre el altavoz y el tercer dispositivo.

Reproducción de música mientras el altavoz esté conectado con 2 dispositivos en conexión multipunto

- Cuando opere el altavoz para reproducir música, esta comenzará a reproducirse en el dispositivo en conexión multipunto que haya utilizado para la reproducción anterior.

- Para reproducir música en el otro (segundo) dispositivo en conexión multipunto, opere el segundo para iniciar la reproducción de música.
Dependiendo de la condición, es posible que siga escuchando la música que se reproduzca en el mismo (primer) dispositivo desde el altavoz después de haber accionado el segundo dispositivo para iniciar la reproducción. En tal caso, detenga la reproducción en el primero. Después, podrá escuchar la música que se reproduzca en el segundo.

Sugerencia

- Mientras la función BLUETOOTH esté activada en un dispositivo BLUETOOTH que se haya conectado previamente con el altavoz, el altavoz volverá a conectarse con el dispositivo justo después de haberse encendido.
- Puede realizar operaciones que incluyan el establecimiento y la desconexión de conexiones BLUETOOTH utilizando "Sony | Music Center".

Nota

- Cuando utilice la función Pareja estéreo o la función Conexión para fiesta, no podrá utilizar la funcionalidad de conexión multipunto.
- Dependiendo del dispositivo BLUETOOTH, es posible que no pueda utilizar la funcionalidad de conexión multipunto.
- La conexión multipunto no se puede deshabilitar.

Tema relacionado

- [Emparejamiento y conexión con dispositivos BLUETOOTH®](#)
- [Conexión con un ordenador a través de una conexión BLUETOOTH \(Windows®\)](#)
- [Conexión con un ordenador a través de una conexión BLUETOOTH \(Mac\)](#)

Altavoz inalámbrico
SRS-XV800

Escucha de audio de un televisor (utilizando la función TV Sound Booster)

La función exclusiva de Sony, "TV Sound Booster"*, le permite disfrutar del sonido mejorado de contenidos audiovisuales, como vídeos de actuaciones en directo y películas. Gracias a los graves profundos y a los sonidos agudos realistas que se propagan, se puede disfrutar de una verdadera experiencia audiovisual que hace sentir como si se estuviera asistiendo a una actuación en directo.

Utilice "Sony | Music Center" para configurar la función TV Sound Booster.

Asegúrese de instalar con antelación "Sony | Music Center" en su dispositivo móvil, como un smartphone.

* Antes de utilizar la función TV Sound Booster, coloque el altavoz en orientación vertical.

1 Conecte el altavoz con un televisor.

Con respecto a los detalles, consulte [Conexión del altavoz con un televisor](#).

2 Active la función TV Sound Booster del altavoz.

1. Pulse el botón  (alimentación) para encender el altavoz.
2. Empareje el altavoz con su dispositivo BLUETOOTH, como un smartphone, y establezca una conexión BLUETOOTH.
Cuando se establezca una conexión BLUETOOTH se oirá el sonido de notificación por el altavoz.
3. Puntee [Music Center] en su smartphone, etc., para iniciar la aplicación.



Music Center

4. Puntee [SRS-XV800].
5. Puntee [Settings] - [Sound], y después active [TV Sound Booster].

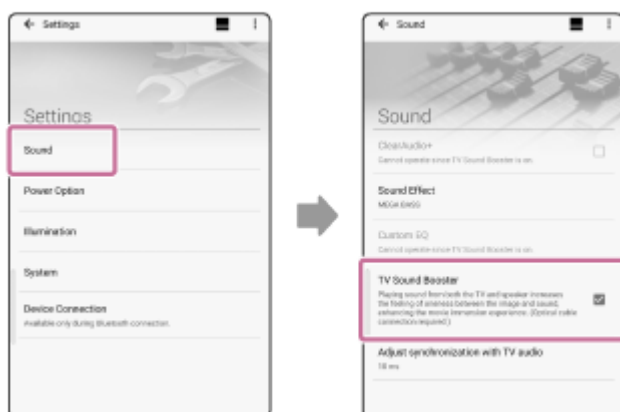

3 Realice las operaciones del televisor utilizando el mando a distancia suministrado con el mismo.

Vea/reproduzca contenidos. Ajuste el volumen del televisor a su gusto.

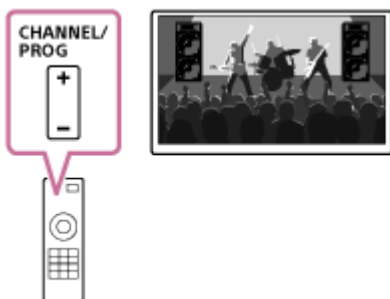

4 Ajuste el volumen de sonido del altavoz.

Puntee  (Volumen) y después ajuste el volumen del sonido.

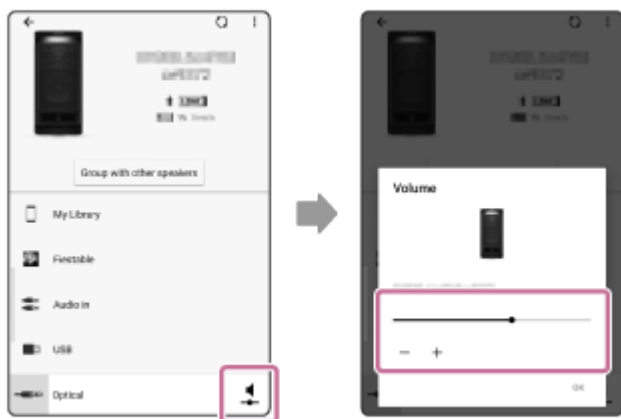

5 Ajuste la sincronización entre el audio del televisor y el audio del altavoz.

En “Sony | Music Center”, puntee [SRS-XV800] - [Settings] - [Sound] - [Adjust synchronization with TV audio], y después seleccione la duración óptima del tiempo de ajuste del retardo.

Nota

- Si la calibración de la sincronización mediante “Sony | Music Center” no resuelve el problema del retardo de audio entre el televisor y el altavoz, consulte [El vídeo y el audio no están sincronizados; o el audio suena duplicado](#).
- Mientras la función TV Sound Booster esté activada, los 3 componentes del altavoz (3 altavoces de agudos) de la parte frontal del altavoz estarán desactivados para optimizar la salida de audio para el uso combinado con un televisor conectado.
- La configuración de la función TV Sound Booster con “Sony | Music Center” coloca automáticamente el altavoz en el modo OPTICAL IN.
Si OPTICAL IN del altavoz está parpadeando, el formato de las señales de salida del dispositivo conectado al conector OPTICAL IN (entrada de audio digital óptica) no será compatible. En tal caso consulte el manual de instrucciones suministrado con su dispositivo.
- No utilice el conector OPTICAL IN en lugares en los que sea probable que el altavoz reciba salpicaduras de agua. El cable de alimentación de CA suministrado, así como las tomas y puertos (AC IN/USB/AUDIO IN/OPTICAL IN/MIC/GUITAR) situados detrás de la tapa no han sido diseñados para ser resistentes al agua.

Sugerencia

- En lugar de utilizar “Sony | Music Center”, puede usar el panel táctil del altavoz para activar/desactivar la función TV Sound Booster o ajustar el volumen del sonido. Toque TV SOUND BOOSTER o -/+ (volumen) del altavoz.
- Cuando el sonido de graves parezca demasiado fuerte o débil, ajuste el volumen de sonido del altavoz.
- Cuando la voz humana, como la de alguien que cante o hable, sea difícil de entender, ajuste el volumen del televisor.

Tema relacionado

- [Conexión del altavoz con un televisor](#)
- [Emparejamiento y conexión con dispositivos BLUETOOTH®](#)
- [Qué puede hacer con “Sony | Music Center”](#)
- [Instalación de “Sony | Music Center”](#)
- [El altavoz no emite ningún sonido](#)
- [El volumen de sonido es bajo](#)
- [Mientras la función TV Sound Booster esté activada, no estará disponible la función Karaoke ni tampoco la función DJ Control](#)

5-047-067-31(2) Copyright 2023 Sony Corporation

Altavoz inalámbrico
SRS-XV800

Escucha de audio de un televisor (sin utilizar la función TV Sound Booster)

1 Conecte el altavoz con un televisor.

Con respecto a los detalles, consulte [Conexión del altavoz con un televisor](#).

2 Encienda el altavoz.



3 Toque OPTICAL IN del altavoz.

4 Realice las operaciones del televisor utilizando el mando a distancia suministrado con el mismo.

Vea/reproduzca contenidos.

5 Toque -/+ (volumen) del altavoz para ajustar el volumen.

Cuando toque -/+ (volumen) del altavoz para ajustar el volumen, el indicador  (alimentación) parpadeará una o 3 veces.

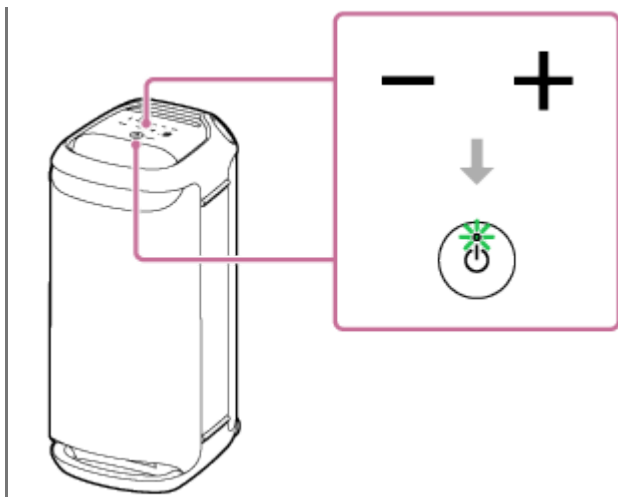

Nota

- Para emitir audio del televisor en modo OPTICAL IN sin utilizar la función TV Sound Booster, desactive el volumen de sonido del televisor.
- Si OPTICAL IN del altavoz está parpadeando, el formato de las señales de salida del dispositivo conectado al conector OPTICAL IN (entrada de audio digital óptica) no será compatible. En tal caso consulte el manual de instrucciones suministrado con su dispositivo.
- No utilice el conector OPTICAL IN en lugares en los que sea probable que el altavoz reciba salpicaduras de agua. El cable de alimentación de CA suministrado, así como las tomas y puertos (AC IN/USB/AUDIO IN/OPTICAL IN/MIC/GUITAR) situados detrás de la tapa no han sido diseñados para ser resistentes al agua.

Sugerencia

- Si el sonido sale tanto del altavoz como del televisor, desactive el volumen del sonido del televisor.
- También puede ajustar el volumen del sonido del altavoz con “Sony | Music Center”.

Tema relacionado

- [Conexión del altavoz con un televisor](#)
- [Emparejamiento y conexión con dispositivos BLUETOOTH®](#)
- [Qué puede hacer con “Sony | Music Center”](#)
- [Instalación de “Sony | Music Center”](#)

Altavoz inalámbrico
SRS-XV800

Reproducción de música desde un dispositivo USB

El altavoz admite los formatos de archivo de audio siguientes.

- MP3: extensión de archivo [.mp3]
- WMA: extensión de archivo [.wma]
- WAV: extensión de archivo [.wav]

1 Conecte un dispositivo USB al puerto PLAY/CHARGE OUTPUT (USB).

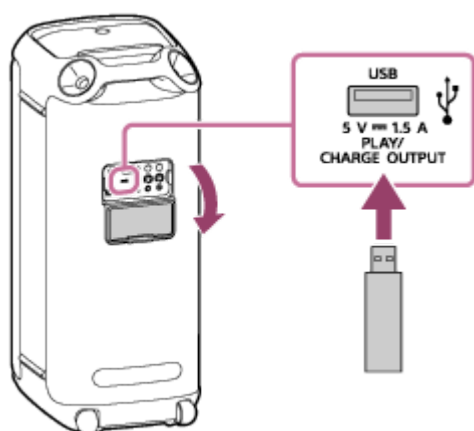

2 Toque USB del altavoz.

3 Toque ► (reproducción) del altavoz para iniciar la reproducción.

Puede utilizar “Sony | Music Center” para las operaciones de reproducción o la selección de música sin esfuerzo en la lista de música del dispositivo USB.

Con ► (reproducción) del altavoz, podrá realizar también las operaciones siguientes.

- Pausa de la reproducción
Mientras la reproducción esté en curso, toque ► (reproducción) del altavoz. Para reanudar la reproducción, tóquela una vez más.
- Salto a la siguiente pista
Mientras la reproducción esté en curso, toque ► (reproducción) del altavoz dos veces en sucesión rápida.
- Salto al comienzo de la pista actual o la anterior
Mientras la reproducción esté en curso, toque ► (reproducción) del altavoz 3 veces en sucesión rápida.

4 Toque -/+ (volumen) del altavoz para ajustar el volumen.

Sugerencia

- Mientras la carga desde el dispositivo conectado está en curso, USB del altavoz permanecerá parpadeando.

Nota

- El altavoz no podrá reproducir archivos de audio del dispositivo USB en los casos siguientes:
 - El número total de archivos de audio del dispositivo USB conectado excede 2 000.
 - El número de carpetas del dispositivo USB conectado excede 300, incluyendo la carpeta "ROOT".
Los números anteriores varían dependiendo de la estructura de los archivos y las carpetas. En un dispositivo USB que contenga archivos de audio, no guarde archivos de diferentes tipos ni carpetas innecesarias.
- El altavoz es capaz de reproducir archivos de audio contenidos en hasta subcarpetas de 8.º nivel.
- Las carpetas que no contengan archivos de audio se saltarán en la reproducción.
- Si el contenido real de un archivo con una extensión de archivo admitida no es el que debería ser, la reproducción del archivo puede hacer que el altavoz emita ruidos o funcione mal.
- No utilice el puerto PLAY/CHARGE OUTPUT (USB) en lugares en los que sea probable que reciba salpicaduras de agua. El cable de alimentación de CA suministrado, así como las tomas y puertos (AC IN/USB/AUDIO IN/OPTICAL IN/MIC/GUITAR) situados detrás de la tapa no han sido diseñados para ser resistentes al agua.

Tema relacionado

- [Conexión con un dispositivo USB](#)

5-047-067-31(2) Copyright 2023 Sony Corporation

Altavoz inalámbrico
SRS-XV800

Escucha de música de un dispositivo a través de conexión BLUETOOTH

Puede disfrutar escuchando la música de un dispositivo BLUETOOTH y operarlo mediante el altavoz a través de conexión BLUETOOTH si admite los perfiles BLUETOOTH siguientes.

A2DP (Advanced Audio Distribution Profile)

Le permite disfrutar de contenidos de audio de alta calidad de forma inalámbrica.

AVRCP (Audio Video Remote Control Profile)

Le permite ajustar el volumen y operar para reproducir, pausar o saltar al comienzo de la pista siguiente/actual.

Es posible que las operaciones varíen dependiendo del dispositivo BLUETOOTH. Consulte el manual de instrucciones suministrado con el dispositivo BLUETOOTH.

Nota

- Asegúrese con antelación de que el volumen del dispositivo BLUETOOTH y el altavoz esté ajustado a un nivel moderado para evitar que el altavoz emita un sonido fuerte repentino.
Dependiendo del dispositivo BLUETOOTH, es posible que no se pueda ajustar el volumen del altavoz en el dispositivo BLUETOOTH mientras la reproducción en el dispositivo esté detenida/en pausa.

1 Conecte el altavoz con el dispositivo BLUETOOTH.

Cuando se establezca una conexión BLUETOOTH se oirá el sonido de notificación por el altavoz y la actividad del indicador  (BLUETOOTH) cambiará de parpadeando a iluminado.

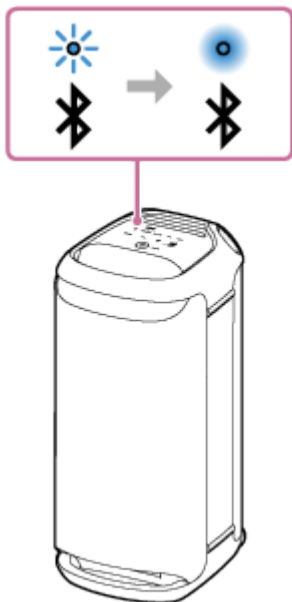

2 Si el altavoz está en cualquier modo que no sea BLUETOOTH para la selección de la fuente de audio, toque (BLUETOOTH) en el altavoz.

Nota

- Incluso después de haber establecido una conexión con un dispositivo BLUETOOTH, el audio del dispositivo BLUETOOTH conectado no saldrá a través del altavoz a menos que el altavoz esté en modo BLUETOOTH.

3 Inicie la reproducción en el dispositivo BLUETOOTH.

4 Ajuste el volumen tocando -/+ (volumen) del altavoz o utilizando el dispositivo BLUETOOTH.

Cuando toque -/+ (volumen) del altavoz, o cuando ajuste el volumen en el dispositivo BLUETOOTH, el indicador  (alimentación) parpadeará una o 3 veces.

Dependiendo del dispositivo BLUETOOTH que esté utilizando, es posible que el indicador  (alimentación) del altavoz no parpadee incluso aunque se ajuste el volumen en el dispositivo BLUETOOTH.

Mantenga tocada -/+ (volumen) del altavoz para realizar ajustes rápidos.

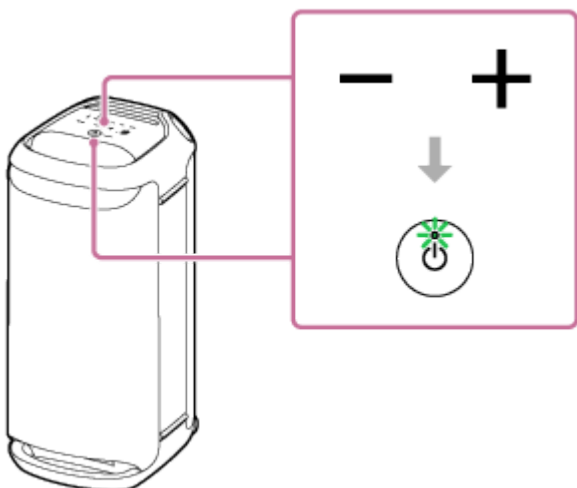

Durante la reproducción, puede utilizar  (reproducción) del altavoz para realizar las operaciones siguientes.

Pausa

Para hacer una pausa, toque  (reproducción) del altavoz durante la reproducción. Para cancelar la pausa, vuelva a tocarla.

Salto al comienzo de la pista siguiente

Toque rápidamente dos veces  (reproducción) del altavoz durante la reproducción.



Salto al comienzo de la pista actual o la anterior*

Toque rápidamente 3 veces  (reproducción) del altavoz durante la reproducción.

* Las operaciones varían dependiendo del dispositivo BLUETOOTH utilizado.



Sugerencia

- Siempre que el altavoz esté conectado a una toma de corriente de CA mediante el cable de alimentación de CA (suministrado), la batería incorporada del altavoz será capaz de cargarse por sí misma incluso mientras la reproducción de música a través del altavoz esté en curso. Sin embargo, dependiendo del uso del altavoz, la carga puede tardar mucho tiempo en completarse. Si va a utilizar el altavoz mientras se cargue la batería, baje el volumen del altavoz, o apáguelo y deje que la batería se cargue por completo antes de utilizarlo.
- El altavoz admite la protección de contenidos mediante el método SCMS-T. Puede escuchar música (o audio) de un smartphone o teléfono móvil, que admita el método SCMS-T, a través del altavoz.
- Cuando ajuste el volumen al nivel máximo o mínimo en el altavoz, el indicador  (alimentación) parpadeará 3 veces.
- Si mantiene tocada  (reproducción) en el altavoz durante unos 5 segundos, el altavoz reproducirá la pista de música almacenada para fines de demostración. Para deshabilitar esta función, vuelva a tocar  (reproducción) en el altavoz.

Nota

- Si la condición de comunicación es mala, el dispositivo BLUETOOTH puede reaccionar incorrectamente a las operaciones realizadas en el altavoz.
- Cuando se utilice en un lugar con una temperatura elevada, el volumen puede disminuir para proteger la batería incorporada.
- La potencia máxima de salida será menor cuando la batería incorporada se esté agotando.
- Dependiendo del dispositivo BLUETOOTH, puede ser necesario ajustar el volumen o establecer el ajuste de salida de audio en el dispositivo conectado.
- Dependiendo del dispositivo BLUETOOTH conectado con el altavoz, el entorno de comunicación o el entorno de uso, es posible que ocurra ruido o que se interrumpa el sonido.

Tema relacionado

- [Terminación de la conexión BLUETOOTH \(Después del uso\)](#)
- [Carga del altavoz](#)

Altavoz inalámbrico
SRS-XV800

Selección de la calidad de reproducción de música a través de conexión BLUETOOTH (Códec)

Para la calidad de la conexión BLUETOOTH, en el altavoz están disponibles las preferencias “Prioridad a la calidad de sonido” y “Prioridad a la conexión estable”. La preferencia “Prioridad a la calidad de sonido” proporciona compatibilidad no solo con SBC sino también con AAC y LDAC para la reproducción de música de alta calidad de sonido, mientras que la preferencia “Prioridad a la conexión estable” permite la reproducción de música a través de conexiones BLUETOOTH más estables. En el momento de la compra, estará seleccionada la preferencia “Prioridad a la calidad de sonido”.

- Prioridad a la calidad de sonido (ajuste predeterminado): Se seleccionará automáticamente el códec óptimo entre AAC, LDAC, y SBC.
- Prioridad a la conexión estable: Se seleccionará SBC.



1 Encienda el altavoz.

El indicador  (BLUETOOTH) parpadeará* en azul.

* Si se encuentra cerca un dispositivo BLUETOOTH que se haya conectado previamente con el altavoz, el altavoz puede conectarse automáticamente con el dispositivo. En tal caso, el indicador  (BLUETOOTH) del altavoz se iluminará en azul.

2 Cambie la calidad de la conexión BLUETOOTH.

Cuando se utilice el altavoz

1. Mantenga simultáneamente tocadas  (reproducción) y  (BLUETOOTH) del altavoz durante unos 2 segundos.

Cuando cambie el ajuste a la preferencia “Prioridad a la conexión estable”, el indicador  (alimentación) parpadeará 3 veces en verde.

Cuando cambie el ajuste a la preferencia “Prioridad a la calidad de sonido”, el indicador  (alimentación) parpadeará dos veces en verde.

Cuando el altavoz se conecte con dispositivos BLUETOOTH, todas las conexiones se desconectarán y restablecerán automáticamente, y entonces la preferencia se volverá efectiva.

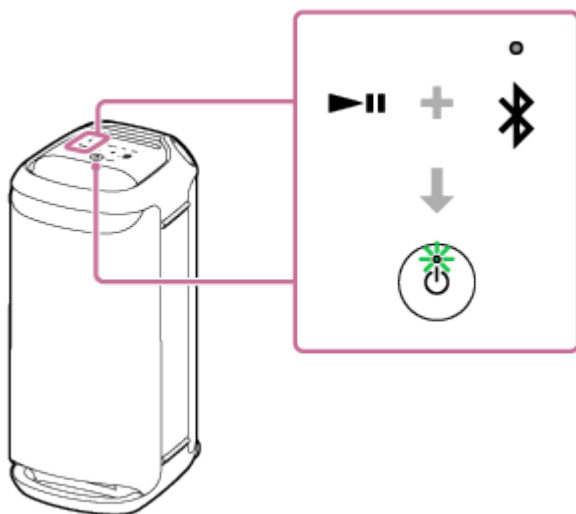

Cuando se utilice “Sony | Music Center”

1. Empareje el altavoz con un dispositivo BLUETOOTH, como un smartphone.
Cuando se establezca una conexión BLUETOOTH se oirá el sonido de notificación por el altavoz.

2. Puntee [Music Center] en su smartphone, etc., para iniciar la aplicación.



Music Center

3. Puntee [SRS-XV800].
4. Puntee [Settings] - [Sound] - [Bluetooth Connection Quality], y después seleccione [Priority on Sound Quality] o [Priority on Stable Connection].
Todas las conexiones con dispositivos BLUETOOTH se desconectarán y restablecerán automáticamente, y entonces la preferencia se volverá efectiva.

Sugerencia

- Cuando se utilice la función Pareja estéreo o la función Conexión para fiesta, el códec cambiará automáticamente a SBC.

Nota

- Mientras esté seleccionada la preferencia "Prioridad a la calidad de sonido", dependiendo de la configuración de su dispositivo BLUETOOTH y de las condiciones ambientales, pueden producirse ruidos o interrupciones del sonido. En tal caso, cambie la calidad de la conexión BLUETOOTH a la preferencia "Prioridad a la conexión estable".

Tema relacionado

- [Utilización de la función En espera de BLUETOOTH \(encendido automático\)](#)
- [Qué puede hacer con "Sony | Music Center"](#)
- [Códexs admitidos](#)

Altavoz inalámbrico
SRS-XV800

Códecs admitidos

Un códec es un algoritmo de codificación de audio utilizado para transmitir audio de forma inalámbrica a través de conexiones BLUETOOTH.

El altavoz admite los 3 códecs siguientes para la reproducción de música a través de una conexión A2DP: SBC, AAC, y LDAC.

- SBC

Esta es una abreviatura de Subband Codec.

SBC es la tecnología de codificación de audio estándar utilizada por los dispositivos BLUETOOTH.

Todos los dispositivos BLUETOOTH admiten SBC.

- AAC

Esta es una abreviatura de Advanced Audio Coding.

AAC se utiliza principalmente en productos de Apple como iPhone y puede proporcionar una calidad de sonido superior a la de SBC.

- LDAC

LDAC es una tecnología de codificación de audio desarrollada por Sony que permite la transmisión de contenido de High-Resolution (Hi-Res) Audio, incluso a través de conexiones BLUETOOTH.

A diferencia de otras tecnologías de codificación compatibles con BLUETOOTH como SBC, esta funciona sin ninguna conversión descendente del contenido de High-Resolution Audio ^{*1}.

También permite transmitir aproximadamente 3 veces más datos ^{*2} que las otras tecnologías, a través de una red BLUETOOTH inalámbrica con una calidad de sonido sin precedentes utilizando una codificación eficiente y un empaquetado de datos optimizado.

^{*1} Excluyendo contenidos de formato DSD.

^{*2} En comparación con SBC cuando se selecciona una velocidad de bits de 990 kbps (96/48 kHz) o 909 kbps (88,2/44,1 kHz).

Cuando se transmite música en uno de los códecs anteriores desde un dispositivo conectado, el altavoz cambiará automáticamente a tal códec y reproducirá la música en el mismo códec.

Si el dispositivo conectado admite un códec de mayor calidad de sonido que SBC, es posible que tenga que configurar el dispositivo con antelación para disfrutar de la música con el códec deseado de entre los admitidos.

Con respecto al ajuste del códec, consulte el manual de instrucciones suministrado con el dispositivo.

Tema relacionado

- [Selección de la calidad de reproducción de música a través de conexión BLUETOOTH \(Códec\)](#)

Altavoz inalámbrico
SRS-XV800

Terminación de la conexión BLUETOOTH (Después del uso)

Cuando termine de reproducir música con el dispositivo BLUETOOTH, realice cualquiera de las siguientes operaciones para terminar la conexión BLUETOOTH.

Cuando se desconecte la conexión BLUETOOTH se oirá la sonido de notificación por el altavoz.

- Desactive la función BLUETOOTH en el dispositivo BLUETOOTH.
Para los detalles, consulte el manual de instrucciones suministrado con el dispositivo.
- Apague el dispositivo BLUETOOTH.
- Apague el altavoz.

Sugerencia

- Cuando utilice la función Pareja estéreo, si apaga un altavoz, el otro altavoz se apagará automáticamente. La conexión BLUETOOTH entre ellos se desconecta.
- Cuando termine de reproducir música, la conexión BLUETOOTH puede terminar automáticamente dependiendo del dispositivo BLUETOOTH.

Tema relacionado

- [Desconexión de la alimentación](#)
- [Qué puede hacer con "Sony | Music Center"](#)
- [Función En espera autom. \(ahorro de energía\)](#)

Altavoz inalámbrico
SRS-XV800

Activación o desactivación de la función BLUETOOTH



Puede conectarse al altavoz desde un dispositivo BLUETOOTH emparejado cuando la función BLUETOOTH del altavoz esté activada.

En el momento de la compra, este ajuste está activado.

- 1 **Mantenga simultáneamente tocadas – (volumen) y  (BLUETOOTH) del altavoz durante unos 5 segundos.**

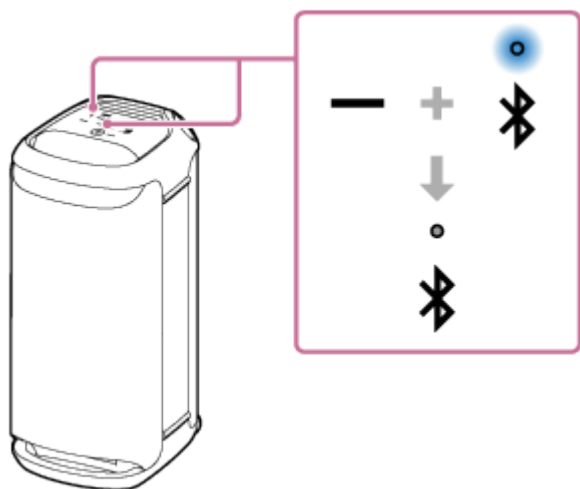
El indicador  (BLUETOOTH) se apagará y la función BLUETOOTH se desactivará.



Cuando vuelva a mantener simultáneamente tocadas – (volumen) y  (BLUETOOTH) del altavoz durante unos 5 segundos, el indicador  (BLUETOOTH) parpadeará y la función BLUETOOTH se activará.

Sugerencia

- Con el dispositivo previamente conectado a través de una conexión BLUETOOTH, el altavoz se volverá a conectar cuando se active su función BLUETOOTH siempre y cuando la función BLUETOOTH del dispositivo permanezca activa.

Nota

- Cuando la función BLUETOOTH está desactivada no se pueden realizar las operaciones siguientes:
 - Emparejar y/o conectar con un dispositivo BLUETOOTH.
 - Utilizar “Sony | Music Center”.

Altavoz inalámbrico
SRS-XV800

Escucha de música de un dispositivo de audio portátil, etc., a través de una conexión por cable

Puede utilizar el altavoz conectando un dispositivo de audio portátil, etc., al altavoz mediante un cable de audio (disponible en el mercado).

Nota

- Antes de establecer una conexión entre el altavoz y un dispositivo de audio portátil, baje el volumen del altavoz y del dispositivo para evitar que el altavoz emita un sonido fuerte repentino.

1 Conecte un dispositivo a la toma AUDIO IN con un cable de audio (disponible en el mercado).

Para la conexión, utilice un cable de audio con miniclavija estéreo (sin resistencia)* en ambos extremos.

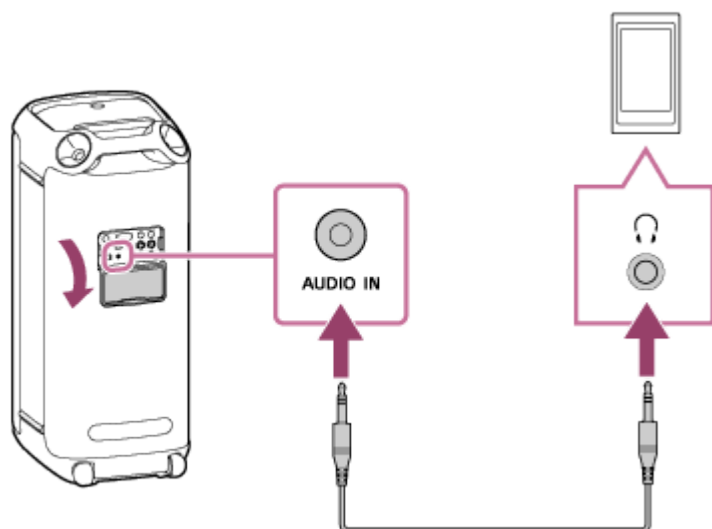

* Si utiliza un cable de audio (con miniclavijas estéreo) con una resistencia significativa, el sonido puede ser más bajo. Por lo tanto, asegúrese de utilizar un cable (con miniclavijas estéreo) sin resistencia.

2 Encienda el altavoz.

El indicador  (alimentación) se iluminará en verde.



3 Toque AUDIO IN del altavoz.

4 Encienda el dispositivo conectado e inicie la reproducción en el mismo.

5 Ajuste el volumen a un nivel moderado en el dispositivo conectado.

Si el volumen se ajusta mediante operaciones en el dispositivo de audio portátil conectado, el indicador  (alimentación) del altavoz no parpadeará.

6 Toque -/+ (volumen) del altavoz para ajustar el volumen.

Cuando toque -/+ (volumen) del altavoz para ajustar el volumen, el indicador  (alimentación) parpadeará una o 3 veces.

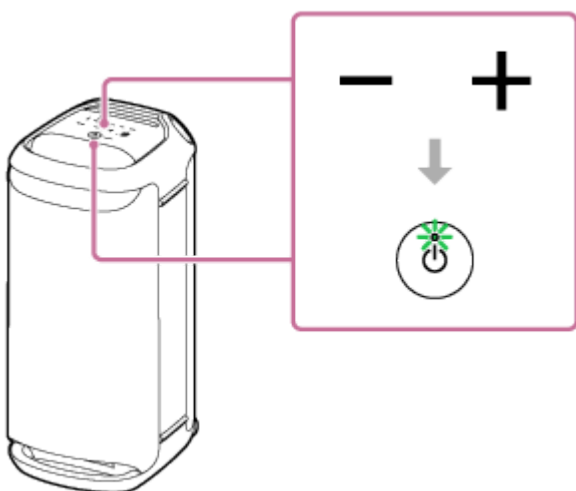

Sugerencia

- Si no puede escuchar el sonido, suba el volumen del dispositivo conectado.

Nota

- Mientras esté utilizándose la función Pareja estéreo o la función Conexión para fiesta, el altavoz no podrá emitir la música que se reproduzca en el dispositivo que esté conectado a la toma AUDIO IN mediante un cable de audio.

- Cuando se conecte un dispositivo de audio portátil a la toma AUDIO IN y la reproducción de música esté en curso, las operaciones en el altavoz para, por ejemplo, pausar, saltar al comienzo de la pista siguiente, o saltar al comienzo de la pista actual estarán inhabilitadas.
- No utilice la toma AUDIO IN en lugares en los que sea probable que el altavoz reciba salpicaduras de agua. El cable de alimentación de CA suministrado, así como las tomas y puertos (AC IN/USB/AUDIO IN/OPTICAL IN/MIC/GUITAR) situados detrás de la tapa no han sido diseñados para ser resistentes al agua.
- Asegúrese de cerrar completamente la tapa después de desconectar el cable de audio del altavoz. La tapa desempeña un papel importante en el mantenimiento de la resistencia al agua.

Tema relacionado

- [Función En espera autom. \(ahorro de energía\)](#)

5-047-067-31(2) Copyright 2023 Sony Corporation

Altavoz inalámbrico
SRS-XV800

Disfrute cambiando los efectos de sonido

Puede disfrutar cambiando los efectos de sonido en el altavoz.

Disfrute de sonido más dinámico (efecto MEGA BASS)

Puede seguir cualquiera de los procedimientos siguientes para la configuración.
En el momento de la compra, el efecto de sonido MEGA BASS estará activado.

- En “Sony | Music Center”, púntee [SRS-XV800] - [Settings] - [Sound] - [Sound Effect] - [MEGA BASS].
- Toque MEGA BASS del altavoz.
Cada vez que toque MEGA BASS del altavoz, el efecto de sonido MEGA BASS se activará o desactivará.

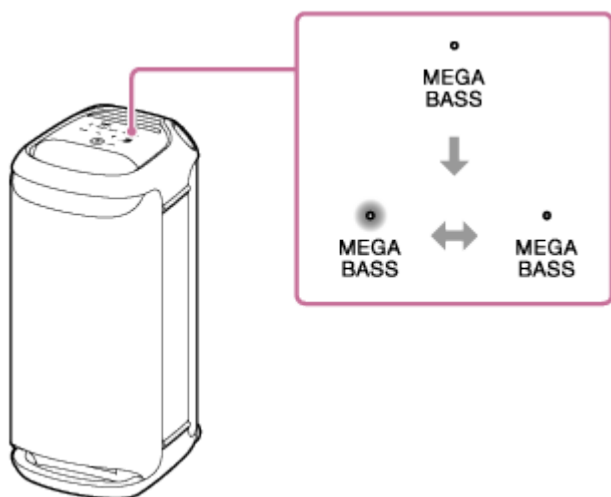

Disfrute de la sensación de estar en una actuación en directo (efecto LIVE SOUND)

En “Sony | Music Center”, púntee [SRS-XV800] - [Settings] - [Sound] - [Sound Effect] - [LIVE SOUND].

Ajuste de la configuración del ecualizador según sus preferencias (CUSTOM)

1. En “Sony | Music Center”, púntee [SRS-XV800] - [Settings] - [Sound].
2. Realice lo siguiente.
 - Púntee [Sound Effect] - [CUSTOM].
 - Púntee [Custom EQ], y después ajuste la configuración del ecualizador según sus preferencias.

Para utilizar el altavoz con menos consumo de energía de la batería (STAMINA)

Puede seguir cualquiera de los procedimientos siguientes para la configuración.
En el momento de la compra, la opción de alimentación STAMINA estará desactivada.

- Mantenga tocada MEGA BASS/ STAMINA del altavoz* durante unos 2 segundos.
El indicador STAMINA se iluminará en blanco para indicar que la opción de alimentación STAMINA está activada.
Para desactivar la opción de alimentación STAMINA, vuelva a mantener tocada MEGA BASS/ STAMINA del altavoz* durante unos 2 segundos.

* Toque la inscripción “MEGA BASS”.

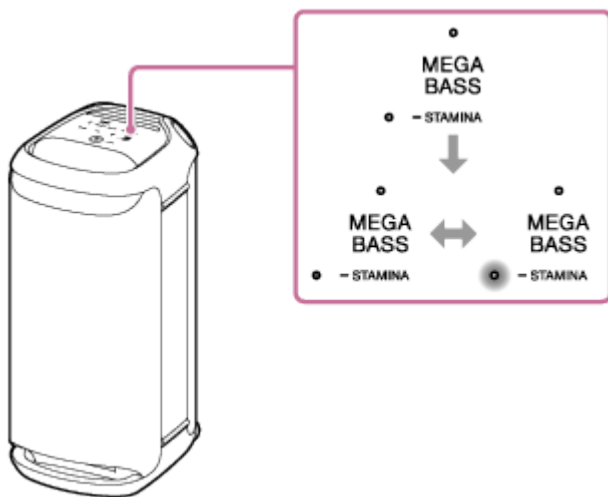

- En “Sony | Music Center”, púntee [SRS-XV800] - [Settings] - [Power Option], y después seleccione [STAMINA].

Mientras la opción de alimentación STAMINA esté activada, la función de iluminación y los efectos de sonido, incluyendo MEGA BASS, estarán desactivados.

Altavoz inalámbrico
SRS-XV800

Escucha de música de forma inalámbrica con 2 altavoces (Función Pareja estéreo)

Para utilizar la función Pareja estéreo se requieren 2 altavoces SRS-XV800. Conectando 2 altavoces a través de una conexión BLUETOOTH, podrá disfrutar de sonido más potente.

2 altavoces conectados a través de conexiones BLUETOOTH reproducen sonidos en estéreo, donde 1 altavoz reproduce el sonido en el canal derecho (lado derecho) y el otro reproduce el sonido en el canal izquierdo (lado izquierdo).

Antes de operar el altavoz, asegúrese de realizar lo siguiente:

- Actualice el software preinstalado a la última versión en todos y cada uno de los altavoces que vaya a conectar para la función.
(Para los detalles sobre el procedimiento de actualización, consulte [Actualización del software preinstalado](#).)
- Asegúrese de que los 2 altavoces que vaya a conectar para la función estén situados a menos de 1 m (3,2 pies) entre sí.
- Detenga la reproducción de música si está en curso.

Puede establecer o desconectar una conexión para la función Pareja estéreo con “Sony | Music Center”.

Para los detalles sobre “Sony | Music Center”, consulte la URL siguiente:

<https://www.sony.net/smcqa/>

Nota

- Mientras esté utilizándose la función Pareja estéreo, el altavoz no podrá emitir la música que se reproduzca en el dispositivo que esté conectado a la toma AUDIO IN mediante un cable de audio.
- Mientras el altavoz esté en modo OPTICAL IN, AUDIO IN, o USB, también podrá configurarlo para la función Pareja estéreo con “Sony | Music Center”. Sin embargo, al finalizar la configuración, el altavoz se pondrá automáticamente en modo BLUETOOTH.
- La desactivación de la función Pareja estéreo no afectará la conexión BLUETOOTH establecida y el altavoz permanecerá en modo BLUETOOTH. Para poner el altavoz en modo OPTICAL IN, AUDIO IN, o USB, será necesario realizar la operación táctil correspondiente en el altavoz.
- Para evitar cualquier salida de sonido fuerte repentino del altavoz, baje el volumen del altavoz y el dispositivo BLUETOOTH o detenga la reproducción en el dispositivo BLUETOOTH antes de establecer una conexión con el dispositivo BLUETOOTH.

Sugerencia

- La utilización de la función Pareja estéreo cambiará automáticamente el códec a SBC.
- Apagar los altavoces no desactivará la función Pareja estéreo. Cuando se vuelva a encender uno de los altavoces, este intentará establecer una conexión para la función Pareja estéreo. Para utilizar la función Pareja estéreo, encienda el otro altavoz antes de 1 minuto. Sin embargo, cuando la función En espera de BLUETOOTH permanezca activa* en ambos altavoces, al encender cualquiera de los altavoces se encenderá automáticamente el otro y se establecerá una conexión para la función Pareja estéreo.

* La función En espera de BLUETOOTH solo se activará mientras el altavoz esté conectado a una toma de corriente de CA con el cable de alimentación de CA suministrado.

- Utilización de la función En espera de BLUETOOTH (encendido automático)
- Instalación de “Sony | Music Center”
- Actualización del software preinstalado

5-047-067-31(2) Copyright 2023 Sony Corporation

Altavoz inalámbrico
SRS-XV800

Disfrute de reproducción inalámbrica utilizando múltiples altavoces (Función Conexión para fiesta)

Puede conectar varios altavoces (hasta 100 altavoces) compatibles con la función Conexión para fiesta a través de conexiones BLUETOOTH y disfrutar de la reproducción de música.

Los dispositivos compatibles con la función Fiesta en cadena inalámbrica no pueden utilizarse para conexión.

Dispositivos* compatibles con la función Conexión para fiesta:

LSPX-S3, SRS-XP700, SRS-XP500, SRS-XG500, SRS-XG300, SRS-XB43, SRS-XB33, SRS-XB23, SRS-XE300, SRS-XE200, SRS-XV900, SRS-XV800

* Dependiendo de su país o región, algunos de los dispositivos compatibles no están disponibles para su compra.

Antes de operar el altavoz, asegúrese de realizar lo siguiente:

- Actualice el software preinstalado a la última versión en todos y cada uno de los altavoces que vaya a conectar para la función.
(Para los detalles sobre el procedimiento de actualización, consulte [Actualización del software preinstalado](#).)
- Asegúrese de que todos los altavoces que vaya a conectar para la función estén situados a menos de 1 m (3,2 pies).
- Detenga la reproducción de música si está en curso.

1 Utilice “Sony | Music Center” para configurar el altavoz para la función Conexión para fiesta.

Para los detalles sobre “Sony | Music Center”, consulte la URL siguiente:
<https://www.sony.net/smcqa/>

2 Inicie la reproducción en el dispositivo BLUETOOTH, y ajuste el volumen a un nivel moderado.

Se reproducirá la misma música desde todos los altavoces.

Cuando se ajuste el volumen en el dispositivo BLUETOOTH o en el altavoz conectado con el dispositivo (el altavoz configurado como el primero), los volúmenes de todos los altavoces se ajustarán automáticamente. Para otros altavoces (el segundo altavoz o posteriores), también podrá ajustar el volumen en cada uno de ellos.

Para configurar la función Conexión para fiesta directamente en el altavoz en lugar de utilizar “Sony | Music Center”

Si no puede configurar la función Conexión para fiesta utilizando “Sony | Music Center”, actualice el software del altavoz a la última versión. A continuación, podrá configurarlo mediante las teclas táctiles del altavoz.

1. Configure SRS-XV800 como el primer altavoz.

- Encienda el altavoz.
- Conecte el altavoz con el dispositivo BLUETOOTH.
- Mantenga simultáneamente tocadas **X** (BLUETOOTH) y **+** (volumen) del altavoz durante unos 2 segundos. Escuchará el sonido de notificación por el altavoz.

2. Conecte un segundo o más altavoces.

- Encienda el altavoz.

- Mantenga simultáneamente tocadas **⌘** (BLUETOOTH) y **+** (volumen) del altavoz durante unos 2 segundos.* Escuchará el sonido de notificación por el altavoz y se conectará al primer altavoz.

* Esta operación es un ejemplo para SRS-XV800. La operación varía dependiendo del modelo. Para obtener más detalles, consulte la Guía de ayuda de su altavoz.

3. Una vez completada la configuración, inicie la reproducción en el dispositivo BLUETOOTH y ajuste el volumen a un nivel moderado.

4. Mantenga pulsado **⌘** (BLUETOOTH) y **+** (volumen) simultáneamente en el primer altavoz durante unos 5 segundos para finalizar la función Conexión para fiesta.

Para cambiar el dispositivo BLUETOOTH o el altavoz conectado o para finalizar la función Conexión para fiesta

Detenga la reproducción de música de antemano.

Sugerencia

- El modo de iluminación del altavoz varía dependiendo del tipo de altavoz configurado como primer altavoz.
- Cuando se utilice la función Conexión para fiesta, el códec cambiará automáticamente a SBC.

Nota

- Mientras esté utilizándose la función Conexión para fiesta, el altavoz no podrá emitir la música que se reproduzca en el dispositivo que esté conectado a la toma AUDIO IN mediante un cable de audio.
- Mientras el altavoz esté en modo OPTICAL IN, AUDIO IN, o USB, también podrá configurarlo para la función Conexión para fiesta con "Sony | Music Center". Sin embargo, al finalizar la configuración, el altavoz se pondrá automáticamente en modo BLUETOOTH.
- La desactivación de la función Conexión para fiesta no afectará la conexión BLUETOOTH establecida y el altavoz permanecerá en modo BLUETOOTH. Para poner el altavoz en modo OPTICAL IN, AUDIO IN, o USB, será necesario realizar la operación táctil correspondiente en el altavoz.
- Al ver películas con la función Conexión para fiesta, puede haber un desfase entre el vídeo y el audio.

Tema relacionado

- [Instalación de "Sony | Music Center"](#)
- [Actualización del software preinstalado](#)

Altavoz inalámbrico
SRS-XV800

Utilización de un micrófono externo

Puede emitir su voz por el altavoz conectando un micrófono dinámico con una clavija normal (Φ 6,3 mm) (disponible en el mercado).

- 1 Gire el mando de nivel MIC o el mando de nivel MIC y GUITAR hacia MIN para reducir el nivel de volumen del micrófono.

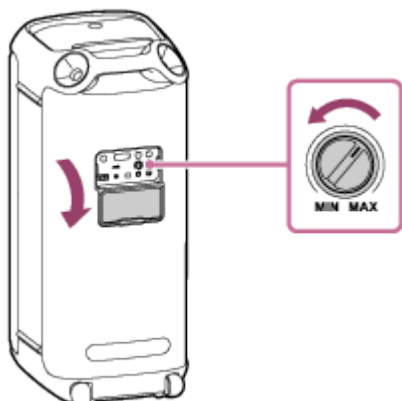

- 2 Conecte un micrófono externo a la toma MIC1 o la toma MIC2/GUITAR de la parte posterior del altavoz.

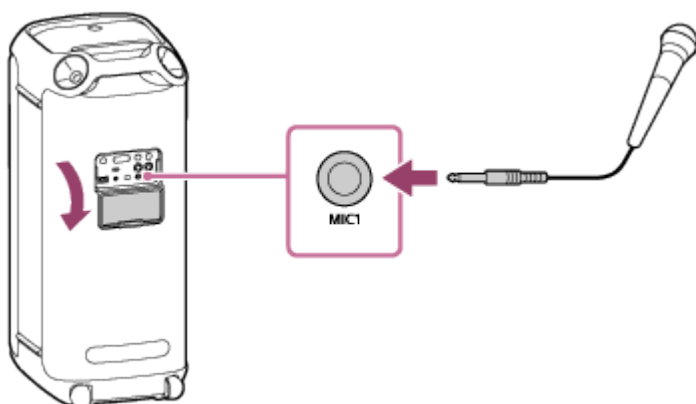

- 3 Ajuste el volumen con el mando de nivel MIC o el mando de nivel MIC y GUITAR.

- 4 Hable o cante ante el micrófono conectado.

Con los botones en la parte posterior del altavoz, podrá realizar también las operaciones siguientes.

Control del tono

Puede cambiar el tono de una canción que esté cantando.

Pulse el botón **b** (bemol)/botón **#** (sostenido) - KEY CONTROL para ajustar el tono y adaptarlo a su gama vocal.

Eco de micrófono

Puede añadir el efecto de eco a su voz cuando cante ante el micrófono.

Pulse repetidamente el botón ECHO para ajustar el efecto de eco.

Nota

- Cuando utilice la función Conexión para fiesta o la función Pareja estéreo, el sonido del micrófono solamente se emitirá por el altavoz al que esté conectado el micrófono.
- Acercar el micrófono al altavoz puede provocar retroalimentación acústica y, dependiendo del volumen del sonido del altavoz, puede hacer que la función de protección del producto apague automáticamente el altavoz. Si esto ocurre, espere un momento y después vuelva a encender el altavoz.
- Mientras el altavoz tenga conectado un micrófono o una guitarra, la función En espera autom. estará desactivada.
- No utilice la toma MIC1 ni la toma MIC2/GUITAR en lugares en los que sea probable que el altavoz reciba salpicaduras de agua. El cable de alimentación de CA suministrado, así como las tomas y puertos (AC IN/USB/AUDIO IN/OPTICAL IN/MIC/GUITAR) situados detrás de la tapa no han sido diseñados para ser resistentes al agua.

Tema relacionado

- [Mientras la función TV Sound Booster esté activada, no estará disponible la función Karaoke ni tampoco la función DJ Control](#)
- [Hay realimentación acústica](#)

5-047-067-31(2) Copyright 2023 Sony Corporation

Altavoz inalámbrico
SRS-XV800

Disfrute del sonido de una guitarra

Puede escuchar el sonido de su guitarra conectándola a la toma MIC2/GUITAR (Φ 6,3 mm) del altavoz. Conectando un micrófono externo a la toma MIC1 (Φ 6,3 mm) del altavoz, también podrá tocar la guitarra y cantar al compás de la misma.

- 1 Gire el mando de nivel MIC y GUITAR hacia MIN para bajar el volumen de la guitarra.
- 2 Conecte la guitarra a la toma MIC2/GUITAR situada en la parte posterior del altavoz con un cable para conexión de guitarra (disponible en el mercado).

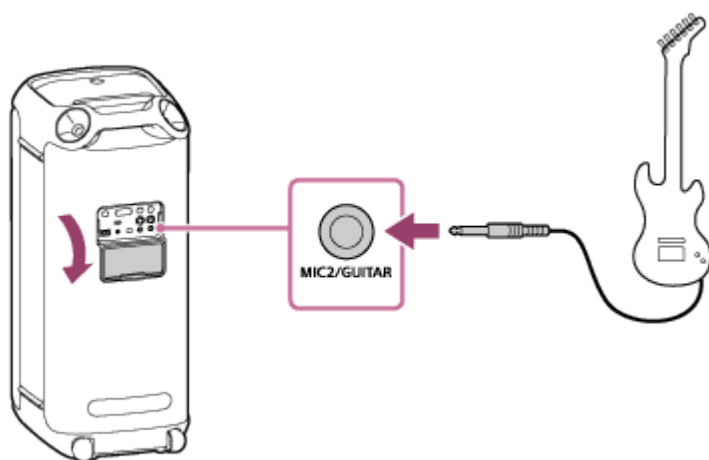

- 3 Pulse el botón GUITAR situado en la parte posterior del altavoz.

El indicador GUITAR se iluminará en blanco.

- 4 Ajuste el volumen de la guitarra mientras la toque.

El sonido de la guitarra se emitirá por el altavoz.

Para desactivar el modo de guitarra del altavoz

Vuelva a pulsar el botón GUITAR situado en la parte posterior del altavoz.

Nota

- Antes de desconectar la guitarra del altavoz, gire el mando de nivel MIC y GUITAR hacia "MIN" para bajar el volumen de la guitarra.
- Mientras el altavoz tenga conectado un micrófono o una guitarra, la función En espera autom. estará desactivada.
- No utilice la toma MIC2/GUITAR en lugares en los que sea probable que el altavoz reciba salpicaduras de agua. El cable de alimentación de CA suministrado, así como las tomas y puertos (AC IN/USB/AUDIO IN/OPTICAL IN/MIC/GUITAR) situados detrás de la tapa no han sido diseñados para ser resistentes al agua.

Tema relacionado

- Mientras la función TV Sound Booster esté activada, no estará disponible la función Karaoke ni tampoco la función DJ Control

5-047-067-31(2) Copyright 2023 Sony Corporation

Altavoz inalámbrico
SRS-XV800

Qué puede hacer con “Sony | Music Center”

“Sony | Music Center” es una aplicación para controlar dispositivos de audio de Sony que sean compatibles con “Sony | Music Center” utilizando su smartphone, etc.

Para los detalles sobre “Sony | Music Center”, consulte la URL siguiente:

<https://www.sony.net/smcqa/>

Operaciones que se pueden realizar en un altavoz con “Sony | Music Center”

- Configuración de la función Conexión para fiesta
- Configuración de la función Pareja estéreo, intercambio de los canales de audio derecho (lado derecho) e izquierdo (lado izquierdo)
- Ajuste de la calidad del sonido y del ecualizador
- Indicación de nivel de la batería incorporada
- Ajustes de Opción de alimentación (STAMINA, Battery Care, Battery Level (Voice), Power On/Off Sound, En espera autom., En espera de Bluetooth)
- Activación/desactivación de la función de apagado automático de la luz de fondo del panel táctil
- Ajuste de iluminación (Iluminación) (cambio de Lighting Mode)
- Cambio de la fuente de audio para reproducción entre el dispositivo conectado a través de conexión BLUETOOTH, el dispositivo conectado al conector OPTICAL IN (entrada de audio digital óptica), el dispositivo conectado a la toma AUDIO IN, y el dispositivo conectado al puerto PLAY/CHARGE OUTPUT (USB)
- Activación/desactivación de la función TV Sound Booster
- Ajuste de la sincronización con el audio de un televisor
- Cambio de Calidad de conexión Bluetooth (Prioridad a la calidad de sonido/Prioridad a la conexión estable)
- Gestión de la conexión multipunto (conexión simultánea con 2 dispositivos BLUETOOTH)
- Visualización de la actualización o versión del software del altavoz
- Operaciones que incluyen el establecimiento y la desconexión de conexiones con dispositivos BLUETOOTH

etc.

Nota

- Lo que puede controlar con “Sony | Music Center” varía dependiendo del dispositivo conectado. Las especificaciones y el diseño de la aplicación pueden cambiar sin previo aviso.
- Asegúrese de utilizar la última versión de “Sony | Music Center”. Si no puede conectar el altavoz y un dispositivo BLUETOOTH a través de una conexión BLUETOOTH, o si hay un problema como que no se emite sonido, desinstale “Sony | Music Center” e intente conectarse de nuevo a través de la conexión BLUETOOTH. Para los detalles sobre “Sony | Music Center”, consulte Google Play (Play Store) o App Store.

- Tenga en cuenta que “Sony | Music Center” y “Music Center for PC” son aplicaciones diferentes.

Tema relacionado

- [Instalación de “Sony | Music Center”](#)
- [Carga del altavoz](#)
- [Encendido/apagado de la luz del altavoz \(Función de iluminación\)](#)
- [Conexión del altavoz simultáneamente con 2 dispositivos BLUETOOTH \(conexión multipunto\)](#)
- [Escucha de audio de un televisor \(utilizando la función TV Sound Booster\)](#)
- [Escucha de audio de un televisor \(sin utilizar la función TV Sound Booster\)](#)
- [Selección de la calidad de reproducción de música a través de conexión BLUETOOTH \(Códec\)](#)
- [Escucha de música de forma inalámbrica con 2 altavoces \(Función Pareja estéreo\)](#)
- [Disfrute de reproducción inalámbrica utilizando múltiples altavoces \(Función Conexión para fiesta\)](#)
- [Actualización del software preinstalado](#)

5-047-067-31(2) Copyright 2023 Sony Corporation

Altavoz inalámbrico
SRS-XV800

Instalación de “Sony | Music Center”

Instale “Sony | Music Center” en su smartphone, etc., desde Google Play (Play Store) o App Store. Para dispositivos Apple iOS, “Sony | Music Center” puede instalarse en los dispositivos con iOS 11.0 o posterior. La instalación no está disponible en los dispositivos con iOS 10.x o anterior.

- 1 Descargue la aplicación “Sony | Music Center” de Google Play (Play Store) o App Store e instálela.



Sony Music Center



- 2 Una vez finalizada la instalación, inicie “Sony | Music Center”.

Nota

- Tenga en cuenta que “Sony | Music Center” y “Music Center for PC” son aplicaciones diferentes.
- Asegúrese de utilizar la última versión de “Sony | Music Center”. Si no puede conectar el altavoz y un dispositivo BLUETOOTH a través de una conexión BLUETOOTH, o si hay un problema como que no se emite sonido, desinstale “Sony | Music Center” e intente conectarse de nuevo a través de la conexión BLUETOOTH. Para los detalles sobre “Sony | Music Center”, consulte Google Play (Play Store) o App Store.

Tema relacionado

- [Qué puede hacer con “Sony | Music Center”](#)

Altavoz inalámbrico
SRS-XV800

Qué puede hacer con “Fiestable”

“Fiestable” es una aplicación para el control de dispositivos de audio de Sony compatibles con “Fiestable” desde smartphones, etc.

Controles disponibles

- DJ Control

Puede incluir efectos de sonido (Isolator, etc.) en la música que se esté reproduciendo.

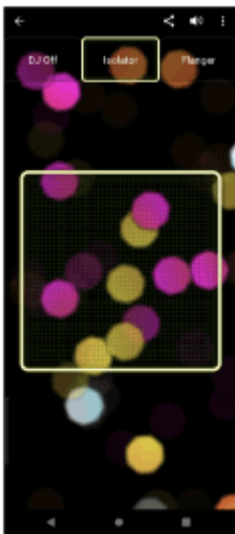

- Illumination

Puede ajustar la función de iluminación.

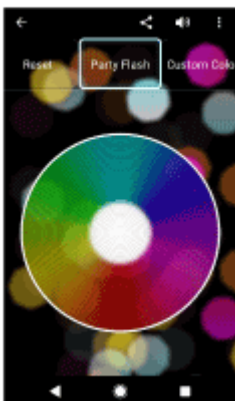

- Motion Control

Puede realizar operaciones de sonido agitando el smartphone.

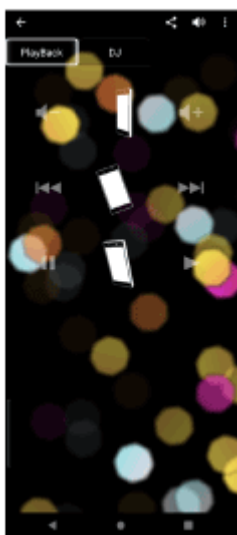

- Otros

Puede disfrutar de varias funciones, como Karaoke, Voice Control, Party Light, Party Playlist, y Party King.

Sugerencia

- Lo que usted puede controlar con "Fiestable" varía dependiendo del dispositivo conectado. Las especificaciones y el diseño de la aplicación pueden cambiar sin previo aviso.

5-047-067-31(2) Copyright 2023 Sony Corporation

Altavoz inalámbrico
SRS-XV800

Instalación de “Fiestable”

Instale “Fiestable” en su smartphone, etc., desde Google Play (Play Store) o App Store. Para dispositivos Apple iOS, “Fiestable” puede instalarse en los dispositivos con iOS 11.0 o posterior. La instalación no está disponible en los dispositivos con iOS 10.x o anterior.

- 1 Descargue la aplicación “Fiestable” de Google Play (Play Store) o App Store e instálela.



Fiestable 

- 2 Una vez finalizada la instalación, inicie “Fiestable” desde la pantalla “Sony | Music Center”.



Nota

- Asegúrese de utilizar la última versión de “Fiestable”.

Tema relacionado

- [Qué puede hacer con “Fiestable”](#)

Altavoz inalámbrico
SRS-XV800

Acerca de los indicadores

Indicador CHARGE (naranja)

Apagado	El altavoz ha terminado de cargarse.
Encendido	El altavoz está cargándose.
Parpadeo lento	La batería incorporada está funcionando al 20% o menos y habrá que cargarla.
Parpadea 3 veces y se apaga	Cuando encienda el altavoz, si el indicador CHARGE parpadea 3 veces y después se apaga el altavoz, la batería incorporada estará vacía y habrá que cargarla.

Nota

- Mientras el altavoz esté encendido, la batería incorporada se cargará siempre que el altavoz esté conectado a una toma de corriente de CA mediante el cable de alimentación de CA suministrado.
Sin embargo, dependiendo del uso del altavoz, la carga puede tardar mucho tiempo en completarse. Se recomienda apagar el altavoz antes de cargar la batería.
- Si la temperatura ambiente es extremadamente baja o alta, el altavoz detendrá la carga de la batería incorporada por razones de seguridad. También puede detener la carga si esta se prolonga durante mucho tiempo. Si se produce este caso, suba o baje la temperatura hasta una temperatura de funcionamiento de entre 5 °C y 35 °C (41 °F y 95 °F), desconecte y vuelva a conectar el cable de alimentación de CA, y deje que el altavoz vuelva a cargar la batería incorporada.

Indicador (alimentación)



Apagado	El altavoz está apagado.
Encendido (verde)	El altavoz está encendido.
Encendido (naranja)	El altavoz está apagado. La función En espera de BLUETOOTH está activada.

Parpadea (verde o naranja)	<ul style="list-style-type: none"> ● Cada vez que toque –/+ (volumen) del altavoz, el indicador parpadeará una vez en verde. ● Cuando accione –/+ (volumen) del altavoz y el volumen esté ajustado al nivel más bajo (0) o más alto (50), el indicador parpadeará 3 veces en verde. ● Cuando se mantengan simultáneamente tocadas ► (reproducción) y – (volumen) del altavoz durante unos 5 segundos y se desactive la función En espera autom., el indicador parpadeará 3 veces en naranja. ● Cuando se mantengan simultáneamente tocadas ► (reproducción) y – (volumen) del altavoz durante unos 5 segundos y se active la función En espera autom., el indicador parpadeará dos veces en naranja. ● Cuando se mantengan simultáneamente tocadas ► (reproducción) y ✕ (BLUETOOTH) del altavoz durante unos 2 segundos y se seleccione la preferencia “Prioridad a la conexión estable” para la calidad de la conexión BLUETOOTH, el indicador parpadeará 3 veces en verde. ● Cuando se mantengan simultáneamente tocadas ► (reproducción) y ✕ (BLUETOOTH) del altavoz durante unos 2 segundos y se seleccione la preferencia “Prioridad a la calidad de sonido” para la calidad de la conexión BLUETOOTH, el indicador parpadeará dos veces en verde. ● A medida que avance la actualización del software, la actividad del indicador verde (alimentación) cambiará (de 5 parpadeos a 4 parpadeos, un solo parpadeo, y después apagado*). ● Cuando se encienda el altavoz por primera vez después la actualización del software, el indicador parpadeará 3 veces en verde junto con el parpadeo en azul del indicador ✕ (BLUETOOTH) para informarle de que la actualización se ha completado.
Parpadeo doble (naranja)	Se detecta una anomalía en la temperatura interior o en la batería incorporada. Apague el altavoz, desconecte el cable de alimentación de CA, espere un momento, y después vuelva a encender el altavoz. Para los detalles, consulte Notas sobre la carga .
Parpadeo triple (naranja)	Se ha detectado una anomalía, como una operación táctil no válida o la desconexión de una conexión BLUETOOTH (un error del circuito eléctrico). Siga los pasos descritos en Reinicio del altavoz para reiniciar el altavoz.
Parpadeo cuádruple (naranja)	<ul style="list-style-type: none"> ● La actualización del software se canceló mediante “Sony Music Center”. ● La actualización del software ha fallado.

* Dependiendo de la situación, es posible que no se puedan ver todos los patrones de parpadeo.

Indicador ✕ (BLUETOOTH) (azul)

Apagado	No se ha establecido una conexión BLUETOOTH con el altavoz o la función BLUETOOTH no está activada en el altavoz.
Encendido	El altavoz está conectado a un dispositivo BLUETOOTH.

Parpadea	<ul style="list-style-type: none"> ● La actualización del software se canceló mediante “Sony Music Center”. ● La actualización del software ha fallado. ● Cuando encienda el altavoz por primera vez después la actualización del software, el indicador parpadeará 3 veces junto con el parpadeo en verde del indicador  (alimentación) para informarle de que la actualización se ha completado.
Parpadeo doble	<p>El altavoz está en modo de emparejamiento.</p> 
Parpadeo lento	<p>El altavoz está esperando a que se conecte un dispositivo BLUETOOTH.</p> 

Indicador MEGA BASS (blanco)

Encendido	El efecto de sonido está ajustado a MEGA BASS.
Apagado	El efecto de sonido está ajustado a uno distinto a MEGA BASS.

Indicador STAMINA (blanco)

Encendido	El efecto de sonido está ajustado a STAMINA.
Apagado	El efecto de sonido está ajustado a uno distinto a STAMINA.

Indicador GUITAR (blanco)

Encendido	El altavoz está en modo de guitarra.
Apagado	El altavoz no está en modo de guitarra.

Indicador ECHO (blanco)

Encendido	El nivel de eco del micrófono está ajustado a 1, 2, o 3.
Apagado	<ul style="list-style-type: none"> El efecto de eco del micrófono no está activado o no hay ningún micrófono conectado al altavoz. Mientras el nivel de eco del micrófono esté ajustado a 3, al pulsar el botón ECHO situado detrás de la tapa de la parte posterior del altavoz se desactivará el efecto de eco del micrófono y se apagará el indicador.
Parpadeando	Mientras el nivel de eco del micrófono esté ajustado a 1 o 2, al pulsar el botón ECHO situado detrás de la tapa de la parte posterior del altavoz hará que indicador parpadee una vez.

Indicador **b** (bemol) (blanco) - KEY CONTROL

Encendido	El nivel de control de tono para las notas b (bemol) está ajustado a un nivel entre -1 y -6.
Apagado	No se ha ajustado ningún nivel de control de tono para las notas b (bemol) o no hay ningún micrófono conectado al altavoz.
Parpadeando	<ul style="list-style-type: none"> Al pulsar el botón b (bemol) - KEY CONTROL situado detrás de la tapa de la parte posterior del altavoz, hará que el indicador parpadee una vez. Mientras el nivel de control de tono para las notas b (bemol) esté ajustado a -6, al pulsar el botón b (bemol) - KEY CONTROL situado detrás de la tapa de la parte posterior del altavoz hará que indicador parpadee 3 veces.

Indicador **#** (sostenido) (blanco) - KEY CONTROL

Encendido	El nivel de control de tono para las notas # (sostenido) está ajustado a un nivel entre +1 y +6.
Apagado	No se ha ajustado ningún nivel de control de tono para las notas # (sostenido) o no hay ningún micrófono conectado al altavoz.
Parpadeando	<ul style="list-style-type: none"> Al pulsar el botón # (sostenido) - KEY CONTROL situado detrás de la tapa de la parte posterior del altavoz, hará que el indicador parpadee una vez. Mientras el nivel de control de tono para las notas # (sostenido) esté ajustado a +6, al pulsar el botón # (sostenido) - KEY CONTROL situado detrás de la tapa de la parte posterior del altavoz hará que indicador parpadee 3 veces.

Tema relacionado

- [Componentes y controles](#)
- [Qué puede hacer con “Sony | Music Center”](#)

5-047-067-31(2) Copyright 2023 Sony Corporation

Altavoz inalámbrico
SRS-XV800

Actualización del software preinstalado

Cuando se lance una nueva versión del software, podrá actualizar el software preinstalado de su altavoz utilizando los métodos siguientes.

Al actualizar el software, se añadirán nuevas características que le permitirán experimentar un uso más cómodo y estable.

1 Conecte el altavoz a una toma de corriente de CA con el cable de alimentación de CA suministrado.

Las actualizaciones de software no podrán realizarse cuando se utilice con la batería incorporada.

2 Encienda el altavoz.

El indicador  (alimentación) se iluminará en verde.



3 Puntee [Music Center] en su smartphone, etc., para iniciar la aplicación.



Music Center

4 Puntee [SRS-XV800].

Cuando se lance una nueva versión del software, aparecerá un aviso de actualización en la pantalla de “Sony | Music Center”.

5 Para actualizar, siga las instrucciones de la pantalla.

A medida que avance la actualización del software, la actividad del indicador verde  (alimentación) cambiará (de 5 parpadeos a 4 parpadeos, un solo parpadeo, y después apagado).

Dependiendo de la situación, es posible que no se puedan ver todos los patrones de parpadeo. Cuando se encienda el altavoz por primera vez después de la actualización del software, los indicadores (🔌) (alimentación) y (📶) (BLUETOOTH) parpadearán 3 veces para informarle de que la actualización se ha completado.

6 Confirme la versión del software del altavoz.

En “Sony | Music Center”, púntee [SRS-XV800] - [Settings] - [System].
“XXXXXXX” que se visualiza bajo “SRS-XV800” indica la versión del software.

Sugerencia

- Cuando la actualización del software falle, apague el altavoz y vuelva a encenderlo. El altavoz se recuperará del estado de error.

Nota

- Cuando un intento de actualizar el software falle, cargue la batería incorporada hasta que esté cargada al 40% o más.

Tema relacionado

- [Carga del altavoz](#)
- [Acerca de los indicadores](#)

Altavoz inalámbrico
SRS-XV800

Precauciones

Acerca de la seguridad

- Consulte la Guía de referencia suministrada con el altavoz.
- La información importante, como el nombre del modelo, se encuentra en la parte posterior del altavoz.
- Si no va a utilizar el altavoz durante mucho tiempo, desenchufe el cable de alimentación de CA de la toma de corriente de CA. Cuando vaya a desenchufar el altavoz, asegúrese de agarrar la clavija. No tire nunca del propio cable.

Acerca de la ubicación

- No introduzca objetos extraños por la abertura de la unidad de altavoz.
- Para eliminar el riesgo de mal funcionamiento, evite los lugares siguientes cuando coloque o deje este altavoz.
 - Un lugar sujeto a altas temperaturas, como bajo la luz directa del sol o equipos de iluminación, cerca de una fuente de calor, o en una sauna
 - Dentro de un vehículo con las ventanas cerradas (especialmente en verano)
 - Un lugar expuesto a aire caliente, como el de un secador de pelo
- Coloque este altavoz sobre una superficie plana y nivelada. Si se coloca sobre una superficie inclinada, el altavoz puede volcar o caerse de la superficie debido a su propia vibración, lo que resultaría en lesiones, mal funcionamiento, o degradación del rendimiento.
- Dependiendo de las condiciones en las que se coloque este altavoz, puede volcar o caerse de la superficie. No deje ningún objeto de valor cerca del altavoz.
- Este altavoz no es antimagnético. Mantenga los objetos susceptibles al magnetismo (cintas grabadas, relojes, tarjetas de efectivo y tarjetas de crédito con codificación magnética, etc.) alejados del altavoz. Cuando lleve consigo el altavoz, tenga también en cuenta esto.
- Si su piel permanece en contacto con el asa durante mucho tiempo mientras la luz esté encendida, existe el riesgo de quemaduras a baja temperatura. Para transportar un altavoz mientras esté encendido, apague la luz (función de iluminación).

Otras notas

- No coloque ni deje el altavoz en lugares extremadamente fríos o calientes (temperaturas por fuera del rango de 5 °C a 35 °C (41 °F a 95 °F)). Si el altavoz se utiliza o se deja fuera del rango anterior, puede detenerse automáticamente para proteger los circuitos internos.
- Si utiliza este altavoz durante mucho tiempo, la temperatura del mismo puede aumentar, pero no es un mal funcionamiento.
- A altas temperaturas, la carga se puede detener o el volumen se puede reducir para proteger la batería.

- Si la luz del altavoz parece brillante o deslumbrante, aumente la intensidad de las luces de la sala o desactive la función de iluminación.
- Para realizar operaciones coloque la yema del dedo directamente sobre el sensor táctil.
- No opere el sensor táctil con una mano mojada para evitar un mal funcionamiento.
- Incluso si no pretende utilizar el altavoz durante mucho tiempo, cargue la batería por completo una vez cada 6 meses para mantener su desempeño.

5-047-067-31(2) Copyright 2023 Sony Corporation

Altavoz inalámbrico
SRS-XV800

Notas sobre la carga

Vida útil de la batería de iones de litio incorporada

- Incluso si no pretende utilizar el altavoz durante mucho tiempo, cargue la batería por completo una vez cada 6 meses para mantener su desempeño.
- Si el altavoz no se utiliza durante mucho tiempo, la batería incorporada puede tardar más en cargarse.
- La batería incorporada tiene una vida útil. A medida que pase el tiempo y aumente el número de veces que se utilice la batería incorporada, la capacidad de esta batería incorporada disminuirá lentamente. Cuando el tiempo de uso de la batería incorporada parezca ser significativamente más corto, a pesar de haberse cargado completamente, póngase en contacto con su proveedor Sony más cercano.
- Cuando el tiempo de uso de la batería incorporada parezca significativamente más corto, puede significar que la batería incorporada ha expirado.
- La vida útil de la batería incorporada varía dependiendo del uso, el entorno, y el método de almacenamiento.

Precaución

Cuando el altavoz detecte una anomalía en la temperatura interior o en la batería incorporada, el indicador  (alimentación) comenzará a parpadear doblemente en naranja.



Cuando se detecte una anomalía, apague el altavoz, desconecte el cable de alimentación de CA, espere un momento, y después reinicie el altavoz (manteniendo pulsado el botón  (alimentación) durante unos 10 segundos). Si el problema persiste, póngase en contacto con su proveedor Sony más cercano.

Nota

- El tiempo de carga varía dependiendo de las condiciones de uso de la batería incorporada.
- Cargue el altavoz a temperatura ambiente entre 5 °C y 35 °C (41 °F y 95 °F). Tenga en cuenta que la temperatura ambiente puede caer a 5 °C (41 °F) o menos dependiendo de la temporada, por ejemplo, especialmente en invierno.

- El altavoz se calienta durante la carga. Esto no es un mal funcionamiento.
- Evite la exposición a cambios rápidos de temperatura, a luz solar directa, a niebla, a arena, a polvo, y a golpes mecánicos. Además, nunca deje el altavoz en un automóvil estacionado al sol.
- Siempre que el altavoz esté conectado a una toma de corriente de CA mediante el cable de alimentación de CA suministrado, la batería incorporada del altavoz será capaz de cargarse por sí misma incluso mientras el altavoz esté encendido. Sin embargo, dependiendo del uso del altavoz, la carga puede tardar mucho tiempo en completarse. Se recomienda apagar el altavoz antes de cargar la batería.
- En un entorno extremadamente frío o cálido, la carga se detendrá por motivos de seguridad. También se detendrá si la carga del altavoz tarda mucho tiempo. Para resolver estas incidencias, desconecte el cable de alimentación de CA del altavoz y conéctelo otra vez en una temperatura de operación de entre 5 °C y 35 °C (41 °F y 95 °F).
- A altas temperaturas, la carga se puede detener o el volumen se puede reducir para proteger la batería.

Tema relacionado

- [Carga del altavoz](#)
- [Reinicio del altavoz](#)

5-047-067-31(2) Copyright 2023 Sony Corporation

Altavoz inalámbrico
SRS-XV800

Notas sobre la característica de resistencia al agua

Resistencia al agua del altavoz

El altavoz, con la tapa bien cerrada, cumple con las especificaciones de resistencia al agua de IPX4 (mientras esté en orientación vertical)^{*1} y IPX2 (mientras esté en orientación horizontal)^{*2} tal y como se describe en “Grado de protección contra salpicaduras de agua” de IEC60529 “Valor de protección de ingreso (Código IP)^{*3}”. Sin embargo, este altavoz no es completamente a prueba de agua. No deje caer el altavoz en agua caliente en una bañera ni lo utilice intencionadamente en agua.

Líquidos a los que se aplican las especificaciones de resistencia al agua

Se aplican a	agua dulce, agua del grifo, agua de piscina
No se aplican a	líquidos que no sean los anteriores (agua jabonosa, agua con detergente o sustancias para el baño, champú, agua de manantial, agua salada, etc.)

^{*1} Equivalencia de IPX4: El altavoz mantiene su rendimiento mientras se somete a agua rociada desde todas las direcciones. Esto significa que no se encuentra rastro de agua dentro del altavoz después de una prueba de 10 minutos con agua de 10 L/min rociada desde una distancia de 300 mm a 500 mm (11 7/8 pulgadas a 19 3/4 pulgadas) en todas las direcciones.

^{*2} Equivalencia de IPX2: El altavoz mantiene su rendimiento mientras está inclinado 15 grados y sometido a gotas de agua que caen verticalmente. Esto significa que no se encuentra ningún rastro de agua dentro del altavoz después de un total de 10 minutos de prueba, en la que el altavoz se inclina 15 grados desde la orientación vertical en cuatro direcciones diferentes, y mientras se coloca en cada ángulo inclinado, se somete a gotas de agua que caen verticalmente a 3 mm/min durante 2,5 minutos.

^{*3} Los accesorios suministrados y los conectores de este altavoz (AC IN/USB/AUDIO IN/OPTICAL IN/MIC/GUITAR) no son a prueba de agua. Para reducir el riesgo de incendios o descargas eléctricas, no exponga el altavoz a agua ni a gotas mientras utilice cualquier conector (AC IN/USB/AUDIO IN/OPTICAL IN/MIC/GUITAR). No coloque un jarrón ni ningún otro recipiente lleno de líquido sobre el altavoz.

El rendimiento de resistencia al agua del altavoz se basa en nuestras mediciones en las condiciones descritas aquí. Tenga en cuenta que las averías resultantes de inmersiones en agua o intrusión de polvo producidas por el mal uso que haga el cliente no las cubre la garantía.

Para evitar el deterioro de la resistencia al agua

Tenga cuidadosamente en cuenta las precauciones siguientes para garantizar el uso adecuado del altavoz.

- Este altavoz no tiene un diseño resistente al agua a presión. No sumerja el altavoz en agua ni lo coloque directamente debajo de agua que salga de un grifo para evitar un mal funcionamiento.
- No vierta agua de alta temperatura ni sople aire caliente de un secador de pelo, o cualquier otro aparato, directamente sobre el altavoz. Tampoco utilice el altavoz en lugares sujetos a altas temperaturas, como en una sauna o cerca de una fuente de calor.
- Maneje la tapa (①) con cuidado. La tapa desempeña un papel importante en el mantenimiento de la resistencia al agua. Cuando utilice el altavoz, asegúrese de que la tapa esté completamente cerrada. Cuando cierre la tapa, tenga cuidado de no dejar que entren objetos extraños. Si la tapa no se cierra correctamente, la resistencia al agua se puede deteriorar y podría causar un fallo de funcionamiento del altavoz a consecuencia de la entrada de agua en el altavoz.

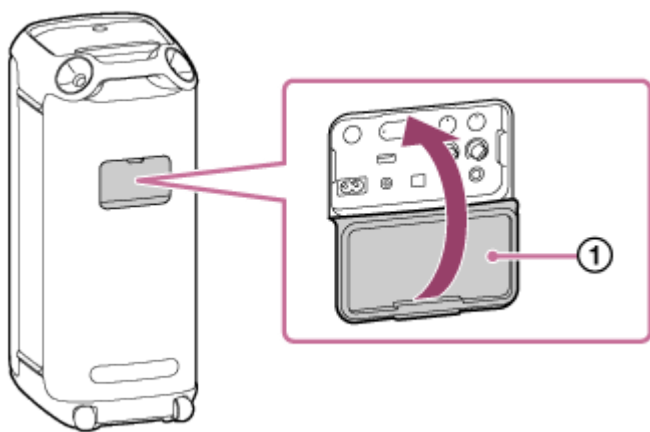

5-047-067-31(2) Copyright 2023 Sony Corporation

Altavoz inalámbrico
SRS-XV800

Cuidado del altavoz

Puede utilizar el altavoz más cómodamente y durante más tiempo si sigue el procedimiento de mantenimiento que se indica a continuación.

- Si la superficie se ensucia, límpiela con un paño suave y seco, o con un paño empapado en agua o agua tibia y bien escurrido. Dependiendo del tipo de suciedad, puede que no sea posible eliminarla.

Nota

- Si la superficie del altavoz se ensucia, no utilice detergente, disolvente, bencina, alcohol, etc., para limpiar el altavoz porque dañará el tratamiento repelente al agua del altavoz.
- Especialmente en zonas frías, asegúrese de que seca bien la humedad tras utilizar el altavoz. Si se deja humedad en la superficie, puede producir la congelación del altavoz y averías.

Altavoz inalámbrico
SRS-XV800

Acerca de la tecnología inalámbrica BLUETOOTH

La tecnología inalámbrica BLUETOOTH es una tecnología inalámbrica de corto alcance que permite la comunicación entre dispositivos digitales, como smartphones y ordenadores.

Versión y perfiles compatibles de la norma BLUETOOTH

Un perfil es un conjunto de funciones homologadas para cada característica de los dispositivos BLUETOOTH. El altavoz admite la versión y los perfiles siguientes de la norma BLUETOOTH.

Versión de BLUETOOTH admitida: Norma BLUETOOTH, versión 5,2

Perfiles de BLUETOOTH admitidos:

- A2DP (Advanced Audio Distribution Profile): Permite la transmisión y recepción de contenidos musicales de alta calidad.
- AVRCP (Audio Video Remote Control Profile): Permite ajustar el volumen y operaciones para reproducir/pausar música y saltar al comienzo de la pista siguiente/actual.

Cobertura de comunicación máxima

Utilice la tecnología inalámbrica BLUETOOTH entre el altavoz y un dispositivo que se encuentren a menos de 30 m (unos 98 pies) entre sí.

La cobertura de comunicación máxima puede acortarse en las condiciones siguientes.

- Hay un obstáculo como una persona, metal, o pared entre el altavoz y el dispositivo BLUETOOTH.
- Se está utilizando un dispositivo de LAN inalámbrica cerca del altavoz.
- Se está utilizando un horno de microondas cerca del altavoz.
- Se está utilizando un dispositivo que genera radiación electromagnética cerca del altavoz.

Banda de frecuencia

Banda de 2,4 GHz (2,400 0 GHz – 2,483 5 GHz)

Protección del contenido correspondiente

SCMS-T

Gama de transmisión (A2DP)

20 Hz – 20 000 Hz (Frecuencia de muestreo 44,1 kHz)

Interferencia de otros dispositivos

Como los dispositivos BLUETOOTH y la LAN inalámbrica (IEEE802.11b/g) utilizan la misma frecuencia (2,4 GHz), pueden producirse interferencias de microondas que pueden provocar un deterioro de la velocidad de comunicación, ruido, o una conexión no válida si el altavoz se utiliza cerca de un dispositivo de LAN inalámbrica.

Interferencia a otros dispositivos

Las microondas emitidas por un dispositivo BLUETOOTH pueden afectar el funcionamiento de dispositivos médicos electrónicos. Apague el altavoz y otros dispositivos BLUETOOTH en los lugares siguientes, ya que podrían causar un accidente.

- Donde haya gas inflamable presente, en un hospital, un tren, un avión, o una gasolinera

- Cerca de puertas automáticas o alarmas de incendios

Nota

- Dependiendo del entorno de la red, puede haber una interrupción en la transmisión de alta velocidad de bits.
- Para poder utilizar la función BLUETOOTH, el dispositivo BLUETOOTH que vaya a conectarse requiere el mismo perfil que el del altavoz. Tenga en cuenta también que incluso aunque exista el mismo perfil, el funcionamiento de los dispositivos puede variar dependiendo de sus especificaciones.
- Debido a las características de la tecnología inalámbrica BLUETOOTH, el sonido que se reproduce en el altavoz se retrasa ligeramente con respecto al sonido que se reproduce en el dispositivo BLUETOOTH cuando se escucha música.
- El altavoz admite capacidades de seguridad que cumplen con las normas BLUETOOTH para proporcionar una conexión segura cuando se utiliza la tecnología inalámbrica BLUETOOTH, pero la seguridad puede no ser suficiente dependiendo de la configuración. Tenga cuidado cuando se comunique utilizando la tecnología inalámbrica BLUETOOTH.
- No asumimos ninguna responsabilidad por la divulgación de información durante la comunicación con BLUETOOTH.
- Para ajustarse a las normas BLUETOOTH especificadas por Bluetooth SIG, Inc. se requiere un dispositivo con la función BLUETOOTH y tiene que autenticarse. Incluso aunque el dispositivo conectado cumpla con las normas BLUETOOTH mencionadas anteriormente, es posible que algunos dispositivos no se conecten o no funcionen correctamente, dependiendo de las características o las especificaciones de tales dispositivos.
- Dependiendo del dispositivo BLUETOOTH conectado con el altavoz, el entorno de comunicación o el entorno de uso, es posible que ocurra ruido o que se interrumpa el sonido.
- Un dispositivo con radio o sintonizador incorporado no puede conectarse al altavoz a través de una conexión BLUETOOTH ya que puede haber ruido en las emisiones.
- Coloque el altavoz más alejado de un televisor, radio o sintonizador, etc., ya que puede ocurrir ruido en las emisiones.

Altavoz inalámbrico
SRS-XV800

Licencias

- El producto contiene software que Sony utiliza en virtud de un acuerdo de licencia con el propietario del copyright correspondiente. Tenemos la obligación de anunciar el contenido del acuerdo a los clientes a petición del titular del copyright del software. Acceda a la URL siguiente y lea el contenido de la licencia.
<https://rd1.sony.net/help/speaker/sl/23/>
- El uso de la insignia Made for Apple significa que un accesorio ha sido diseñado para conectarse específicamente al producto o a los productos Apple identificados en la insignia, y ha sido certificado por el fabricante de que cumple las normas de rendimiento de Apple. Apple no se hace responsable por el funcionamiento de este dispositivo o su cumplimiento con normas de seguridad y regulatorias.
Tenga en cuenta que el uso de este accesorio con un producto Apple puede afectar el rendimiento inalámbrico.
- Este producto está protegido por los derechos de propiedad intelectual de Microsoft Corporation. Queda prohibido el uso o la distribución de esta tecnología fuera de este producto si no se dispone de una licencia de Microsoft o una división autorizada de Microsoft.
- Tecnología de codificación de audio MPEG Layer-3 y patentes bajo licencia de Fraunhofer IIS y Thomson.

Exención de responsabilidad en relación con los servicios ofrecidos por terceros

- Los servicios prestados por otros proveedores están sujetos a cambios, anulaciones o interrupciones sin previo aviso. Sony no asume responsabilidad alguna en estas situaciones.

Altavoz inalámbrico
SRS-XV800

Marcas comerciales

- Google™, Android y Google Play son marcas comerciales de Google LLC.
- El nombre LDAC™ es una marca comercial de Sony Group Corporation o sus filiales.
- La marca denominativa y los logotipos BLUETOOTH® son marcas comerciales registradas propiedad de Bluetooth SIG, Inc., y Sony Group Corporation y sus filiales poseen licencia para utilizar cualquiera de dichas marcas.
- Apple, el logotipo de Apple, iPhone, iPod, iPod touch, Mac y macOS son marcas comerciales de Apple Inc., registradas en los EE. UU. y otros países.
App Store es una marca de servicio de Apple Inc., registrada en Estados Unidos y otros países.
- IOS es una marca comercial o marca comercial registrada de Cisco en Estados Unidos y otros países y se utiliza con licencia.
- Windows Media es una marca comercial registrada o una marca comercial de Microsoft Corporation en los Estados Unidos y/o en otros países.
- Microsoft, Windows y Windows Media son marcas comerciales o marcas comerciales registradas de Microsoft Corporation en Estados Unidos y/o en otros países.

Todas las demás marcas comerciales y marcas comerciales registradas son marcas comerciales o marcas comerciales registradas de sus respectivos propietarios. En este manual no se indican las marcas ™ y ®.

Altavoz inalámbrico
SRS-XV800

¿Qué puedo hacer para resolver un problema?

Si el altavoz no funciona como se esperaba, pruebe los pasos siguientes para resolver el problema.

- Encuentre los síntomas del problema en esta Guía de ayuda y pruebe las acciones correctivas indicadas.
- Cargue el altavoz.
Es posible que algunos problemas puedan resolverse cargando la batería incorporada.
- Reinicie el altavoz.
- Inicialice el altavoz.
Esta operación restablece los ajustes como el volumen, etc., a los predeterminados, y elimina toda la información de emparejamiento.
- Busque información sobre el tema en el sitio web de atención al cliente.
- Acceda a las páginas de atención al cliente siguientes para obtener información sobre su altavoz:
 - Para los clientes en América:
<https://www.sony.com/am/support>
 - Para clientes en Europa:
<https://www.sony.eu/support>
 - Para los clientes en China:
<https://service.sony.com.cn>
 - Para clientes en otros países/regiones:
<https://www.sony-asia.com/support>

Si las operaciones anteriores no funcionan, consulte a su proveedor Sony más cercano.

Tema relacionado

- [Reinicio del altavoz](#)
- [Inicialización del altavoz](#)

Altavoz inalámbrico
SRS-XV800

No se puede cargar el altavoz

- Asegúrese de que el cable de alimentación de CA esté conectado firmemente al altavoz. Después, asegúrese que el cable de alimentación de CA esté conectado firmemente a una toma de corriente de CA.
- Cargue el altavoz a temperatura ambiente entre 5 °C y 35 °C (41 °F y 95 °F). Tenga en cuenta que la temperatura ambiente puede caer a 5 °C (41 °F) o menos dependiendo de la temporada, por ejemplo, especialmente en invierno.

Tema relacionado

- [Carga del altavoz](#)
- [Acerca de los indicadores](#)
- [Notas sobre la carga](#)

Altavoz inalámbrico
SRS-XV800

No se puede encender el altavoz o el altavoz se apaga de repente

- La batería incorporada puede estar vacía o agotándose. Conecte el altavoz a una toma de corriente de CA con el cable de alimentación de CA suministrado para cargar la batería.
- Es posible que se haya activado la función En espera autom. Desactive la función En espera autom.
- La retroalimentación acústica creada mientras estaba utilizándose el micrófono puede haber activado la función de protección del producto. Espere un momento y vuelva a encender el altavoz.

Tema relacionado

- [Carga del altavoz](#)
- [Función En espera autom. \(ahorro de energía\)](#)
- [Hay realimentación acústica](#)

Altavoz inalámbrico
SRS-XV800

No hay sonido/Sonido de un solo altavoz/Nivel de sonido bajo/Sonido distorsionado/Zumbido o ruido en la salida del altavoz

- Compruebe que tanto el altavoz como el dispositivo conectado estén encendidos.
- Suba el volumen del altavoz y del dispositivo conectado.
- Dependiendo del dispositivo BLUETOOTH conectado, es posible que el ajuste de volumen en el dispositivo BLUETOOTH no cambie el nivel de volumen del altavoz (es decir, el indicador  (alimentación) no parpadea). Cuando el volumen del altavoz suene bajo, ajuste el nivel de volumen del dispositivo BLUETOOTH a uno apropiado, y después ajuste el nivel de volumen del altavoz con $-/+$ (volumen) del altavoz.
- Compruebe que el dispositivo conectado esté reproduciendo.
- Seleccione el modo BLUETOOTH, OPTICAL IN, AUDIO IN, o USB de acuerdo con la fuente de audio deseada para reproducción.
- Asegúrese de que el cable de audio esté firmemente conectado a la toma AUDIO IN durante la reproducción en el modo AUDIO IN.
- Si el altavoz está en modo OPTICAL IN y la reproducción está en curso, asegúrese de que el cable digital óptico esté firmemente enchufado en el conector OPTICAL IN (entrada de audio digital óptica).
- Si va a conectar un ordenador al altavoz, asegúrese de que la salida de audio del ordenador esté ajustada para un dispositivo BLUETOOTH.
- Compruebe que el altavoz haya establecido conexión BLUETOOTH con el dispositivo BLUETOOTH.
- Vuelva a emparejar el altavoz y el dispositivo BLUETOOTH.
- Antes de conectar múltiples altavoces a través de conexión BLUETOOTH para la función Pareja estéreo o la función Conexión para fiesta, actualice el software preinstalado a la última versión en todos y cada uno de los altavoces.
- Si el dispositivo conectado a la toma AUDIO IN es monoaural, es posible que solo se emita sonido por el componente de altavoz izquierdo (canal izquierdo).
- La colocación del altavoz en orientación horizontal cambia automáticamente la salida de audio y el audio se emite a través de los dos altavoces de agudos superiores.
- Si el dispositivo conectado tiene una función de ecualizador, desactívela.
- Mantenga el altavoz alejado de un horno microondas, LAN inalámbrica, etc.
- Acerque más el dispositivo BLUETOOTH al altavoz. Si hay algún obstáculo entre el altavoz y el dispositivo BLUETOOTH, apártelo.
- Si el indicador CHARGE parpadea lentamente, apague el altavoz y cargue suficientemente la batería incorporada.
- Un dispositivo con radio o sintonizador incorporado no puede conectarse al altavoz a través de una conexión BLUETOOTH ya que puede haber ruido en las emisiones.
- Coloque el altavoz más alejado de un televisor, radio o sintonizador, etc., ya que puede ocurrir ruido en las emisiones.

- Cuando utilice la función Pareja estéreo o la función Conexión para fiesta, si hay algún otro dispositivo BLUETOOTH, como un ratón BLUETOOTH o un teclado BLUETOOTH, conectado al dispositivo BLUETOOTH, desconecte la conexión entre ambos.
- Hay algunos dispositivos BLUETOOTH que pueden cambiar la calidad de la conexión BLUETOOTH. Si su dispositivo es compatible con esta función, seleccione “Prioridad a la conexión estable (SBC)” para la calidad de la conexión BLUETOOTH. Para los detalles, consulte el manual de instrucciones suministrado con el dispositivo.
- Seleccione “Prioridad a la conexión estable (SBC)” para la calidad de la conexión BLUETOOTH del altavoz.
- Instale la última versión de “Sony | Music Center” en el dispositivo conectado. Si no puede utilizar la última versión de “Sony | Music Center” o no puede conectar el altavoz y un dispositivo BLUETOOTH a través de conexión BLUETOOTH, desinstale y vuelva a instalar “Sony | Music Center”.
- Dependiendo de la aplicación que se esté utilizando en el dispositivo BLUETOOTH conectado, es posible que no escuche ningún sonido. En tal caso, cierre la aplicación y vuelva a iniciarla. Esto puede ayudar a resolver el problema.

Tema relacionado

- [Carga del altavoz](#)
- [Emparejamiento y conexión con dispositivos BLUETOOTH®](#)
- [Escucha de música de un dispositivo a través de conexión BLUETOOTH](#)
- [Selección de la calidad de reproducción de música a través de conexión BLUETOOTH \(Códec\)](#)
- [Acerca de los indicadores](#)

5-047-067-31(2) Copyright 2023 Sony Corporation

Altavoz inalámbrico
SRS-XV800

El sonido se vuelve bajo durante el uso

- El sonido puede volverse bajo en los casos siguientes. Esto no es un mal funcionamiento.
 - La batería incorporada se está quedando sin energía y el indicador CHARGE parpadea lentamente mientras el altavoz funciona con la energía de dicha batería incorporada.
 - La temperatura ambiente del altavoz es alta.
- Si el sonido se vuelve bajo durante el uso, realice el procedimiento siguiente.
 1. Apague el altavoz.
 2. Cargue suficientemente la batería incorporada.

Tema relacionado

- [Carga del altavoz](#)

Altavoz inalámbrico
SRS-XV800

El altavoz no emite ningún sonido

- Asegúrese de que la toma de salida óptica del televisor y el conector OPTICAL IN (entrada de audio digital óptica) del altavoz estén correctamente conectados.
- Asegúrese de que ha especificado PCM como método de salida de audio digital en el televisor. Para las operaciones del televisor, consulte el manual de instrucciones suministrado con su televisor.
- Compruebe el volumen del sonido del televisor*. Mientras la función TV Sound Booster esté activada, el audio combinado del televisor y del altavoz se utilizará para reproducción de contenidos. Ajuste el volumen del sonido de forma independiente en el televisor y en el altavoz.
 - * Utilice el mando a distancia suministrado con el televisor para el ajuste.
- La función TV Sound Booster permite la reproducción de contenidos con el audio combinado del televisor y el altavoz. Si el televisor no emite ningún sonido, consulte el manual de instrucciones suministrado con el mismo para enterarse de la configuración de salida de audio.
- Compruebe el volumen del sonido del altavoz. Mientras la función TV Sound Booster esté activada, el altavoz solo emitirá los sonidos graves y agudos para la reproducción de contenidos. Utilice "Sony | Music Center" para ajustar el volumen de sonido del altavoz de acuerdo con el volumen de sonido del televisor.
- Mientras la función TV Sound Booster esté activada, los 3 componentes del altavoz (3 altavoces de agudos) de la parte frontal del altavoz estarán desactivados para optimizar la salida de audio para el uso combinado con un televisor conectado.

Altavoz inalámbrico
SRS-XV800

El vídeo y el audio no están sincronizados; o el audio suena duplicado

- Asegúrese de que su televisor esté actualizado con el software más reciente.
- Ajuste la sincronización entre el audio del televisor y el audio del altavoz con "Sony | Music Center".
 1. Puntee [Music Center] en su smartphone, etc., para iniciar la aplicación.
 2. Puntee [SRS-XV800].
 3. Puntee [Settings] - [Sound] - [Adjust synchronization with TV audio], y después seleccione la duración óptima del tiempo de ajuste del retardo.
- Consulte el manual de instrucciones suministrado con el televisor para averiguar si este dispone de función de ajuste de retardo. Si dispone de ella, ajuste el valor de ajuste al adecuado.
- Los efectos de audio de la función TV Sound Booster pueden verse afectados por la ubicación del altavoz y del televisor. Si el audio suena duplicado, acerque el altavoz lo más posible al televisor.
- Ajuste el volumen de sonido del altavoz con "Sony | Music Center".
- Como la cantidad del retardo de audio causado por TV Sound Booster depende del rendimiento de los televisores, no se garantiza que la función TV Sound Booster trabaje para todos los televisores.

Altavoz inalámbrico
SRS-XV800

El volumen de sonido es bajo

- Compruebe el volumen del sonido del televisor^{*}. Mientras la función TV Sound Booster esté activada, el audio combinado del televisor y del altavoz se utilizará para reproducción de contenidos. Ajuste el volumen del sonido de forma independiente en el televisor y en el altavoz.
 - * Utilice el mando a distancia suministrado con el televisor para el ajuste.
- Compruebe el volumen del sonido del altavoz. Mientras la función TV Sound Booster esté activada, el altavoz solo emitirá los sonidos graves y agudos para la reproducción de contenidos. Utilice "Sony | Music Center" para ajustar el volumen de sonido del altavoz de acuerdo con el volumen de sonido del televisor.
- Mientras la función TV Sound Booster esté activada, el altavoz solo podrá emitir audio a través del televisor conectado. Para reproducir música mientras no haya un televisor conectado, desactive la función TV Sound Booster.

Altavoz inalámbrico
SRS-XV800

Mientras la función TV Sound Booster esté activada, no estará disponible la función Karaoke ni tampoco la función DJ Control

- Mientras la función TV Sound Booster esté activada, la entrada de micrófono/guitarra y la función DJ Control estarán deshabilitadas. Para utilizar cualquiera de ellas, desactive la función TV Sound Booster.

Altavoz inalámbrico
SRS-XV800

No se detecta el dispositivo USB; la reproducción de una fuente de audio falla; no sale sonido del altavoz; la reproducción no se inicia con la primera pista

- Asegúrese de que el altavoz esté en modo USB.
- Apague el altavoz, desconecte y vuelva a conectar el dispositivo USB, y después vuelva a encender el altavoz.
- El dispositivo USB conectado no es compatible con el altavoz. Consulte la información sobre los dispositivos compatibles.
- Compruebe el formato de archivo del dispositivo USB. El altavoz no admite dispositivos USB formateados con ningún sistema de archivos que no sea FAT16 o FAT32.*
 - * Aunque el altavoz es compatible con los sistemas de archivos FAT16 y FAT32, es posible que algunos dispositivos USB no sean compatibles con estos sistemas de archivos FAT. Para los detalles, consulte el manual de instrucciones suministrado con su dispositivo USB o póngase en contacto con el fabricante.
- Utilice "Sony | Music Center" para reanudar el modo de reproducción normal.
- Cuando el dispositivo USB conectado tenga espacio de almacenamiento dividido en particiones, el altavoz solo será capaz de reproducir los archivos de audio almacenados en la primera partición.
- El altavoz no podrá reproducir ningún archivo cifrado ni protegido con contraseña.
- El altavoz no podrá reproducir ningún archivo protegido con la tecnología DRM (Gestión de derechos digitales).
- Cuando el dispositivo USB conectado no funcione correctamente, consulte el manual de instrucciones suministrado con su dispositivo USB.

Tema relacionado

- [Conexión con un dispositivo USB](#)
- [Reproducción de música desde un dispositivo USB](#)

Altavoz inalámbrico
SRS-XV800

El sonido del altavoz contiene ruido, salta, o está distorsionado

- El dispositivo USB conectado no es compatible con el altavoz. Consulte la información sobre los dispositivos compatibles.
- Apague el altavoz, desconecte y vuelva a conectar el dispositivo USB, y después vuelva a encender el altavoz.
- Asegúrese de que el propio archivo de audio no contenga ruido o distorsión. Es posible que se genere ruido durante la codificación de un archivo de audio. En este caso, elimine el archivo de audio y vuelva a codificar el archivo de audio original. Si el sonido del altavoz contiene ruido o está distorsionado siempre en el mismo punto de la reproducción, esto sugiere que el propio archivo tiene un problema.
- El valor de velocidad de bits para crear o codificar archivos de audio es bajo. Aumente la velocidad de bits y codifique el archivo de audio original en el dispositivo USB.

Tema relacionado

- [Conexión con un dispositivo USB](#)

Altavoz inalámbrico
SRS-XV800





La reproducción tarda mucho tiempo en iniciarse

En los casos siguientes, el altavoz puede tardar cierto tiempo en cargar los datos de audio.

- El dispositivo USB tiene muchas carpetas o archivos.
- El dispositivo USB tiene una estructura muy complicada.
- El dispositivo USB tiene una capacidad de memoria mayor de la que el altavoz puede manejar.
- La memoria interna del dispositivo USB está fragmentada.

Altavoz inalámbrico
SRS-XV800

No se puede emparejar el altavoz con un dispositivo BLUETOOTH

- Coloque el altavoz y el dispositivo BLUETOOTH a menos de 1 m (3,2 pies) entre sí.
- Para utilizar la función Pareja estéreo o la función Conexión para fiesta, empareje con el altavoz en el que el indicador  (BLUETOOTH) parpadee en azul.
- Si el indicador  (BLUETOOTH) no parpadea doblemente en azul, mantenga tocada  (BLUETOOTH) del altavoz durante unos 2 segundos. Oirá la guía de voz (Pairing (Emparejamiento)) por el altavoz, y el indicador  (BLUETOOTH) comenzará a parpadear doblemente (modo de emparejamiento).
- Después de inicializar el altavoz, es posible que un iPhone no pueda conectarse al altavoz. En este caso, elimine la información de emparejamiento en el iPhone, y después vuelva a emparejarlos.
- Compruebe que el dispositivo BLUETOOTH esté encendido y que la función BLUETOOTH esté activada en el dispositivo.
- Si el altavoz no se visualiza en el dispositivo BLUETOOTH, apague y vuelva a encender el dispositivo. Esto puede mejorar los síntomas.
- Dependiendo de las especificaciones del televisor, es posible que no se establezca una conexión BLUETOOTH entre el altavoz y el televisor aunque este último disponga de función BLUETOOTH.

Tema relacionado

- [Emparejamiento y conexión con dispositivos BLUETOOTH®](#)
- [Acerca de los indicadores](#)
- [Inicialización del altavoz](#)

Altavoz inalámbrico
SRS-XV800

La salida del altavoz se interrumpe

Mientras esté seleccionada la preferencia “Prioridad a la calidad de sonido” para la calidad de la conexión BLUETOOTH, la recepción de la señal en el altavoz puede fluctuar dependiendo de la combinación de la configuración de su dispositivo BLUETOOTH y las condiciones ambientales. En este caso, lo siguiente puede ayudar a resolver el problema.

- Aleje el altavoz de un dispositivo como un horno de microondas y un punto de acceso de LAN inalámbrica.
- Hay algunos dispositivos BLUETOOTH que pueden cambiar la calidad de la conexión BLUETOOTH. Si su dispositivo es compatible con esta función, seleccione “Prioridad a la conexión estable (SBC)” para la calidad de la conexión BLUETOOTH. Para los detalles, consulte el manual de instrucciones suministrado con el dispositivo.
- Seleccione “Prioridad a la conexión estable (SBC)” para la calidad de la conexión BLUETOOTH del altavoz.

Tema relacionado

- [Selección de la calidad de reproducción de música a través de conexión BLUETOOTH \(Códec\)](#)

Altavoz inalámbrico
SRS-XV800

No se puede conectar un dispositivo BLUETOOTH con el altavoz para la función Pareja estéreo

- Actualice el software preinstalado a la última versión en todos y cada uno de los altavoces que vaya a conectar para la función.
(Para los detalles sobre el procedimiento de actualización, consulte [Actualización del software preinstalado](#).)
- Actualice "Sony | Music Center" a la última versión antes de configurar la función Pareja estéreo.
Para los detalles sobre "Sony | Music Center", consulte la URL siguiente:
<https://www.sony.net/smcqa/>
- Asegúrese de que los 2 altavoces que vaya a conectar para la función estén situados a menos de 1 m (3,2 pies) entre sí.
- Si se esté reproduciendo música, detenga la reproducción antes de configurar la función Pareja estéreo.

Tema relacionado

- [Escucha de música de forma inalámbrica con 2 altavoces \(Función Pareja estéreo\)](#)
- [Qué puede hacer con "Sony | Music Center"](#)
- [Actualización del software preinstalado](#)

Altavoz inalámbrico
SRS-XV800

No se puede conectar con un altavoz para la función Conexión para fiesta

- Compruebe si el dispositivo es compatible con la función Conexión para fiesta. Los dispositivos compatibles con la función Fiesta en cadena inalámbrica no pueden utilizarse para conexión.
- Actualice el software preinstalado a la última versión en todos y cada uno de los altavoces que vaya a conectar para la función.
(Para los detalles sobre el procedimiento de actualización, consulte [Actualización del software preinstalado](#).)
- Actualice "Sony | Music Center" a la última versión antes de configurar la función Conexión para fiesta.
Para los detalles sobre "Sony | Music Center", consulte la URL siguiente:
<https://www.sony.net/smcqa/>
- Asegúrese de que todos los altavoces que vaya a conectar para la función estén situados a menos de 1 m (3,2 pies).
- Si se esté reproduciendo música, detenga la reproducción antes de configurar la función Conexión para fiesta.

Tema relacionado

- [Disfrute de reproducción inalámbrica utilizando múltiples altavoces \(Función Conexión para fiesta\)](#)
- [Qué puede hacer con "Sony | Music Center"](#)
- [Actualización del software preinstalado](#)

Altavoz inalámbrico
SRS-XV800

No se puede añadir un altavoz para la función Conexión para fiesta

- Para cualquier grupo configurado con "Sony | Music Center", utilice "Sony | Music Center" para añadir un nuevo altavoz.
Para los detalles sobre "Sony | Music Center", consulte la URL siguiente:
<https://www.sony.net/smcqa/>
- Si se esté reproduciendo música, detenga la reproducción antes de configurar la función Conexión para fiesta.

Tema relacionado

- [Disfrute de reproducción inalámbrica utilizando múltiples altavoces \(Función Conexión para fiesta\)](#)

Altavoz inalámbrico
SRS-XV800

No se puede conectar el altavoz simultáneamente con 2 dispositivos (conexión multipunto)

- Cuando utilice la función Pareja estéreo o la función Conexión para fiesta, no podrá utilizar la funcionalidad de conexión multipunto.
- Dependiendo del dispositivo BLUETOOTH, es posible que no pueda utilizar la funcionalidad de conexión multipunto.

Tema relacionado

- [Conexión del altavoz simultáneamente con 2 dispositivos BLUETOOTH \(conexión multipunto\)](#)

Altavoz inalámbrico
SRS-XV800

No hay sonido del micrófono

- Gire el mando de nivel MIC o el mando de nivel MIC y GUITAR para ajustar el volumen del micrófono.

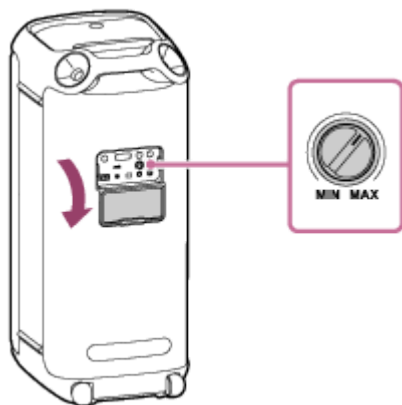

- Asegúrese de que el micrófono esté encendido.

Altavoz inalámbrico
SRS-XV800

Hay realimentación acústica

- Reduzca el volumen.
- Aleje el micrófono del altavoz o cambie la dirección del micrófono.

Nota

- Acercar el micrófono al altavoz puede provocar retroalimentación acústica y, dependiendo del volumen del sonido del altavoz, puede hacer que la función de protección del producto apague automáticamente el altavoz. Si esto ocurre, espere un momento y después vuelva a encender el altavoz.

Altavoz inalámbrico
SRS-XV800

Reinicio del altavoz

En un caso como el siguiente, entre lo siguiente, mantenga pulsado el botón  (alimentación) durante unos 10 segundos para reiniciar el altavoz.

- No puede utilizar el altavoz después de encenderlo.
- No puede utilizar el altavoz después de solucionar problemas de emparejamiento.

El altavoz se apaga durante el proceso de reinicio, y después vuelve a encenderse al finalizar el proceso.



Nota

- El reinicio del altavoz no elimina su información de emparejamiento. La información de emparejamiento, sin embargo, se almacena en el altavoz cuando este se apaga. Después de emparejar el altavoz con un nuevo dispositivo, apague el altavoz y vuelva a encenderlo, y después reinicielo.
- El reinicio del altavoz puede cambiar su volumen, función, o ajustes de sonido.

Altavoz inalámbrico
SRS-XV800

Inicialización del altavoz

Si el altavoz no funciona correctamente después haberlo reiniciado, inicialícelo para restablecer sus ajustes predeterminados.

Mientras el altavoz esté encendido, mantenga tocadas ►|| (reproducción) y MEGA BASS del altavoz hasta que este se apague (5 segundos o más).

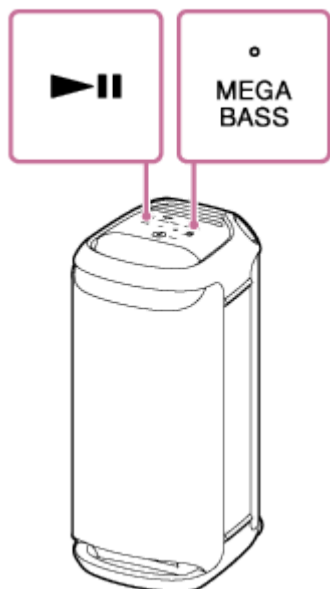

El altavoz se inicializará. Los ajustes, como el volumen, etc., se restablecerán a los predeterminados, y se eliminará toda la información de emparejamiento.

Nota

- El altavoz no podrá inicializarse mientras esté apagado.

Tema relacionado

- [Emparejamiento y conexión con dispositivos BLUETOOTH®](#)
- [Reinicio del altavoz](#)

Altavoz inalámbrico
SRS-XV800

Especificaciones

Altavoz

Sistema de altavoces

2 vías, Reflejo de bajos

Unidades de altavoces

Unidad de graves: Aprox. 170 mm × 170 mm (6 3/4 pulg. × 6 3/4 pulg.) (2)

Unidad de agudos: Aprox. 60 mm (2 3/8 pulg.) de diá. (3), Parte delantera

Unidad de agudos: Aprox. 40 mm (1 5/8 pulg.) de diá. (2), Parte posterior

General

Entradas

- Puerto USB tipo A: Dispositivo USB compatible (Clase de almacenamiento masivo)
- Toma AUDIO IN (Φ 3,5 mm)
- Conector OPTICAL IN (PCM: fs=32/44,1/48/96 kHz)
- Toma MIC1 (Φ 6,3 mm)
Sensibilidad 1 mV, impedancia 10 kΩ
- Toma MIC2/GUITAR (Φ 6,3 mm)
Sensibilidad 1 mV, impedancia 10 kΩ (cuando el modo de guitarra está desactivado)
Sensibilidad 200 mV, impedancia 500 kΩ (cuando el modo de guitarra está activado)

DC OUT

Puerto USB tipo A (para cargar la batería de un dispositivo conectado) (CC de 5 V/MÁX. 1,5 A)

Alimentación

- Para clientes en Norteamérica: CA de 120 V, 60 Hz o, utilizando la batería de iones de litio incorporada
- Para clientes en otros países/regiones: CA de 120 V - 240 V, 50/60 Hz o, utilizando la batería de iones de litio incorporada

Consumo de energía

Aprox. 77 W

Consumo de energía en espera

Cuando el modo de en espera de BLUETOOTH está ajustado a activado: Aprox. 2 W

Cuando el modo de en espera de BLUETOOTH está ajustado a desactivado: Aprox. 0,5 W

Temperaturas de funcionamiento

5 °C a 35 °C (41 °F a 95 °F)

Temperaturas de carga de la batería

5 °C a 35 °C (41 °F a 95 °F)

Dimensiones (incluyendo las partes y los controles salientes)

Aprox. 317 mm × 720 mm × 375 mm (12 1/2 pulg. × 28 3/8 pulg. × 14 7/8 pulg.) (an./al./p.)

Masa (incluyendo la batería)

Aprox. 18,5 kg (40 libras 13 onzas)

Sugerencia

- Con respecto al tiempo necesario para cargar la batería incorporada y la duración de la misma mientras se reproduce audio desde un dispositivo BLUETOOTH, consulte [Carga del altavoz](#).

Modelos de iPhone/iPod compatibles

iPhone 14 Pro Max, iPhone 14 Pro, iPhone 14 Plus, iPhone 14, iPhone SE (3.^a generación), iPhone 13 Pro Max, iPhone 13 Pro, iPhone 13, iPhone 13 mini, iPhone 12 Pro Max, iPhone 12 Pro, iPhone 12, iPhone 12 mini, iPhone SE (2.^a generación), iPhone 11 Pro Max, iPhone 11 Pro, iPhone 11, iPhone XS Max, iPhone XS, iPhone XR, iPhone X, iPhone 8 Plus, iPhone 8, iPhone 7 Plus, iPhone 7, iPhone SE, iPhone 6s Plus, iPhone 6s, iPod touch (7.^a generación)
(A partir de noviembre de 2022)

5-047-067-31(2) Copyright 2023 Sony Corporation