

Difuzor wireless
SRS-XV800



Model: YY7854E

Următoarea secțiune explică modul de utilizare a acestui difuzor. Selectați un subiect din panoul de navigare.

Designul și specificațiile se pot schimba fără notificare prealabilă.

Utilizați cele mai recente versiuni ale software-ului preinstalat pe difuzor și „Sony | Music Center”.

Noțiuni de bază

[Componente și comenzi](#)

[Transportarea/așezarea difuzorului](#)

Sursă de alimentare/încărcare

[Încărcarea difuzorului](#)

[Pornirea alimentării](#)

[Oprirea alimentării](#)

[Utilizarea funcției de așteptare BLUETOOTH \(pornire automată\)](#)

[Încărcarea unui dispozitiv USB precum un smartphone sau un iPhone](#)

[Funcție Așteptare automată \(economisire energie\)](#)

Funcția de iluminare

- └ [Activarea/dezactivarea luminii difuzorului \(funcția de iluminare\).](#)

Realizarea conexiunilor

Televizor

- └ [Conectarea difuzorului la un televizor](#)

Dispozitiv USB

- └ [Conectarea la un dispozitiv USB](#)

Dispozitiv BLUETOOTH

- └ [Asocierea și conectarea cu dispozitive BLUETOOTH®](#)
- └ [Conectarea cu un computer printr-o conexiune BLUETOOTH \(Windows®\)](#)
- └ [Conectarea cu un computer printr-o conexiune BLUETOOTH \(Mac\)](#)

Conexiune multipunct

- └ [Conectarea simultană a difuzorului cu 2 dispozitive BLUETOOTH \(conexiune multipunct\)](#)

Audiție pe televizor

[Audiție pe televizor \(prin utilizarea funcției TV Sound Booster\)](#)

[Audiție pe televizor \(fără utilizarea funcției TV Sound Booster\)](#)

Audiții muzicale

Dispozitiv USB

- └ [Ascultarea muzicii de pe un dispozitiv USB](#)

Dispozitiv BLUETOOTH

- └ [Ascultarea muzicii de pe un dispozitiv prin conexiunea BLUETOOTH](#)
- └ [Selectarea calității pentru redarea muzicii prin conexiunea BLUETOOTH \(codec\)](#)
- └ [Codecuri acceptate](#)
- └ [Închiderea conexiunii BLUETOOTH \(după utilizare\)](#)
- └ [Activarea sau dezactivarea funcției BLUETOOTH](#)

[Ascultarea muzicii de pe un dispozitiv audio portabil etc. prin intermediul unei conexiuni prin cablu](#)

[Comutarea efectelor de sunet](#)

Funcția Pereche Stereo

- └ [Ascultarea muzicii fără fir, cu 2 difuzoare \(funcția Pereche Stereo\)](#)

Funcția Petreceri Conectate

[Audiții prin redare fără fir cu mai multe difuzoare \(funcția Petreceri Conectate\)](#)

Caracteristici suplimentare

[Utilizarea unui microfon extern](#)

[Ascultarea sunetului de la chitară](#)

Utilizarea „Sony | Music Center”

[Funcțiile oferite de „Sony | Music Center”](#)

[Instalarea „Sony | Music Center”](#)

Utilizarea „Fiestable”

[Funcțiile oferite de „Fiestable”](#)

[Instalarea „Fiestable”](#)

Informații

[Despre indicatoare](#)

[Actualizarea software-ului preinstalat](#)

Note privind utilizarea

[Măsuri de precauție](#)

[Note privind încărcarea](#)

[Note privind caracteristica de rezistență la apă](#)

[Cum se îngrijește difuzorul](#)

[Despre tehnologia wireless BLUETOOTH](#)

[Licențe](#)

[Mărci comerciale](#)

Rezolvarea problemelor

[Ce pot face pentru a remedia o problemă?](#)

Alimentarea electrică

[Nu se poate încărca difuzorul](#)

[Difuzorul nu poate fi activat sau difuzorul se oprește brusc](#)

Sunet

[Nu există sunet/Se aude sunet de la un singur difuzor/Nivel scăzut de sunet/Sunet distorsionat/Bâzâit sau paraziți în semnalul produs de difuzor](#)

[Sunetul scade în timpul utilizării](#)

TV Sound Booster

[Nu se emite sunet din difuzor](#)

[Semnalul video și audio nu sunt sincronizate: sau sunetele au ecou](#)

[Volumul sunetului este scăzut](#)

[Nici funcția Karaoke, nici funcția DJ Control nu pot fi utilizate cât funcția TV Sound Booster este activată](#)

Dispozitiv USB

[Dispozitivul USB nu este detectat; redarea de la o sursă audio este nereușită; niciun sunet nu se transmite din difuzor; redarea nu începe cu prima piesă](#)

[Sunetul de la difuzor conține paraziți, omisiuni sau distorsiuni](#)

[Începerea redării durează mult](#)

Dispozitiv BLUETOOTH

[Nu se poate asocia difuzorul cu un dispozitiv BLUETOOTH](#)

[Semnalul redat de difuzor este întrerupt](#)

[Nu se poate conecta un dispozitiv BLUETOOTH la difuzor pentru funcția Pereche Stereo](#)

[Nu se poate realiza conexiunea cu un difuzor pentru funcția Petreceri Conectate](#)

[Nu se poate realiza adăugarea unui difuzor pentru funcția Petreceri Conectate](#)

[Difuzorul nu se poate conecta simultan cu 2 dispozitive \(conexiune multipunct\)](#)

Microfonul

[Nu se aude niciun sunet de la microfon](#)

[Se aude feedback acustic](#)

Resetarea

[Repornirea difuzorului](#)

[Inițializarea difuzorului](#)

Specificații

[Specificații](#)

Componente și comenzi

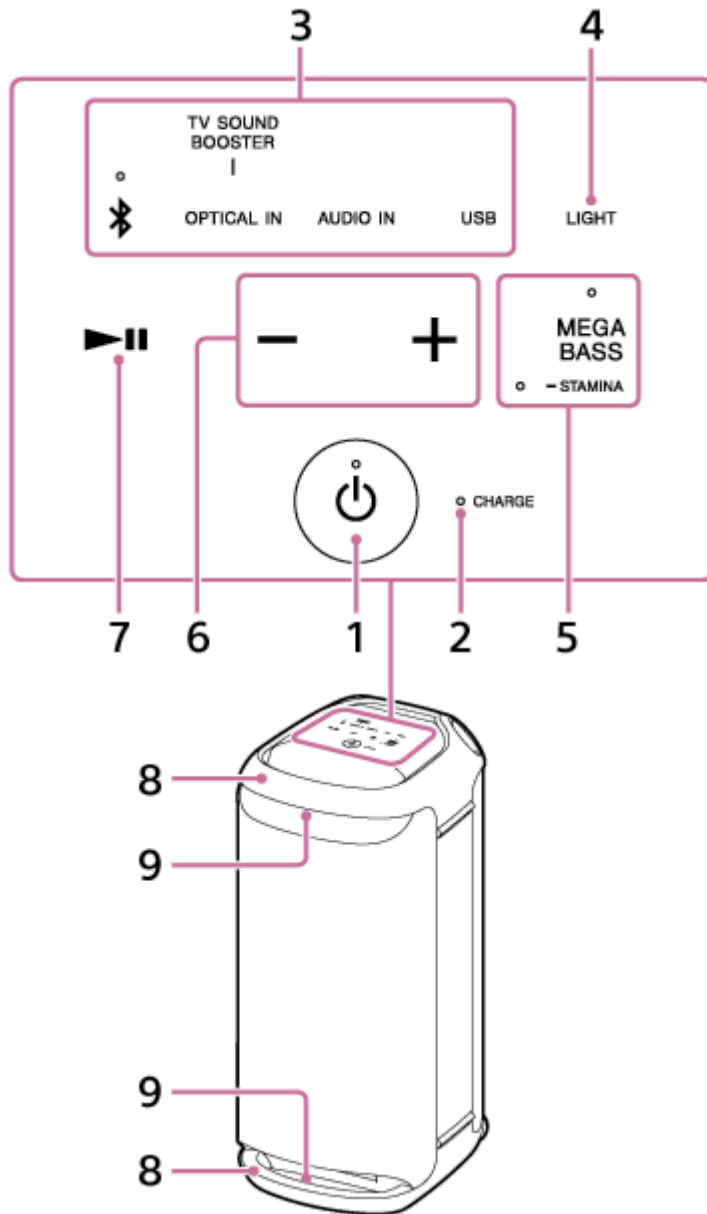

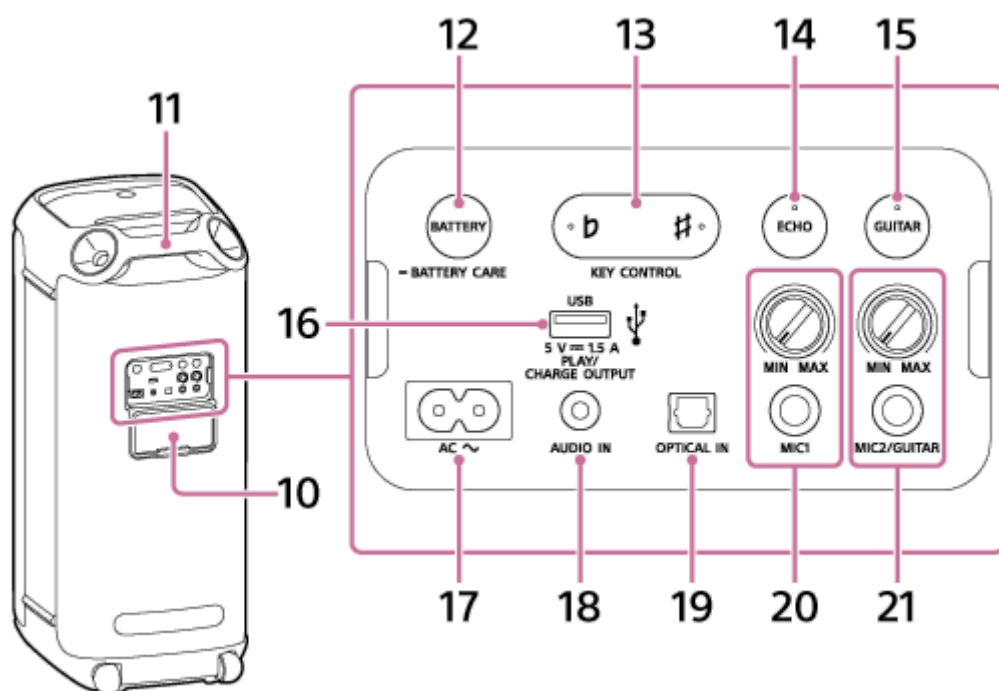

1. Buton (alimentare) cu indicator
2. Indicator CHARGE
3. Tastele de funcții directe
 - (BLUETOOTH) cu indicator
 - OPTICAL IN
 - TV SOUND BOOSTER
 - AUDIO IN
 - USB
4. LIGHT
5. MEGA BASS cu indicator/ STAMINA cu indicator
6. -/+ (volum)
7. (redare)*
8. Mâner
9. Lumini
10. Capac
11. Mâner spate
12. Buton BATTERY/buton BATTERY CARE
13. Butonul KEY CONTROL (bemol) cu indicator/ (diez) cu indicator
14. Buton ECHO cu indicator
15. Buton GUITAR cu indicator

16. Port PLAY/CHARGE OUTPUT (exclusiv ieșire alimentare c.c.) (USB)

17. Mufă jack de intrare AC

18. Mufă jack AUDIO IN (Φ 3,5 mm)

19. Conector OPTICAL IN (intrare audio digitală optică)

20. Potențiomtru MIC (MIN/MAX)

Mufă jack MIC1 (Φ 6,3 mm)

21. Potențiomtru MIC și GUITAR (MIN/MAX)

Mufă jack MIC2/GUITAR (Φ 6,3 mm)

- * Dacă atingeți și mențineți apăsat ►|| (redare) pe difuzor timp de aproximativ 5 secunde, difuzorul va reda piesa muzicală stocată în scop demonstrativ. Pentru a dezactiva această funcție, atingeți din nou ►|| (redare) pe difuzor.

Notă

- Portul, conectorul și mufele jack de pe difuzor nu sunt concepute pentru a rezista la apă. Nu utilizați difuzorul în locuri în care este probabil ca difuzorul să fie stropit cu apă. Când ați terminat de utilizat difuzorul, asigurați-vă că ați închis bine capacul.

Subiect asociat

- [Despre indicatoare](#)

Difuzor wireless
SRS-XV800

Transportarea/așezarea difuzorului

Pentru transportul difuzorului

Înainte de a transporta difuzorul, deconectați toate cablurile conectate la difuzor.

Difuzorul are roțile pe care poate fi deplasat cu ușurință.

Prindeți cu o mână mijlocul mânerului din spate, care se află pe aceeași latură a difuzorului ca roțile, apoi trageți și deplasați difuzorul, asigurându-vă în același timp că acesta rulează pe roțile.

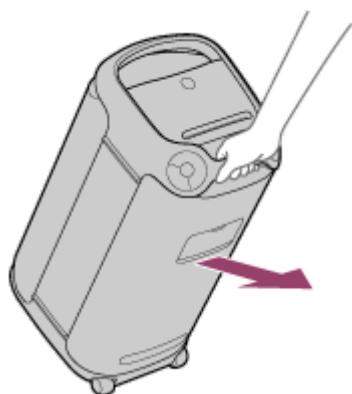

Roțile se pot utiliza doar pe suprafețe plate.

Pe suprafețe denivelate, ridicați difuzorul împreună cu încă o persoană, apucând de mânerul acestuia. O plasare corectă a mâinilor pentru transportarea difuzorului este foarte importantă pentru a evita rănilor și/sau daunele materiale.

Notă

- Pentru a evita accidentarea fizică și/sau daunele materiale, așezați corect mâinile pe difuzor pentru susținerea și transportul acestuia.
- Manifestați precauție maximă când transportați difuzorul în plan înclinat.
- Nu transportați difuzorul când pe acesta se află persoane, bagaje etc.
- Nu le permiteți copiilor să se afle în apropiere când transportați difuzorul.
- Dacă pielea rămâne în contact prelungit cu mânerul când lumina este aprinsă, există riscul de arsuri la temperatură scăzută. Dacă doriți să transportați difuzorul când este pornit, opriți lumina (funcția de iluminare).

Așezarea difuzorului în poziție orizontală

Difuzorul poate fi așezat și în poziție orizontală. (Nu uitați să plasați partea cu picioarele de cauciuc în jos.)

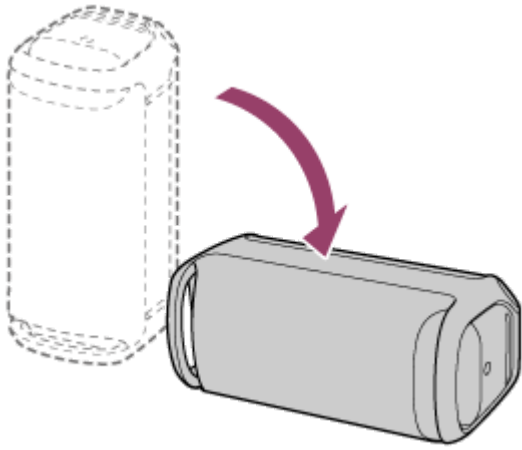

Notă

- Performanța de rezistență la apă a difuzorului atunci când este plasat în poziție verticală (IPX4) nu este aceeași cu cea din poziție orizontală (IPX2). Pentru detalii, consultați [Note privind caracteristica de rezistență la apă](#).
- Așezarea difuzorului în poziție orizontală schimbă automat ieșirea audio, iar sunetul este emis de cele două tweetere de sus.

Subiect asociat

- [Activarea/dezactivarea luminii difuzorului \(funcția de iluminare\)](#)

5-047-068-51(1) Copyright 2023 Sony Corporation

Difuzor wireless
SRS-XV800



Încărcarea difuzorului

Difuzorul poate fi alimentat fie de la o priză c.a. conectată prin cablul de alimentare c.a. furnizat, fie de la bateria litiu-ion reîncărcabilă încorporată.

Când utilizați difuzorul pentru prima dată, nu uitați să încărcați bateria încorporată mai mult de 1 oră înainte de a porni difuzorul.

Când bateria încorporată este încărcată în avans, puteți utiliza difuzorul numai cu alimentare de la baterie.

Sugestie

- Pentru a încărca bateria încorporată a difuzorului, opțiunea modului Întreținere baterie este disponibilă pe lângă metoda de încărcare normală. Modul Întreținere baterie limitează capacitatea de încărcare maximă la aproximativ 90% și crește durata de viață a bateriei. Durata de redare disponibilă în modul Întreținere baterie este mai scurtă decât durata disponibilă când bateria încorporată este încărcată prin metoda de încărcare normală. La momentul achiziției, difuzorul nu se află în modul Întreținere baterie.
- Când difuzorul este pornit, dacă apăsați prelungit butonul BATTERY/butonul  BATTERY CARE din spatele capacului de pe partea din spate a difuzorului timp de aproximativ 2 secunde, difuzorul intră în modul Întreținere baterie și auziți mesajul de ghidare vocală (Battery Care mode, ON (mod Întreținere baterie PORNIT)) din difuzor. Dacă apăsați prelungit butonul BATTERY/butonul  BATTERY CARE încă o dată aproximativ 2 secunde, difuzorul iese din modul Întreținere baterie și auziți mesajul de ghidare vocală (Battery Care mode, OFF (mod Întreținere baterie OPRIT)) din difuzor.
- Puteți trece/comuta difuzorul în/din modul Întreținere baterie și cu „Sony | Music Center”.

1 Pentru a încărca difuzorul, conectați-l la o priză de curent alternativ.

Conectați mufa jack de intrare AC a difuzorului la o priză c.a. prin cablul de alimentare c.a. furnizat.

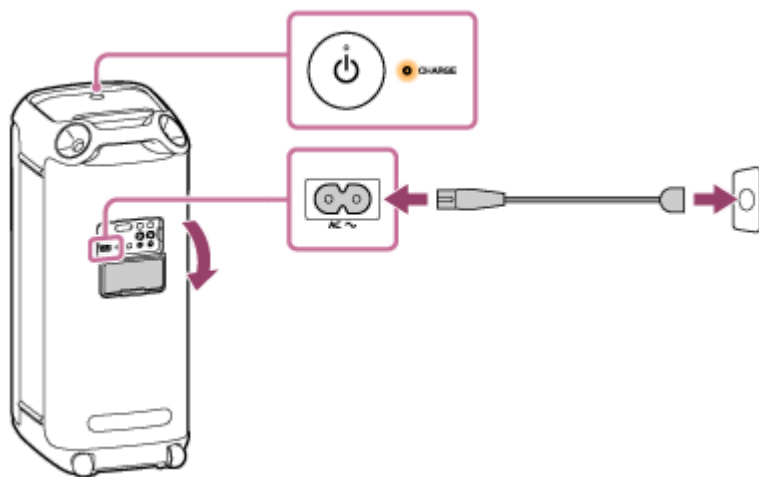

Bateria începe să se încarce și indicatorul CHARGE se aprinde în portocaliu. Încărcarea va fi finalizată în aproximativ 3 ore* și indicatorul se va dezactiva.

* Timpul necesar încărcării bateriei încorporate epuizate, până la capacitate maximă, în timp ce difuzorul este oprit.

După ce deconectați cablul de alimentare c.a. de la difuzor după finalizarea încărcării bateriei, verificați dacă ați închis ferm capacul.

Capacul joacă un rol foarte important în menținerea performanțelor de rezistență la apă.

Verificarea finalizării încărcării

Dacă bateria încorporată este complet încărcată atunci când conectați difuzorul la o priză c.a., indicatorul CHARGE se aprinde în portocaliu, iar apoi se stinge după aproximativ 1 minut.

Verificarea nivelului bateriei încorporate pentru bateria reîncărcabilă încorporată

După ce apăsați pe butonul BATTERY din spatele capacului de pe partea din spate a difuzorului, când difuzorul este pornit, ghidarea vocală indicată mai jos este redată de difuzor, în funcție de nivelul de încărcare rămas în baterie.

81% - 100%: „Battery fully charged” (Baterie complet încărcată)

81% - 90% (mod Întreținere baterie): „Battery Care Mode, Fully Charged, Battery About 90%” (Mod întreținere baterie, Complet încărcată, Baterie la aproximativ 90%)

61% - 80%: „Battery about 80%” (Baterie la aproximativ 80%)

41% - 60%: „Battery about 60%” (Baterie la aproximativ 60%)

21% - 40%: „Battery about 40%” (Baterie la aproximativ 40%)

1% - 20%: „Low Battery” (Baterie aproape descărcată)

Sugestie

- Prin utilizarea „Sony | Music Center”, puteți activa/dezactiva ghidarea vocală asociată cu nivelul de energie rămas în baterie când auziți că difuzorul pornește.

Durata de viață a bateriei încorporate (când difuzorul nu este în modul Întreținere baterie și se realizează o conexiune BLUETOOTH)

- Aprox. 25 ore
 - Nivel volum: 14
 - Sunet: MEGA BASS pornit
 - Iluminare: oprit
- Aprox. 15 ore (implicit)
 - Nivel volum: 14
 - Sunet: MEGA BASS pornit
 - Iluminare: pornit
- Aprox. 5 ore
 - Nivel volum: 50 (MAX.)
 - Sunet: MEGA BASS pornit
 - Iluminare: oprit
- Aprox. 3,5 ore
 - Nivel volum: 50 (MAX.)
 - Sunet: MEGA BASS pornit
 - Iluminare: pornit

Timpu necesar pentru încărcarea bateriei reîncărcabile încorporate (când modul Întreținere baterie nu este activat)

- Aprox. 3 ore*
10 minute de încărcare oferă aproximativ 3 ore de redare muzicală.

- Nivel volum: 14
- Sunet: MEGA BASS pornit
- Iluminare: oprit

* Timpul necesar pentru ca bateria goală să se încarce complet (100%) în timp ce difuzorul este oprit.

Viața utilă indicată mai sus a bateriei încorporate este măsurată cu ajutorul sursei noastre de muzică specificate. Performanțele efective pot varia față de durata indicată, din cauza volumului, melodiilor redade, temperaturii ambiante și condițiilor de utilizare.

Când bateria încorporată este aproape descărcată

Când auziți mesajul de ghidare vocală „Low Battery” (Baterie aproape descărcată) și indicatorul CHARGE clipește lent, bateria încorporată este în curs de descărcare și necesită încărcare. Cât timp se află în această stare, difuzorul nu este capabil să furnizeze energie altor dispozitive și se poate opri automat.

Când nivelul rămas în baterie scade atât de mult încât difuzorul nu poate fi pornit, auziți mesajul de ghidare vocală (Battery is empty. (Bateria este epuizată.)) și difuzorul se oprește automat. În astfel de cazuri, încărcați difuzorul. În cazul în care indicatorul CHARGE clipește de 3 ori în portocaliu și apoi difuzorul se stinge după ce acesta este pornit, bateria încorporată este descărcată și trebuie încărcată.

Notă

- Când utilizați difuzorul la un volum ridicat, bateria încorporată se poate descărca, chiar și dacă difuzorul este conectat la o priză de c.a. Dacă doriți să utilizați difuzorul în timpul încărcării, reduceți volumul difuzorului. În caz contrar, opriți difuzorul și încărcați bateria încorporată la un nivel suficient.
- Puterea maximă produsă va scădea atunci când bateria încorporată este aproape descărcată.
- Dacă temperatura ambientală este extrem de scăzută sau ridicată, difuzorul va întrerupe încărcarea bateriei încorporate, din motive de siguranță. Este posibil ca încărcarea să se întrerupă în cazul în care continuă mult timp. Dacă se produce o astfel de situație, creșteți temperatura sau reduceți-o la o temperatură de funcționare între 5 °C și 35 °C, deconectați și reconectați cablul de alimentare c.a. furnizat și apoi lăsați difuzorul să încarce din nou bateria încorporată.
- Nu încărcați bateria încorporată a difuzorului în locuri în care este probabil ca difuzorul să fie stropit cu apă. Cablul de alimentare c.a. furnizat, precum și mufele jack și porturile (AC IN/USB/AUDIO IN/OPTICAL IN/MIC/GUITAR) din spatele capacului nu sunt proiectate pentru rezistență la apă.
- Chiar și dacă nu intenționați să utilizați difuzorul mult timp, încărcați bateria suficient o dată la fiecare 6 luni pentru a-i menține performanțele.



Subiect asociat

- [Pornirea alimentării](#)
- [Note privind încărcarea](#)
- [Funcțiile oferite de „Sony | Music Center”](#)

Difuzor wireless
SRS-XV800

Pornirea alimentării

1 Apăsați butonul (alimentare).

Indicatorul  (alimentare) se aprinde în verde și indicatorul  (BLUETOOTH) se aprinde intermitent și lent în albastru.

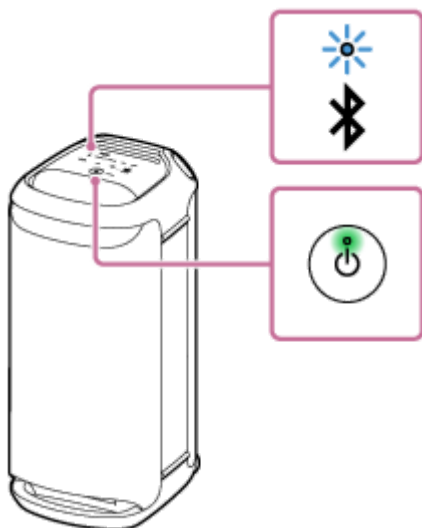

Când difuzorul nu are informații de asociere, de exemplu, când utilizați funcția BLUETOOTH pentru prima dată după achiziționare, indicatorul  (BLUETOOTH) continuă să se aprindă dublu intermitent în albastru.



Notă

- Când auziți mesajul de ghidare vocală „Low Battery” (Baterie aproape descărcată) și indicatorul CHARGE clipește lent, bateria încorporată este în curs de descărcare și necesită încărcare. Cât timp se află în această stare, difuzorul nu este capabil să furnizeze energie altor dispozitive și se poate opri automat.
- Când nivelul rămas în baterie scade atât de mult încât difuzorul nu poate fi pornit, auziți mesajul de ghidare vocală (Battery is empty. (Bateria este epuizată.)) și difuzorul se oprește automat. În astfel de cazuri, încărcați difuzorul.
- În cazul în care indicatorul CHARGE clipește de 3 ori în portocaliu și apoi difuzorul se stinge după ce acesta este pornit, bateria încorporată este descărcată și trebuie încărcată.



Subiect asociat

- [Oprirea alimentării](#)
- [Încărcarea difuzorului](#)
- [Activarea/dezactivarea luminii difuzorului \(funcția de iluminare\)](#)

Difuzor wireless
SRS-XV800

Oprirea alimentării

1 Apăsați butonul (alimentare).

Indicatorul  (alimentare) și indicatorul  (BLUETOOTH) se sting.

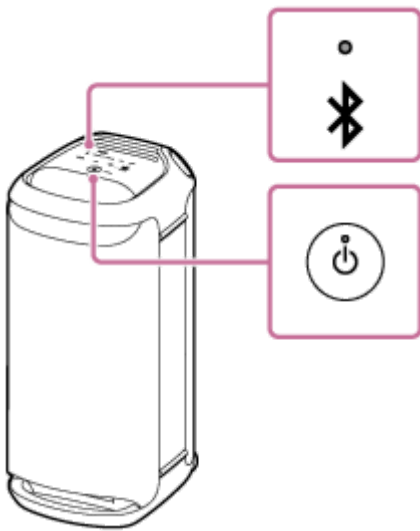

Sugestie

- Când difuzorul este conectat la o priză c.a. prin cablul de alimentare c.a. furnizat, iar funcția de așteptare BLUETOOTH este activată, la oprirea difuzorului, indicatorul  (alimentare) se va aprinde în portocaliu a indica faptul că funcția de așteptare BLUETOOTH este activă*.

* La momentul achiziției, funcția de așteptare BLUETOOTH este dezactivată.

Subiect asociat

- [Funcție Așteptare automată \(economisire energie\)](#)
- [Utilizarea funcției de așteptare BLUETOOTH \(pornire automată\)](#)

Difuzor wireless
SRS-XV800

Utilizarea funcției de așteptare BLUETOOTH (pornire automată)

Când funcția de așteptare BLUETOOTH este activată, difuzorul pornește automat atunci când acționați un dispozitiv BLUETOOTH și inițiază conexiunea BLUETOOTH.

Înainte de a utiliza difuzorul, țineți cont de următoarele:

- Funcția de așteptare BLUETOOTH este activată numai când difuzorul este conectat la o priză c.a. prin cablul de alimentare c.a. furnizat. În timp ce difuzorul este alimentat exclusiv de la bateria reîncărcabilă încorporată, funcția de așteptare BLUETOOTH este dezactivată.
- Asociați difuzorul cu dispozitivul BLUETOOTH în prealabil. Dacă nu există informații de asociere stocate în difuzor, de exemplu atunci când difuzorul este utilizat pentru prima dată după cumpărare, funcția de așteptare BLUETOOTH a difuzorului nu va fi activată.

1 Porniți difuzorul.

Indicatorul  (alimentare) se aprinde în verde.



2 Atingeți [Music Center] pe smartphone etc. pentru a porni aplicația.



Music Center

3 Atingeți [SRS-XV800].



4 Atingeți [Settings].



5 Atingeți [Power Option].

6 Atingeți caseta pentru [Bluetooth Standby] pentru a selecta caseta.

Caseta selectată indică faptul că funcția de așteptare BLUETOOTH este activată.

7 Reveniți la ecranul superior pentru difuzor (ecranul de la pasul 4).

Modificarea setărilor este aplicată.

Dezactivarea funcției de așteptare BLUETOOTH

La pasul 6 de mai sus, atingeți caseta de selectare aferentă [Bluetooth Standby] pentru a debifa caseta de selectare. Dacă reveniți la ecranul de sus pentru difuzorul selectat (ecranul de la pasul 4), se dezactivează funcția de așteptare BLUETOOTH.

Sugestie

- Când funcția de așteptare BLUETOOTH este activată, indicatorul  (alimentare) se aprinde în portocaliu când difuzorul este oprit. (Cu condiția ca difuzorul să fie conectat la o priză c.a. prin cablul de alimentare c.a. furnizat.)

Subiect asociat

- [Încărcarea difuzorului](#)
- [Pornirea alimentării](#)
- [Despre indicatoare](#)

Difuzor wireless
SRS-XV800

Încărcarea unui dispozitiv USB precum un smartphone sau un iPhone

Puteți încărca un dispozitiv cu USB, precum un smartphone sau un iPhone, prin conectarea acestuia la difuzor prin USB. Chiar și dacă difuzorul nu este conectat la o priză c.a., bateria sa încorporată poate alimenta dispozitivul cu USB.

- 1 Conectați un dispozitiv USB, precum un smartphone sau un iPhone, la portul PLAY/CHARGE OUTPUT (USB) cu un cablu USB (disponibil în comerț).**

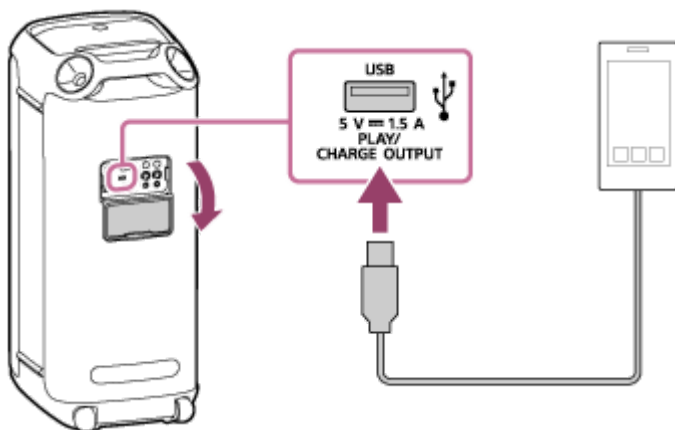

- 2 Porniți difuzorul.**

Indicatorul  (alimentare) se aprinde în verde, iar difuzorul începe să alimenteze dispozitivul USB conectat pentru încărcarea bateriei.

Notă

- Când difuzorul alimentează electric celălalt dispozitiv, funcția de Așteptare automată este dezactivată.
- Prin oprirea difuzorului, se oprește alimentarea dispozitivului USB conectat.
- Indicatorul CHARGE care clipește lent indică descărcarea bateriei încorporate și necesitatea încărcării ei. Cât timp se află în această stare, difuzorul nu este capabil să furnizeze energie altor dispozitive și se poate opri automat.
- Nu încărcați bateria încorporată a difuzorului în locuri în care este probabil ca difuzorul să fie stropit cu apă. Cablul de alimentare c.a. furnizat, precum și mufele jack și porturile (AC IN/USB/AUDIO IN/OPTICAL IN/MIC/GUITAR) din spatele capacului nu sunt proiectate pentru rezistență la apă.
- După ce deconectați cablul USB de la difuzor când s-a încheiat încărcarea bateriei, nu uitați să închideți bine capacul. Capacul joacă un rol foarte important în menținerea performanțelor de rezistență la apă.

Subiect asociat

- [Încărcarea difuzorului](#)
- [Pornirea alimentării](#)
- [Funcție Așteptare automată \(economisire energie\)](#)

Difuzor wireless
SRS-XV800

Funcție Așteptare automată (economisire energie)

Dacă apar următoarele situații, difuzorul se oprește automat în 15 minute pentru a conserva energia bateriei încorporate reîncărcabile.

La momentul achiziției, funcția de Așteptare automată este activată.

Când difuzorul este în modul BLUETOOTH

- Difuzorul nu funcționează.
- Dispozitivul BLUETOOTH conectat nu redă muzică (audio) și nici nu este în funcțiune.

Când difuzorul este în modul AUDIO IN

- Difuzorul nu funcționează.
- Muzica (sunetul) nu poate fi redată printr-un dispozitiv audio conectat la mufa jack AUDIO IN sau volumul muzicii (sunetul) de la dispozitivul audio conectat la mufa jack AUDIO IN este foarte redus.

Când difuzorul este în modul USB

- Difuzorul nu funcționează.
- Nu se redă muzică (sunet) pe un dispozitiv USB, conectat la portul PLAY/CHARGE OUTPUT (USB).

Când difuzorul este în modul OPTICAL IN

- Difuzorul nu funcționează.
- Dispozitivul conectat la conectorul OPTICAL IN (intrare audio digitală optică) este dezactivat.

Sugestie

- Puteți activa sau dezactiva funcția de Așteptare automată dacă utilizați „Sony | Music Center”.

Notă

- În timp ce un microfon sau o chitară este conectată la difuzor, funcția Așteptare automată este dezactivată.
- Când difuzorul alimentează electric celălalt dispozitiv, funcția de Așteptare automată este dezactivată.

Pornirea/oprirea funcției Așteptare automată

- 1 **Porniți difuzorul.**
- 2 **Atingeți prelungit ►|| (redare) și – (volum) pe difuzor simultan timp de aproximativ 5 secunde.**
 - Când funcția Așteptare automată este dezactivată, indicatorul ⏻ (alimentare) clipește de 3 ori în portocaliu.
 - Când funcția Așteptare automată este activată, indicatorul ⏻ (alimentare) clipește de două ori în portocaliu.

Subiect asociat

- [Funcțiile oferite de „Sony | Music Center”](#)

5-047-068-51(1) Copyright 2023 Sony Corporation

Difuzor wireless
SRS-XV800

Activarea/dezactivarea luminii difuzorului (funcția de iluminare)

Difuzorul se aprinde în timpul audiției muzicale, pentru a anima atmosfera. Când achiziționați difuzorul, funcția de iluminare este activată.

1 Porniți difuzorul.

Indicatorul  (alimentare) se aprinde în verde.
Difuzorul se aprinde.



Pentru pornirea (lumină pornită)/oprirea (lumină oprită) funcției de iluminare

Atingeți LIGHT pe difuzor pentru a activa/dezactiva funcția de iluminare.



- Prin utilizarea funcției „Illumination” din „Sony | Music Center” puteți activa/dezactiva funcția de iluminare sau puteți alege diferitele moduri de iluminare.
- Dacă utilizați funcția „Illumination” pe „Fiestable”, puteți schimba și culoarea iluminării pentru lumina difuzorului.

Notă

- Când lumina difuzorului este prea puternică sau deranjantă, creșteți nivelul luminilor camerei sau opriți funcția de iluminare.

Subiect asociat

- [Funcțiile oferite de „Sony | Music Center”](#)
- [Funcțiile oferite de „Fiestable”](#)

5-047-068-51(1) Copyright 2023 Sony Corporation

Conectarea difuzorului la un televizor

- 1 Așezați difuzorul în poziție verticală, apoi conectați o mufă jack de ieșire optică de la televizor la conectorul OPTICAL IN (intrare audio digitală optică) din difuzor cu ajutorul cablului digital optic furnizat.

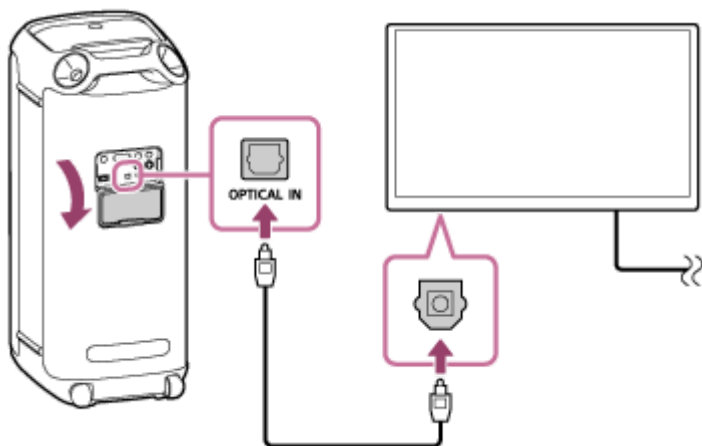

Notă

- Verificați forma mufelor (📎) cablului digital optic și introduceți-le în conectorul respectiv și mufa jack.
- Nu utilizați conectorul OPTICAL IN în locuri în care este probabil ca difuzorul să fie stropit cu apă. Cablul de alimentare c.a. furnizat, precum și mufele jack și porturile (AC IN/USB/AUDIO IN/OPTICAL IN/MIC/GUITAR) din spatele capacului nu sunt proiectate pentru rezistență la apă.

- 2 Porniți televizorul.

- 3 Modificați setările de ieșire audio ale televizorului.

Specificați PCM ca metodă de ieșire audio digitală pe televizor.

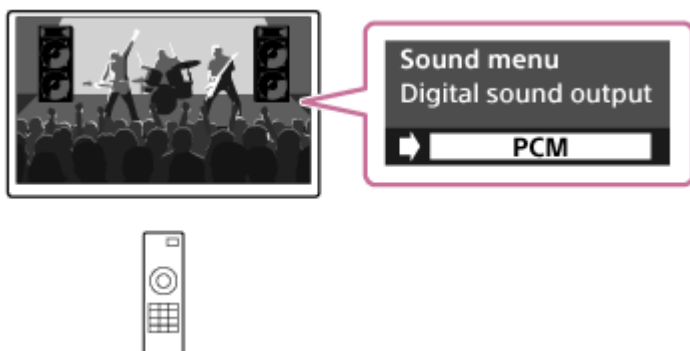

- 4 Atingeți OPTICAL IN pe difuzor.

Sugestie

- Pentru operații cu televizorul, consultați manualul de instrucțiuni ce vă însoțește televizorul.

- Dacă se specifică o altă metodă decât PCM ca metodă de ieșire audio digitală pe televizor, este posibil ca sunetul programelor de televiziune, cum ar fi filmele și programele de difuzare a sporturilor, să nu poată fi emis cu succes.

Subiect asociat

- [Audiție pe televizor \(prin utilizarea funcției TV Sound Booster\)](#)
- [Audiție pe televizor \(fără utilizarea funcției TV Sound Booster\)](#)

5-047-068-51(1) Copyright 2023 Sony Corporation

Difuzor wireless
SRS-XV800

Conectarea la un dispozitiv USB

Dispozitive USB compatibile

- Dispozitive USB compatibile cu USB din clasa Mass Storage
- Dispozitive USB formate în sistemul de fișiere FAT (cu excepția exFAT)

Este posibil ca unele dispozitive USB să nu funcționeze cu difuzorul, chiar dacă acestea îndeplinesc condițiile de mai sus.

Utilizarea dispozitivelor iPhone printr-o conexiune USB nu este acceptată.

Notă

- Când este necesară conexiunea prin cablu USB, utilizați cablul USB care însoțește dispozitivul USB. Consultați instrucțiunile de utilizare furnizate cu dispozitivul USB pentru detalii privind metoda de operare.
- Nu conectați difuzorul și dispozitivul USB printr-un hub USB.
- Când dispozitivul USB este conectat, difuzorul citește toate fișierele de pe dispozitivul USB. Dacă există multe foldere sau fișiere pe dispozitivul USB, citirea dispozitivului USB poate dura mult timp.
- În cazul unor dispozitive USB conectate, poate exista o întârziere înainte de efectuarea unei operațiuni de către acest difuzor.
- Nu se poate garanta compatibilitatea cu toate software-urile de codificare/scriș. Dacă fișierele audio de pe dispozitivul USB au fost codificate inițial cu software incompatibil, acele fișiere pot produce zgomote sau sunet întrerupt sau este posibil să nu se redea deloc.
- Acest difuzor nu acceptă neapărat toate funcțiile oferite de un dispozitiv USB conectat.
- Nu utilizați portul PLAY/CHARGE OUTPUT (USB) în locuri în care este probabil ca difuzorul să fie stropit cu apă. Cablul de alimentare c.a. furnizat, precum și mufele jack și porturile (AC IN/USB/AUDIO IN/OPTICAL IN/MIC/GUITAR) din spatele capacului nu sunt proiectate pentru rezistență la apă.

1 Conectați un dispozitiv USB la portul PLAY/CHARGE OUTPUT (USB).

2 Atingeți USB pe difuzor.

Subiect asociat

- [Ascultarea muzicii de pe un dispozitiv USB](#)

Difuzor wireless
SRS-XV800

Asocierea și conectarea cu dispozitive BLUETOOTH®

Asocierea este procesul necesar pentru înregistrarea reciprocă a informațiilor pe dispozitivele BLUETOOTH care se conectează în regim fără fir.

În scopul asocierii cu al doilea dispozitiv BLUETOOTH sau unul ulterior, efectuați următoarea procedură de asociere pentru fiecare dispozitiv.

Informațiile privind asocierea sunt stocate în difuzor când difuzorul este dezactivat.

Înainte de a utiliza difuzorul, nu uitați să urmați pașii de mai jos:

- Așezați dispozitivul BLUETOOTH pe o rază de 1 m față de difuzor.
- Conectați difuzorul la o priză c.a. prin cablul de alimentare c.a. furnizat. Aveți și alternativa de a încărca bateria încorporată la un nivel suficient.
- Pentru a evita emiterea bruscă de sunete puternice din difuzor, reduceți volumul atât al dispozitivului BLUETOOTH, cât și al difuzorului, sau opriți redarea muzicală.
În funcție de dispozitivul BLUETOOTH, volumul dispozitivului poate fi sincronizat cu volumul difuzorului când redarea muzicală începe după ce o conexiune BLUETOOTH este realizată între dispozitivele BLUETOOTH și difuzor.
- Pregătiți instrucțiunile de utilizare furnizate cu dispozitivul BLUETOOTH pentru a fi consultate.

1 Porniți difuzorul.



2 Atingeți (BLUETOOTH) pe difuzor.

3 Verificați starea indicatorului (BLUETOOTH).

Când indicatorul se aprinde dublu intermitent



În cazul în care difuzorul este asociat cu un dispozitiv BLUETOOTH pentru prima dată după achiziționare sau în cazul în care difuzorul este inițializat (difuzorul nu are informații de asociere), difuzorul intră automat în modul de asociere când este pornit. Treceți la pasul 5 .

Când indicatorul clipește lent



Difuzorul caută conexiuni BLUETOOTH.

- Pentru a asocia difuzorul cu un al doilea dispozitiv sau cu alte dispozitive BLUETOOTH (când difuzorul are informații privind asocierea altor dispozitive cu BLUETOOTH), treceți la pasul 4 .
- Pentru a reconecta difuzorul la unul dintre dispozitivele BLUETOOTH care au fost asociate cu difuzorul înainte, treceți la pasul 5 .
Difuzorul va fi automat conectat prin simpla activare a funcției BLUETOOTH pe dispozitivul BLUETOOTH.
În funcție de dispozitivul BLUETOOTH, difuzorul poate fi reconectat cu dispozitivul imediat după pornire. Pentru detalii, consultați instrucțiunile de utilizare ce însoțesc dispozitivul dvs. BLUETOOTH.

Când indicatorul rămâne aprins



Difuzorul a fost conectat la dispozitivul BLUETOOTH.

Pentru a vă conecta la alte dispozitive BLUETOOTH, urmați una dintre procedurile de mai jos.

- Pentru a asocia difuzorul cu un al doilea dispozitiv sau cu alte dispozitive BLUETOOTH (când difuzorul are informații privind asocierea altor dispozitive cu BLUETOOTH), treceți la pasul 4.
- Pentru a reconecta difuzorul la unul dintre dispozitivele BLUETOOTH care au fost asociate cu difuzorul înainte, treceți la pasul 5. Difuzorul va fi automat conectat prin simpla activare a funcției BLUETOOTH pe dispozitivul BLUETOOTH.

4 Atingeți prelungit (BLUETOOTH) pe difuzor timp de aproximativ 2 secunde.

Veți auzi mesajul de ghidare vocală (Pairing (Asociere)) din difuzor, iar indicatorul  (BLUETOOTH) va începe să clipească de două ori (modul de asociere).



5 Efectuați procedura de asociere pe dispozitivul BLUETOOTH pentru a detecta difuzorul.

Când apare o listă a dispozitivelor detectate pe afișajul dispozitivului BLUETOOTH, selectați „SRS-XV800”.

Dacă este necesară o cheie de acces* pe afișajul dispozitivului BLUETOOTH, introduceți „0000”.

* Cheia de acces poate fi denumită „cod de acces”, „cod PIN”, „număr PIN” sau „parolă”.

6 Realizați o conexiune BLUETOOTH prin dispozitivul BLUETOOTH.

Când conexiunea BLUETOOTH este realizată, veți auzi sunetul de notificare emis de difuzor, iar indicatorul  (BLUETOOTH) se va aprinde constant în loc să fie intermitent.

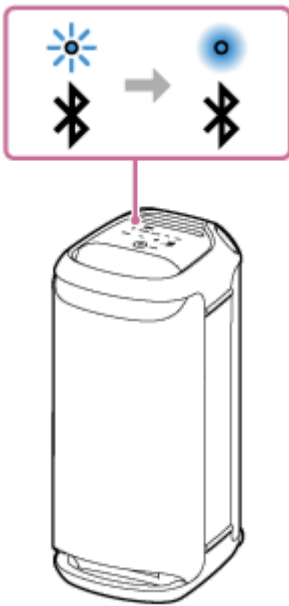

Când conexiunea BLUETOOTH nu este realizată, repetați începând cu pasul **4**.

Sugestie

- Când funcția BLUETOOTH este activată pe un dispozitiv BLUETOOTH care a fost conectat anterior cu difuzorul, difuzorul este reconectat cu dispozitivul imediat după pornirea difuzorului.
- Instrucțiunile de mai sus privind dispozitivul BLUETOOTH au rol exemplificativ. Pentru detalii, consultați instrucțiunile de utilizare ce însoțesc dispozitivul dvs. BLUETOOTH.
- Puteți efectua operațiuni, inclusiv realizarea conexiunilor BLUETOOTH și întreruperea lor, prin utilizarea „Sony | Music Center”.
- Puteți conecta difuzorul simultan cu până la 2 dispozitive BLUETOOTH. (Conexiune multipunct)

Notă

- Modul de asociere a difuzorului este eliberat după aproximativ 5 minute, iar indicatorul  (BLUETOOTH) clipește lent. Cu toate acestea, când difuzorul nu are informații privind asocierea, de exemplu în setările din fabrică, modul de asociere nu este eliberat. Dacă modul de asociere este eliberat înainte de terminarea procesului, repetați de la pasul **4**.
- Cheia de acces a difuzorului este „0000”. Dacă pe dispozitivul BLUETOOTH este setată și altă cheie de acces în afară de „0000” nu se poate realiza asocierea cu difuzorul.
- Odată ce dispozitivele BLUETOOTH sunt asociate, nu trebuie să mai fie asociate din nou, cu excepția următoarelor cazuri:
 - Informațiile de asociere au fost șterse după reparații etc.
 - Difuzorul este deja asociat cu 8 dispozitive și un alt dispozitiv trebuie să fie asociat. Difuzorul poate fi asociat cu până la 8 dispozitive. Când un nou dispozitiv este asociat pe lângă cele 8 dispozitive asociate, informațiile de asociere ale primului dispozitiv conectat printr-o conexiune BLUETOOTH sunt înlocuite cu informațiile celui nou.
 - Informațiile despre asocierea cu difuzorul au fost șterse din dispozitivul BLUETOOTH.
 - Difuzorul este inițializat. Toate informațiile de asociere se vor șterge. Dacă inițializați difuzorul, este posibil să nu se poată conecta dispozitivul dvs. BLUETOOTH. În acest caz, ștergeți informațiile de asociere ale difuzorului din dispozitivul dvs. BLUETOOTH și apoi efectuați din nou procedura de asociere.

- Difuzorul poate fi asociat cu mai multe dispozitive, însă poate reda muzică numai de pe un singur dispozitiv asociat o dată.
- Când folosiți funcția Pereche Stereo sau funcția Petreceri Conectate, nu puteți utiliza capacitatea de conexiune multipunct.

Subiect asociat

- [Conectarea simultană a difuzorului cu 2 dispozitive BLUETOOTH \(conexiune multipunct\)](#)
- [Ascultarea muzicii de pe un dispozitiv prin conexiunea BLUETOOTH](#)
- [Închiderea conexiunii BLUETOOTH \(după utilizare\)](#)

5-047-068-51(1) Copyright 2023 Sony Corporation

Difuzor wireless
SRS-XV800

Conectarea cu un computer printr-o conexiune BLUETOOTH (Windows®)

Asocierea este procesul necesar pentru înregistrarea reciprocă a informațiilor pe dispozitivele BLUETOOTH care se conectează în regim fără fir.

Este necesară asocierea unui dispozitiv cu un difuzor pentru a realiza conexiunea BLUETOOTH pentru prima dată.

Efectuați aceleași proceduri pentru asocierea la alte dispozitive.

Informațiile privind asocierea sunt stocate în difuzor când difuzorul este dezactivat.

Sisteme de operare acceptate

Windows 11, Windows 10

Efectuați următoarele operații înainte de a începe.

- Așezați computerul pe o rază de 1 m față de difuzor.
- Conectați difuzorul la o priză c.a. prin cablul de alimentare c.a. furnizat. Aveți și alternativa de a încărca bateria încorporată la un nivel suficient.
- Pregătiți pentru consultare instrucțiunile de utilizare furnizate cu computerul.
- Pentru a evita emiterea bruscă de sunete puternice din difuzor, reduceți volumul atât al dispozitivului BLUETOOTH, cât și al difuzorului, sau opriți redarea muzicală.
- Setări difuzorul computerului pe pornit.
Dacă difuzorul computerului dvs. este setat pe  (silențios), nu se redă sunet prin difuzorul BLUETOOTH.
 - Când difuzorul computerului este setat pe pornit:



1 Porniți difuzorul.



2 Atingeți  (BLUETOOTH) pe difuzor.

3 Verificați indicatorul  (BLUETOOTH) pentru a vedea dacă este activ.

Când indicatorul se aprinde dublu intermitent



După ce asociați difuzorul cu un dispozitiv BLUETOOTH pentru prima dată de la achiziționare sau când inițializați difuzorul (difuzorul nu are informații despre asociere), difuzorul intră automat în modul de asociere când este pornit. Treceți la pasul **5**.

Când indicatorul clipește lent



Difuzorul caută conexiuni BLUETOOTH.

- Pentru a asocia difuzorul cu un al doilea dispozitiv sau cu alte dispozitive BLUETOOTH (când difuzorul are informații privind asocierea altor dispozitive cu BLUETOOTH), treceți la pasul **4**.
- Pentru a reconecta difuzorul la unul dintre dispozitivele BLUETOOTH care au fost asociate cu difuzorul înainte, treceți la pasul **5**.

În funcție de dispozitivul BLUETOOTH, difuzorul poate fi reconectat cu dispozitivul imediat după pornire. Pentru detalii, consultați instrucțiunile de utilizare ce însoțesc dispozitivul dvs. BLUETOOTH.

Când indicatorul rămâne aprins



Difuzorul este deja conectat la unul dintre dispozitivele BLUETOOTH.

Pentru a conecta difuzorul la un alt dispozitiv BLUETOOTH, efectuați una dintre următoarele operații:

- Pentru a asocia difuzorul cu un al doilea dispozitiv sau cu alte dispozitive BLUETOOTH (când difuzorul are informații privind asocierea altor dispozitive cu BLUETOOTH), treceți la pasul 4 .
- Pentru a reconecta difuzorul la unul dintre dispozitivele BLUETOOTH care au fost asociate cu difuzorul înainte, treceți la pasul 5 .

4 Atingeți prelungit (BLUETOOTH) pe difuzor timp de aproximativ 2 secunde.

Veți auzi mesajul de ghidare vocală (Pairing (Asociere)) din difuzor, iar indicatorul  (BLUETOOTH) va începe să clipească de două ori (modul de asociere).



5 Scoateți computerul din modul inactiv dacă este în modul de așteptare (repaus) sau hibernare.

6 Înregistrați difuzorul în computer.

Pe Windows 11

1. Faceți clic pe butonul [Start], apoi pe [Settings].

2. Faceți clic pe [Bluetooth & devices].

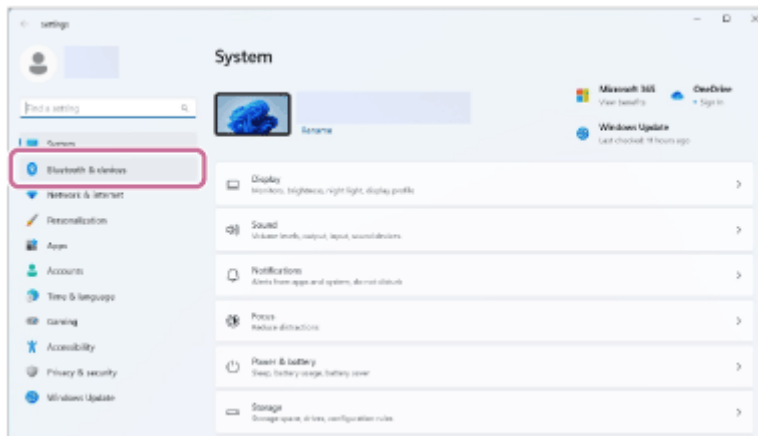

3. Faceți clic pe comutatorul [Bluetooth] pentru a activa funcția BLUETOOTH, apoi faceți clic pe [Add device].

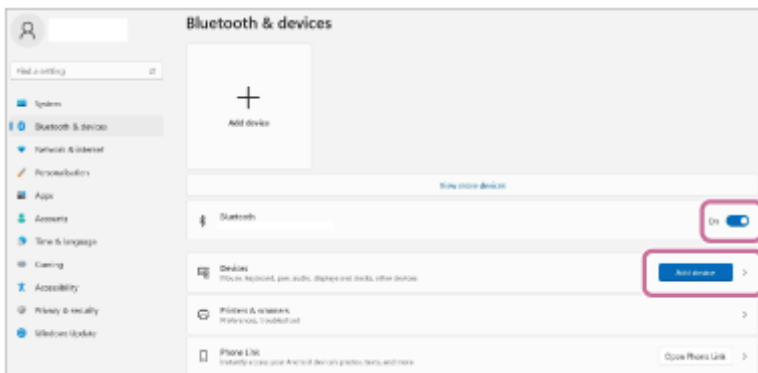

4. Faceți clic pe [Bluetooth].

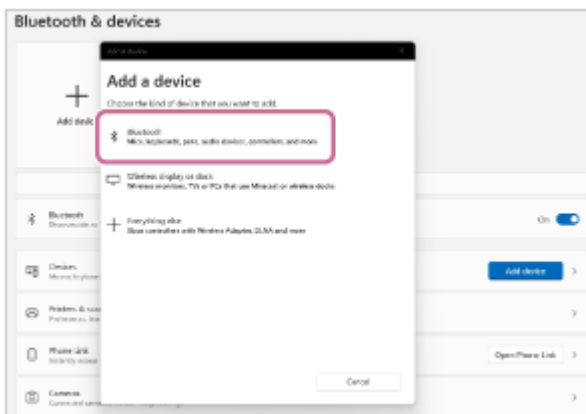

5. Selectați [SRS-XV800].

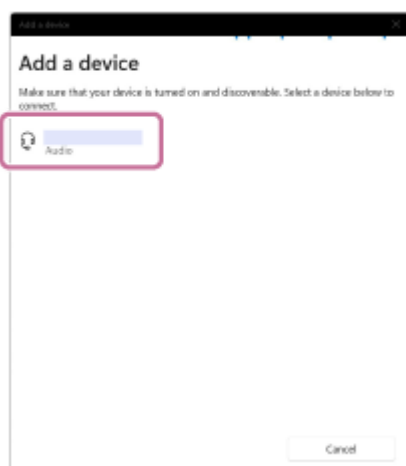

Dacă este necesară o cheie de acces*, introduceți „0000”.

Dacă [SRS-XV800] nu apare, reluați operația de la pasul 4 .

* Cheia de acces poate fi denumită „cod de acces”, „cod PIN”, „număr PIN” sau „parolă”.

6. După asociere, conexiunea prin BLUETOOTH se realizează automat și mesajul [Connected music] sau [Connected voice, music] se va afișa pe ecran. Treceți la pasul 7 .



Pe Windows 10

1. Faceți clic pe butonul [Start], apoi pe [Settings].
2. Faceți clic pe [Devices].

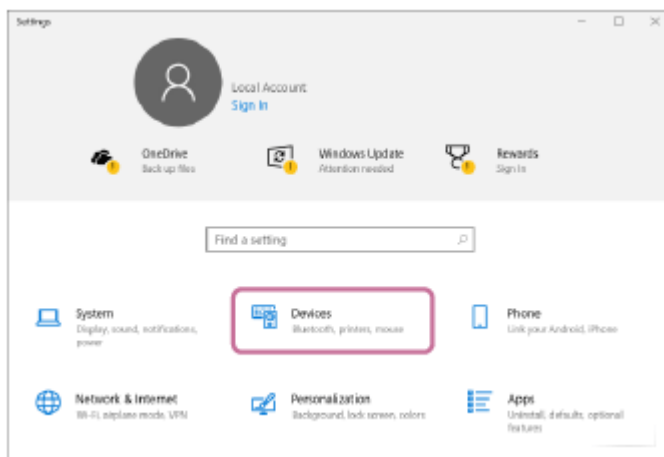

3. Faceți clic pe fila [Bluetooth & other devices], apoi pe comutatorul [Bluetooth] pentru a activa funcția BLUETOOTH, apoi faceți clic pe [Add Bluetooth or other device].

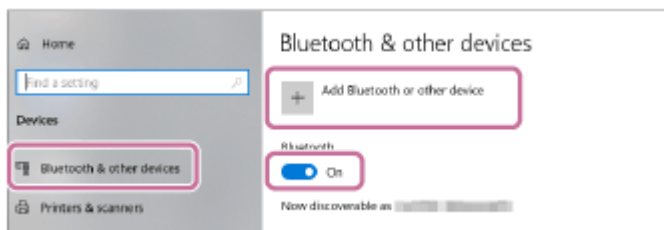

4. Faceți clic pe [Bluetooth].

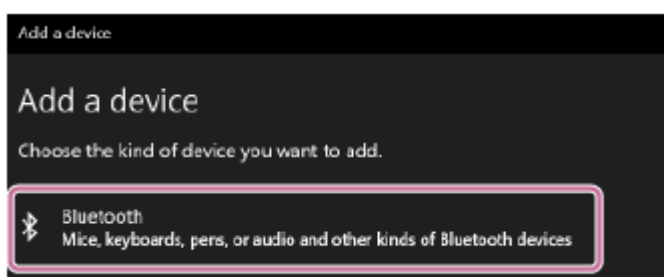

5. Selectați [SRS-XV800].

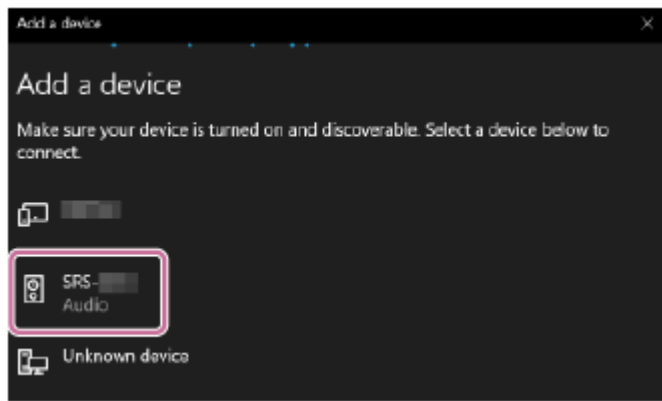

Dacă este necesară o cheie de acces*, introduceți „0000”.

Dacă [SRS-XV800] nu apare, reluați operația de la pasul 4 .

* Cheia de acces poate fi denumită „cod de acces”, „cod PIN”, „număr PIN” sau „parolă”.

6. După asociere, conexiunea prin BLUETOOTH se realizează automat și mesajul [Connected music] sau [Connected voice, music] se va afișa pe ecran. Treceți la pasul 7 .

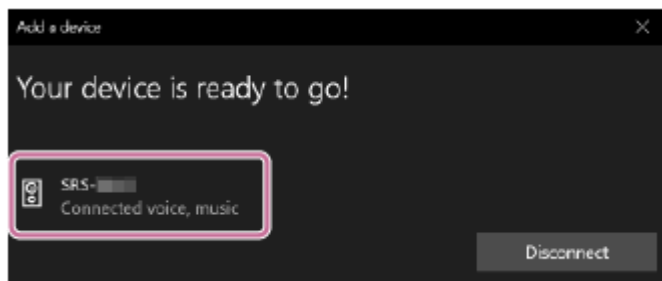

7. Urmăriți instrucțiunile de pe ecran pentru a realiza conexiunea prin BLUETOOTH.

Când conexiunea BLUETOOTH este realizată, veți auzi sunetul de notificare emis de difuzor, iar indicatorul  (BLUETOOTH) se va aprinde constant în loc să fie intermitent.

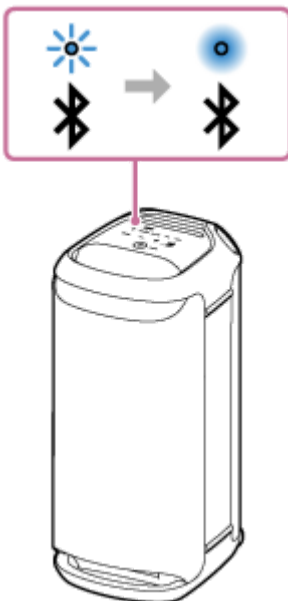

Dacă încercarea de conectare este nereușită, repetați procedura de la pasul 4 .

Sugestie

- Instrucțiunile de mai sus privind computerul au rol exemplificativ. Pentru detalii, consultați instrucțiunile de utilizare ce însoțesc computerul dvs. În plus, nu toate computerele au fost testate și nu s-a constatat compatibilitatea pentru toate acestea cu procedura de mai sus, iar procedura nu este valabilă pentru computere artisanale.
- Puteți conecta difuzorul simultan cu până la 2 dispozitive BLUETOOTH. (Conexiune multipunct)

Notă

- Modul de asociere a difuzorului este eliberat după aproximativ 5 minute, iar indicatorul  (BLUETOOTH) clipește lent. Cu toate acestea, când difuzorul nu are informații privind asocierea, de exemplu în setările din fabrică, modul de asociere nu este eliberat. Dacă modul de asociere este eliberat înainte de terminarea procesului, repetați de la pasul 4.
- Odată ce dispozitivele BLUETOOTH sunt asociate, nu trebuie să mai fie asociate din nou, cu excepția următoarelor cazuri:
 - Informațiile de asociere au fost șterse după reparații etc.
 - Difuzorul este deja asociat cu 8 dispozitive și un alt dispozitiv trebuie să fie asociat. Difuzorul poate fi asociat cu până la 8 dispozitive. Când un nou dispozitiv este asociat pe lângă cele 8 dispozitive asociate, informațiile de asociere ale primului dispozitiv conectat printr-o conexiune BLUETOOTH sunt înlocuite cu informațiile celui nou.
 - Informațiile despre asocierea cu difuzorul au fost șterse din dispozitivul BLUETOOTH.
 - Difuzorul este inițializat. Toate informațiile de asociere se vor șterge. Dacă inițializați difuzorul, este posibil să nu se poată conecta computerul dvs. În acest caz, ștergeți informațiile de asociere ale difuzorului din computerul dvs. și apoi efectuați din nou operațiunea de asociere.
- Difuzorul poate fi asociat cu mai multe dispozitive, însă poate reda muzică numai de pe un singur dispozitiv asociat o dată.
- Cheia de acces a difuzorului este „0000”. Dacă pe dispozitivul BLUETOOTH este setată și altă cheie de acces în afară de „0000” nu se poate realiza asocierea cu difuzorul.
- Când folosiți funcția Pereche Stereo sau funcția Petreceri Conectate, nu puteți utiliza capacitatea de conexiune multipunct.

Subiect asociat

- [Conectarea simultană a difuzorului cu 2 dispozitive BLUETOOTH \(conexiune multipunct\)](#)
- [Ascultarea muzicii de pe un dispozitiv prin conexiunea BLUETOOTH](#)
- [Închiderea conexiunii BLUETOOTH \(după utilizare\)](#)

Difuzor wireless
SRS-XV800

Conectarea cu un computer printr-o conexiune BLUETOOTH (Mac)

Asocierea este procesul necesar pentru înregistrarea reciprocă a informațiilor pe dispozitivele BLUETOOTH care se conectează în regim fără fir.

Este necesară asocierea unui dispozitiv cu un difuzor pentru a realiza conexiunea BLUETOOTH pentru prima dată. Efectuați aceleași proceduri pentru asocierea la alte dispozitive.

Informațiile privind asocierea sunt stocate în difuzor când difuzorul este dezactivat.

Sisteme de operare acceptate

macOS Monterey (versiune 12.6)

Efectuați următoarele operații înainte de a începe.

- Așezați computerul pe o rază de 1 m față de difuzor.
- Conectați difuzorul la o priză c.a. prin cablul de alimentare c.a. furnizat. Aveți și alternativa de a încărca bateria încorporată la un nivel suficient.
- Pregătiți pentru consultare instrucțiunile de utilizare furnizate cu computerul.
- Pentru a evita emiterea bruscă de sunete puternice din difuzor, reduceți volumul atât al dispozitivului BLUETOOTH, cât și al difuzorului, sau opriți redarea muzicală.
- Setări difuzorul computerului pe pornit.
Dacă difuzorul computerului dvs. este setat pe  (silențios), nu se redă sunet prin difuzorul BLUETOOTH.

– Când difuzorul computerului este setat pe pornit:



1 Porniți difuzorul.



2 Atingeți  (BLUETOOTH) pe difuzor.

3 Verificați indicatorul  (BLUETOOTH) pentru a vedea dacă este activ.

Când indicatorul se aprinde dublu intermitent



După ce asociați difuzorul cu un dispozitiv BLUETOOTH pentru prima dată de la achiziționare sau când inițializați difuzorul (difuzorul nu are informații despre asociere), difuzorul intră automat în modul de asociere când este pornit. Treceți la pasul 5 .

Când indicatorul clipește lent



Difuzorul caută conexiuni BLUETOOTH.

- Pentru a asocia difuzorul cu un al doilea dispozitiv sau cu alte dispozitive BLUETOOTH (când difuzorul are informații privind asocierea altor dispozitive cu BLUETOOTH), treceți la pasul 4 .
- Pentru a reconecta difuzorul la unul dintre dispozitivele BLUETOOTH care au fost asociate cu difuzorul înainte, treceți la pasul 5 .

În funcție de dispozitivul BLUETOOTH, difuzorul poate fi reconectat cu dispozitivul imediat după pornire. Pentru detalii, consultați instrucțiunile de utilizare ce însoțesc dispozitivul dvs. BLUETOOTH.

Când indicatorul rămâne aprins



Difuzorul este deja conectat la unul dintre dispozitivele BLUETOOTH.

Pentru a conecta difuzorul la un alt dispozitiv BLUETOOTH, efectuați una dintre următoarele operații:

- Pentru a asocia difuzorul cu un al doilea dispozitiv sau cu alte dispozitive BLUETOOTH (când difuzorul are informații privind asocierea altor dispozitive cu BLUETOOTH), treceți la pasul 4 .
- Pentru a reconecta difuzorul la unul dintre dispozitivele BLUETOOTH care au fost asociate cu difuzorul înainte, treceți la pasul 5 .

4 Atingeți prelungit (BLUETOOTH) pe difuzor timp de aproximativ 2 secunde.

Veți auzi mesajul de ghidare vocală (Pairing (Asociere)) din difuzor, iar indicatorul  (BLUETOOTH) va începe să clipească de două ori (modul de asociere).



5 Căutați difuzorul pe computer.

1. Faceți clic pe [ (System Preferences)] - [Bluetooth] din bara de activități din partea inferioară din dreapta ecranului.

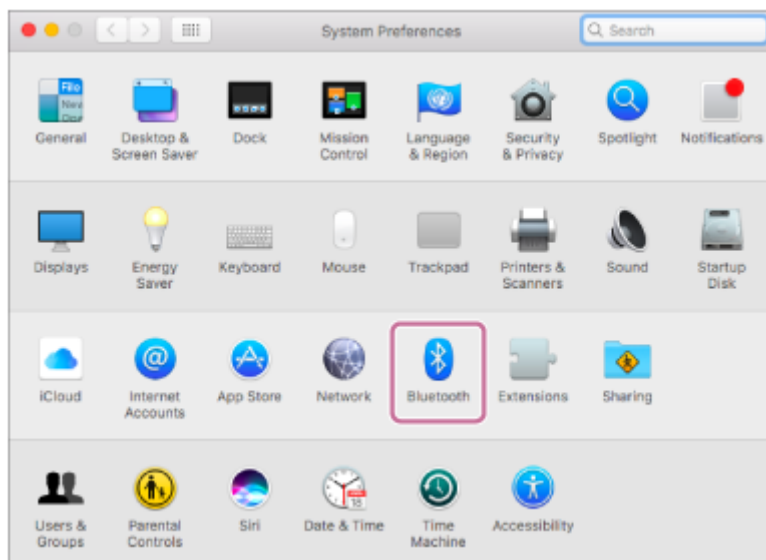

2. Selectați [SRS-XV800] din ecranul Bluetooth, apoi faceți clic pe [Pair].

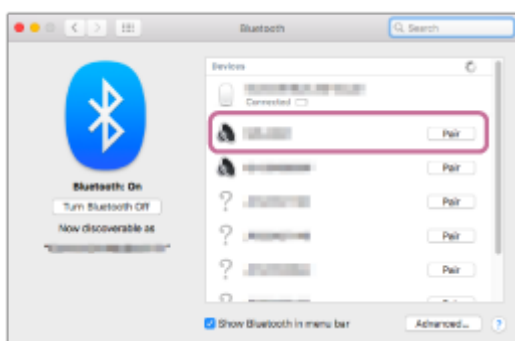

6 Urmăriți instrucțiunile de pe ecran pentru a realiza conexiunea prin BLUETOOTH.

Când conexiunea BLUETOOTH este realizată, veți auzi sunetul de notificare emis de difuzor, iar indicatorul  (BLUETOOTH) se va aprinde constant în loc să fie intermitent.

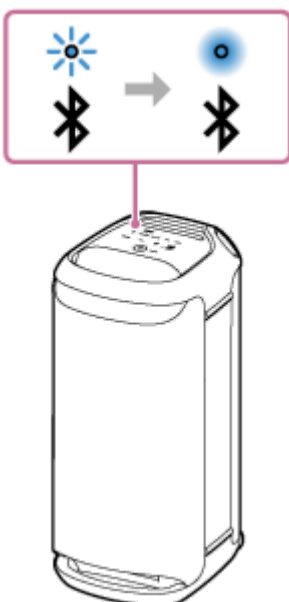

Dacă încercarea de conectare este nereușită, repetați procedura de la pasul **4**.

7 Faceți clic pe pictograma difuzorului din colțul din dreapta sus al ecranului și selectați [SRS-XV800] din [Output Device].

Vă puteți bucura de muzica redată etc. de pe computerul dvs.

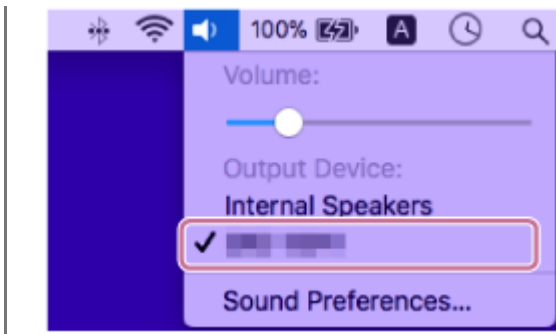

Sugestie

- Instrucțiunile de mai sus privind computerul au rol exemplificativ. Pentru detalii, consultați instrucțiunile de utilizare ce însoțesc computerul dvs. În plus, nu toate computerele au fost testate și nu s-a constatat compatibilitatea pentru toate acestea cu procedura de mai sus, iar procedura nu este valabilă pentru computere artisanale.
- Puteți conecta difuzorul simultan cu până la 2 dispozitive BLUETOOTH. (Conexiune multipunct)

Notă

- Modul de asociere a difuzorului este eliberat după aproximativ 5 minute, iar indicatorul  (BLUETOOTH) clipește lent. Cu toate acestea, când difuzorul nu are informații privind asocierea, de exemplu în setările din fabrică, modul de asociere nu este eliberat. Dacă modul de asociere este eliberat înainte de terminarea procesului, repetați de la pasul 4.
- Odată ce dispozitivele BLUETOOTH sunt asociate, nu trebuie să mai fie asociate din nou, cu excepția următoarelor cazuri:
 - Informațiile de asociere au fost șterse după reparații etc.
 - Difuzorul este deja asociat cu 8 dispozitive și un alt dispozitiv trebuie să fie asociat. Difuzorul poate fi asociat cu până la 8 dispozitive. Când un nou dispozitiv este asociat pe lângă cele 8 dispozitive asociate, informațiile de asociere ale primului dispozitiv conectat printr-o conexiune BLUETOOTH sunt înlocuite cu informațiile celui nou.
 - Informațiile despre asocierea cu difuzorul au fost șterse din dispozitivul BLUETOOTH.
 - Difuzorul este inițializat. Toate informațiile de asociere se vor șterge. Dacă inițializați difuzorul, este posibil să nu se poată conecta computerul dvs. În acest caz, ștergeți informațiile de asociere ale difuzorului din computerul dvs. și apoi efectuați din nou operațiunea de asociere.
- Difuzorul poate fi asociat cu mai multe dispozitive, însă poate reda muzică numai de pe un singur dispozitiv asociat o dată.
- Cheia de acces a difuzorului este „0000”. Dacă pe dispozitivul BLUETOOTH este setată și altă cheie de acces în afară de „0000” nu se poate realiza asocierea cu difuzorul.
- Când folosiți funcția Pereche Stereo sau funcția Ptrecheri Conectate, nu puteți utiliza capacitatea de conexiune multipunct.

Subiect asociat

- [Conectarea simultană a difuzorului cu 2 dispozitive BLUETOOTH \(conexiune multipunct\)](#)
- [Ascultarea muzicii de pe un dispozitiv prin conexiunea BLUETOOTH](#)
- [Închiderea conexiunii BLUETOOTH \(după utilizare\)](#)

Difuzor wireless
SRS-XV800

Conectarea simultană a difuzorului cu 2 dispozitive BLUETOOTH (conexiune multipunct)

Când difuzorul este conectat simultan cu 2 dispozitive BLUETOOTH printr-o conexiune BLUETOOTH, puteți realiza următoarele acțiuni:

- Comutarea sursei de redare muzicală între 2 dispozitive
Puteți comuta sursa de redare muzicală de pe un dispozitiv pe altul fără a mai reface conexiunea prin BLUETOOTH.

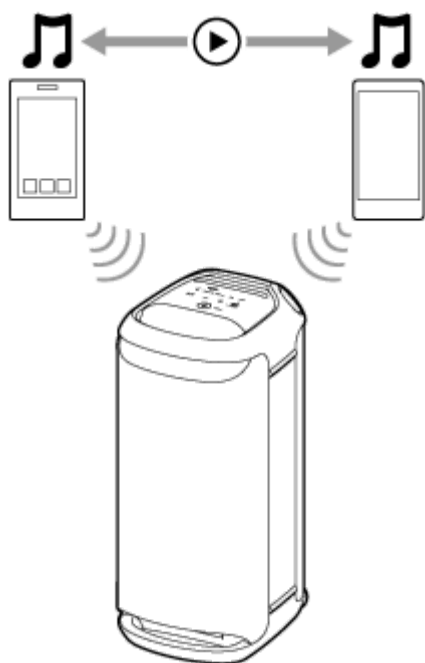

Conectarea simultană a difuzorului cu 2 dispozitive prin BLUETOOTH

1 Conectați difuzorul cu primul dispozitiv BLUETOOTH.

Pentru detalii despre procedura de conectare BLUETOOTH, consultați una dintre următoarele situații care s-ar putea aplica dispozitivului dvs.

- [Asocierea și conectarea cu dispozitive BLUETOOTH®](#)
- [Conectarea cu un computer printr-o conexiune BLUETOOTH \(Windows®\)](#)
- [Conectarea cu un computer printr-o conexiune BLUETOOTH \(Mac\)](#)

2 În timp ce mențineți difuzorul conectat la primul dispozitiv BLUETOOTH, atingeți prelungit (BLUETOOTH) de pe difuzor timp de aproximativ 2 secunde.

Veți auzi mesajul de ghidare vocală (Pairing (Asociere)) din difuzor, iar indicatorul  (BLUETOOTH) începe să clipească de două ori (modul de asociere).



3 Acționați al doilea dispozitiv BLUETOOTH pentru a căuta difuzorul.

4 Urmați instrucțiunile de pe ecran pentru a realiza conexiunea prin BLUETOOTH.

Când conexiunea BLUETOOTH este realizată, veți auzi sunetul de notificare emis de difuzor, iar indicatorul  (BLUETOOTH) se va aprinde constant în loc să fie intermitent.

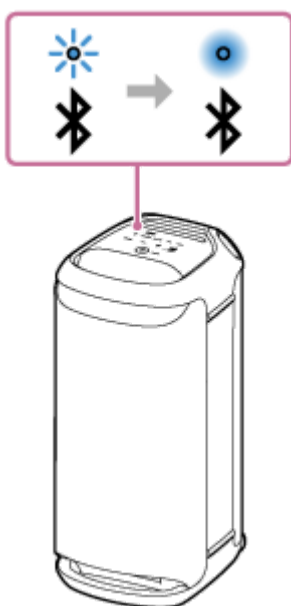

Schimbarea dispozitivelor BLUETOOTH în conexiune multipunct

În timp ce mențineți difuzorul conectat la 2 dispozitive în conexiunea multipunct, puteți încerca să conectați alt dispozitiv prin conexiunea BLUETOOTH.

Când operați difuzorul și al treilea dispozitiv pentru a încerca să realizați o conexiune BLUETOOTH, conexiunea BLUETOOTH cu unul dintre cele 2 dispozitive utilizate la redarea muzicală anterioară este păstrată și conexiunea BLUETOOTH cu celălalt dispozitiv este întreruptă. Apoi, o conexiune BLUETOOTH este realizată între difuzor și al treilea dispozitiv.

Redarea muzicală în timp ce difuzorul este conectat cu 2 dispozitive în conexiune multipunct

- Când acționați difuzorul pentru redarea muzicală, muzica începe să se redea pe unul dintre dispozitive în conexiunea multipunct care s-a utilizat la redarea anterioară.

- Pentru a reda muzică pe alt (al doilea) dispozitiv în conexiune multipunct, acționați al doilea dispozitiv pentru a începe redarea muzicală.
În funcție de stare, s-ar putea să auziți în continuare muzică redată pe același (primul) dispozitiv de la difuzor după ce acționați al doilea dispozitiv pentru a începe redarea. În astfel de situații, opriți redarea pe primul. Apoi, puteți asculta muzică redată pe al doilea.

Sugestie

- Când funcția BLUETOOTH este activată pe un dispozitiv BLUETOOTH care a fost conectat anterior cu difuzorul, difuzorul este reconectat cu dispozitivul imediat după pornirea difuzorului.
- Puteți efectua operațiuni, inclusiv realizarea conexiunilor BLUETOOTH și întreruperea lor, prin utilizarea „Sony | Music Center”.

Notă

- Când folosiți funcția Pereche Stereo sau funcția Petreceri Conectate, nu puteți utiliza capacitatea de conexiune multipunct.
- În funcție de dispozitivul BLUETOOTH, s-ar putea să nu reușiți să utilizați capacitățile de conexiune multipunct.
- Conexiunea multipunct nu poate fi dezactivată.

Subiect asociat

- [Asocierea și conectarea cu dispozitive BLUETOOTH®](#)
- [Conectarea cu un computer printr-o conexiune BLUETOOTH \(Windows®\)](#)
- [Conectarea cu un computer printr-o conexiune BLUETOOTH \(Mac\)](#)

Difuzor wireless
SRS-XV800

Audiție pe televizor (prin utilizarea funcției TV Sound Booster)

Funcția unică Sony numită „TV Sound Booster”^{*} vă permite să vă bucurați de un sunet optimizat pentru conținutul audiovizual, precum videoclipuri cu spectacole live și filme. Datorită propagării în jur a sunetelor joase profunde și a sunetelor înalte realiste, vă puteți bucura de o experiență audiovizuală autentică și vă simțiți ca și cum ați fi la un spectacol live.

Utilizați „Sony | Music Center” pentru a configura funcția TV Sound Booster.

Nu uitați să instalați în prealabil „Sony | Music Center” pe dispozitivul dvs. mobil, de exemplu pe smartphone.

^{*} Înainte de a utiliza funcția TV Sound Booster așezați difuzorul în poziție verticală.

1 Conectați difuzorul la un televizor.

Pentru detalii, consultați [Conectarea difuzorului la un televizor](#).

2 Activați funcția TV Sound Booster a difuzorului.

1. Apăsați butonul  (alimentare) pentru a porni difuzorul.
2. Asociați difuzorul cu dispozitivul dumneavoastră BLUETOOTH precum smartphone-ul și realizați o conexiune BLUETOOTH.
Când s-a realizat o conexiune BLUETOOTH, veți auzi un sunet de notificare emis de difuzor.
3. Atingeți [Music Center] pe smartphone etc. pentru a porni aplicația.



Music Center

4. Atingeți [SRS-XV800].
5. Atingeți [Settings] - [Sound], apoi activați [TV Sound Booster].

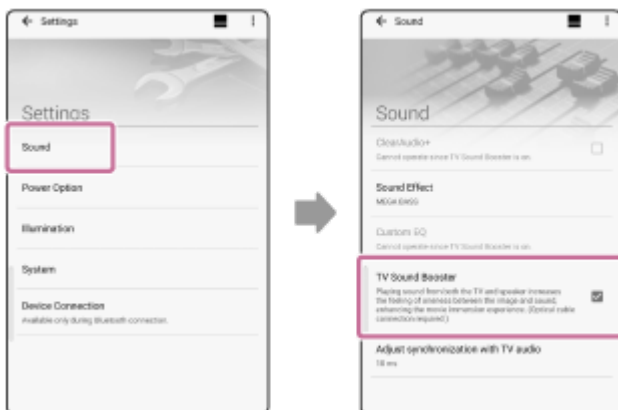

3 Efectuați operațiile cu televizorul folosind telecomanda care vă însoțește televizorul.

Vizualizați/redați conținutul. Ajustați volumul televizorului în funcție de preferințe.

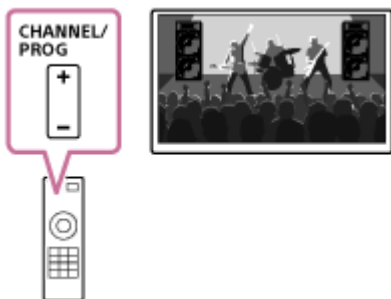

4 Ajustați volumul sunetului difuzorului.

Atingeți (Volumul) și apoi reglați volumul sunetului.

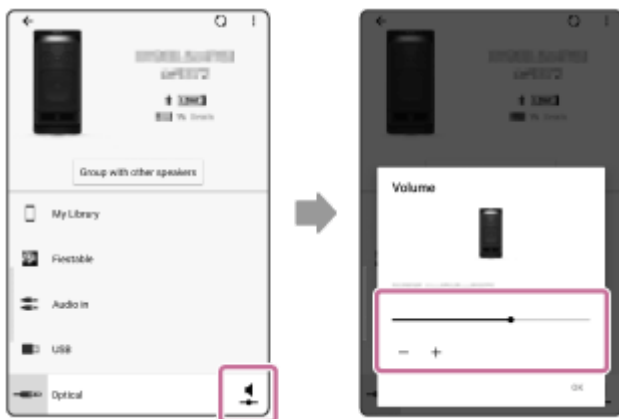

5 Ajustați sincronizarea între semnalul audio al televizorului și semnalul audio al difuzorului.

În „Sony | Music Center”, atingeți [SRS-XV800] - [Settings] - [Sound] - [Adjust synchronization with TV audio], iar apoi selectați durata optimă de ajustare a întârzierii.

Notă

- Dacă prin calibrarea sincronizării cu „Sony | Music Center” nu se rezolvă problema întârzierii audio între televizor și difuzor, consultați [Semnalul video și audio nu sunt sincronizate; sau sunetele au ecou](#).
- Când funcția TV Sound Booster este activată, cele 3 componente ale difuzorului (3 tweetere) din partea din față a acestuia vor fi dezactivate pentru a optimiza ieșirea audio în scopul utilizării împreună cu un televizor conectat.
- Prin configurarea funcției TV Sound Booster cu „Sony | Music Center”, difuzorul trece automat în modul OPTICAL IN. Dacă OPTICAL IN de pe difuzor clipește, formatul semnalului de ieșire de la dispozitivul care este conectat la conectorul OPTICAL IN (intrare audio digitală optică) nu este compatibil. În astfel de cazuri, consultați manualul de instrucțiuni ce vă însoțește dispozitivul.
- Nu utilizați conectorul OPTICAL IN în locuri în care este probabil ca difuzorul să fie stropit cu apă. Cablul de alimentare c.a. furnizat, precum și mufele jack și porturile (AC IN/USB/AUDIO IN/OPTICAL IN/MIC/GUITAR) din spatele capacului nu sunt proiectate pentru rezistență la apă.

Sugestie

- În loc să utilizați „Sony | Music Center”, puteți folosi panoul tactil de pe difuzor pentru activarea/dezactivarea funcției TV Sound Booster sau pentru reglarea volumului sunetului. Atingeți TV SOUND BOOSTER sau -/+ (volum) de pe difuzor.
- Când sunetele joase par prea puternice sau slabe, reglați volumul sunetului difuzorului.
- Când vocile umane, precum cele din cântece sau conversații, par greu de înțeles, reglați volumul televizorului.

Subiect asociat

- Conectarea difuzorului la un televizor
- Asocierea și conectarea cu dispozitive BLUETOOTH®
- Funcțiile oferite de „Sony | Music Center”
- Instalarea „Sony | Music Center”
- Nu se emite sunet din difuzor
- Volumul sunetului este scăzut
- Nici funcția Karaoke, nici funcția DJ Control nu pot fi utilizate cât funcția TV Sound Booster este activată

5-047-068-51(1) Copyright 2023 Sony Corporation

Difuzor wireless
SRS-XV800

Audiție pe televizor (fără utilizarea funcției TV Sound Booster)

1 Conectați difuzorul la un televizor.

Pentru detalii, consultați [Conectarea difuzorului la un televizor](#).

2 Porniți difuzorul.



3 Atingeți OPTICAL IN pe difuzor.

4 Efectuați operațiile cu televizorul folosind telecomanda care vă însoțește televizorul.

Vizualizați/redați conținutul.

5 Atingeți $-/+$ (volum) pe difuzor pentru a ajusta volumul.

Când atingeți $-/+$ (volum) de pe difuzor pentru a ajusta volumul, indicatorul  (alimentare) va lumina intermitent o dată sau de 3 ori.

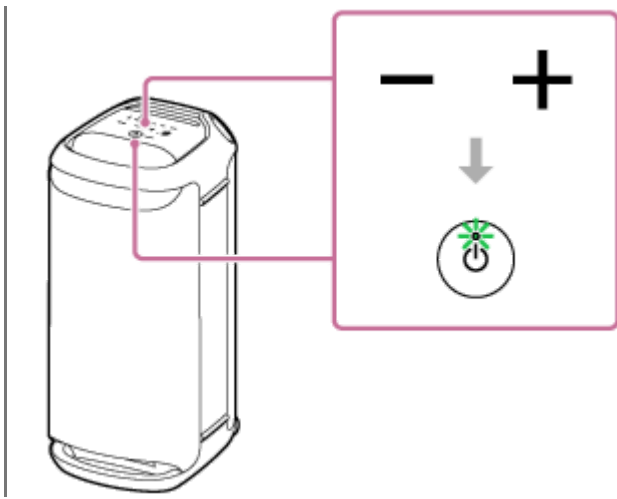

Notă

- Pentru a reda semnal audio de la televizor în modul OPTICAL IN fără a utiliza funcția TV Sound Booster, opriți volumul sunetului televizorului.
- Dacă OPTICAL IN de pe difuzor clipește, formatul semnalului de ieșire de la dispozitivul care este conectat la conectorul OPTICAL IN (intrare audio digitală optică) nu este compatibil. În astfel de cazuri, consultați manualul de instrucțiuni ce vă însoțește dispozitivul.
- Nu utilizați conectorul OPTICAL IN în locuri în care este probabil ca difuzorul să fie stropit cu apă. Cablul de alimentare c.a. furnizat, precum și mufele jack și porturile (AC IN/USB/AUDIO IN/OPTICAL IN/MIC/GUITAR) din spatele capacului nu sunt proiectate pentru rezistență la apă.

Sugestie

- Când sunetul este redat și prin difuzor și prin televizor, opriți volumul sunetului televizorului.
- De asemenea, puteți regla volumul sunetului difuzorului din „Sony | Music Center”.

Subiect asociat

- [Conectarea difuzorului la un televizor](#)
- [Asocierea și conectarea cu dispozitive BLUETOOTH®](#)
- [Funcțiile oferite de „Sony | Music Center”](#)
- [Instalarea „Sony | Music Center”](#)

Difuzor wireless
SRS-XV800

Ascultarea muzicii de pe un dispozitiv USB

Difuzorul acceptă următoarele formate de fișiere audio.

- MP3: extensie fișier [.mp3]
- WMA: extensie fișier [.wma]
- WAV: extensie fișier [.wav]

1 Conectați un dispozitiv USB la portul PLAY/CHARGE OUTPUT (USB).

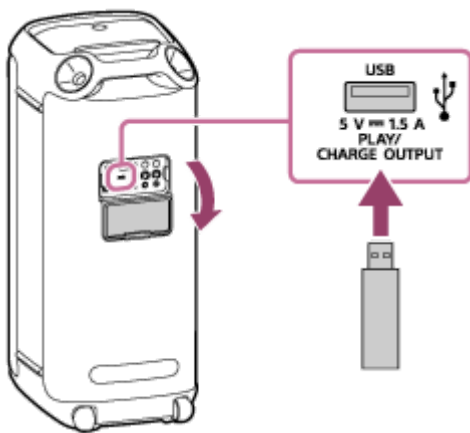

2 Atingeți USB pe difuzor.

3 Atingeți ►► (redare) pe difuzor pentru a porni redarea.

Puteți utiliza „Sony | Music Center” pentru operații de redare sau pentru a selecta fără probleme muzica din lista cu muzică de pe dispozitivul USB.

Dacă folosiți ►► (redare) pe difuzor, puteți efectua și următoarele operații.

- Suspendarea redării
Când redarea este în curs, atingeți ►► (redare) de pe difuzor. Pentru a reporni redarea, atingeți-l din nou.
- Saltul la piesa următoare
Cât timp redarea este în curs, atingeți ►► (redare) rapid pe difuzor de două ori la rând.
- Saltul la începutul piesei curente sau anterioare
Cât timp redarea este în curs, atingeți ►► (redare) rapid pe difuzor de 3 ori la rând.

4 Atingeți -/+ (volum) pe difuzor pentru a ajusta volumul.

Sugestie

- Când încărcarea de la dispozitivul conectat este în curs, USB de pe difuzor clipește constant.

Notă

- Difuzorul nu poate reda fișierele audio de pe dispozitivul USB în următoarele situații:
 - Numărul total de fișiere audio de pe dispozitivul USB conectat depășește 2 000.
 - Numărul de foldere de pe dispozitivul USB depășește 300, inclusiv folderul „ROOT”. Cifrele de mai sus variază în funcție de structura fișierelor și folderelor. Pe dispozitivul USB care conține fișierele audio, nu salvați fișierele de tipuri diferite sau folderele inutile.
- Difuzorul poate reda fișiere audio cuprinse în subfoldere aflate până la nivelul al 8-lea.
- Folderelor care nu conțin fișiere audio sunt omise la redare.
- Când conținutul propriu-zis al unui fișier cu extensia de fișier acceptată nu este cel așteptat, redarea fișierului poate provoca emiterea de zgomote sau funcționarea defectuoasă a difuzorului.
- Nu utilizați portul PLAY/CHARGE OUTPUT (USB) în locuri în care este probabil ca difuzorul să fie stropit cu apă. Cablul de alimentare c.a. furnizat, precum și mufele jack și porturile (AC IN/USB/AUDIO IN/OPTICAL IN/MIC/GUITAR) din spatele capacului nu sunt proiectate pentru rezistență la apă.

Subiect asociat

- [Conectarea la un dispozitiv USB](#)

5-047-068-51(1) Copyright 2023 Sony Corporation

Difuzor wireless
SRS-XV800

Ascultarea muzicii de pe un dispozitiv prin conexiunea BLUETOOTH

Puteți asculta muzică de pe un dispozitiv BLUETOOTH și îl puteți opera folosind difuzorul, prin conexiunea BLUETOOTH, dacă acceptă următoarele profiluri BLUETOOTH.

A2DP (Advanced Audio Distribution Profile)

Vă permite să vă bucurați de conținutul audio de înaltă calitate, fără fir.

AVRCP (Audio Video Remote Control Profile)

Vă permite să ajustați volumul și să realizați operații de redare, suspendare sau trecere la începutul piesei următoare/curente.

Operațiile pot varia în funcție de dispozitivul BLUETOOTH. Consultați și instrucțiunile de utilizare care însoțesc dispozitivul BLUETOOTH.

Notă

- Asigurați-vă în prealabil că volumul dispozitivului BLUETOOTH și al difuzorului sunt setate la o intensitate moderată, pentru a evita o redare bruscă a sunetului la nivel înalt din difuzor.
În funcție de dispozitivul BLUETOOTH, este posibil ca reglarea volumului difuzorului să nu fie posibilă pe dispozitivul BLUETOOTH cât timp redarea de pe dispozitiv este oprită/suspendată.

1 Conectați difuzorul cu dispozitivul BLUETOOTH.

Când conexiunea BLUETOOTH este realizată, veți auzi sunetul de notificare emis de difuzor, iar indicatorul  (BLUETOOTH) se va aprinde constant în loc să fie intermitent.

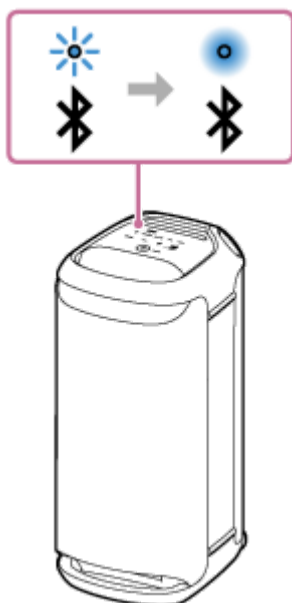

2 Dacă difuzorul se află în orice alt mod în afară de modul BLUETOOTH pentru selectarea sursei audio, atingeți (BLUETOOTH) pe difuzor.

Notă

- După ce se realizează o conexiune cu un dispozitiv BLUETOOTH, semnalul audio de la dispozitivul BLUETOOTH conectat nu se redă din difuzor decât dacă acesta este în modul BLUETOOTH.

3 Începeți redarea pe dispozitivul BLUETOOTH.

4 Ajustați volumul printr-o atingere pe +/- (volum) pe difuzor sau prin acționarea dispozitivului cu BLUETOOTH.

Când atingeți +/- (volum) de pe difuzor sau ajustați volumul de pe dispozitivul BLUETOOTH, indicatorul  (alimentare) clipește o dată sau de 3 ori.

În funcție de dispozitivul BLUETOOTH pe care îl utilizați, este posibil ca indicatorul  (alimentare) de pe difuzor să nu clipească, chiar dacă reglați volumul dispozitivului BLUETOOTH.

Atingeți prelungit +/- (volum) pe difuzor pentru ajustări rapide.

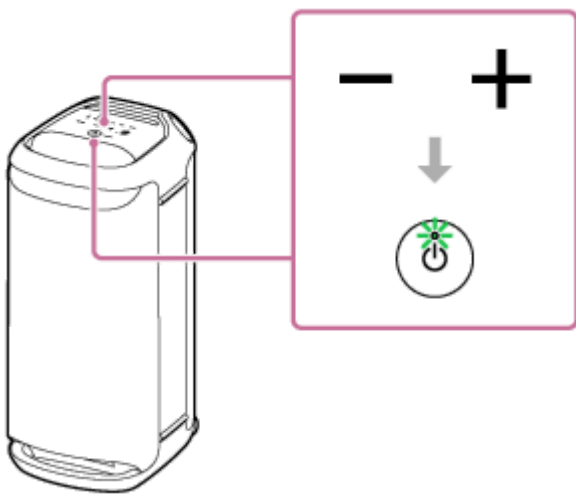

În timpul redării, puteți utiliza  (redare) pe difuzor pentru a efectua următoarele operații.

Suspendare

Atingeți  (redare) pe difuzor în timpul redării pentru a suspenda redarea. Atingeți-l din nou pentru a anula suspendarea redării.

Saltul la începutul piesei următoare

Atingeți  (redare) pe difuzor rapid de două ori în timpul redării.



Saltul la începutul piesei curente sau anterioare*

Atingeți  (redare) pe difuzor rapid de 3 ori în timpul redării.

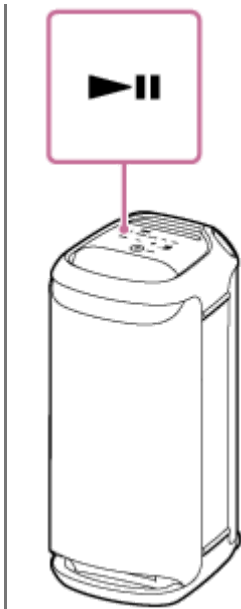
* Operațiile variază în funcție de dispozitivul BLUETOOTH utilizat.



Sugestie

- Când difuzorul este conectat la o priză c.a. prin cablul de alimentare c.a. (furnizat), bateria încorporată a difuzorului se poate încărca și în timp ce se redă muzică de la difuzor. Însă, în funcție de utilizarea difuzorului, procesul de încărcare completă poate dura mult timp. Dacă doriți să utilizați difuzorul în timp ce încărcați bateria, reduceți volumul difuzorului sau opriți-l complet și lăsați bateria să se încarce complet înainte de a utiliza difuzorul.
- Difuzorul este compatibil cu protecția conținutului prin metoda SCMS-T. Prin difuzor, puteți asculta muzică (sau conținut audio) de la un smartphone sau un telefon mobil compatibil cu metoda SCMS-T.
- Când setați volumul difuzorului la nivel maxim sau minim, indicatorul  (alimentare) clipește de 3 ori.
- Dacă atingeți și mențineți apăsat  (redare) pe difuzor timp de aproximativ 5 secunde, difuzorul va reda piesa muzicală stocată în scop demonstrativ. Pentru a dezactiva această funcție, atingeți din nou  (redare) pe difuzor.

Notă

- Dacă apar probleme în comunicare, este posibil ca dispozitivul BLUETOOTH să reacționeze incorect la operațiile efectuate cu difuzorul.
- În cazul utilizării într-un loc cu temperatură ridicată, volumul se poate reduce pentru a proteja bateria încorporată.
- Puterea maximă produsă va scădea atunci când bateria încorporată este aproape descărcată.
- În funcție de dispozitivul BLUETOOTH, este posibil să fie necesar să ajustați volumul sau să reglați setarea de ieșire audio din dispozitivul conectat.
- Pot apărea parazii sau întreruperi în redarea sunetului, în funcție de dispozitivul BLUETOOTH conectat la difuzor, de mediul de comunicare sau de mediul de utilizare.

Subiect asociat

- [Închiderea conexiunii BLUETOOTH \(după utilizare\)](#)
- [Încărcarea difuzorului](#)

Difuzor wireless
SRS-XV800

Selectarea calității pentru redarea muzicii prin conexiunea BLUETOOTH (codec)

Preferințele „Prioritizare calitate sunet” și „Prioritizare conexiune stabilă” sunt disponibile în difuzor pentru calitatea conexiunii BLUETOOTH. Preferința „Prioritizare calitate sunet” oferă compatibilitate nu numai cu SBC, dar și cu AAC și LDAC în cazul redării muzicii la înaltă calitate, în timp ce preferința „Prioritizare conexiune stabilă” permite redarea muzicii printr-o conexiune BLUETOOTH mai stabilă. La momentul achiziției, preferința „Prioritizare calitate sunet” este selectată.

- Prioritizare calitate sunet (setare implicită): Codecul optim este selectat automat dintre AAC, LDAC și SBC.
- Prioritizare conexiune stabilă: SBC este selectat.





1 Porniți difuzorul.

Indicatorul  (BLUETOOTH) clipește* în albastru.

* Dacă dispozitivul BLUETOOTH care a fost conectat anterior la difuzor se află în apropiere, difuzorul poate fi conectat automat la dispozitiv. În acest caz, indicatorul  (BLUETOOTH) de pe difuzor se aprinde în albastru.

2 Schimbați calitatea conexiunii BLUETOOTH.

În timpul acționării difuzorului

1. Atingeți prelungit  (redare) și  (BLUETOOTH) pe difuzor simultan timp de aproximativ 2 secunde. Când setarea este modificată pe preferința „Prioritizare conexiune stabilă”, indicatorul  (alimentare) clipește de 3 ori în verde.
Când setarea este modificată pe preferința „Prioritizare calitate sunet”, indicatorul  (alimentare) clipește de două ori în verde.
Când difuzorul este conectat la dispozitivele BLUETOOTH, toate conexiunile sunt dezactivate automat și apoi restabilite, iar preferința devine utilizabilă.

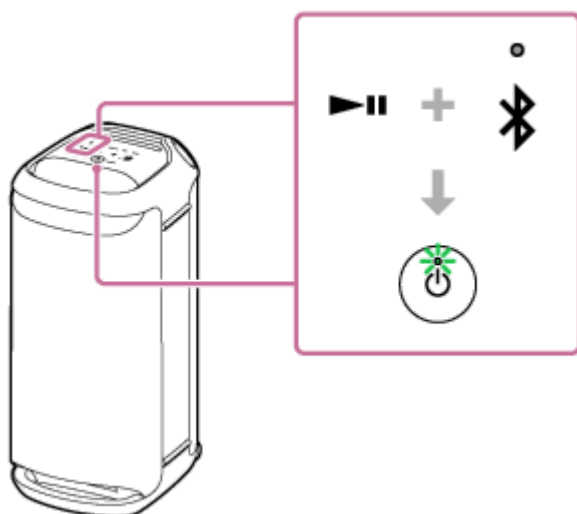

Când se utilizează „Sony | Music Center”

1. Asociați difuzorul cu un dispozitiv BLUETOOTH precum smartphone-uri.
Când s-a realizat o conexiune BLUETOOTH, veți auzi un sunet de notificare emis de difuzor.
2. Atingeți [Music Center] pe smartphone etc. pentru a porni aplicația.



Music Center

3. Atingeți [SRS-XV800].

4. Atingeți [Settings] - [Sound] - [Bluetooth Connection Quality] și apoi selectați [Priority on Sound Quality] sau [Priority on Stable Connection].

Toate conexiunile la dispozitivele BLUETOOTH sunt dezactivate automat și apoi restabilite, iar preferința devine utilizabilă.

Sugestie

- Când utilizați funcția Pereche Stereo sau funcția Petreceri Conectate, codecul comută automat pe SBC.

Notă

- Când preferința „Priorizare calitate sunet” este selectată, pot apărea zgomote sau întreruperea sunetului, în funcție de setarea dispozitivului BLUETOOTH și a condițiilor ambiante. În astfel de cazuri, schimbați calitatea conexiunii BLUETOOTH pe preferința „Priorizare conexiune stabilă”.

Subiect asociat

- [Utilizarea funcției de așteptare BLUETOOTH \(pornire automată\)](#)
- [Funcțiile oferite de „Sony | Music Center”](#)
- [Codecuri acceptate](#)

Difuzor wireless
SRS-XV800

Codecuri acceptate

Un codec este un algoritm de codificare audio utilizat pentru transmiterea audio fără fir prin intermediul conexiunilor BLUETOOTH.

Difuzorul acceptă următoarele 3 codecuri pentru redarea muzicii prin intermediul unei conexiuni A2DP: SBC, AAC, și LDAC.

- SBC

Aceasta este abrevierea de la Subband Codec.

SBC este tehnologia standard de codificare audio utilizată de dispozitivele BLUETOOTH.

Toate dispozitivele BLUETOOTH acceptă SBC.

- AAC

Aceasta este abrevierea de la Advanced Audio Coding.

AAC este utilizat în principal de produsele Apple, cum ar fi iPhone, care pot oferi o calitate a sunetului mai bună decât cea a SBC.

- LDAC

LDAC este o tehnologie de codificare audio dezvoltată de Sony care permite transmiterea de conținut High-Resolution (Hi-Res) Audio, chiar și prin intermediul conexiunilor BLUETOOTH.

Spre deosebire de alte tehnologii de codificare compatibile cu BLUETOOTH, cum ar fi SBC, aceasta funcționează fără nicio conversie descendentă a conținutului High-Resolution Audio^{*1}.

Aceasta permite transmiterea a aproximativ de 3 ori mai multe date^{*2} decât celelalte tehnologii prin intermediul unei rețele fără fir BLUETOOTH, cu o calitate a sunetului fără precedent, oferind codificare eficientă și realizarea de pachete optimizate

*1 Excluzând conținuturile în format DSD.

*2 În comparație cu SBC, atunci când este selectată o rată de biți de 990 kbps (96/48 kHz) sau 909 kbps (88,2/44,1 kHz).

Atunci când un dispozitiv conectat transmite muzică în unul dintre codecurile de mai sus, difuzorul trece automat la acel codec și redă muzica în același codec.

Dacă dispozitivul conectat acceptă un codec cu o calitate a sunetului mai mare decât SBC, este posibil să fie necesar să setați în prealabil dispozitivul pentru a vă bucura de muzică utilizând codecul dorit dintre codecurile acceptate.

Consultați instrucțiunile de utilizare furnizate împreună cu dispozitivul pentru setarea codecului.

Subiect asociat

- [Selectarea calității pentru redarea muzicii prin conexiunea BLUETOOTH \(codec\)](#)

Difuzor wireless
SRS-XV800

Închiderea conexiunii BLUETOOTH (după utilizare)

Când ați terminat redarea de muzică de pe dispozitivul BLUETOOTH, efectuați oricare dintre următoarele operații pentru a închide conexiunea prin BLUETOOTH.

Când se întrerupe conexiunea BLUETOOTH, veți auzi un sunet de notificare emis de difuzor.

- Opriți funcția BLUETOOTH din dispozitivul BLUETOOTH.
Pentru detalii, consultați instrucțiunile de utilizare ce însoțesc dispozitivul.
- Opriți dispozitivul BLUETOOTH.
- Opriți difuzorul.

Sugestie

- Când utilizați funcția Pereche Stereo, dacă dezactivați un singur difuzor, celălalt difuzor este dezactivat automat. Conexiunea BLUETOOTH dintre ele este deconectată.
- Când finalizați redarea muzicii, este posibil să se închidă automat conexiunea prin BLUETOOTH, în funcție de dispozitivul BLUETOOTH.

Subiect asociat

- [Oprirea alimentării](#)
- [Funcțiile oferite de „Sony | Music Center”](#)
- [Funcție Așteptare automată \(economisire energie\)](#)

Difuzor wireless
SRS-XV800

Activarea sau dezactivarea funcției BLUETOOTH

Vă puteți conecta la difuzor la un dispozitiv asociat BLUETOOTH când funcția difuzorului BLUETOOTH este setat ca activă.

La momentul achiziției, această setare este activată.

1 Atingeți prelungit – (volum) și (BLUETOOTH) pe difuzor timp de aproximativ 5 secunde.

Indicatorul  (BLUETOOTH) se dezactivează, iar funcția BLUETOOTH este setată ca dezactivată.

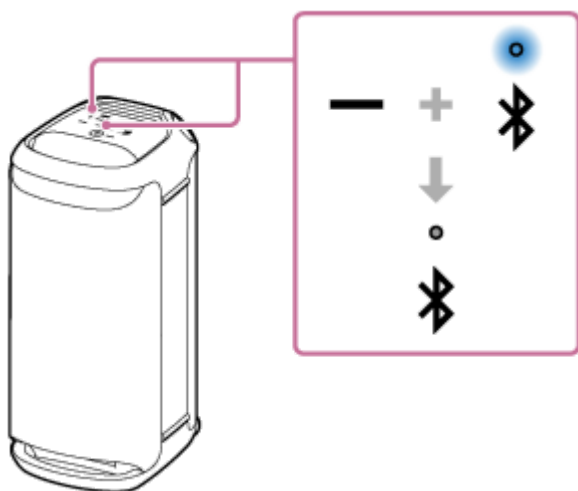

Când atingeți prelungit încă o dată – (volum) și  (BLUETOOTH) de pe difuzor, simultan, timp de aproximativ 5 secunde, indicatorul  (BLUETOOTH) va lumina intermitent, iar funcția BLUETOOTH se activează.

Sugestie

- Cu dispozitivul conectat anterior printr-o conexiune prin BLUETOOTH, difuzorul se reconectează când funcția sa BLUETOOTH se activează, cu condiția ca funcția BLUETOOTH a dispozitivului să rămână activă.

Notă

- Nu puteți efectua următoarele operațiuni când funcția BLUETOOTH este dezactivat:
 - Efectuați asocierea și/sau conectarea la dispozitivul BLUETOOTH.
 - Utilizați „Sony | Music Center”.

Difuzor wireless
SRS-XV800

Ascultarea muzicii de pe un dispozitiv audio portabil etc. prin intermediul unei conexiuni prin cablu

Puteți utiliza difuzorul prin conectarea unui dispozitiv audio portabil etc. la difuzor printr-un cablu audio (disponibil în comerț).

Notă

- Înainte de a realiza o conexiune între difuzor și un dispozitiv audio portabil, reduceți volumul difuzorului și dispozitivului pentru a evita emiterea bruscă de sunete puternice din difuzor.

1 Conectați un dispozitiv la mufa jack AUDIO IN cu un cablu audio (disponibil în comerț).

Pentru conexiune, utilizați un cablu audio cu o mufă mini stereo (fără rezistență)* la ambele capete.

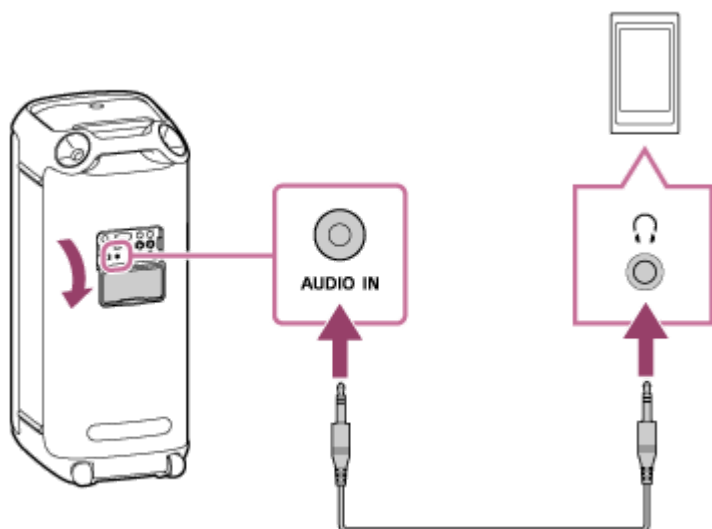

* Dacă utilizați un cablu audio (cu mufe mini stereo) cu o rezistență semnificativă, este posibil ca sunetul să fie mai redus. Prin urmare, asigurați-vă că utilizați un cablu (cu mufe mini stereo) fără rezistență.

2 Porniți difuzorul.

Indicatorul  (alimentare) se aprinde în verde.



3 Atingeți **AUDIO IN** pe difuzor.

4 Porniți și începeți redarea pe dispozitivul conectat.

5 Reglați volumul la un nivel moderat pe dispozitivul conectat.

Dacă volumul este ajustat prin operații pe dispozitivul audio portabil conectat, indicatorul  (alimentare) de pe difuzor nu se va aprinde intermitent.

6 Atingeți **-/+ (volum)** pe difuzor pentru a ajusta volumul.

Când atingeți **-/+ (volum)** de pe difuzor pentru a ajusta volumul, indicatorul  (alimentare) clipește o dată sau de 3 ori.

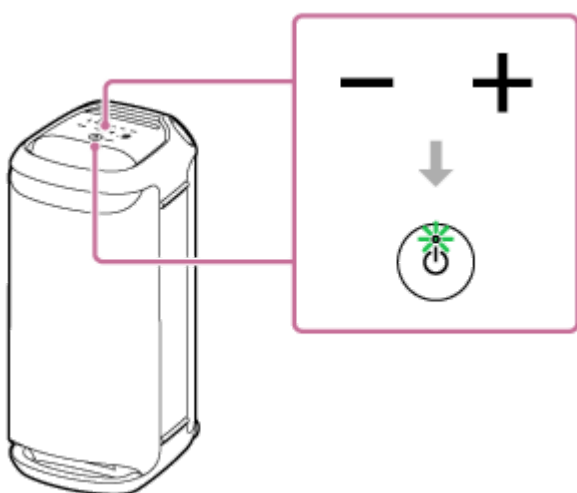

Sugestie

- Dacă nu puteți auzi sunetul, creșteți volumul pe dispozitivul conectat.

Notă

- Când funcția Pereche Stereo sau funcția Petreceri Conectate este utilizată, difuzorul nu poate transmite muzica redată pe dispozitivul care este conectat la mufa jack AUDIO IN printr-un cablu audio.

- În timp ce un dispozitiv audio portabil este conectat la mufa jack AUDIO IN și redarea muzicii este în curs, se dezactivează operațiile ce pot fi efectuate cu difuzorul, de exemplu, suspendarea redării, trecerea la începutul melodiei următoare și trecerea la începutul melodiei curente.
- Nu utilizați la mufa jack AUDIO IN în locuri în care este probabil ca difuzorul să fie stropit cu apă. Cablul de alimentare c.a. furnizat, precum și mufele jack și porturile (AC IN/USB/AUDIO IN/OPTICAL IN/MIC/GUITAR) din spatele capacului nu sunt proiectate pentru rezistență la apă.
- Nu uitați să închideți capacul complet după deconectarea cablului audio de la difuzor. Capacul joacă un rol foarte important în menținerea performanțelor de rezistență la apă.

Subiect asociat

- [Funcție Așteptare automată \(economisire energie\)](#)

5-047-068-51(1) Copyright 2023 Sony Corporation

Difuzor wireless
SRS-XV800

Comutarea efectelor de sunet

Vă puteți delecta cu efectele de sunet pe difuzor.

Obținerea unui sunet mai dinamic (efect MEGA BASS)

Puteți urma una dintre următoarele proceduri pentru configurare.
La momentul achiziției, efectul de sunet MEGA BASS este activat.

- În „Sony | Music Center”, atingeți [SRS-XV800] - [Settings] - [Sound] - [Sound Effect] - [MEGA BASS].
- Atingeți MEGA BASS pe difuzor.
La fiecare atingere pe MEGA BASS de pe difuzor, efectul de sunet MEGA BASS este activat sau dezactivat.

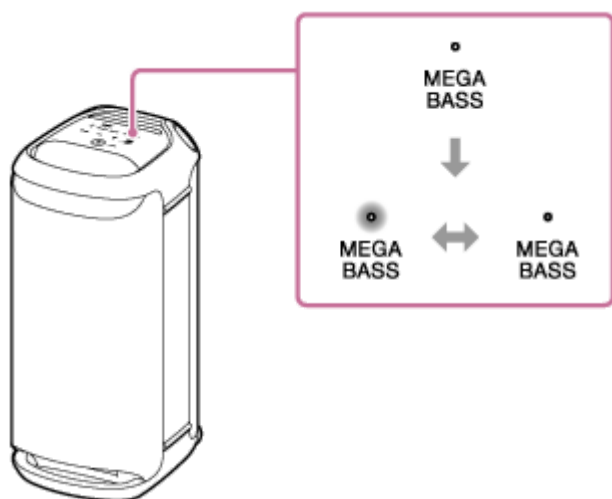

Obținerea senzației de prezență la un eveniment live (efectul LIVE SOUND)



În „Sony | Music Center”, atingeți [SRS-XV800] - [Settings] - [Sound] - [Sound Effect] - [LIVE SOUND].

Ajustarea setării egalizatorului în funcție de preferința dvs. (CUSTOM)

1. În „Sony | Music Center”, atingeți [SRS-XV800] - [Settings] - [Sound].
2. Efectuați următoarele acțiuni.
 - Atingeți [Sound Effect] - [CUSTOM].
 - Atingeți [Custom EQ] și apoi ajustați setarea egalizatorului în funcție de preferințe.

Utilizarea difuzorului cu un consum energetic mai redus al bateriei reîncărcabile (STAMINA)

Puteți urma una dintre următoarele proceduri pentru configurare.
La momentul achiziției, opțiunea de alimentare STAMINA este dezactivată.

- Atingeți prelungit MEGA BASS/  STAMINA de pe difuzor* timp de aproximativ 2 secunde.
Indicatorul STAMINA se aprinde în alb pentru a indica activarea opțiunii de alimentare STAMINA.
Pentru a dezactiva opțiunea de alimentare STAMINA, atingeți prelungit MEGA BASS/  STAMINA de pe difuzor* încă o dată timp de aproximativ 2 secunde.

* Atingeți inscripția „MEGA BASS”.

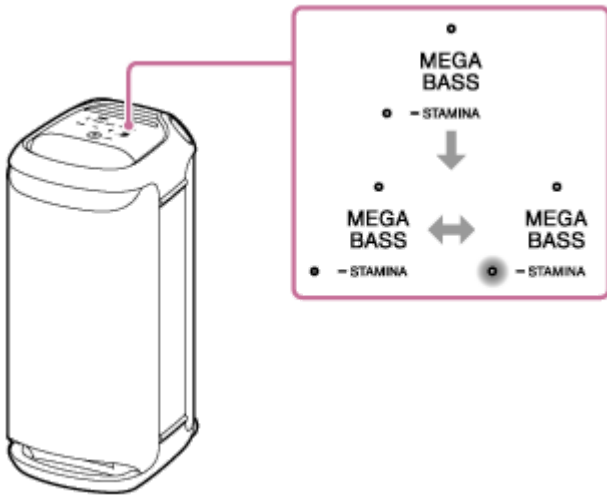

- În „Sony | Music Center”, atingeți [SRS-XV800] - [Settings] - [Power Option], apoi selectați [STAMINA].

Când opțiunea de alimentare STAMINA este activată, funcția de iluminare și efectele de sunet, inclusiv MEGA BASS, sunt dezactivate.

Difuzor wireless
SRS-XV800

Ascultarea muzicii fără fir, cu 2 difuzoare (funcția Pereche Stereo)

Pentru a utiliza funcția Pereche Stereo, sunt necesare 2 difuzoare SRS-XV800. Prin conectarea a 2 difuzoare prin conexiunea BLUETOOTH, vă puteți bucura de muzică la un nivel superior.

2 difuzoare conectate prin conexiunile BLUETOOTH redau sunetele în modul stereo, cu 1 difuzor redând sunetul pe canalul drept (partea dreaptă), iar celălalt, pe canalul stâng (partea stângă).

Înainte de a utiliza difuzorul, asigurați-vă de următoarele:

- Efectuați actualizarea software-ului preinstalat la ultima versiune pe fiecare difuzor care se conectează pentru funcție.
(Pentru detalii despre procedura de actualizare, consultați [Actualizarea software-ului preinstalat.](#))
- Asigurați-vă că cele 2 difuzoare care se conectează la funcție se află pe o distanță de 1 m unul față de celălalt.
- Opriți redarea muzicală dacă este în curs.

Puteți realiza sau întrerupe o conexiune pentru funcția Pereche Stereo cu „Sony | Music Center”.

Pentru detalii despre „Sony | Music Center”, consultați următorul URL:

<https://www.sony.net/smcqa/>

Notă

- Când funcția Pereche Stereo este utilizată, difuzorul nu poate transmite muzica redată pe dispozitivul care este conectat la mufa jack AUDIO IN printr-un cablu audio.
- Când difuzorul este în modul OPTICAL IN, AUDIO IN sau USB, îl puteți configura pentru funcția Pereche Stereo și cu „Sony | Music Center”. Însă, după finalizarea unei configurări, difuzorul este comutat automat pe modul BLUETOOTH.
- Dezactivarea funcției Pereche Stereo nu afectează conexiunea BLUETOOTH deja realizată, iar difuzorul rămâne în modul BLUETOOTH. Pentru a trece difuzorul în modul OPTICAL IN, AUDIO IN sau USB, este necesară o acționare specifică prin atingerea difuzorului.
- Pentru a evita emiterea bruscă de sunete puternice din difuzor, reduceți volumul difuzorului și al dispozitivului BLUETOOTH sau opriți redarea pe dispozitivul BLUETOOTH înainte de a realiza conexiunea cu dispozitivul BLUETOOTH.

Sugestie

- Prin utilizarea funcției Pereche Stereo, se comută automat codecul pe SBC.
- Dacă opriți difuzoarele, nu se dezactivează și funcția Pereche Stereo. Când unul dintre difuzoare este repornit, acesta încearcă să realizeze o conexiune pentru funcția Pereche Stereo. Pentru a utiliza funcția Pereche Stereo, porniți celălalt difuzor în decurs de 1 minut. Însă, când funcția de așteptare BLUETOOTH rămâne activă* pe ambele difuzoare, dacă porniți unul dintre difuzoare, celălalt este automat pornit și se realizează o conexiune pentru funcția Pereche Stereo între difuzoare.

* Funcția de așteptare BLUETOOTH este activată numai când difuzorul este conectat la o priză c.a. prin cablul de alimentare c.a. furnizat.

Subiect asociat

- [Utilizarea funcției de așteptare BLUETOOTH \(pornire automată\)](#)
- [Instalarea „Sony | Music Center”](#)

Difuzor wireless
SRS-XV800

Audiții prin redare fără fir cu mai multe difuzoare (funcția Petrecri Conectate)

Puteți conecta mai multe difuzoare (până la 100 difuzoare) compatibile cu funcția Petrecri Conectate prin conexiunile BLUETOOTH și vă puteți bucura de redarea muzicală.

Produsele compatibile cu funcția Party Chain fără fir nu permit conectarea.

Dispozitive* compatibile cu funcția Petrecri Conectate:

LSPX-S3, SRS-XP700, SRS-XP500, SRS-XG500, SRS-XG300, SRS-XB43, SRS-XB33, SRS-XB23, SRS-XE300, SRS-XE200, SRS-XV900, SRS-XV800

* În funcție de țară sau de regiune, unele dintre dispozitivele compatibile nu sunt disponibile pentru achiziție.

Înainte de a utiliza difuzorul, asigurați-vă de următoarele:

- Efectuați actualizarea software-ului preinstalat la ultima versiune pe fiecare difuzor care se conectează pentru funcție.
(Pentru detalii despre procedura de actualizare, consultați [Actualizarea software-ului preinstalat.](#))
- Asigurați-vă că toate difuzoarele care se conectează la funcție se află pe o distanță de 1 m unul față de celălalt.
- Opriți redarea muzicală dacă este în curs.

1 Utilizați „Sony | Music Center” pentru a seta difuzorul pentru funcția Petrecri Conectate.

Pentru detalii despre „Sony | Music Center”, consultați următorul URL:
<https://www.sony.net/smcqa/>

2 Începeți redarea prin dispozitivul BLUETOOTH și ajustați volumul la un nivel moderat.

Aceeași muzică este redată de la toate difuzoarele.

Când ajustați volumul pe dispozitivul BLUETOOTH sau difuzorul conectat la dispozitiv (difuzorul setat ca primul sistem), volumele tuturor difuzoarelor sunt ajustate automat. Pentru alte difuzoare (difuzorul al doilea sau alte ansambluri ulterioare), puteți ajusta volumul pe fiecare în parte.

Schimbarea dispozitivului BLUETOOTH sau difuzorului conectat sau închiderea funcției Petrecri Conectate

Opriți redarea muzicală în prealabil.

Sugestie

- Modul de iluminare al difuzorului variază în funcție de tipul difuzorului care este configurat ca prim difuzor.
- Când utilizați funcția Petrecri Conectate, codecul comută automat pe SBC.

Notă

- Când funcția Petrecri Conectate este utilizată, difuzorul nu poate transmite muzica redată pe dispozitivul care este conectat la mufa jack AUDIO IN printr-un cablu audio.
- Când difuzorul este în modul OPTICAL IN, AUDIO IN sau USB, îl puteți configura pentru funcția Petrecri Conectate și cu „Sony | Music Center”. Însă, după finalizarea unei configurări, difuzorul este comutat automat pe modul BLUETOOTH.

- Dezactivarea funcției Petrecheri Conectate nu afectează conexiunea BLUETOOTH deja realizată, iar difuzorul rămâne în modul BLUETOOTH. Pentru a trece difuzorul în modul OPTICAL IN, AUDIO IN sau USB, este necesară o acționare specifică prin atingerea difuzorului.
- În timpul vizionării de filme folosind funcția Petrecheri Conectate, poate exista un decalaj între video și audio.

Subiect asociat

- [Instalarea „Sony | Music Center”](#)
- [Actualizarea software-ului preinstalat](#)

5-047-068-51(1) Copyright 2023 Sony Corporation

Difuzor wireless
SRS-XV800

Utilizarea unui microfon extern

Puteți să vă redați vocea prin difuzor prin conectarea unui microfon dinamic cu o mufă normală (Φ 6,3 mm) (disponibilă în comerț).

- 1 **Rotiți potențiometrul MIC sau potențiometrul MIC și GUITAR la MIN pentru a reduce volumul microfonului.**

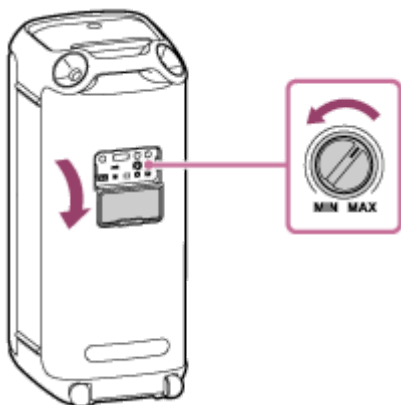

- 2 **Conectați un microfon extern la mufa jack MIC1 sau mufa jack MIC2/GUITAR de pe partea posterioară a difuzorului.**

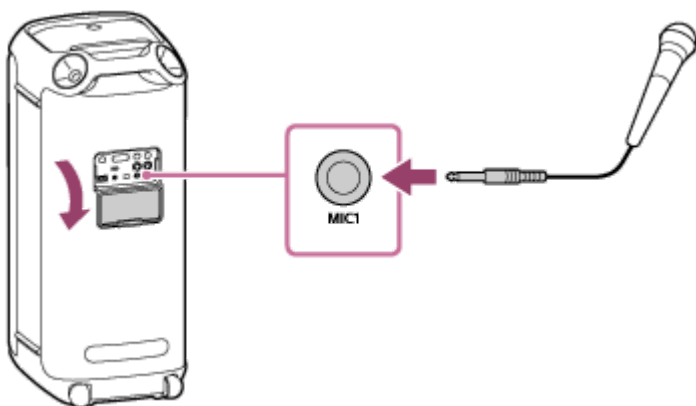

- 3 **Reglați volumul cu potențiometrul MIC sau cu potențiometrul MIC și GUITAR.**

- 4 **Vorbiți sau cântați în microfonul conectat.**

De asemenea, puteți efectua următoarele operațiuni și cu ajutorul butoanelor de pe spatele difuzorului.

Control tonalitate

Puteți schimba tonalitatea unei melodii pe care o cântați.

Apăsați butonul KEY CONTROL **b** (bemol)/ **#** (diez) pentru a regla tonalitatea în funcție de timbrul dvs. vocal.

Ecou microfon

Puteți adăuga un efect de ecou la vocea proprie când cântați în microfon.

Apăsați în mod repetat pe butonul ECHO pentru a regla efectul de ecou.

Notă

- Când utilizați funcția Petreceri Conectate sau Pereche stereo, sunetul de la microfon este difuzat doar din difuzorul la care este conectat microfonul.
- Aproximarea microfonului de difuzor poate genera feedback acustic și, în funcție de volumul sunetului din difuzor, poate declanșa funcția de protecție a produsului pentru a opri difuzorul în mod automat. Dacă se întâmplă acest lucru, așteptați puțin și apoi reporniți difuzorul.
- În timp ce un microfon sau o chitară este conectată la difuzor, funcția Așteptare automată este dezactivată.
- Nu utilizați MIC1 sau mufa jack MIC2/GUITAR în locuri în care este probabil ca difuzorul să fie stropit cu apă. Cablul de alimentare c.a. furnizat, precum și mufele jack și porturile (AC IN/USB/AUDIO IN/OPTICAL IN/MIC/GUITAR) din spatele capacului nu sunt proiectate pentru rezistență la apă.

Subiect asociat

- [Nici funcția Karaoke, nici funcția DJ Control nu pot fi utilizate cât funcția TV Sound Booster este activată](#)
- [Se aude feedback acustic](#)

Difuzor wireless
SRS-XV800

Ascultarea sunetului de la chitară

Puteți asculta sunetul de la o chitară prin conectarea acesteia la mufa jack MIC2/GUITAR (Φ 6,3 mm) din difuzor. Prin conectarea unui microfon extern la mufa jack MIC1 (Φ 6,3 mm) de pe difuzor, puteți reda sunetul de la chitară și puteți și cânta în același timp.

- 1 **Rotiți potențiometrul MIC și GUITAR către MIN pentru a reduce nivelul volumul chitarei.**
- 2 **Conectați chitara la mufa jack MIC2/GUITAR de pe partea posterioară a difuzorului printr-un cablu de instrument pentru chitară (disponibil în comerț).**

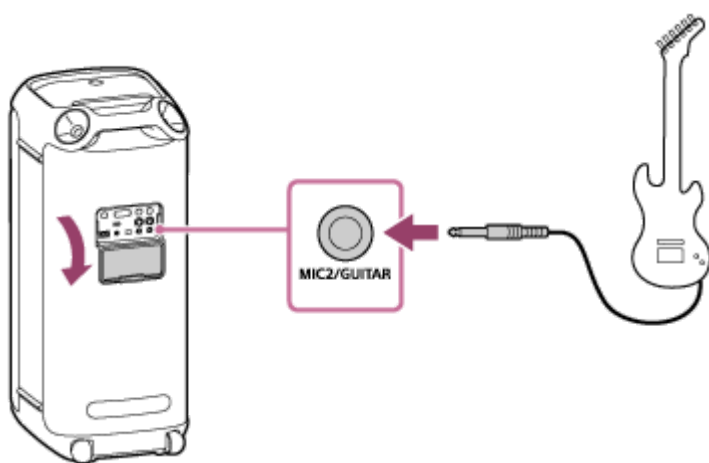

- 3 **Apăsați butonul GUITAR de pe partea posterioară a difuzorului.**
Indicatorul GUITAR se aprinde în alb.
- 4 **Reglați volumul chitarei în timp ce cântați la chitară.**
Sunetul chitarei este redat din difuzor.

Scoaterea difuzorului din modul pentru chitară

Apăsați încă o dată butonul GUITAR de pe partea posterioară a difuzorului.

Notă

- Înainte de a deconecta chitara de la difuzor, rotiți potențiometrul MIC și GUITAR către „MIN” pentru a reduce volumul chitarei.
- În timp ce un microfon sau o chitară este conectată la difuzor, funcția Așteptare automată este dezactivată.
- Nu utilizați mufa jack MIC2/GUITAR în locuri în care este probabil ca difuzorul să fie stropit cu apă. Cablul de alimentare c.a. furnizat, precum și mufele jack și porturile (AC IN/USB/AUDIO IN/OPTICAL IN/MIC/GUITAR) din spatele capacului nu sunt proiectate pentru rezistență la apă.

- Nici funcția Karaoke, nici funcția DJ Control nu pot fi utilizate cât funcția TV Sound Booster este activată

5-047-068-51(1) Copyright 2023 Sony Corporation

Difuzor wireless
SRS-XV800

Funcțiile oferite de „Sony | Music Center”

„Sony | Music Center” este o aplicație pentru controlul dispozitivelor audio Sony care sunt compatibile cu „Sony | Music Center” prin smartphone-ul dvs., etc.

Pentru detalii despre „Sony | Music Center”, consultați următorul URL:

<https://www.sony.net/smcqa/>

Operațiile care pot fi efectuate pe un difuzor cu „Sony | Music Center”

- Setarea funcției Petreceri Conectate
- Setarea funcției Pereche Stereo, comutarea canalelor audio dreapta (partea dreaptă) și stânga (partea stângă)
- Setarea calității sunetului și ajustarea egalizatorului
- Indicarea încorporată a nivelului bateriei
- Setări Opțiuni alimentare (STAMINA, Întreținere baterie, Nivel baterie (voce), Sunet pornire/oprire alimentare, Așteptare automată, Așteptare Bluetooth)
- Activarea/dezactivarea funcției de stingere automată a luminii de fundal a panoului tactil
- Setarea de iluminare (Iluminare) (comutarea modului Lighting Mode)
- Comutarea sursei audio între dispozitivul conectat prin conexiunea BLUETOOTH, dispozitivul conectat la conectorul OPTICAL IN (intrare audio digitală optică), dispozitivul conectat la mufa jack AUDIO IN și dispozitivul conectat la portul PLAY/CHARGE OUTPUT (USB) pentru redare
- Activarea/dezactivarea funcției TV Sound Booster
- Ajustarea sincronizării cu semnalul audio de la televizor
- Se comută Calitate conexiune Bluetooth (Priorizare calitate sunet/Priorizare conexiune stabilă)
- Gestionarea conexiunii multipunct (conexiune simultană cu 2 BLUETOOTH dispozitive)
- Vizualizarea actualizării sau versiunii software-ului difuzorului
- Operații, inclusiv realizarea și întreruperea conexiunilor cu dispozitivele BLUETOOTH

etc.

Notă

- Funcțiile pe care le puteți controla cu „Sony | Music Center” variază în funcție de dispozitivul conectat. Specificațiile și designul aplicației se pot schimba fără notificare prealabilă.
- Trebuie să utilizați cea mai recentă versiune de „Sony | Music Center”. Dacă nu puteți conecta difuzorul și un dispozitiv BLUETOOTH printr-o conexiune BLUETOOTH sau dacă există o problemă precum nedifuzarea sunetului, dezinstalați „Sony | Music Center” și încercați din nou conexiunea prin BLUETOOTH. Pentru detalii despre „Sony | Music Center”, consultați Google Play (Play Store) sau App Store.
- Rețineți că „Sony | Music Center” și „Music Center for PC” sunt aplicații diferite.

Subiect asociat

- Instalarea „Sony | Music Center”
- Încărcarea difuzorului
- Activarea/dezactivarea luminii difuzorului (funcția de iluminare)
- Conectarea simultană a difuzorului cu 2 dispozitive BLUETOOTH (conexiune multipunct)
- Audiție pe televizor (prin utilizarea funcției TV Sound Booster)
- Audiție pe televizor (fără utilizarea funcției TV Sound Booster)
- Selectarea calității pentru redarea muzicii prin conexiunea BLUETOOTH (codec)
- Ascultarea muzicii fără fir, cu 2 difuzoare (funcția Pereche Stereo)
- Audiții prin redare fără fir cu mai multe difuzoare (funcția Petreceri Conectate)
- Actualizarea software-ului preinstalat

5-047-068-51(1) Copyright 2023 Sony Corporation

Difuzor wireless
SRS-XV800

Instalarea „Sony | Music Center”

Instalați „Sony | Music Center” pe smartphone-ul dvs., etc. din Google Play (Play Store) sau din App Store. În cazul dispozitivelor Apple iOS, „Sony | Music Center” poate fi instalat pe dispozitive cu iOS 11.0 sau versiuni ulterioare. Nu este disponibilă instalarea pe dispozitivele cu iOS 10.x sau versiuni anterioare.

- 1 Descărcați „Sony | Music Center” din Google Play (Play Store) sau App Store și instalați aplicația.



Sony Music Center



- 2 Când instalarea s-a încheiat, lansați „Sony | Music Center”.

Notă

- Rețineți că „Sony | Music Center” și „Music Center for PC” sunt aplicații diferite.
- Trebuie să utilizați cea mai recentă versiune de „Sony | Music Center”. Dacă nu puteți conecta difuzorul și un dispozitiv BLUETOOTH printr-o conexiune BLUETOOTH sau dacă există o problemă precum nedifuzarea sunetului, dezinstalați „Sony | Music Center” și încercați din nou conexiunea prin BLUETOOTH. Pentru detalii despre „Sony | Music Center”, consultați Google Play (Play Store) sau App Store.

Subiect asociat

- [Funcțiile oferite de „Sony | Music Center”](#)

Difuzor wireless
SRS-XV800

Funcțiile oferite de „Fiestable”

„Fiestable” este o aplicație care permite utilizarea de dispozitive audio Sony compatibile cu „Fiestable” de pe smartphone-uri etc.

Comenzi disponibile

- DJ Control
Puteți adăuga efecte sonore (Isolator etc.) la muzica redată.

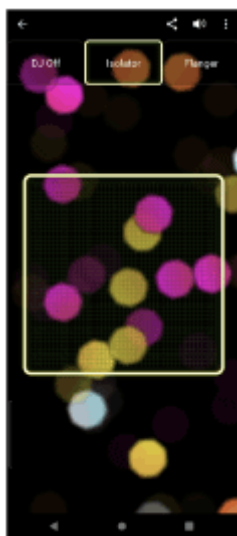

- Illumination
Puteți seta funcția de iluminare.

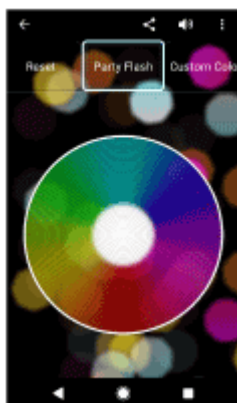

- Motion Control
Puteți efectua operații audio dacă agitați smartphone-ul.

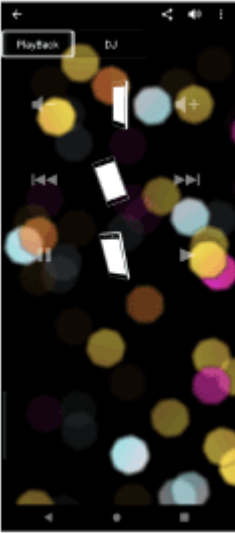

- Altele

Vă puteți bucura de diverse funcții precum Karaoke, Voice Control, Party Light, Party Playlist, și Party King.

Sugestie

- Funcțiile pe care le puteți controla cu „Fiestable” variază în funcție de dispozitivul conectat. Specificația și designul aplicației se pot schimba fără notificare prealabilă.

Difuzor wireless
SRS-XV800

Instalarea „Fiestable”

Instalați „Fiestable” pe smartphone-ul dvs., etc. din Google Play (Play Store) sau din App Store. În cazul dispozitivelor Apple iOS, „Fiestable” poate fi instalat pe dispozitive cu iOS 11.0 sau versiuni ulterioare. Nu este disponibilă instalarea pe dispozitivele cu iOS 10.x sau versiuni anterioare.

- 1 Descărcați „Fiestable” din Google Play (Play Store) sau App Store și instalați aplicația.



Fiestable 

- 2 Când instalarea este finalizată, lansați „Fiestable” din ecranul „Sony | Music Center”.



Notă

- Trebuie să utilizați cea mai recentă versiune de „Fiestable”.

Subiect asociat

- [Funcțiile oferite de „Fiestable”](#)

Difuzor wireless
SRS-XV800

Despre indicatoare





Indicator CHARGE (portocaliu)

Nu este aprins	Difuzorul a încheiat încărcarea.
Aprins constant	Difuzorul este în curs de încărcare.
Lumină intermitentă lentă	Bateria încorporată funcționează la 20% sau mai puțin și necesită încărcare.
Clipește de 3 ori și se stinge	În cazul în care indicatorul CHARGE clipește de 3 ori și apoi difuzorul se stinge după ce acesta este pornit, bateria încorporată este descărcată și trebuie încărcată.

Notă

- Cât timp difuzorul este pornit, acesta încarcă bateria încorporată atâta timp cât difuzorul este conectat la o priză c.a. prin cablul de alimentare c.a. furnizat.
Însă, în funcție de utilizarea difuzorului, procesul de încărcare completă poate dura mult timp. Se recomandă să opriți difuzorul înainte de a încărca bateria.
- Dacă temperatura ambientală este extrem de scăzută sau ridicată, difuzorul va întrerupe încărcarea bateriei încorporate, din motive de siguranță. Este posibil ca încărcarea să se întrerupă în cazul în care continuă mult timp. Dacă se produce o astfel de situație, creșteți temperatura sau reduceți-o la o temperatură de funcționare între 5 °C și 35 °C, deconectați și reconectați cablul de alimentare c.a. și apoi lăsați difuzorul să încarce din nou bateria încorporată.

Indicator (alimentare)

Nu este aprins	Difuzorul este dezactivat.
Aprins (verde)	Difuzorul este activat.
Aprins (portocaliu)	Difuzorul este dezactivat. Funcția de așteptare BLUETOOTH este activată.
Se aprinde intermitent (verde sau portocaliu)	<ul style="list-style-type: none"> ● De fiecare dată când atingeți $-/+$ (volum) pe difuzor, indicatorul clipește o dată în verde. ● Când apăsați $-/+$ (volum) pe difuzor, iar volumul este setat la cel mai mic nivel (0) sau cel mai înalt (50), indicatorul clipește de 3 ori în verde. ● Când  (redare) și $-$ (volum) de pe difuzor sunt menținute atinse simultan aproximativ 5 secunde și funcția Așteptare automată este oprită, indicatorul clipește de 3 ori în portocaliu. ● Când  (redare) și $-$ (volum) de pe difuzor sunt menținute atinse simultan aproximativ 5 secunde și funcția Așteptare automată este activată, indicatorul clipește de două ori în portocaliu. ● Când  (redare) și  (BLUETOOTH) de pe difuzor sunt menținute atinse simultan aproximativ 2 secunde și preferința „Priorizare conexiune stabilă” este selectată pentru calitatea conexiunii BLUETOOTH, indicatorul clipește de 3 ori în verde.

	<ul style="list-style-type: none"> ● Când ► (redare) și ✖ (BLUETOOTH) de pe difuzor sunt menținute atinse simultan aproximativ 2 secunde și preferința „Priorizare calitate sunet” este selectată pentru calitatea conexiunii BLUETOOTH, indicatorul clipește de două ori în verde. ● Pe măsură ce procesul de actualizare a software-ului avansează, activitatea indicatorului verde ⏻ (alimentare) se modifică (de la 5 aprinderi la 4, o singură aprindere și apoi stins*). ● Când difuzorul este pornit pentru prima dată după actualizarea software, indicatorul clipește de 3 ori în verde odată cu indicatorul albastru intermitent ✖ (BLUETOOTH), pentru a vă informa că actualizarea este încheiată.
Clipește de două ori (portocaliu)	A fost detectată o anomalie a temperaturii interioare sau a bateriei reîncărcabile încorporate. Opriți difuzorul, deconectați cablul de alimentare c.a., așteptați un timp, apoi reporniți difuzorul. Pentru detalii, consultați Note privind încărcarea .
Clipește de trei ori (portocaliu)	Se detectează o anomalie, precum o atingere nevalidă sau întreruperea unei conexiuni BLUETOOTH (eroare de circuit electric). Urmați pașii descriși în Repornirea difuzorului pentru a reporni difuzorul.
Clipește de patru ori (portocaliu)	<ul style="list-style-type: none"> ● Actualizarea software a fost anulată de „Sony Music Center”. ● Actualizare software nereușită.

* În funcție de situație, este posibil să nu puteți vedea toate modelele de iluminare.

Indicatorul ✖ (BLUETOOTH) (albastru)

Nu este aprins	Nu se stabilește nicio conexiune BLUETOOTH cu difuzorul sau funcția BLUETOOTH nu este activată pe difuzor.
Aprins constant	Difuzorul este conectat la un dispozitiv BLUETOOTH.
Se aprinde intermitent	<ul style="list-style-type: none"> ● Actualizarea software a fost anulată de „Sony Music Center”. ● Actualizare software nereușită. ● Când difuzorul pornește pentru prima dată după actualizarea software, indicatorul clipește de 3 ori odată cu indicatorul verde ⏻ (alimentare), pentru a vă informa că actualizarea este încheiată.
Clipește de două ori	Difuzorul este în modul asociere.



Difuzorul așteaptă un dispozitiv BLUETOOTH la care să se conecteze.

Lumină
intermitentă lentă



Indicator MEGA BASS (alb)

Aprins constant	Efectul de sunet este setat pe MEGA BASS.
Nu este aprins	Efectul de sunet este setat pe altul decât MEGA BASS.

Indicator STAMINA (alb)

Aprins constant	Efectul de sunet este setat pe STAMINA.
Nu este aprins	Efectul de sunet este setat pe altul decât STAMINA.

Indicator GUITAR (alb)

Aprins constant	Difuzorul este în modul chitară.
Nu este aprins	Difuzorul nu este în modul chitară.

Indicator ECHO (alb)

Aprins constant	Nivelul de ecou al microfonului este setat la 1, 2, sau 3.
Nu este aprins	<ul style="list-style-type: none">Efectul de ecou al microfonului nu este activat sau nu este conectat niciun microfon la difuzor.Dacă nivelul de ecou al microfonului este setat la 3, apăsarea butonului ECHO din spatele capacului de pe partea din spate a difuzorului dezactivează efectul de ecou al microfonului și determină închiderea indicatorului.
Lumină intermitentă	Dacă nivelul de ecou al microfonului este setat la 1 sau 2, apăsarea butonului ECHO din spatele capacului de pe partea din spate a difuzorului face indicatorul să clipească o dată.

Indicator KEY CONTROL **b** (bemol) (alb)

Aprins constant	Nivelul de control al tonalității pentru notele b (bemol) este setat la un nivel cuprins între -1 și -6.
Nu este aprins	Nu este setat niciun nivel de control al tonalității pentru notele b (bemol) sau nu este conectat niciun microfon la difuzor.
Lumină intermitentă	<ul style="list-style-type: none">Apăsarea butonului KEY CONTROL b (bemol) din spatele capacului de pe partea din spate a difuzorului face ca indicatorul să clipească o dată.Dacă nivelul de control al tonalității pentru notele b (bemol) este setat la -6, apăsarea butonului KEY CONTROL b (bemol) din spatele capacului de pe partea din spate a difuzorului face ca indicatorul să clipească de 3 ori.

Indicator KEY CONTROL **#** (diez) (alb)

Aprins constant	Nivelul de control al tonalității pentru notele # (diez) este setat la un nivel cuprins între +1 și +6.
Nu este aprins	Nu este setat niciun nivel de control al tonalității pentru notele # (diez) sau nu este conectat niciun microfon la difuzor.
Lumină intermitentă	<ul style="list-style-type: none">Apăsarea butonului KEY CONTROL # (diez) din spatele capacului de pe partea din spate a difuzorului face ca indicatorul să clipească o dată.Dacă nivelul de control al tastelor pentru notele # (diez) este setat la +6, apăsarea butonului KEY CONTROL # (diez) din spatele capacului de pe partea din spate a difuzorului face ca indicatorul să clipească de 3 ori.

Subiect asociat

- [Componente și comenzi](#)
- [Funcțiile oferite de „Sony | Music Center”](#)

Difuzor wireless
SRS-XV800

Actualizarea software-ului preinstalat

Când o nouă versiune a software-ului este lansată, puteți actualiza software-ul pre-instalat al difuzorului prin următoarele metode.

Prin actualizarea software-ului, se vor adăuga noi caracteristici, permițându-vă să vă bucurați de mai mult confort și stabilitate în utilizare.

1 Conectați difuzorul la o priză c.a. prin cablul de alimentare c.a. furnizat.

Actualizările de software nu pot fi realizate atunci când se utilizează bateria încorporată.

2 Porniți difuzorul.

Indicatorul  (alimentare) se aprinde în verde.



3 Atingeți [Music Center] pe smartphone etc. pentru a porni aplicația.



Music Center



4 Atingeți [SRS-XV800].

Când o nouă versiune a software-ului este lansată, se afișează o notă privind actualizarea pe ecranul „Sony | Music Center”.

5 Urmați instrucțiunile de pe ecran pentru a actualiza.

Pe măsură ce procesul de actualizare a software-ului avansează, activitatea indicatorului verde  (alimentare) se modifică (de la 5 aprinderi la 4, o singură aprindere și apoi stins).

În funcție de situație, este posibil să nu puteți vedea toate modelele de iluminare.

Când difuzorul pornește pentru prima dată după actualizarea software-ului, indicatoarele  (alimentare) și  (BLUETOOTH) clipesc de 3 ori, pentru a vă informa că actualizarea s-a încheiat.

6 Confirmați versiunea software-ului difuzorului.

În „Sony | Music Center”, atingeți [SRS-XV800] - [Settings] - [System].

„XXXXXXX” afișat sub „SRS-XV800” indică versiunea software.

Sugestie

- Când actualizarea software este nereușită, opriți difuzorul și apoi reporniți-l. Difuzorul va reveni din starea de eroare.

Notă

- Când încercarea de actualizare software eșuează, încărcați bateria reîncărcabilă încorporată până când s-a încărcat la 40% sau mai mult.

Subiect asociat

- [Încărcarea difuzorului](#)
- [Despre indicatoare](#)

Difuzor wireless
SRS-XV800

Măsuri de precauție

Siguranța

- Consultați și Ghid de referință ce însoțește difuzorul.
- Informațiile importante, cum ar fi denumirea modelului, se află pe partea din spate a difuzorului.
- Dacă difuzorul nu este utilizat pe perioade mai lungi, deconectați cablul de alimentare c.a. de la priza c.a. Când deconectați difuzorul, aveți grijă să prindeți de ștecăr. Nu trageți niciodată de cablul propriu-zis.

Amplasarea

- Nu introduceți obiecte străine prin deschiderea unității difuzorului.
- Pentru a elimina riscul de defecțiuni, evitați următoarele locuri când așezați sau lăsați acest difuzor.
 - Locurile supuse temperaturilor înalte, de exemplu în lumina solară directă sau sub echipamente de iluminare, lângă o sursă de căldură sau în saune
 - Interiorul unui vehicul cu geamurile închise (mai ales în timpul verii)
 - Un loc expus aerului cald, precum cel generat de un uscător de păr
- Așezați acest difuzor pe o suprafață plată și plană. Dacă îl așezați pe o suprafață înclinată, difuzorul se poate răsturna sau poate cădea de pe suprafață în urma vibrațiilor produse, provocând rănirea, defecțiuni sau reducerea performanțelor.
- În funcție de condițiile în care este așezat acest difuzor, se poate răsturna sau cădea de pe suprafață. Nu lăsați obiecte de valoare în apropierea difuzorului.
- Acest difuzor nu este antimagnetic. Țineți obiectele susceptibile la magnetism (benzi înregistrate, ceasuri, carduri de debit și de credit cu bandă magnetică etc.) departe de difuzor. Când transportați difuzorul, țineți cont și de acest aspect.
- Dacă pielea rămâne în contact prelungit cu mânerul când lumina este aprinsă, există riscul de arsuri la temperatură scăzută. Dacă doriți să transportați difuzorul când este pornit, opriți lumina (funcția de iluminare).

Alte note

- Nu folosiți și nu lăsați difuzorul în medii extrem de reci sau calde (cu temperatura în afara intervalului 5 °C – 35 °C). Dacă difuzorul este utilizat sau lăsat să funcționeze dincolo de intervalul de mai sus, este posibil ca difuzorul să se oprească automat pentru a proteja circuitele interne.
- Dacă utilizați difuzorul mai mult timp, temperatura sa poate crește, însă această manifestare nu reprezintă o defecțiune.
- La temperaturi mari, încărcarea se poate opri sau volumul se poate reduce pentru a proteja bateria.
- Când lumina difuzorului este prea puternică sau deranjantă, creșteți nivelul luminilor camerei sau opriți funcția de iluminare.

- Puneți vârful degetului direct pe senzorul tactil pentru a realiza operațiunile.
- Nu acționați senzorul tactil cu mâna umedă, pentru a evita defecțiunile.
- Chiar și dacă nu intenționați să utilizați difuzorul mult timp, încărcați bateria la capacitate maximă o dată la fiecare 6 luni pentru a-i menține performanțele.

5-047-068-51(1) Copyright 2023 Sony Corporation

Difuzor wireless
SRS-XV800

Note privind încărcarea

Durata de viață a bateriei litiu-ion încorporate

- Chiar și dacă nu intenționați să utilizați difuzorul mult timp, încărcați bateria suficient o dată la fiecare 6 luni pentru a-i menține performanțele.
- Dacă difuzorul nu este utilizat pentru o perioadă lungă de timp, încărcarea bateriei încorporate poate dura mai mult.
- Bateria reîncărcabilă încorporată are o durată de viață. Odată cu trecerea timpului și odată cu creșterea numărului de utilizări ale bateriei încorporate, capacitatea bateriei reîncărcabile încorporate scade lent. Dacă timpul în care bateria încorporată poate fi utilizată pare semnificativ mai scurt, deși ea a fost încărcată complet, contactați cel mai apropiat dealer Sony.
- Dacă timpul în care bateria încorporată poate fi utilizată pare semnificativ mai scurt, este posibil ca bateria reîncărcabilă încorporată să fi expirat.
- Durata de viață a bateriei reîncărcabile încorporate diferă în funcție de utilizare, mediu și metoda de stocare.

Atenție

Dacă difuzorul detectează o anomalie în ceea ce privește temperatura interioară sau bateria reîncărcabilă încorporată, indicatorul  (alimentare) începe să clipească de două ori în portocaliu.



Atunci când este detectată o anomalie, opriți difuzorul, deconectați cablul de alimentare c.a., așteptați un timp, apoi reporniți difuzorul (ținând apăsat butonul  (alimentare) timp de aproximativ 10 secunde). Dacă problema persistă, luați legătura cu cea mai apropiată reprezentanță Sony.

Notă

- Durata de încărcare variază în funcție de condițiile de utilizare ale bateriei încorporate.
- Încărcați difuzorul la o temperatură ambientă cuprinsă între 5 °C și 35 °C. Rețineți că temperatura camerei poate scădea la 5 °C sau mai puțin în funcție de anotimp, mai ales pe timp de iarnă.

- Difuzorul se încălzește în timpul încărcării. Aceasta nu reprezintă o defecțiune.
- Evitați expunerea la modificări rapide ale temperaturii, lumină solară directă, ceață, nisip, praf sau șocuri mecanice. De asemenea, nu lăsați niciodată difuzorul într-un vehicul parcat la soare.
- Cât timp difuzorul este conectat la o priză c.a. prin cablul de alimentare c.a. furnizat, bateria încorporată a difuzorului se poate încărca chiar și în timp ce difuzorul este pornit.
Însă, încărcarea poate dura mult timp, în funcție de utilizarea difuzorului. Se recomandă să opriți difuzorul înainte de a încărca bateria.
- Într-un mediu extrem de rece sau de cald, încărcarea se oprește din motive de siguranță. Dacă încărcarea durează mult timp, și încărcarea difuzorului se oprește. Pentru a rezolva aceste probleme, deconectați cablul de alimentare c.a. de la difuzor și conectați-l din nou la o temperatură de funcționare între 5 °C și 35 °C.
- La temperaturi mari, încărcarea se poate opri sau volumul se poate reduce pentru a proteja bateria.

Subiect asociat

- [Încărcarea difuzorului](#)
- [Repornirea difuzorului](#)

5-047-068-51(1) Copyright 2023 Sony Corporation

Difuzor wireless
SRS-XV800

Note privind caracteristica de rezistență la apă

Performanța de rezistență la apă a difuzorului

Când are capacul bine închis, difuzorul respectă specificațiile de rezistență la apă tip IPX4 (cât timp se află în poziție verticală)*¹ și IPX2 (cât timp se află în poziție orizontală)*² așa cum este descris în „Grade de protecție împotriva stropirii cu apă” din IEC60529 „Grad de protecție la pătrundere (cod IP)”³. Cu toate acestea, difuzorul nu este complet etanș la apă. Nu scăpați difuzorul în apa caldă din baie și nu îl utilizați intenționat în apă.

Lichide vizate de specificațiile performanței de rezistență la apă

Aplicabil	apă proaspătă, apă de la robinet, apă din piscină
Nu este aplicabil	alte lichide față de cele de mai sus (apă cu săpun, apă cu detergent sau soluții de baie, șampon, apă de la izvoare termale, apă sărată etc.)

*1 Echivalență IPX4: Difuzorul își menține performanțele în timp ce este supus apei stropite din toate direcțiile. Aceasta înseamnă că nu se găsește nicio urmă de apă în interiorul difuzorului după un test de 10 minute cu un debit de 10 l/min stropit de la o distanță de 300 mm la 500 mm în fiecare direcție.

*2 Echivalență IPX2: Difuzorul își menține performanța în timp ce este înclinat la 15 grade și expus picăturilor de apă care cad pe verticală. Prin urmare, nu se va infiltra nicio picătură de apă în interiorul difuzorului după un total de 10 minute de testare, în condițiile în care difuzorul este înclinat la 15 grade față de poziția verticală în patru direcții diferite. În timpul petrecut poziționat în fiecare unghi înclinat, acesta este expus unor picături de apă care cad pe verticală, de 3 mm/min timp de 2,5 minute.

*3 Accesoriile furnizate și conectorii acestui difuzor (AC IN/USB/AUDIO IN/OPTICAL IN/MIC/GUITAR) nu sunt rezistente la apă. Pentru a reduce pericolul de incendii sau electrocutare, nu expuneți difuzorul la apă sau la picături de apă când utilizați conectorii (AC IN/USB/AUDIO IN/OPTICAL IN/MIC/GUITAR). Nu așezați pe difuzor vase sau alte recipiente pline cu lichid.

Performanța de rezistență la apă a difuzorului este bazată pe măsurătorile noastre, în condițiile descrise aici. Rețineți că defectiunile rezultate în urma scufundării în apă sau a pătrunderii prafului, provocate de utilizarea incorectă de către client, nu sunt acoperite de garanție.

Pentru a evita reducerea performanței de rezistență la apă

Acordați atenție maximă măsurilor de precauție de mai jos pentru a asigura buna funcționare a difuzorului.

- Această difuzor nu are o structură rezistentă la presiunea apei. Nu introduceți difuzorul în apă sau direct sub apa care iese în jet dintr-un robinet, pentru a evita defectiunile.
- Nu turnați apă la temperaturi înalte și nu suflați aer încins din uscătoare de păr sau orice alt aparat direct pe difuzor. Nu utilizați niciodată difuzorul în locuri supuse temperaturilor ridicate, de exemplu în saune sau lângă surse de căldură.
- Manipulați capacul (①) cu grijă. Capacul joacă un rol foarte important în menținerea performanțelor de rezistență la apă. Când utilizați difuzorul, asigurați-vă că este închis complet capacul. Când închideți capacul, aveți grijă să nu permiteți pătrunderea obiectelor străine. Dacă nu este închis complet capacul, performanța de rezistență la apă se poate reduce și poate provoca defectarea difuzorului în urma pătrunderii apei în difuzor.

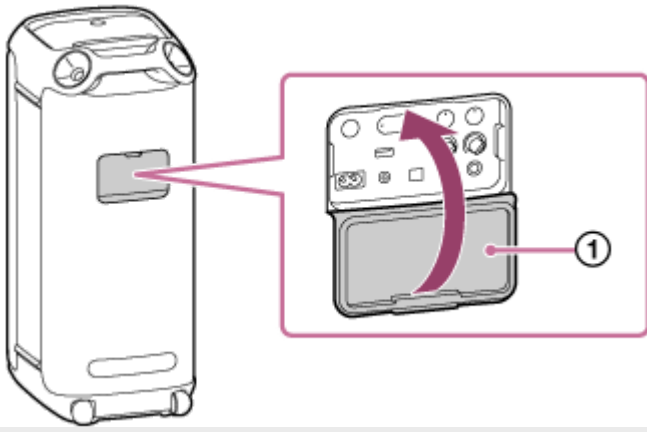

5-047-068-51(1) Copyright 2023 Sony Corporation

Difuzor wireless
SRS-XV800

Cum se îngrijește difuzorul

Puteți utiliza difuzorul mai confortabil și pentru o perioadă mai lungă de timp, urmând procedura de întreținere de mai jos.

- Dacă suprafața se murdărește, ștergeți-o cu o cârpă moale și uscată sau o cârpă îmbibată în apă sau apă caldă și bine stoarsă. În funcție de tipul de impurități, s-ar putea să nu le puteți elimina.

Notă

- În cazul în care suprafața difuzorului devine murdară, nu folosiți detergent, diluant, benzină, alcool, etc. pentru a curăța difuzorul, deoarece va afecta capacitățile hidrofuge ale difuzorului.
- Mai ales în regiunile reci, nu uitați să ștergeți umezeala după ce utilizați difuzorul. Dacă lăsați umezeala pe suprafața acestuia, difuzorul poate îngheța și se poate defecta.

Difuzor wireless
SRS-XV800

Despre tehnologia wireless BLUETOOTH

Tehnologia fără fir BLUETOOTH este o tehnologie fără fir cu rază scurtă de acțiune care permite comunicarea între dispozitive digitale, cum ar fi telefoanele inteligente și computerele.

Versiunea acceptată și profilurile standardului BLUETOOTH

Un profil este o serie de funcții standardizate pentru fiecare caracteristică a dispozitivelor BLUETOOTH. Difuzorul acceptă următoarea versiune și următoarele profiluri ale standardului BLUETOOTH.

Versiune BLUETOOTH acceptată: Standard BLUETOOTH, versiunea 5,2

Profiluri BLUETOOTH acceptate:

- A2DP (Advanced Audio Distribution Profile): Permite transmiterea și receptarea conținutului muzical de înaltă calitate.
- AVRCP (Audio Video Remote Control Profile): Permite ajustarea volumului și realizarea operațiilor de redare/suspendare a muzicii și salt la începutul piesei următoare/curente.

Rază de comunicare maximă

Utilizați tehnologia wireless BLUETOOTH între difuzor și un dispozitiv aflat la o distanță de 30 m de acesta.

Raza de comunicare maximă se poate reduce în următoarele condiții.

- Când există un obstacol cum ar fi o persoană, un obiect metalic sau un perete între difuzor și dispozitivul BLUETOOTH.
- Când un dispozitiv LAN fără fir este utilizat în apropierea difuzorului.
- Când este utilizat un cuptor cu microunde în apropierea difuzorului.
- Când un dispozitiv care generează radiații electromagnetice este utilizat în apropierea difuzorului.

Bandă de frecvență

Bandă 2,4 GHz (2,400 0 GHz – 2,483 5 GHz)

Protecția corespunzătoare a conținutului

SCMS-T

Raza de transmisie (A2DP)

20 Hz– 20 000 Hz (frecvență de eșantionare 44,1 kHz)

Interferențe provocate de alte dispozitive

Deoarece dispozitivele BLUETOOTH și wireless LAN (IEEE802.11b/g) (2,4 GHz) folosesc aceeași frecvență, pot apărea interferențe la nivel de microunde, provocând reducerea vitezei de comunicare, paraziți, sau o conexiune incorectă dacă difuzorul este utilizat în apropierea unui dispozitiv wireless LAN.

Interferența provocate altor dispozitive

Microundele emise de un dispozitiv BLUETOOTH pot afecta funcționarea dispozitivelor electromedicale. Opriți difuzorul și alte dispozitive BLUETOOTH în următoarele locuri, deoarece puteți provoca accidente.

- Dacă sunt prezente gaze inflamabile, în spitale, pe tren, în avion sau într-o stație de alimentare cu carburant

- Lângă uși automate sau alarme de incendiu

Notă

- În funcție de mediul de rețea, este posibil să existe o întrerupere la transmisia cu rată de biți mare.
- Pentru a putea utiliza funcția BLUETOOTH, dispozitivul BLUETOOTH care urmează să fie conectat trebuie să aibă același profil ca al difuzorului. Rețineți că, și dacă există același profil, funcționarea dispozitivelor poate varia în funcție de specificațiile lor.
- Din cauza caracteristicii BLUETOOTH fără fir, sunetul redat prin difuzor are o oarecare întârziere față de sunetul redat prin dispozitivul BLUETOOTH în timp ce ascultați muzică.
- Difuzorul acceptă funcții de securitate care respectă standardul BLUETOOTH pentru a oferi o conexiune securizată când se utilizează tehnologia BLUETOOTH fără fir, însă este posibil ca securitatea să fie insuficientă, în funcție de setare. Aveți grijă când comunicați prin tehnologia BLUETOOTH fără fir.
- Nu ne asumăm răspunderea pentru scurgerile de informații apărute în timpul comunicării prin BLUETOOTH.
- Dispozitivele cu funcția BLUETOOTH trebuie să fie conforme cu standardul BLUETOOTH specificat de Bluetooth SIG, Inc. și trebuie să fie autentificate. Chiar dacă dispozitivul conectat este conform standardului BLUETOOTH de mai sus, unele dispozitive pot să nu fie conectate sau să nu funcționeze corect, în funcție de caracteristicile sau specificațiile dispozitivului.
- Pot apărea paraziți sau întreruperi în redarea sunetului, în funcție de dispozitivul BLUETOOTH conectat la difuzor, de mediul de comunicare sau de mediul de utilizare.
- Un dispozitiv cu un radio sau un tuner încorporat nu poate fi conectat la difuzor printr-o conexiune BLUETOOTH, deoarece pot apărea paraziți în timpul emisie.
- Amplasați difuzorul mai departe de televizor, radio sau tuner etc. deoarece pot apărea paraziți în timpul emisie.

Difuzor wireless
SRS-XV800

Licențe

- Acest produs conține software pe care Sony îl utilizează conform unui acord de licențiere încheiat cu proprietarul drepturilor de autor corespunzător. Suntem obligați să anunțăm conținutul acestui acord clienților conform cerințelor din partea proprietarului drepturilor de autor pentru software. Vă rugăm să accesați următoarea adresă URL și citiți textul.
<https://rd1.sony.net/help/speaker/sl/23/>
- Utilizarea simbolului Made for Apple înseamnă că un accesoriu a fost conceput pentru a fi conectat anume la produsul/produsele Apple identificate în simbol și a fost certificat de dezvoltator pentru a respecta standardele de performanță Apple. Apple nu este responsabil pentru utilizarea acestui dispozitiv sau pentru conformitatea acestuia la standardele de securitate și de reglementare.
Rețineți că utilizarea acestui accesoriu împreună cu un produs Apple poate afecta performanța conexiunii wireless.
- Acest produs este protejat de anumite drepturi de proprietate intelectuală ale Microsoft Corporation. Utilizarea sau distribuirea unei astfel de tehnologii în afara acestui produs este interzisă în absența unei licențe de la Microsoft sau de la o filială autorizată Microsoft.
- Tehnologia de codificare audio și brevetele MPEG Layer-3 sunt obținute sub licență de la Fraunhofer IIS și Thomson.

Disclaimer privind serviciile oferite de terți

- Serviciile oferite de terți pot fi modificate, suspendate sau reziliate fără o notificare prealabilă. Sony nu poartă nicio responsabilitate în astfel de situații.

Difuzor wireless
SRS-XV800

Mărci comerciale

- Google™, Android și Google Play sunt mărci comerciale ale Google LLC.
- Numele LDAC™ este o marcă comercială a companiei Sony Group Corporation sau a entităților asociate ale acesteia.
- Marca verbală și siglele BLUETOOTH® sunt mărci comerciale înregistrate și aparțin Bluetooth SIG, Inc., iar utilizarea acestor mărci de către Sony Group Corporation și subsidiarii săi se face sub licență.
- Apple, sigla Apple, iPhone, iPod, iPod touch, Mac și macOS sunt mărci comerciale ale companiei Apple Inc., înregistrată în Statele Unite ale Americii și în alte țări.
App Store este o marcă de servicii a Apple Inc., înregistrată în Statele Unite ale Americii și în alte țări.
- IOS este o marcă comercială sau o marcă comercială înregistrată a Cisco în Statele Unite ale Americii și în alte țări și este utilizată sub licență.
- Windows Media este fie o marcă comercială înregistrată, fie o marcă comercială a Microsoft Corporation în Statele Unite ale Americii și/sau în alte țări.
- Microsoft, Windows și Windows Media sunt fie mărci comerciale, fie mărci comerciale înregistrate ale Microsoft Corporation în Statele Unite ale Americii și/sau în alte țări.

Toate celelalte mărci comerciale și mărci comerciale înregistrate sunt mărci comerciale sau mărci comerciale înregistrate ale deținătorilor respectivi. În acest manual, simbolurile ™ și ® nu sunt specificate.

Difuzor wireless
SRS-XV800

Ce pot face pentru a remedia o problemă?

Dacă difuzorul nu funcționează conform așteptărilor, încercați următorii pași pentru a rezolva problema.

- Identificați simptomele acestei probleme în acest Ghid de asistență și încercați măsurile de remediere indicate.
- Încărcați difuzorul.
Este posibil să puteți remedia anumite probleme prin încărcarea bateriei încorporate.
- Reporniți difuzorul.
- Inițializați difuzorul.
Prin această operație, se restabilesc setări precum cele de volum etc. la setările implicite și se șterg toate informațiile privind asocierea.
- Căutați informații cu privire la problemă pe site-ul de asistență pentru clienți.
- Accesați următoarele pagini principale de asistență pentru a obține informații de asistență privind difuzorul dvs.:
 - Pentru clienții din Americi:
<https://www.sony.com/am/support>
 - Pentru clienții din Europa:
<https://www.sony.eu/support>
 - Pentru clienții din China:
<https://service.sony.com.cn>
 - Pentru clienții din alte țări/regiuni:
<https://www.sony-asia.com/support>

Dacă operațiile de mai sus nu dau rezultate, consultați cel mai apropiat dealer Sony.

Subiect asociat

- [Repornirea difuzorului](#)
- [Inițializarea difuzorului](#)

Difuzor wireless
SRS-XV800

Nu se poate încărca difuzorul

- Asigurați-vă că cablul de alimentare c.a. este conectat în siguranță la difuzor. Apoi, asigurați-vă că cablul de alimentare c.a. este conectat în siguranță la o priză c.a.
 - Încărcați difuzorul la o temperatură ambiantă cuprinsă între 5 °C și 35 °C. Rețineți că temperatura camerei poate scădea la 5 °C sau mai puțin în funcție de anotimp, mai ales pe timp de iarnă.
-

Subiect asociat

- [Încărcarea difuzorului](#)
- [Despre indicatoare](#)
- [Note privind încărcarea](#)

Difuzor wireless
SRS-XV800

Difuzorul nu poate fi activat sau difuzorul se oprește brusc

- Este posibil ca bateria reîncărcabilă încorporată să se fi epuizat sau să fie în curs de descărcare. Conectați difuzorul la o priză c.a. prin cablul de alimentare c.a. furnizat pentru încărcarea bateriei.
 - S-ar putea ca funcția Așteptare automată să fi fost activată. Dezactivați funcția de Așteptare automată.
 - Este posibil ca feedbackul acustic creat în timp ce microfonul era în uz să fi declanșat funcția de protecție a produsului. Așteptați puțin și apoi reporniți difuzorul.
-

Subiect asociat

- [Încărcarea difuzorului](#)
- [Funcție Așteptare automată \(economisire energie\)](#)
- [Se aude feedback acustic](#)

Difuzor wireless
SRS-XV800

Nu există sunet/Se aude sunet de la un singur difuzor/Nivel scăzut de sunet/Sunet distorsionat/Bâzâit sau paraziți în semnalul produs de difuzor

- Verificați dacă sunt pornite atât difuzorul, cât și dispozitivul conectat.
- Măriți volumul difuzorului și dispozitivului conectat.
- În funcție de dispozitivul BLUETOOTH conectat, reglarea volumului pe dispozitivul BLUETOOTH poate să nu schimbe nivelul de volum al difuzorului (mai exact, indicatorul  (alimentare) nu se aprinde intermitent). Când volumul difuzorului pare scăzut, reglați nivelul volumului pe dispozitivul BLUETOOTH la unul adecvat, iar apoi reglați nivelul volumului difuzorului cu $-/+$ (volum) de pe difuzor.
- Verificați dacă dispozitivul conectat redă sunetul.
- Selectați modul BLUETOOTH, OPTICAL IN, AUDIO IN sau USB în funcție de sursa audio dorită pentru redare.
- Asigurați-vă că este bine conectat cablul audio la mufa jack AUDIO IN în timpul redării în modul AUDIO IN.
- Dacă difuzorul este în modul OPTICAL IN iar redarea este în desfășurare, asigurați-vă că este ferm conectat cablul digital optic în conectorul OPTICAL IN (intrare audio digitală optică).
- În cazul în care conectați un computer la difuzor, asigurați-vă că setarea de ieșire audio a computerului este setată pentru un dispozitiv BLUETOOTH.
- Verificați dacă difuzorul a stabilit conexiunea prin BLUETOOTH cu dispozitivul BLUETOOTH.
- Asociați difuzorul și dispozitivul BLUETOOTH din nou.
- Înainte de a conecta mai multe difuzoare prin conexiunea BLUETOOTH pentru funcția Pereche Stereo sau funcția Petreceri Conectate, este necesară actualizarea software-ului preinstalat la cea mai recentă versiune pe fiecare difuzor în parte.
- Dacă dispozitivul care este conectat la mufa jack AUDIO IN este mono, este posibil ca sunetul să se emită doar din difuzorul din stânga (canalul stâng).
- Așezarea difuzorului în poziție orizontală schimbă automat ieșirea audio, iar sunetul este emis de cele două tweeter de sus.
- Dacă dispozitivul conectat are o funcție de egalizator, dezactivați-o.
- Țineți difuzorul departe de cuptoare cu microunde, LAN fără fir etc.
- Aduceți dispozitivul BLUETOOTH mai aproape de difuzor. Dacă există vreun obstacol între difuzor și dispozitivul BLUETOOTH, mutați-l la o parte.
- Dacă indicatorul CHARGE clipește lent, opriți difuzorul și încărcați bateria încorporată la un nivel suficient.
- Un dispozitiv cu un radio sau un tuner încorporat nu poate fi conectat la difuzor printr-o conexiune BLUETOOTH, deoarece pot apărea paraziți în timpul emisieii.
- Amplasați difuzorul mai departe de televizor, radio sau tuner etc. deoarece pot apărea paraziți în timpul emisieii.

- Dacă utilizați funcția Pereche Stereo sau funcția Petreceri Conectate și dacă orice alt dispozitiv sau dispozitive BLUETOOTH precum un mouse BLUETOOTH sau o tastatură BLUETOOTH sunt conectate la dispozitivul BLUETOOTH, anulați conexiunea dintre acestea.
- Există câteva dispozitive BLUETOOTH la care se poate schimba calitatea conexiunii BLUETOOTH. Dacă dispozitivul dvs. este compatibil cu această funcție, selectați „Prioritizare conexiune stabilă (SBC)” pentru calitatea conexiunii BLUETOOTH. Pentru detalii, consultați instrucțiunile de utilizare ce însoțesc dispozitivul.
- Selectați „Prioritizare conexiune stabilă (SBC)” pentru calitatea conexiunii BLUETOOTH a difuzorului.
- Instalați cea mai recentă versiune de „Sony | Music Center” pe dispozitivul conectat. Dacă nu puteți utiliza cea mai recentă versiune a „Sony | Music Center” sau nu puteți conecta difuzorul și un dispozitiv BLUETOOTH prin conexiunea BLUETOOTH, dezinstalați „Sony | Music Center” și reinstalați.
- În funcție de aplicația utilizată pe dispozitivul BLUETOOTH conectat, s-ar putea să nu auziți sunet. În astfel de situații, închideți aplicația și reporniți-o. S-ar putea ca altfel să rezolvați problema.

Subiect asociat

- [Încărcarea difuzorului](#)
- [Asocierea și conectarea cu dispozitive BLUETOOTH®](#)
- [Ascultarea muzicii de pe un dispozitiv prin conexiunea BLUETOOTH](#)
- [Selectarea calității pentru redarea muzicii prin conexiunea BLUETOOTH \(codec\)](#)
- [Despre indicatoare](#)

Difuzor wireless
SRS-XV800

Sunetul scade în timpul utilizării

- Sunetul poate scădea în următoarele cazuri. Aceasta nu reprezintă o defecțiune.
 - Bateria reîncărcabilă încorporată se epuizează, iar indicatorul CHARGE clipește lent în timp ce difuzorul funcționează cu energie de la bateria reîncărcabilă încorporată.
 - Temperatura ambiantă a difuzorului este ridicată.
- Dacă sunetul scade în timpul utilizării, urmați procedura de mai jos.
 1. Opriți difuzorul.
 2. Încărcați bateria încorporată la un nivel suficient.

Subiect asociat

- [Încărcarea difuzorului](#)

Difuzor wireless
SRS-XV800

Nu se emite sunet din difuzor

- Asigurați-vă că mufa jack de ieșire optică a televizorului și conectorul OPTICAL IN (intrare audio digitală optică) al difuzorului sunt conectate corespunzător.
- Asigurați-vă că PCM este specificat ca metodă de ieșire audio digitală pe televizor. Pentru operații cu televizorul, consultați manualul de instrucțiuni ce vă însoțește televizorul.
- Verificați volumul sunetului televizorului*. Când funcția TV Sound Booster este activată, sunetul audio combinat de la televizor și difuzor este utilizat pentru redarea conținutului. Reglați volumul sunetului separat pe televizor și difuzor.
* Utilizați telecomanda furnizată împreună cu televizorul pentru reglare.
- Funcția TV Sound Booster permite redarea conținutului cu semnal audio combinat de la televizor și difuzor. Dacă televizorul nu redă sunet, consultați manualul cu instrucțiuni furnizat odată cu televizorul dvs. pentru a vedea setările de ieșire audio.
- Verificați volumul sunetului la difuzor. Când funcția TV Sound Booster este activată, difuzorul redă doar sunete joase și înalte pentru redarea conținutului. Utilizați „Sony | Music Center” pentru a regla volumul sunetului difuzorului în raport cu volumul sunetului televizorului.
- Când funcția TV Sound Booster este activată, cele 3 componente ale difuzorului (3 tweetere) din partea din față a acestuia vor fi dezactivate pentru a optimiza ieșirea audio în scopul utilizării împreună cu un televizor conectat.

Difuzor wireless
SRS-XV800

Semnalul video și audio nu sunt sincronizate; sau sunetele au ecou

- Asigurați-vă că televizorul a beneficiat de o actualizare cu cel mai recent software.
- Ajustați sincronizarea între semnalul audio al televizorului și semnalul audio al difuzorului cu „Sony | Music Center”.
 1. Atingeți [Music Center] pe smartphone etc. pentru a porni aplicația.
 2. Atingeți [SRS-XV800].
 3. Atingeți [Settings] - [Sound] - [Adjust synchronization with TV audio], iar apoi selectați durata optimă de ajustare a întârzierii.
- Consultați manualul cu instrucțiuni care vă însoțește televizorul pentru a afla dacă televizorul are funcția de setare a întârzierii. Dacă dispune de această funcție, ajustați valoarea setării la una adecvată.
- Efectele audio ale funcției TV Sound Booster pot fi afectate de amplasarea difuzorului și televizorului. Dacă semnalul audio pare să aibă ecou, apropiați difuzorul pe cât posibil de televizor.
- Ajustați volumul sunetului difuzorului cu „Sony | Music Center”.
- Deoarece gradul de întârziere audio provocată de funcția TV Sound Booster depinde de performanțele televizoarelor, nu se garantează că funcția TV Sound Booster dă rezultate pentru fiecare televizor.

Difuzor wireless
SRS-XV800

Volumul sunetului este scăzut

- Verificați volumul sunetului televizorului*. Când funcția TV Sound Booster este activată, sunetul audio combinat de la televizor și difuzor este utilizat pentru redarea conținutului. Reglați volumul sunetului separat pe televizor și difuzor.
 - * Utilizați telecomanda furnizată împreună cu televizorul pentru reglare.
- Verificați volumul sunetului la difuzor. Când funcția TV Sound Booster este activată, difuzorul redă doar sunete joase și înalte pentru redarea conținutului. Utilizați „Sony | Music Center” pentru a regla volumul sunetului difuzorului în raport cu volumul sunetului televizorului.
- Când funcția TV Sound Booster este activată, difuzorul poate reda semnal audio doar de la televizorul conectat. Pentru redare muzicală când nu este conectat niciun televizor, dezactivați funcția TV Sound Booster.

Difuzor wireless
SRS-XV800

Nici funcția Karaoke, nici funcția DJ Control nu pot fi utilizate cât funcția TV Sound Booster este activată

-
- Când funcția TV Sound Booster este activată, intrarea pentru microfon/chitară și funcția DJ Control sunt dezactivate. Dacă doriți să utilizați una dintre aceste funcții, dezactivați funcția TV Sound Booster.

Difuzor wireless
SRS-XV800

Dispozitivul USB nu este detectat; redarea de la o sursă audio este nereușită; niciun sunet nu se transmite din difuzor; redarea nu începe cu prima piesă

- Asigurați-vă că difuzorul este în modul USB.
- Opriti difuzorul, deconectați și reconectați dispozitivul USB, apoi reporniți difuzorul.
- Dispozitivul USB conectat nu este compatibil cu difuzorul. Verificați informațiile despre dispozitivele compatibile.
- Verificați dispozitivul USB pentru a vedea formatul fișierelor. Difuzorul nu acceptă dispozitive USB formate cu alt sistem de fișiere decât FAT16 sau FAT32.*
 - * Deși difuzorul acceptă sistemele de fișiere FAT16 și FAT32, este posibil ca unele dispozitive USB să nu accepte aceste sisteme de fișiere FAT. Pentru detalii, consultați instrucțiunile de utilizare pentru dispozitivul dvs. USB sau contactați producătorul.
- Utilizați „Sony | Music Center” pentru a relua modul normal de redare.
- Când dispozitivul USB conectat are spațiu de stocare partiționat, difuzorul poate reda numai fișierele audio stocate pe prima partiție.
- Difuzorul nu poate reda fișiere criptate sau parolate.
- Difuzorul nu poate reda niciun fișier protejat cu tehnologia DRM (Digital Rights Management, administrare drepturi digitale).
- Dacă dispozitivul USB conectat nu funcționează corect, consultați instrucțiunile de utilizare furnizate împreună cu dispozitivul dvs. USB.

Subiect asociat

- [Conectarea la un dispozitiv USB](#)
- [Ascultarea muzicii de pe un dispozitiv USB](#)

Difuzor wireless
SRS-XV800

Sunetul de la difuzor conține paraziți, omisiuni sau distorsiuni

- Dispozitivul USB conectat nu este compatibil cu difuzorul. Verificați informațiile despre dispozitivele compatibile.
 - Opriți difuzorul, deconectați și reconectați dispozitivul USB, apoi reporniți difuzorul.
 - Asigurați-vă că fișierul audio în sine nu conține paraziți sau distorsiuni. Paraziții pot fi generați în timp ce un fișier audio este codificat. În acest caz, ștergeți fișierul audio și codificați fișierul audio original din nou. Dacă sunetul de la difuzor conține paraziți sau distorsiuni mereu în același punct al redării, s-ar putea ca fișierul în sine să aibă o problemă.
 - Setarea ratei de biți pentru crearea sau codificarea fișierelor audio este scăzută. Creșteți rata de biți și codificați fișierul audio original de pe dispozitivul USB.
-

Subiect asociat

- [Conectarea la un dispozitiv USB](#)

Difuzor wireless
SRS-XV800

Începerea redării durează mult

În următoarele situații, încărcarea datelor audio de către difuzor poate dura mai mult timp.

- Dispozitivul USB are multe foldere sau fișiere.
- Dispozitivul USB are o structură foarte complicată.
- Dispozitivul USB are o capacitate de memorie prea mare pentru a fi gestionată de difuzor.
- Memoria internă a dispozitivului USB este fragmentată.

Difuzor wireless
SRS-XV800

Nu se poate asocia difuzorul cu un dispozitiv BLUETOOTH

- Așezați difuzorul și dispozitivul BLUETOOTH la o distanță de maximum 1 m unul față de celălalt.
- Pentru a utiliza funcția Pereche Stereo sau funcția Petreceri Conectate, asociați cu difuzorul în care indicatorul  (BLUETOOTH) clipește în albastru.
- Dacă indicatorul  (BLUETOOTH) nu clipește de două ori în albastru, atingeți prelungit  (BLUETOOTH) pe difuzor timp de aproximativ 2 secunde. Veți auzi mesajul de ghidare vocală (Pairing (Asociere)) din difuzor, iar indicatorul  (BLUETOOTH) va începe să clipească de două ori (modul de asociere).
- Odată ce difuzorul este inițializat, este posibil ca dispozitivele iPhone să nu se poată conecta la difuzor. În acest caz, ștergeți informațiile de asociere din iPhone, apoi asociați-le din nou.
- Verificați dacă dispozitivul BLUETOOTH este pornit și dacă funcția BLUETOOTH este activată în dispozitiv.
- Dacă difuzorul nu este afișat în dispozitivul BLUETOOTH, opriți dispozitivul și apoi reporniți-l. Este posibil ca simptomele să se amelioreze.
- În funcție de specificațiile televizorului, nu se poate realiza o conexiune BLUETOOTH între difuzor și televizor, deși televizorul are funcția BLUETOOTH.

Subiect asociat

- [Asocierea și conectarea cu dispozitive BLUETOOTH®](#)
- [Despre indicatoare](#)
- [Inițializarea difuzorului](#)

Difuzor wireless
SRS-XV800

Semnalul redat de difuzor este întrerupt

Când preferința „Prioritizare calitate sunet” este selectată pentru calitatea conexiunii BLUETOOTH, recepția semnalului în difuzor poate varia în funcție de combinația configurării pe dispozitivul BLUETOOTH și condițiile ambiante. În astfel de situații, următoarele soluții pot rezolva problema.

- Îndepărtați difuzorul de dispozitive precum cuptoarele cu microunde și punctele de acces LAN wireless.
 - Există câteva dispozitive BLUETOOTH la care se poate schimba calitatea conexiunii BLUETOOTH. Dacă dispozitivul dvs. este compatibil cu această funcție, selectați „Prioritizare conexiune stabilă (SBC)” pentru calitatea conexiunii BLUETOOTH. Pentru detalii, consultați instrucțiunile de utilizare ce însoțesc dispozitivul.
 - Selectați „Prioritizare conexiune stabilă (SBC)” pentru calitatea conexiunii BLUETOOTH a difuzorului.
-

Subiect asociat

- [Selectarea calității pentru redarea muzicii prin conexiunea BLUETOOTH \(codec\)](#)

Difuzor wireless
SRS-XV800

Nu se poate conecta un dispozitiv BLUETOOTH la difuzor pentru funcția Pereche Stereo

- Efectuați actualizarea software-ului preinstalat la ultima versiune pe fiecare difuzor care se conectează pentru funcție.
(Pentru detalii despre procedura de actualizare, consultați [Actualizarea software-ului preinstalat.](#))
 - Actualizați „Sony | Music Center” la cea mai recentă versiune înainte de a seta funcția Pereche Stereo.
Pentru detalii despre „Sony | Music Center”, consultați următorul URL:
<https://www.sony.net/smcqa/>
 - Asigurați-vă că cele 2 difuzoare care se conectează la funcție se află pe o distanță de 1 m unul față de celălalt.
 - Când redarea muzicală este în curs, opriți redarea înainte de a set funcția Pereche Stereo.
-

Subiect asociat

- [Ascultarea muzicii fără fir, cu 2 difuzoare \(funcția Pereche Stereo\)](#)
- [Funcțiile oferite de „Sony | Music Center”](#)
- [Actualizarea software-ului preinstalat](#)

Difuzor wireless
SRS-XV800

Nu se poate realiza conexiunea cu un difuzor pentru funcția Petrecheri Conectate

- Verificați dacă dispozitivul este compatibil cu funcția Petrecheri Conectate. Produsele compatibile cu funcția Party Chain fără fir nu permit conectarea.
 - Efectuați actualizarea software-ului preinstalat la ultima versiune pe fiecare difuzor care se conectează pentru funcție.
(Pentru detalii despre procedura de actualizare, consultați [Actualizarea software-ului preinstalat.](#))
 - Actualizați „Sony | Music Center” la cea mai recentă versiune înainte de a seta funcția Petrecheri Conectate. Pentru detalii despre „Sony | Music Center”, consultați următorul URL:
<https://www.sony.net/smcqa/>
 - Asigurați-vă că toate difuzoarele care se conectează la funcție se află pe o distanță de 1 m unul față de celălalt.
 - Când redarea muzicală este în curs, opriți redarea înainte de a seta funcția Petrecheri Conectate.
-

Subiect asociat

- [Audiții prin redare fără fir cu mai multe difuzoare \(funcția Petrecheri Conectate\)](#)
- [Funcțiile oferite de „Sony | Music Center”](#)
- [Actualizarea software-ului preinstalat](#)

Difuzor wireless
SRS-XV800

Nu se poate realiza adăugarea unui difuzor pentru funcția Petrecheri Conectate

- La orice grup configurat cu „Sony | Music Center”, utilizați „Sony | Music Center” pentru a adăuga un nou difuzor. Pentru detalii despre „Sony | Music Center”, consultați următorul URL:
<https://www.sony.net/smcqa/>
 - Când redarea muzicală este în curs, opriți redarea înainte de a seta funcția Petrecheri Conectate.
-

Subiect asociat

- [Audiții prin redare fără fir cu mai multe difuzoare \(funcția Petrecheri Conectate\)](#)

Difuzor wireless
SRS-XV800

Difuzorul nu se poate conecta simultan cu 2 dispozitive (conexiune multipunct)

- Când folosiți funcția Pereche Stereo sau funcția Petreceri Conectate, nu puteți utiliza capacitatea de conexiune multipunct.
 - În funcție de dispozitivul BLUETOOTH, s-ar putea să nu reușiți să utilizați capacitățile de conexiune multipunct.
-

Subiect asociat

- [Conectarea simultană a difuzorului cu 2 dispozitive BLUETOOTH \(conexiune multipunct\)](#)

Difuzor wireless
SRS-XV800

Nu se aude niciun sunet de la microfon

- Rotiți potențiometrul MIC sau potențiometrul MIC și GUITAR pentru a regla volumul microfonului.

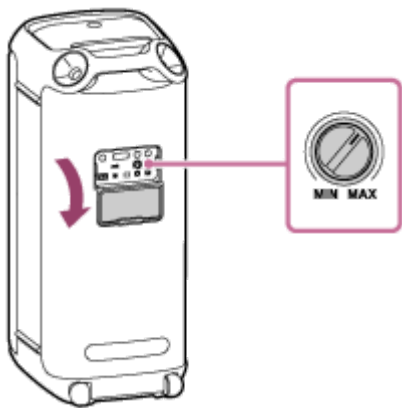

- Asigurați-vă că microfonul este pornit.

Difuzor wireless
SRS-XV800

Se aude feedback acustic

- Reduceți volumul.
- Îndepărtați microfonul de difuzor sau schimbați direcția microfonului.

Notă

- Aproximarea microfonului de difuzor poate genera feedback acustic și, în funcție de volumul sunetului din difuzor, poate declanșa funcția de protecție a produsului pentru a opri difuzorul în mod automat. Dacă se întâmplă acest lucru, așteptați puțin și apoi reporniți difuzorul.

Difuzor wireless
SRS-XV800

Repornirea difuzorului

În cazul următoarelor situații, apăsați prelungit pe butonul  (alimentare) timp de aproximativ 10 secunde pentru a reporni difuzorul.

- Nu puteți acționa difuzorul după ce îl porniți.
- Nu puteți acționa difuzorul după ce remediați probleme de asociere.

Difuzorul este oprit în timpul procesului de repornire, apoi repornit după încheierea procesului.



Notă

- Prin repornirea difuzorului nu se șterg informațiile sale de asociere. Totuși, informațiile privind asocierea sunt stocate în difuzor când difuzorul este dezactivat. După asocierea difuzorului cu un nou dispozitiv, opriți difuzorul și reporniți-l, apoi reactivați-l.
- Prin repornirea difuzorului, se pot schimba setările sale de volum, funcție sau sunet.

Difuzor wireless
SRS-XV800

Inițializarea difuzorului

Dacă difuzorul nu funcționează corect după ce îl reporniți, inițializați difuzorul pentru a reveni la setările implicite. Când difuzorul este pornit, atingeți prelungit ►|| (redare) și MEGA BASS de pe difuzor până când difuzorul se oprește (5 secunde sau mai mult).

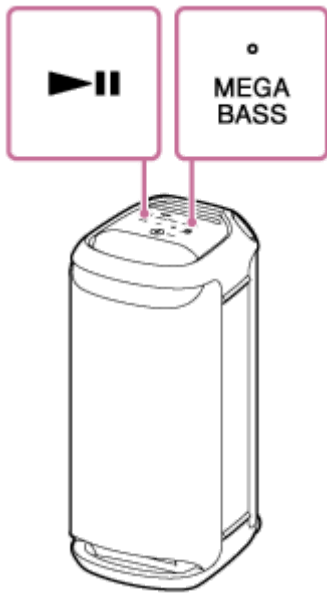

Difuzorul este inițializat. Setările precum volumul etc. sunt restabilite la setările implicite și toate informațiile de asociere se elimină.

Notă

- Difuzorul nu poate fi inițializat în timp ce alimentarea este oprită.

Subiect asociat

- [Asocierea și conectarea cu dispozitive BLUETOOTH®](#)
- [Repornirea difuzorului](#)

Difuzor wireless
SRS-XV800

Specificații

Difuzor

Sistem de difuzoare

2 căi, Bass reflex

Unitate difuzor

Unitate woofer: Aprox. 170 mm × 170 mm (2)

Unitate tweeter: Aprox. 60 mm diam. (3), Față

Unitate tweeter: Aprox. 40 mm diam. (2), Spate

Generalități

Intrări

- Port USB de tip A: Dispozitiv USB acceptat (clasă de stocare în masă)
- Mufă jack AUDIO IN (Φ 3,5 mm)
- Conector OPTICAL IN (PCM: fs=32/44,1/48/96 kHz)
- Mufă jack MIC1 (Φ 6,3 mm)
Sensibilitate 1 mV, impedanță 10 kΩ
- Mufă jack MIC2/GUITAR (Φ 6,3 mm)
Sensibilitate 1 mV, impedanță 10 kΩ (când modul chitară este dezactivat)
Sensibilitate 200 mV, impedanță 500 kΩ (când modul chitară este activat)

IEȘIRE C.C.

Port USB de tip A (pentru încărcarea bateriei unui dispozitiv conectat) (5 V c.c./MAX. 1,5 A)

Alimentare

- Pentru clienții din America de Nord: 120 V c.a., 60 Hz sau utilizând bateria litiu-ion încorporată
- Pentru clienții din alte țări/regiuni: 120 V - 240 V c.a., 50/60 Hz sau utilizând bateria litiu-ion încorporată

Consum energetic

Aprox. 77 W

Consum de energie în modul de așteptare

Când modul de așteptare BLUETOOTH este setat pe activat: Aprox. 2 W

Când modul de așteptare BLUETOOTH este setat pe dezactivat: Aprox. 0,5 W

Temperaturi de funcționare

5 °C – 35 °C

Temperaturi de încărcare a bateriei

5 °C – 35 °C

Dimensiuni (inclusiv părțile proeminente și comenzile)

Aprox. 317 mm × 720 mm × 375 mm (l/î/a)

Masă (inclusiv bateria)

Aprox. 18,5 kg

Sugestie

- Pentru a afla timpul necesar pentru încărcarea bateriei reîncărcabile încorporate și durata de viață a bateriei încorporate în timpul redării audio de la un dispozitiv BLUETOOTH, consultați [Încărcarea difuzorului](#).

Modele iPhone/iPod compatibile

iPhone 14 Pro Max, iPhone 14 Pro, iPhone 14 Plus, iPhone 14, iPhone SE (a 3-a generație), iPhone 13 Pro Max, iPhone 13 Pro, iPhone 13, iPhone 13 mini, iPhone 12 Pro Max, iPhone 12 Pro, iPhone 12, iPhone 12 mini, iPhone SE (a 2-a generație), iPhone 11 Pro Max, iPhone 11 Pro, iPhone 11, iPhone XS Max, iPhone XS, iPhone XR, iPhone X, iPhone 8 Plus, iPhone 8, iPhone 7 Plus, iPhone 7, iPhone SE, iPhone 6s Plus, iPhone 6s, iPod touch (a 7-a generație) (Începând cu noiembrie 2022)

5-047-068-51(1) Copyright 2023 Sony Corporation