

Bezdrátový reproduktor
SRS-XV500



Model: YY7855E

Následující popis vysvětluje, jak tento reproduktor používat. Vyberte téma z navigačního podokna.

Konstrukce a specifikace podléhají změnám bez předchozího upozornění.

Používejte nejnovější verze softwaru, který je předinstalován v reproduktoru, a aplikace „Sony | Music Center“.

Začínáme

[Součásti a řídicí prvky](#)

[Přenášení/položení reproduktoru](#)

Zdroj el. energie/nabíjení

[Nabíjení reproduktoru](#)

[Zapnutí napájení](#)

[Vypnutí napájení](#)

[Použití funkce Pohotovostní režim BLUETOOTH \(autom. zap. napájení\)](#)

[Nabíjení zařízení USB, jako je smartphone či zařízení iPhone](#)

[Funkce Autom. pohotovostní režim \(úspora energie\)](#)

Funkce osvětlení

- └ [Zapnutí/vypnutí světla reproduktoru \(funkce osvětlení\)](#)

Zapojení

Zařízení USB

- └ [Připojování k zařízení USB](#)

Zařízení BLUETOOTH®

- └ [Párování a připojování se zařízeními BLUETOOTH](#)
- └ [Připojení k počítači přes připojení BLUETOOTH \(Windows®\)](#)
- └ [Připojení k počítači přes připojení BLUETOOTH \(Mac\)](#)

Vícebodové připojení

- └ [Připojení reproduktoru současně ke 2 zařízením BLUETOOTH \(vícebodové připojení\)](#)

Poslech hudby

Zařízení USB

- └ [Poslech hudby zařízení USB](#)

Zařízení BLUETOOTH

- └ [Poslech hudby zařízení přes připojení BLUETOOTH](#)
- └ [Výběr kvality přehrávání hudby přes připojení BLUETOOTH \(kodek\)](#)
- └ [Podporované kodeky](#)
- └ [Ukončení připojení BLUETOOTH \(po použití\)](#)
- └ [Zapnutí a vypnutí funkce BLUETOOTH](#)

[Poslech hudby přenosného audiozařízení apod. přes kabelové připojení](#)

[Využívání přepínání zvukových efektů](#)

Funkce Stereofonní pár

- └ [Poslech hudby pomocí 2 bezdrátových reproduktorů \(funkce Stereofonní pár\)](#)

Funkce Párty-připojení

- └ [Využívání bezdrátového přehrávání pomocí více reproduktorů \(funkce Párty-připojení\)](#)

Další funkce

- └ [Použití externího mikrofону](#)
- └ [Využívání zvuku z kytary](#)

Použití aplikace „Sony | Music Center“

[Co lze dělat s aplikací „Sony | Music Center“](#)

[Instalace aplikace „Sony | Music Center“](#)

Použití aplikace „Fiestable“

[Co lze dělat s aplikací „Fiestable“](#)

[Instalace aplikace „Fiestable“](#)

Informace

[O indikátorech](#)

[Aktualizace předinstalovaného softwaru](#)

Poznámky k použití

[Předběžná opatření](#)

[Poznámky k nabíjení](#)

[Poznámky k vodovzdornosti](#)

[Péče o reproduktor](#)

[O bezdrátové technologii BLUETOOTH](#)

[Licence](#)

[Ochranné známky](#)

Řešení problémů

[Co mohu udělat k vyřešení problému?](#)

Napájecí zdroj

[Reproduktor nelze nabít](#)

[Reproduktor nelze zapnout nebo náhle dojde k jeho vypnutí](#)

Zvuk

[Absence zvuku/zvuk pouze z jednoho reproduktoru/nízká úroveň zvuku/zkreslený zvuk/hluk nebo šum na výstupu reproduktoru](#)

[Zvuk během použití postupně slábne](#)

Zařízení USB

[Zařízení USB nelze detekovat; nefunguje přehrávání ze zdroje zvuku; reproduktor negeneruje žádný zvuk; přehrávání nezačíná od první skladby](#)

[Zvuk z reproduktoru obsahuje šum, vynechává, nebo je zkreslený](#)

[Dlouho trvá, než se spustí přehrávání](#)

Zařízení BLUETOOTH

[Reproduktor nelze spárovat se zařízením BLUETOOTH](#)

[Reproduktorový výstup je přerušovaný](#)

[Pro funkci Stereofonní pár nelze zařízení BLUETOOTH připojit k reproduktoru](#)

[Pomocí funkce Párty-připojení se nelze připojit k reproduktoru](#)

[Pro funkci Párty-připojení nelze přidat reproduktor](#)

[Reproduktor nelze připojit současně ke 2 zařízením \(vícebodové připojení\)](#)

Mikrofon

[Není slyšet zvuk mikrofonu](#)

[Je slyšet akustická zpětná vazba](#)

Reset

[Restartování reproduktoru](#)

[Inicializace reproduktoru](#)

Technické údaje





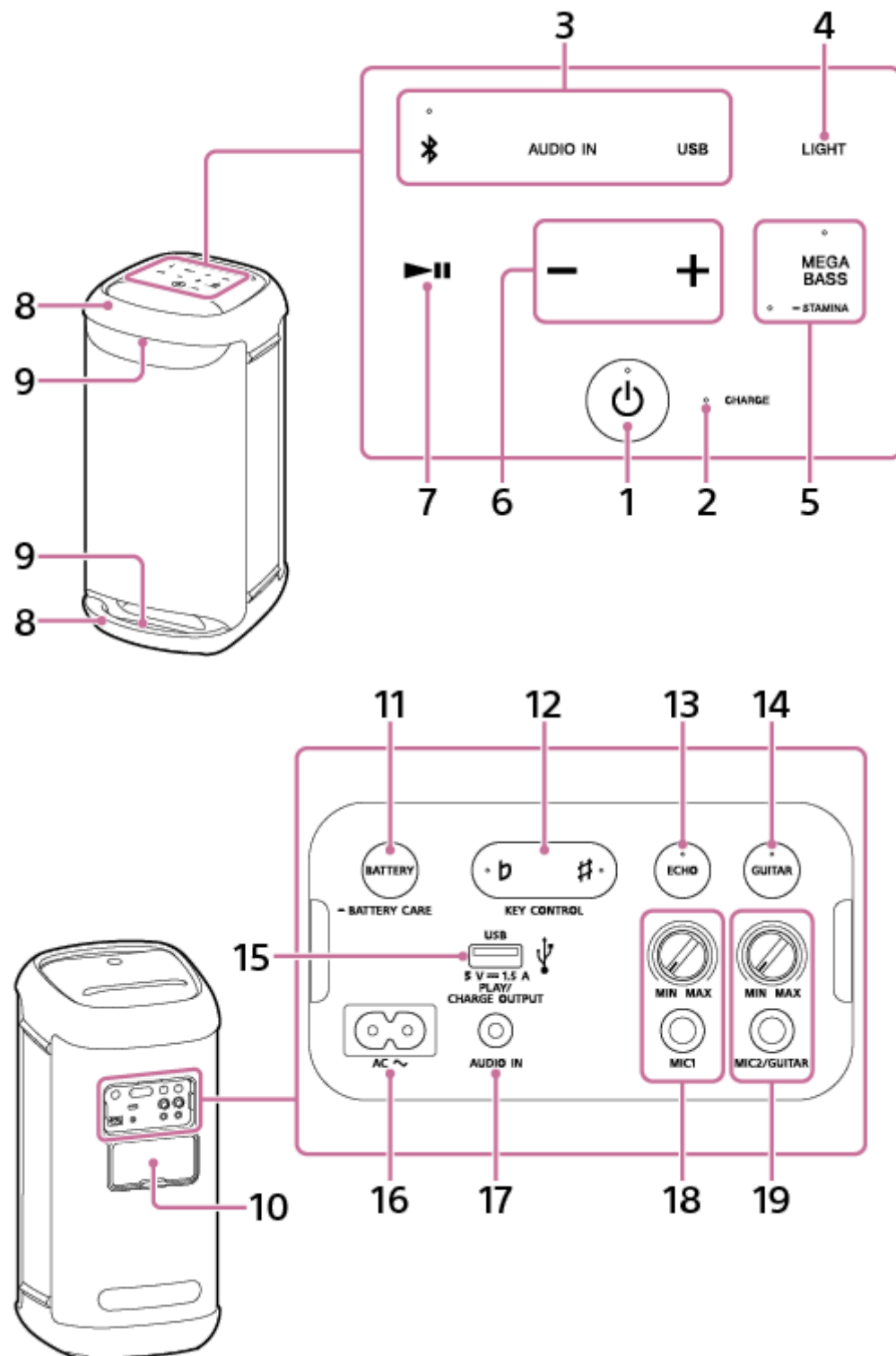

[Technické údaje](#)



Bezdrátový reproduktor
SRS-XV500

Součásti a řídicí prvky



1. Tlačítko s indikátorem  (napájení)
2. Indikátor CHARGE
3. Přímá funkční tlačítka

- Tlačítko s indikátorem  (BLUETOOTH)
 - AUDIO IN
 - USB
4. LIGHT
 5. Tlačítko s indikátorem MEGA BASS/tlačítko s indikátorem  STAMINA
 6. Tlačítka -/+ (hlasitost)
 7. Tlačítko  (přehrát)*
 8. Držadla
 9. Světla
 10. Víčko
 11. Tlačítko BATTERY/tlačítko  BATTERY CARE
 12. Tlačítko s indikátorem KEY CONTROL  (béčko)/tlačítko s indikátorem  (křížek)
 13. Tlačítko s indikátorem ECHO
 14. Tlačítko s indikátorem GUITAR
 15. Konektor PLAY/CHARGE OUTPUT (pouze výstup stejnosměrného napájení) (USB)
 16. Vstupní konektor AC
 17. Konektor AUDIO IN (∅ 3,5 mm)
 18. Knoflík úrovně MIC (MIN/MAX)
Konektor MIC1 (∅ 6,3 mm)
 19. Knoflík úrovně MIC a GUITAR (MIN/MAX)
Konektor MIC2/GUITAR (∅ 6,3 mm)

* Stisknutím a podržením tlačítka  (přehrát) na reproduktoru přibl. 5 sekund dojde k přehrání hudební skladby uložené pro účely předvádění. K deaktivaci této funkce znovu klepněte na tlačítko  (přehrát) na reproduktoru.

Poznámka

- Port a konektory na reproduktoru nejsou konstruovány na vodovzdornost. Nepoužívejte reproduktor na místech, kde by mohlo dojít k jeho postříkání vodou. Po skončení užívání reproduktoru nezapomeňte řádně zavřít víčko.

Příbuzné téma

- [O indikátorech](#)

Bezdrátový reproduktor
SRS-XV500

Přenášení/položení reproduktoru

Jak přenášet reproduktor

Před přenášením reproduktoru odpojte všechny k němu připojené kabely.

Uchopte horní a spodní držadla oběma rukama a poté zvedněte a posuňte reproduktor.



Poznámka

- Aby nedošlo ke zranění osob anebo škodě na majetku, umístěte ruce správně na reproduktor pro jeho držení a přenášení.
- Při přenášení reproduktoru se k němu nesmějí přiblížit děti ani batolata.
- Zůstane-li vaše pokožka při zapnutém světle delší dobu v kontaktu s držadlem, hrozí riziko popálenin při nízké teplotě. Chcete-li reproduktor přenášet a mít jej zapnutý, vypněte světlo (funkce osvětlení).

Jak položit reproduktor do vodorovné polohy

Reproduktor lze položit také do vodorovné polohy. (Zajistěte položení strany s gumovými nožičkami dolů.)

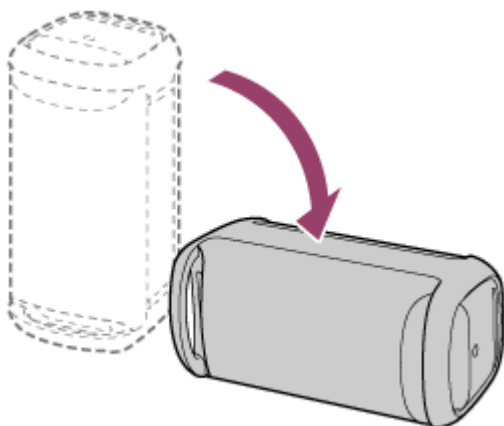

Příbuzné téma

- [Zapnutí/vypnutí světla reproduktoru \(funkce osvětlení\)](#)



Bezdrátový reproduktor
SRS-XV500

Nabíjení reproduktoru

Reproduktor se může napájet buď pomocí dodaného napájecího kabelu po jeho zapojení do el. zásuvky, anebo z dobíjecí vestavěné lithium-iontové baterie.

Při prvním použití reproduktoru nezapomeňte před jeho zapnutím nabíjet vestavěnou baterii déle než 1 hodinu. S předem nabitou vestavěnou baterií lze reproduktor používat výhradně s bateriovým napájením.

Tip

- Pro nabíjení vestavěné baterie reproduktoru je kromě běžného způsobu nabíjení k dispozici i režim ochrany baterie. Režim ochrany baterie omezuje maximální nabití na kapacitu přibližně 90 % a tím prodlužuje životnost baterie. Doba přehrávání, která je k dispozici v režimu ochrany baterie, je kratší než doba dostupná při nabíjení vestavěné baterie běžným způsobem. Reproduktor není v režimu ochrany baterie v době zakoupení.
- Když je reproduktor zapnutý, stisknutí a podržení tlačítka BATTERY/tlačítka  BATTERY CARE pod víčkem na zadní straně reproduktoru po dobu přibližně 2 sekund přepne reproduktor do režimu ochrany baterie a z reproduktoru zazní hlasová indikace (Battery Care mode, ON (režim Ochrana baterie, ZAP.)). Opětovné stisknutí a podržení tlačítka BATTERY/tlačítka  BATTERY CARE po dobu přibližně 2 sekund přepne reproduktor mimo režim ochrany baterie a z reproduktoru zazní hlasová indikace (Battery Care mode, OFF (režim Ochrana baterie, VYP.)).
- Na reproduktoru lze také aktivovat/deaktivovat režim ochrany baterie pomocí aplikace „Sony | Music Center“.

1 Pro nabití reproduktoru jej zapojte do el. zásuvky.

Propojte vstupní konektor AC na reproduktoru s el. zásuvkou pomocí dodaného napájecího kabelu.

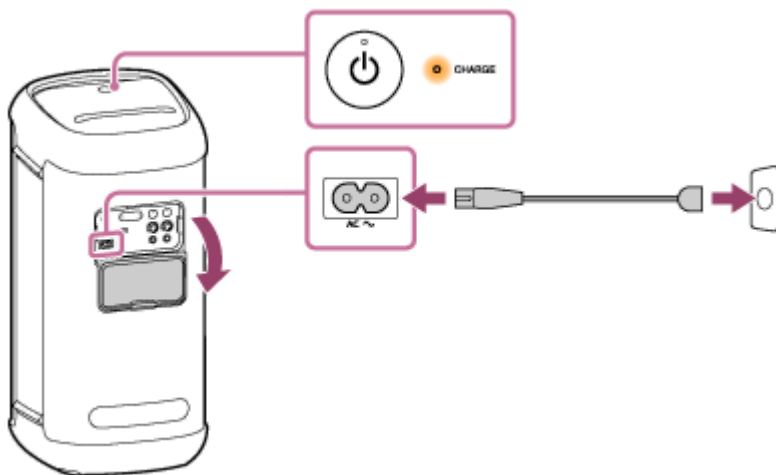

Spustí se nabíjení baterie a indikátor CHARGE se rozsvítí oranžově. Nabíjení se dokončí za přibližně 3 hodiny* a indikátor zhasne.

* Doba potřebná k nabití vybité vestavěné baterie na plnou kapacitu, zatímco je reproduktor vypnutý.

Po dokončení nabíjení baterie a odpojení napájecího kabelu od reproduktoru nezapomeňte řádně zavřít víčko. Víčko hraje velmi důležitou roli při zachování funkce vodovzdornosti.

Kontrola dokončení nabíjení

Pokud reproduktor zapojíte do el. zásuvky a vestavěná baterie je plně nabitá, rozsvítí se indikátor CHARGE oranžově a po přibližně 1 minutě zhasne.

Kontrola úrovně kapacity dobíjecí vestavěné baterie

Pokud je reproduktor zapnutý a stisknete tlačítko BATTERY pod víčkem na jeho zadní straně, vygeneruje v závislosti na zbývajícím množství kapacity vestavěné baterie níže uvedenou hlasovou indikaci.

81 – 100 %: „Battery fully charged“ (Baterie plně nabitá)

81 – 90 % (režim ochrana baterie): „Battery Care Mode, Fully Charged, Battery About 90%“ (Režim Ochrana baterie, Plně nabitá, Baterie přibl. 90 %)

61 – 80 %: „Battery about 80%“ (Baterie přibl. 80 %)

41 – 60 %: „Battery about 60%“ (Baterie přibl. 60 %)

21 – 40 %: „Battery about 40%“ (Baterie přibl. 40 %)

1 – 20 %: „Low Battery“ (Slabá baterie)

Tip

- Hlasovou indikaci spojenou se zbývajícím množstvím kapacity baterie, která zazní po zapnutí reproduktoru, lze aktivovat/deaktivovat v aplikaci „Sony | Music Center“.

Výdrž vestavěné baterie (když reproduktor není v režimu ochrana baterie a je sestavené spojení BLUETOOTH)

- Přibl. 25 hodin
 - Úroveň hlasitosti: 18
 - Zvuk: MEGA BASS zap.
 - Osvětlení: vyp.
- Přibl. 12 hodiny
 - Úroveň hlasitosti: 18
 - Zvuk: MEGA BASS zap.
 - Osvětlení: zap.
- Přibl. 5 hodin
 - Úroveň hlasitosti: 50 (max.)
 - Zvuk: MEGA BASS zap.
 - Osvětlení: vyp.
- Přibl. 4,5 hodiny
 - Úroveň hlasitosti: 50 (max.)
 - Zvuk: MEGA BASS zap.
 - Osvětlení: zap.

Doba potřebná k nabití vestavěné dobíjecí baterie (když není aktivován režim ochrany baterie)

- Přibl. 3 hodiny*
10 minut nabíjení poskytne přibl. 2,5 hodiny přehrávání hudby.
 - Úroveň hlasitosti: 18

- Zvuk: MEGA BASS zap.
- Osvětlení: vyp.

* Doba potřebná k plnému nabití (100%) vybité vestavěné baterie, když je reproduktor vypnutý.

Výše uvedená výdrž vestavěné baterie se měří pomocí našeho určeného hudebního zdroje.

Skutečná výdrž se může od uvedené doby lišit v závislosti na hlasitosti, přehrávaných skladbách, okolní teplotě a podmínkách použití.

Když vestavěné baterii dochází kapacita

Když zazní hlasová indikace „Low Battery“ (Slabá baterie) a indikátor CHARGE bliká pomalu, dochází kapacita vestavěné baterii a musí být nabita. Když je reproduktor v tomto stavu, není schopen napájet ostatní zařízení a může se automaticky vypnout.

Když zbývající kapacita baterie klesne na tak nízkou úroveň, že již reproduktor nelze zapnout, zazní hlasová indikace (Battery is empty. (Baterie je vybitá.)) a reproduktor se automaticky vypne. V takovém případě reproduktor nabijte. Pokud indikátor CHARGE 3krát oranžově zabliká a potom se reproduktor po jeho zapnutí opět vypne, je vestavěná baterie vybitá a musí dojít k jejímu nabití.

Poznámka

- Používáte-li reproduktor při vysoké hlasitosti, může dojít k vybití vestavěné baterie i v případě, že je reproduktor zapojen do el. zásuvky. Chcete-li reproduktor používat během nabíjení, snižte hlasitost reproduktoru. Jinak vypněte reproduktor a dostatečně nabijte vestavěnou baterii.
- Když vestavěné baterii dochází kapacita, sníží se maximální výstupní výkon.
- Je-li okolní teplota extrémně nízká či vysoká, reproduktor z bezpečnostních důvodů zastaví nabíjení vestavěné baterie. Nabíjení se může zastavit také v případě, že trvá příliš dlouho. Pokud k tomu dojde, zvyšte či snižte teplotu na provozní teplotu v rozsahu 5 – 35 °C, odpojte dodaný napájecí kabel a znovu jej zapojte, a pak nechte reproduktor, aby znovu pokračoval v nabíjení vestavěné baterie.
- Nenabíjejte vestavěnou baterii reproduktoru na místech, kde by mohlo dojít k jeho postříkání vodou. Dodávaný napájecí kabel ani zásuvka a konektory (AC IN/USB/AUDIO IN/MIC/GUITAR) pod víčkem nejsou konstruovány na vodovzdornost.
- I když nebude reproduktor delší dobu používán, vestavěnou baterii dostatečně nabijte každých 6 měsíců, abyste zachovali její výkon.

Příbuzné téma

- [Zapnutí napájení](#)
- [Poznámky k nabíjení](#)
- [Co lze dělat s aplikací „Sony | Music Center“](#)

Bezdrátový reproduktor
SRS-XV500

Zapnutí napájení

1 Stiskněte tlačítko (napájení).

Indikátor  (napájení) se rozsvítí zeleně a indikátor  (BLUETOOTH) bude blikat pomalu modře.

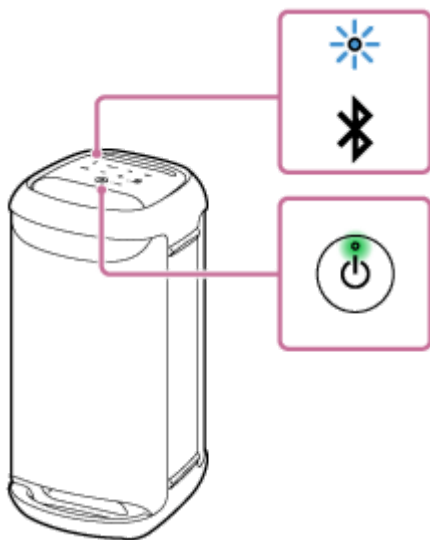

Nemá-li reproduktor žádné údaje o párování, např. když po jeho zakoupení poprvé použijete funkci BLUETOOTH, bude indikátor  (BLUETOOTH) blikat dvojitě modře.

Poznámka

- Když zazní hlasová indikace „Low Battery“ (Slabá baterie) a indikátor CHARGE bliká pomalu, dochází kapacita vestavěné baterii a musí být nabitá. Když je reproduktor v tomto stavu, není schopen napájet ostatní zařízení a může se automaticky vypnout.
- Když zbývající kapacita baterie klesne na tak nízkou úroveň, že již reproduktor nelze zapnout, zazní hlasová indikace (Battery is empty. (Baterie je vybitá.)) a reproduktor se automaticky vypne. V takovém případě reproduktor nabijte.
- Pokud indikátor CHARGE 3krát oranžově zabliká a potom se reproduktor po jeho zapnutí opět vypne, je vestavěná baterie vybitá a musí dojít k jejímu nabití.

Příbuzné téma

- [Vypnutí napájení](#)
- [Nabíjení reproduktoru](#)
- [Zapnutí/vypnutí světla reproduktoru \(funkce osvětlení\)](#)

Bezdrátový reproduktor
SRS-XV500

Vypnutí napájení

1 Stiskněte tlačítko (napájení).

Indikátor  (napájení) a indikátor  (BLUETOOTH) zhasnou.

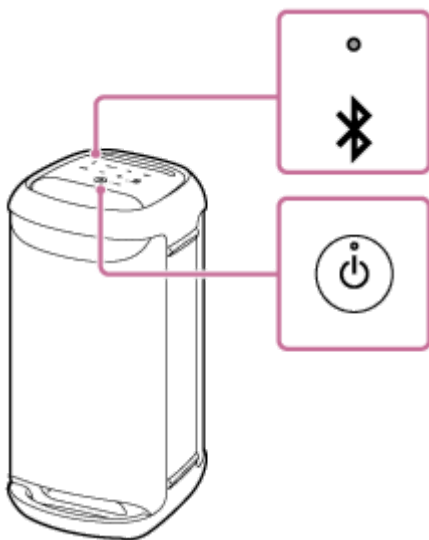

Tip

- Když je reproduktor připojen k el. zásuvce pomocí dodaného napájecího kabelu a funkce pohotovostního režimu BLUETOOTH je aktivovaná, dojde po vypnutí reproduktoru k rozsvícení indikátoru  (napájení) oranžově pro indikaci aktivní funkce pohotovostního režimu BLUETOOTH*.

* V době nákupu je funkce pohotovostního režimu BLUETOOTH deaktivovaná.

Příbuzné téma

- [Funkce Autom. pohotovostní režim \(úspora energie\)](#)
- [Použití funkce Pohotovostní režim BLUETOOTH \(autom. zap. napájení\)](#)

Bezdrátový reproduktor
SRS-XV500

Použití funkce Pohotovostní režim BLUETOOTH (autom. zap. napájení)

Když je funkce Pohotovostní režim BLUETOOTH aktivovaná, reproduktor se automaticky zapne při obsluze zařízení BLUETOOTH a sestaví připojení BLUETOOTH.

Před obsluhou reproduktoru vezměte na vědomí:

- Funkce Pohotovostní režim BLUETOOTH se zaktivuje jen tehdy, když je reproduktor zapojen do el. zásuvky pomocí dodaného napájecího kabelu. Při napájení reproduktoru pouze z dobíjecí vestavěné baterie je funkce Pohotovostní režim BLUETOOTH deaktivovaná.
- Reproduktor předem spárujte se zařízením BLUETOOTH. Nejsou-li v reproduktoru uloženy žádné údaje o párování, např. při prvním použití reproduktoru po zakoupení, není funkce Pohotovostní režim BLUETOOTH reproduktoru aktivována.

1 Zapněte reproduktor.

Indikátor  (napájení) se rozsvítí zeleně.



2 Spusťte aplikaci klepnutím na [Music Center] ve smartphonu apod.



Music Center

3 Klepněte na položku [SRS-XV500].



4 Klepněte na položku [Settings].



5 Klepněte na položku [Power Option].

6 Klepnutím na políčko [Bluetooth Standby] jej zaškrtněte.

Zaškrtnuté políčko znamená, že je funkce Pohotovostní režim BLUETOOTH zaktivovaná.

7 Vraťte se na horní obrazovku pro reproduktor (obrazovka v kroku 4).

Tím se použije tato změna v nastavení.

Deaktivace funkce Pohotovostní režim BLUETOOTH

V kroku 6 výše klepnutím na políčko [Bluetooth Standby] zrušte jeho zaškrtnutí. Návratem na horní obrazovku pro vybraný reproduktor (obrazovka v kroku 4) se funkce Pohotovostní režim BLUETOOTH deaktivuje.

Tip

- Když je funkce Pohotovostní režim BLUETOOTH zaktivovaná, při vypnutí reproduktoru se rozsvítí indikátor  (napájení) oranžově. (Za předpokladu, že je reproduktor zapojen do el. zásuvky pomocí dodaného napájecího kabelu.)

Příbuzné téma

- [Nabíjení reproduktoru](#)
- [Zapnutí napájení](#)
- [O indikátorech](#)

Bezdrátový reproduktor
SRS-XV500

Nabíjení zařízení USB, jako je smartphone či zařízení iPhone

Zařízení USB, jako je smartphone nebo zařízení iPhone, lze nabíjet jeho připojením k reproduktoru přes USB. I když reproduktor není zapojen do el. zásuvky, může jeho vestavěná baterie napájet zařízení USB.

- 1** Zapojte zařízení USB, jako je smartphone či zařízení iPhone, do konektoru PLAY/CHARGE OUTPUT (USB) pomocí kabelu USB (komerčně dostupný).

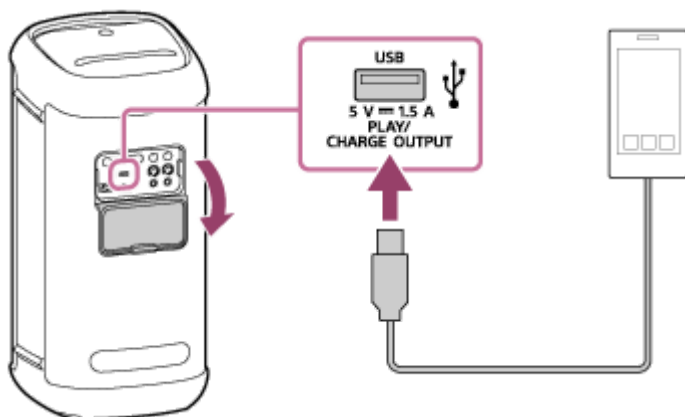

- 2** Zapněte reproduktor.

Indikátor  (napájení) se rozsvítí zeleně a reproduktor začne napájet připojené zařízení USB za účelem nabíjení baterie.

Poznámka

- Když reproduktor dodává energii do jiného zařízení, je funkce Autom. pohotovostní režim vypnutá.
- Vypnutím reproduktoru se napájení připojeného zařízení USB ukončí.
- Pomalu blikající indikátor CHARGE signalizuje, že vestavěné baterii dochází kapacita a musí být nabita. Když je reproduktor v tomto stavu, není schopen napájet ostatní zařízení a může se automaticky vypnout.
- Nenabíjejte vestavěnou baterii reproduktoru na místech, kde by mohlo dojít k jeho postříkání vodou. Dodávaný napájecí kabel ani zásuvka a konektory (AC IN/USB/AUDIO IN/MIC/GUITAR) pod víčkem nejsou konstruovány na vodovzdornost.
- Po dokončení nabíjení baterie a odpojení kabelu USB od reproduktoru nezapomeňte řádně zavřít víčko. Víčko hraje velmi důležitou roli při zachování funkce vodovzdornosti.

Příbuzné téma

- [Nabíjení reproduktoru](#)
- [Zapnutí napájení](#)
- [Funkce Autom. pohotovostní režim \(úspora energie\)](#)

Bezdrátový reproduktor
SRS-XV500

Funkce Autom. pohotovostní režim (úspora energie)

V následujících případech se reproduktor po 15 minutách automaticky vypne, aby došlo k úspoře energie dobíjecí vestavěné baterie.

V době náběhu je funkce Autom. pohotovostní režim zapnutá.

Když je reproduktor v režimu BLUETOOTH

- Žádná obsluha na reproduktoru.
- Připojené zařízení BLUETOOTH nepřehrává hudbu (zvuk) ani není obsluhováno.

Když je reproduktor v režimu AUDIO IN

- Žádná obsluha na reproduktoru.
- Na audiozařízení zapojeném do konektoru AUDIO IN se nepřehrává žádná hudba (zvuk), nebo je hlasitost hudby (zvuku) audiozařízení zapojeného do konektoru AUDIO IN extrémně slabá.

Když je reproduktor v režimu USB

- Žádná obsluha na reproduktoru.
- Na zařízení USB zapojeném do konektoru PLAY/CHARGE OUTPUT (USB) se nepřehrává žádná hudba (zvuk).

Tip

- Funkci Autom. pohotovostní režim lze zapnout či vypnout pomocí aplikace „Sony | Music Center“.

Poznámka

- Když je k reproduktoru připojen mikrofon nebo kytara, vypne se funkce Autom. pohotovostní režim.
- Když reproduktor dodává energii do jiného zařízení, je funkce Autom. pohotovostní režim vypnutá.

Zapnutí/vypnutí funkce Autom. pohotovostní režim

- 1 Zapněte reproduktor.**
- 2 Stiskněte a podržte tlačítko ►|| (přehrát) a současně tlačítko – (hlasitost) na reproduktoru přibl. 5 sekund.**
 - Když je funkce Autom. pohotovostní režim vypnuta, indikátor ⏻ (napájení) zabliká 3krát oranžově.
 - Když je funkce Autom. pohotovostní režim zapnuta, indikátor ⏻ (napájení) zabliká dvakrát oranžově.

Příbuzné téma

- [Co lze dělat s aplikací „Sony | Music Center“](#)

Bezdrátový reproduktor
SRS-XV500

Zapnutí/vypnutí světla reproduktoru (funkce osvětlení)

Reproduktor se rozsvítí podle hudby pro oživení atmosféry. Při zakoupení reproduktoru je funkce osvětlení zapnuta.

1 Zapněte reproduktor.

Indikátor  (napájení) se rozsvítí zeleně.
Reproduktor se rozsvítí.

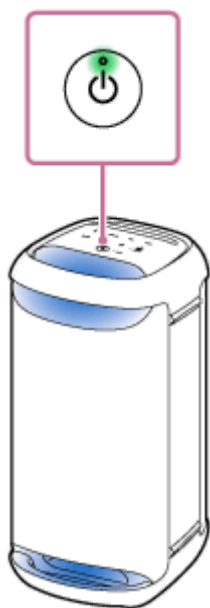

Zapnutí (světlo svítí)/vypnutí (světlo nesvítí) funkce osvětlení

Funkci osvětlení zapnete/vypnete klepnutím na tlačítko LIGHT na reproduktoru.



- Funkci osvětlení lze zapnout/vypnout nebo vybírat různé režimy osvětlení pomocí funkce „Illumination“ v aplikaci „Sony | Music Center“.
- Barvu osvětlení reproduktoru lze měnit také pomocí funkce „Illumination“ v aplikaci „Fiestable“.

Poznámka

- Zdá-li se světlo reproduktoru příliš jasné či oslnivé, zvyšte intenzitu světla v místnosti nebo funkci osvětlení vypněte.

Příbuzné téma

- [Co lze dělat s aplikací „Sony | Music Center“](#)
- [Co lze dělat s aplikací „Fiestable“](#)

5-053-792-21(1) Copyright 2024 Sony Corporation

Bezdrátový reproduktor
SRS-XV500

Připojení k zařízení USB

Kompatibilní zařízení USB

- Zařízení USB vyhovující protokolu UMS, USB Mass Storage
- Zařízení USB zformátovaná na souborový systém FAT (kromě exFAT)

S reproduktorem nemusejí některá zařízení USB fungovat, i když splňují výše uvedené podmínky. Použití zařízení iPhone přes připojení USB není podporováno.

Poznámka

- Když je nutné připojení kabelem USB, použijte kabel USB dodaný se zařízením USB. Podrobnosti o způsobu obsluhy viz návod k použití dodaný se zařízením USB.
- Tento reproduktor a zařízení USB nepropojte přes rozbočovač USB.
- Po připojení zařízení USB tento reproduktor načte všechny soubory na zařízení USB. Obsahuje-li zařízení USB velký počet složek či souborů, může načtení zařízení USB dlouhou dobu trvat.
- U některých připojených zařízení USB může dojít ke zpoždění, než tento reproduktor provede určitou operaci.
- Kompatibilitu s veškerým softwarem pro kódování a zápis nelze zaručit. Pokud byly audiosoubory v zařízení USB původně kódovány nekompatibilním softwarem, mohou tyto soubory vytvářet šum či přerušovaný zvuk, nebo se vůbec nemusejí přehrát.
- Tento reproduktor nemusí nutně podporovat všechny funkce poskytované připojeným zařízením USB.
- Nepoužívejte konektor PLAY/CHARGE OUTPUT (USB) na místech, kde by mohlo dojít k postříkání portu a reproduktoru vodou. Dodávaný napájecí kabel ani zásuvka a konektory (AC IN/USB/AUDIO IN/MIC/GUITAR) pod víčkem nejsou konstruovány na vodovzdornost.

- 1 **Zařízení USB zapojte do konektoru PLAY/CHARGE OUTPUT (USB).**
- 2 **Klepněte na tlačítko USB na reproduktoru.**

Příbuzné téma

- [Poslech hudby zařízení USB](#)

Bezdrátový reproduktor
SRS-XV500

Párování a připojování se zařízeními BLUETOOTH

Párování je proces vyžadovaný k vzájemné registraci údajů na zařízeních BLUETOOTH, jež se připojují bezdrátově. Pro spárování s druhým či dalším zařízením BLUETOOTH proveďte následující párovací postup pro každé zařízení. Údaje o párování se ukládají do reproduktoru, když je reproduktor vypnut. Před obsluhou reproduktoru zajistěte provedení tohoto postupu:

- Položte zařízení BLUETOOTH do vzdálenosti 1 m od reproduktoru.
- Zapojte reproduktor do el. zásuvky přes dodaný napájecí kabel. Nebo dostatečně nabijte dobíjecí vestavěnou baterii.
- Aby nedošlo k náhlému výstupu hlasitého zvuku z reproduktoru, snižte hlasitost na něm i na zařízení BLUETOOTH, nebo zastavte přehrávání hudby.
Když se spustí přehrávání hudby po sestavení spojení BLUETOOTH mezi zařízením BLUETOOTH a reproduktorem, může být jeho hlasitost synchronizována s hlasitostí reproduktoru v závislosti na daném zařízení BLUETOOTH.
- Jako referenci si připravte návod k použití dodávaný se zařízením BLUETOOTH.

1 Zapněte reproduktor.



2 Klepněte na tlačítko (BLUETOOTH) na reproduktoru.

3 Zkontrolujte stav indikátoru (BLUETOOTH).

Když indikátor bliká dvojitě

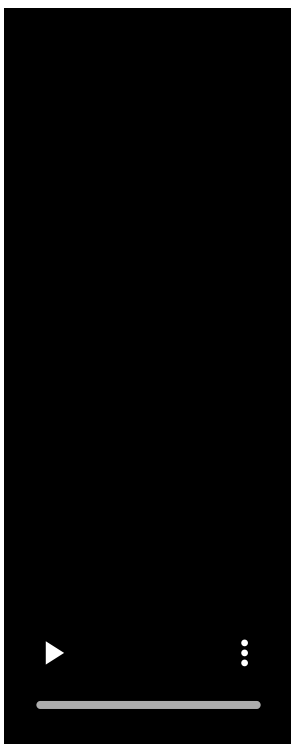

Pokud je reproduktor spárován se zařízením BLUETOOTH poprvé po jeho zakoupení nebo je-li reproduktor zinicializován (reproduktor nemá žádné údaje o párování), reproduktor po zapnutí automaticky přejde do párovacího režimu. Přejděte ke kroku **5** .

Když indikátor bliká pomalu

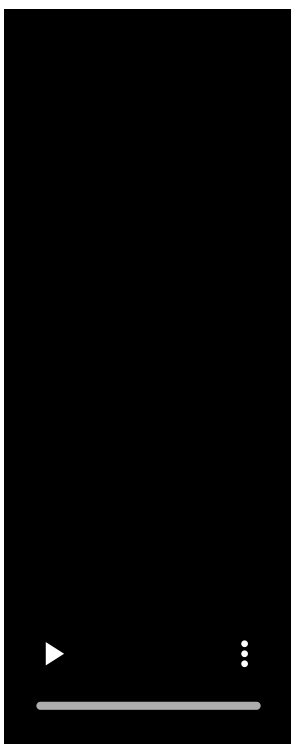

Reproduktor vyhledává připojení BLUETOOTH.

- Pro spárování reproduktoru s druhým či dalším zařízením BLUETOOTH (když má reproduktor údaje o párování jiných zařízení BLUETOOTH) pokračujte krokem **4** .
- Chcete-li znovu připojit reproduktor k jednomu ze zařízení BLUETOOTH, které již s ním bylo spárováno, pokračujte krokem **5** .
Reproduktor se automaticky připojí pouhým zapnutím funkce BLUETOOTH na zařízení BLUETOOTH.
V závislosti na zařízení BLUETOOTH může být reproduktor znovu připojen k zařízení ihned po jeho zapnutí.
Podrobné informace viz návod k použití dodaný se zařízením BLUETOOTH.

Když indikátor svítí trvale

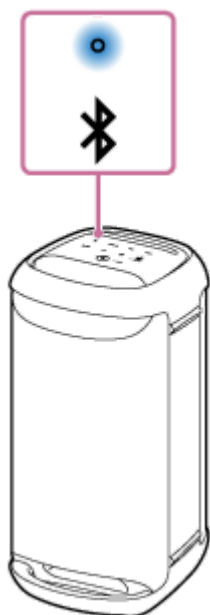

Reproduktor je připojený k zařízení BLUETOOTH.

Pro připojení k dalším zařízením BLUETOOTH proveďte jeden z níže uvedených postupů.

- Pro spárování reproduktoru s druhým či dalším zařízením BLUETOOTH (když má reproduktor údaje o párování jiných zařízení BLUETOOTH) pokračujte krokem **4**.
- Chcete-li znovu připojit reproduktor k jednomu ze zařízení BLUETOOTH, které již s ním bylo spárováno, pokračujte krokem **5**. Reproduktor se automaticky připojí pouhým zapnutím funkce BLUETOOTH na zařízení BLUETOOTH.

4 Stiskněte a podržte tlačítko (BLUETOOTH) na reproduktoru přibl. 2 sekundy.

Z reproduktoru zazní hlasová indikace (Pairing (Párování)) a indikátor  (BLUETOOTH) začne blikat dvojitě (režim párování).

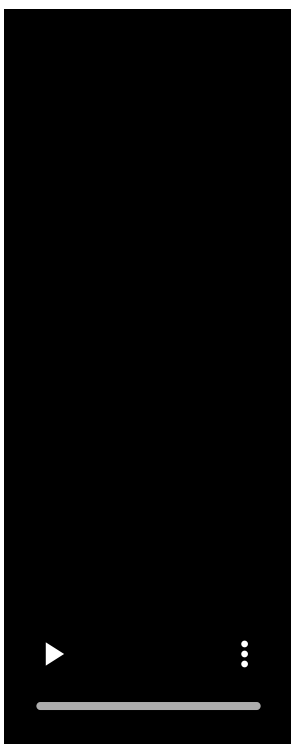

5 Proveďte párovací postup na zařízení BLUETOOTH, aby detekovalo reproduktor.

Když se na displeji zařízení BLUETOOTH zobrazí seznam zjištěných zařízení, vyberte zařízení „SRS-XV500“.
Je-li na zařízení BLUETOOTH požadován vstupní klíč*, zadejte „0000“.

* Vstupní klíč může být nazýván „vstupní kód“, „kód PIN“, „číslo PIN“ nebo „heslo“.

6 Sestavte připojení BLUETOOTH ze zařízení BLUETOOTH.

Když je sestaveno připojení BLUETOOTH, zazní z reproduktoru zvukový signál a stav indikátoru  (BLUETOOTH) se změní z blikání na rozsvícení.

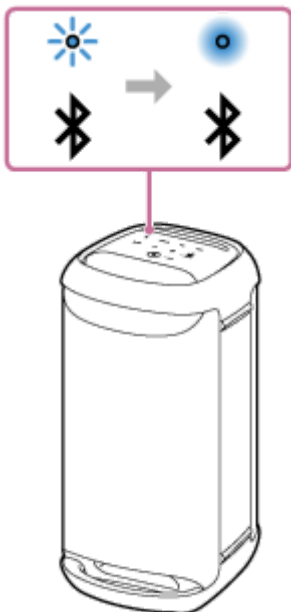



Nedojde-li k sestavení připojení BLUETOOTH, zopakujte od kroku .

Tip

- Je-li aktivovaná funkce BLUETOOTH na zařízení BLUETOOTH, které již bylo k reproduktoru připojeno dříve, reproduktor se připojí k zařízení znovu ihned po zapnutí tohoto reproduktoru.
- Výše uvedené pokyny na zařízení BLUETOOTH jsou uvedeny jako příklad. Podrobné informace viz návod k použití dodaný se zařízením BLUETOOTH.
- Operace, včetně sestavení a ukončení spojení BLUETOOTH, lze provádět pomocí aplikace „Sony | Music Center“.
- Reproduktor lze současně připojit až ke 2 zařízením BLUETOOTH. (Vícebodové připojení)

Poznámka

- Párovací režim reproduktoru se uvolní za přibl. 5 minut a indikátor  (BLUETOOTH) bude blikat pomalu. Nicméně když reproduktor nemá žádné údaje o párování, jako při továrním nastavení, k uvolnění párovacího režimu nedojde. Uvolní-li se párovací režim před dokončením procesu, zopakujte od kroku .
- Vstupní klíč reproduktoru je „0000“. Je-li na zařízení BLUETOOTH nastaven jiný vstupní klíč než „0000“, nelze párování s reproduktorem provést.
- Jakmile u zařízení BLUETOOTH dojde k jejich spárování, není je potřeba párovat znovu s výjimkou následujících případů:
 - Došlo k vymazání údajů o párování při opravě apod.
 - Reproduktor je již spárován s 8 zařízením a má dojít k párování s dalším zařízením. Reproduktor lze spárovat s max. 8 zařízením. Když je navíc k 8 spárovaným zařízením párováno nové zařízení, údaje o párování nejdříve připojeného zařízení přes připojení BLUETOOTH se nahradí údaji toho nového.
 - Došlo k vymazání údajů o párování reproduktoru ze zařízení BLUETOOTH.

– Reproduktor se ziniculuje.

Smažou se všechny údaje o párování. Po inicializaci reproduktoru se nebudete moci připojit ke svému zařízení BLUETOOTH. V tomto případě smažte údaje o párování reproduktoru ze zařízení BLUETOOTH a potom proveďte párovací postup znovu.

- Reproduktor lze spárovat s více zařízeními, ale v daném okamžiku může přehrávat hudbu jen z jednoho spárovaného zařízení.
- Funkci vícebodového připojení nelze používat během použití funkce Stereofonní pár či funkce Párty-připojení.

Příbuzné téma

- [Připojení reproduktoru současně ke 2 zařízením BLUETOOTH \(vícebodové připojení\)](#)
- [Poslech hudby zařízení přes připojení BLUETOOTH](#)
- [Ukončení připojení BLUETOOTH \(po použití\)](#)

5-053-792-21(1) Copyright 2024 Sony Corporation

Bezdrátový reproduktor
SRS-XV500

Připojení k počítači přes připojení BLUETOOTH (Windows®)

Párování je proces vyžadovaný k vzájemné registraci údajů na zařízeních BLUETOOTH, jež se připojují bezdrátově. Abyste mohli poprvé sestavit připojení BLUETOOTH, je předtím potřeba dané zařízení spárovat s reproduktorem. Stejný postup provedte pro spárování s jinými zařízeními.

Údaje o párování se ukládají do reproduktoru, když je reproduktor vypnut.

Podporované operační systémy

Windows 11, Windows 10

Před zahájením provedte tento postup.

- Položte počítač do vzdálenosti 1 m od reproduktoru.
- Zapojte reproduktor do el. zásuvky přes dodaný napájecí kabel. Nebo dostatečně nabijte dobíjecí vestavěnou baterii.
- Jako referenci si připravte návod k použití dodávaný s počítačem.
- Aby nedošlo k náhlému výstupu hlasitého zvuku z reproduktoru, snižte hlasitost na něm i na počítači, nebo zastavte přehrávání hudby.
- Zapněte reproduktor počítače.
Je-li reproduktor počítače nastaven na  (ztlumení), nebude na výstupu reproduktoru BLUETOOTH žádný zvuk.

– Když je reproduktor počítače zapnutý:



1 Zapněte reproduktor.



2 Klepněte na tlačítko (BLUETOOTH) na reproduktoru.

3 Zkontrolujte stav indikátoru (BLUETOOTH).

Když indikátor bliká dvojitě

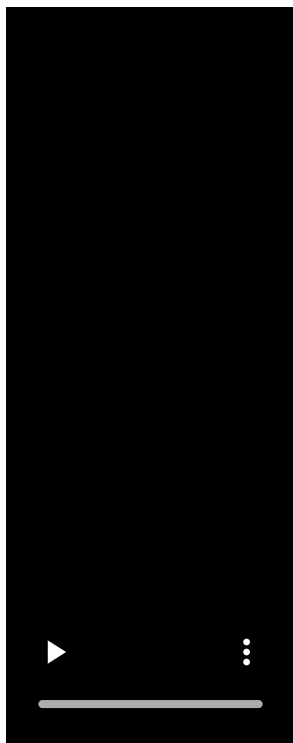

Po prvním spárování reproduktoru se zařízením BLUETOOTH od jeho zakoupení či inicializace (kdy reproduktor nemá žádné údaje o párování) bude reproduktor při jeho dalších zapnutích automaticky přecházet do párovacího režimu. Přejděte ke kroku **5**.

Když indikátor bliká pomalu

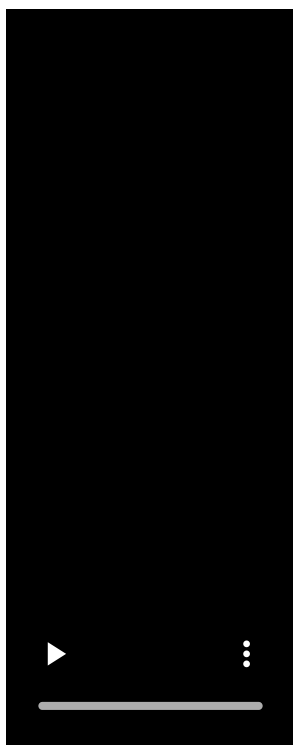

Reproduktor vyhledává připojení BLUETOOTH.

- Pro spárování reproduktoru s druhým či dalším zařízením BLUETOOTH (když má reproduktor údaje o párování jiných zařízení BLUETOOTH) pokračujte krokem **4**.

- Chcete-li znovu připojit reproduktor k jednomu ze zařízení BLUETOOTH, které již s ním bylo spárováno, pokračujte krokem 7 .
Reproduktor se automaticky připojí k počítači pouhým zapnutím funkce BLUETOOTH na zařízení.
V závislosti na zařízení BLUETOOTH může být reproduktor znovu připojen k zařízení ihned po jeho zapnutí.
Podrobné informace viz návod k použití dodaný se zařízením BLUETOOTH.

Když indikátor svítí trvale



Reproduktor je již připojen k jednomu ze zařízení BLUETOOTH.

Chcete-li reproduktor připojit k jinému zařízení BLUETOOTH, proveďte jeden z těchto postupů:

- Pro spárování reproduktoru s druhým či dalším zařízením BLUETOOTH (když má reproduktor údaje o párování jiných zařízení BLUETOOTH) pokračujte krokem 4 .
- Chcete-li znovu připojit reproduktor k jednomu ze zařízení BLUETOOTH, které již s ním bylo spárováno, pokračujte krokem 7 .
Reproduktor se automaticky připojí k počítači pouhým zapnutím funkce BLUETOOTH na zařízení.

4 Stiskněte a podržte tlačítko (BLUETOOTH) na reproduktoru přibl. 2 sekundy.

Z reproduktoru zazní hlasová indikace (Pairing (Párování)) a indikátor  (BLUETOOTH) začne blikat dvojitě (režim párování).

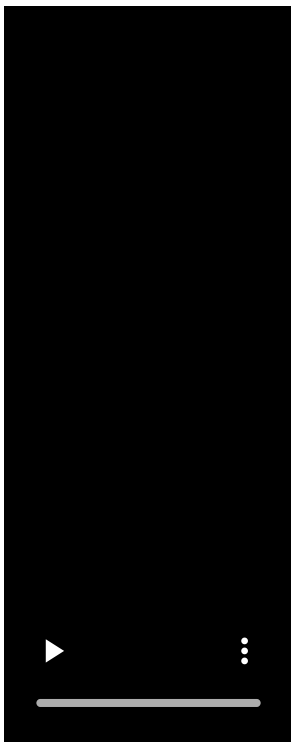

5 Je-li počítač v pohotovostním či hibernačním režimu (režimu spánku), probudte jej.

6 Zaregistrujte reproduktor do počítače.

V systému Windows 11

1. Klikněte na tlačítko [Start] a pak na položku [Settings].
2. Klikněte na položku [Bluetooth & devices].

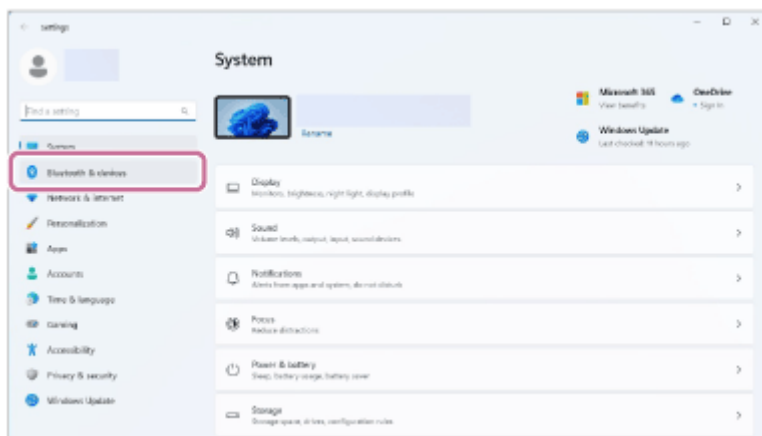

3. Klikněte na přepínač [Bluetooth] zapněte funkci BLUETOOTH a pak klikněte na [Add device].



4. Klikněte na položku [Bluetooth].

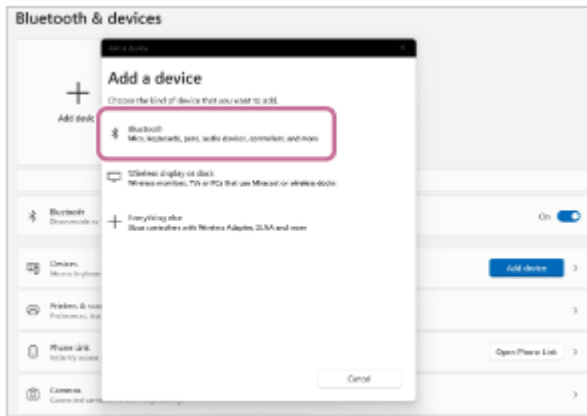

5. Vybete zařízení [SRS-XV500].



Je-li požadován vstupní klíč*, zadejte „0000“.

Pokud se nezobrazí zařízení [SRS-XV500], proveďte operaci znovu od kroku 4.

* Vstupní klíč může být nazýván „vstupní kód“, „kód PIN“, „číslo PIN“ nebo „heslo“.

6. Po párování se připojení BLUETOOTH sestaví automaticky a na obrazovce se zobrazí položka [Connected music] nebo [Connected voice, music]. Přejděte ke kroku 8.



V systému Windows 10

1. Klikněte na tlačítko [Start] a pak na položku [Settings].

2. Klikněte na položku [Devices].

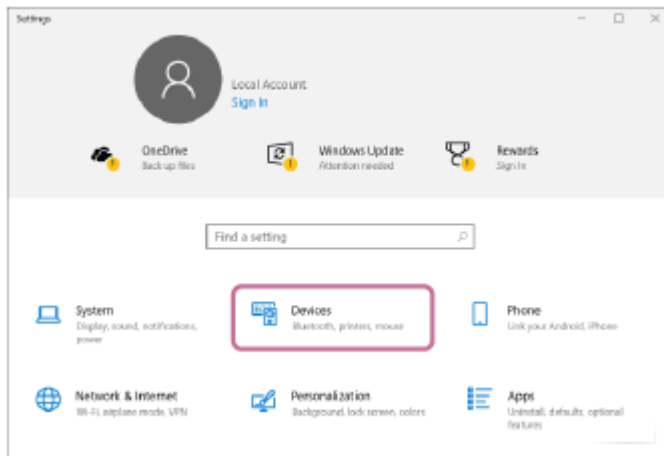

3. Klikněte na kartu [Bluetooth & other devices], kliknutím na přepínač [Bluetooth] zapněte funkci BLUETOOTH a pak klikněte na položku [Add Bluetooth or other device].

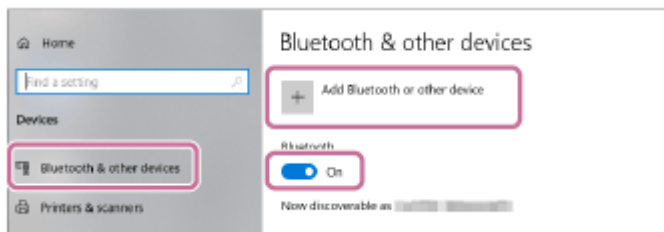

4. Klikněte na položku [Bluetooth].

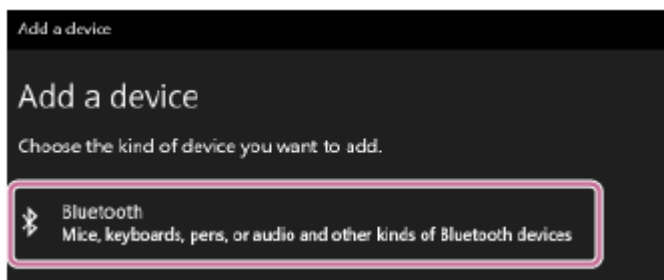

5. Vyberte zařízení [SRS-XV500].

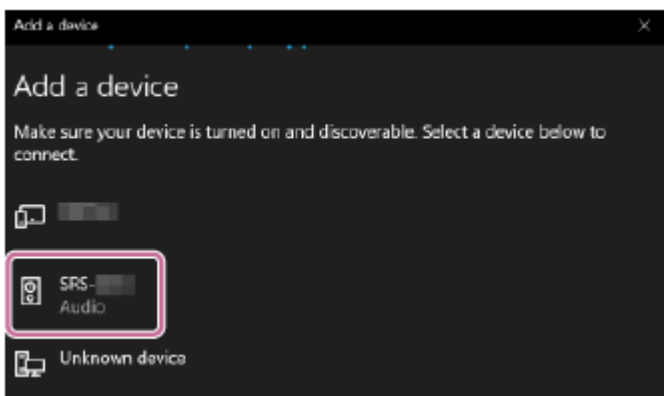

Je-li požadován vstupní klíč*, zadejte „0000“.

Pokud se nezobrazí zařízení [SRS-XV500], proveďte operaci znovu od kroku 4 .

* Vstupní klíč může být nazýván „vstupní kód“, „kód PIN“, „číslo PIN“ nebo „heslo“.

6. Po spárování se připojení BLUETOOTH sestaví automaticky a na obrazovce se zobrazí položka [Connected music] nebo [Connected voice, music]. Přejděte ke kroku 8 .

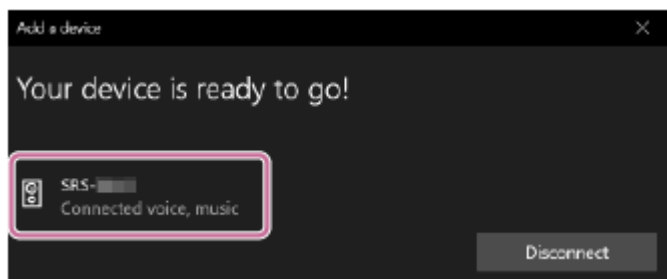

7 Na počítači vyberte reproduktor.

V systému Windows 11

1. Klikněte na tlačítko [Start] a pak na položku [Settings].
2. Klikněte na položku [Bluetooth & devices].
3. Vyberte zařízení [SRS-XV500] a klikněte na tlačítko [Connect].

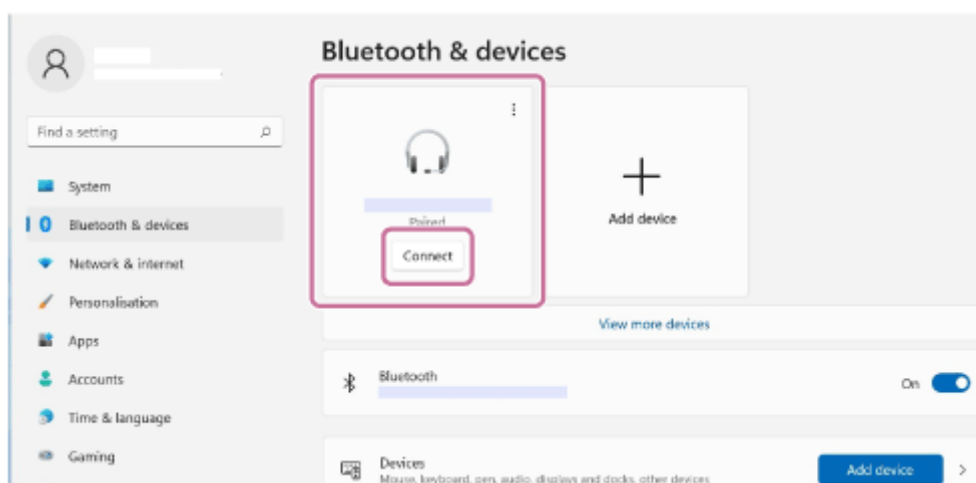

Ikona na obrazovce může vypadat odlišně od té, kterou vidíte ve skutečnosti.

Po navázání BLUETOOTH připojení se na obrazovce zobrazí [Connected music] nebo [Connected voice, music]. Přejděte ke kroku 8 .

V systému Windows 10

1. Klikněte na tlačítko [Start] a pak na položku [Settings].
2. Klikněte na položku [Devices].
3. V části „Audio“ na kartě [Bluetooth & other devices] zvolte možnost [SRS-XV500] a poté klikněte na [Connect].

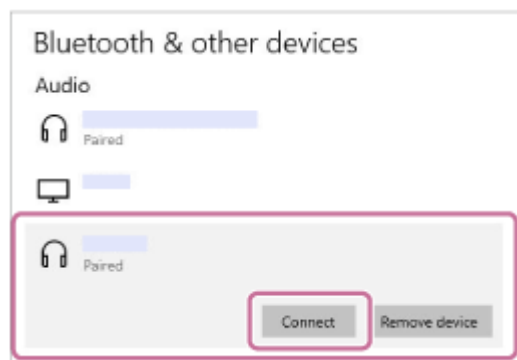

Ikona na obrazovce může vypadat odlišně od té, kterou vidíte ve skutečnosti.

Po navázání BLUETOOTH připojení se na obrazovce zobrazí [Connected music] nebo [Connected voice, music]. Přejděte ke kroku 8 .

8 Sestavte připojení BLUETOOTH podle pokynů na obrazovce.

Když je sestaveno připojení BLUETOOTH, zazní z reproduktoru zvukový signál a stav indikátoru  (BLUETOOTH) se změní z blikání na rozsvícení.

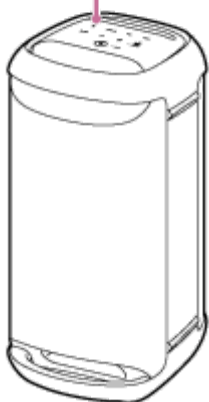
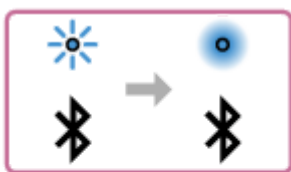

Není-li pokus o připojení úspěšný, zopakujte postup od kroku **4**.

Tip

- Výše uvedené pokyny na počítači jsou uvedeny jako příklad. Podrobné informace viz návod k použití dodaný s počítačem. Navíc nejsou všechny počítače testovány a ověřeny jako kompatibilní s výše uvedeným postupem, který se také netýká počítačů na zakázku.
- Reproduktor lze současně připojit až ke 2 zařízením BLUETOOTH. (Vícebodové připojení)

Poznámka

- Párovací režim reproduktoru se uvolní za přibl. 5 minut a indikátor  (BLUETOOTH) bude blikat pomalu. Nicméně když reproduktor nemá žádné údaje o párování, jako při továrním nastavení, k uvolnění párovacího režimu nedojde. Uvolní-li se párovací režim před dokončením procesu, zopakujte od kroku **4**.
- Jakmile u zařízení BLUETOOTH dojde k jejich spárování, není je potřeba párovat znovu s výjimkou následujících případů:
 - Došlo k vymazání údajů o párování při opravě apod.
 - Reproduktor je již spárován s 8 zařízeními a má dojít k párování s dalším zařízením.
Reproduktor lze spárovat s max. 8 zařízeními. Když je navíc k 8 spárovaným zařízením párováno nové zařízení, údaje o párování nejdříve připojeného zařízení přes připojení BLUETOOTH se nahradí údaji toho nového.
 - Došlo k vymazání údajů o párování reproduktoru ze zařízení BLUETOOTH.
 - Reproduktor se ziniculuje.
Smažou se všechny údaje o párování. Po inicializaci reproduktoru se nebude moci připojit k počítači. V tomto případě smažte údaje o párování reproduktoru z počítače a potom proveďte párovací postup znovu.
- Reproduktor lze spárovat s více zařízeními, ale v daném okamžiku může přehrávat hudbu jen z jednoho spárovaného zařízení.
- Vstupní klíč reproduktoru je „0000“. Je-li na zařízení BLUETOOTH nastaven jiný vstupní klíč než „0000“, nelze spárování s reproduktorem provést.
- Funkci vícebodového připojení nelze používat během použití funkce Stereofonní pár či funkce Párty-připojení.

Příbuzné téma

- Připojení reproduktoru současně ke 2 zařízením BLUETOOTH (vícebodové připojení)
- Poslech hudby zařízení přes připojení BLUETOOTH
- Ukončení připojení BLUETOOTH (po použití)

5-053-792-21(1) Copyright 2024 Sony Corporation

Bezdrátový reproduktor
SRS-XV500

Připojení k počítači přes připojení BLUETOOTH (Mac)

Párování je proces vyžadovaný k vzájemné registraci údajů na zařízeních BLUETOOTH, jež se připojují bezdrátově. Abyste mohli poprvé sestavit připojení BLUETOOTH, je předtím potřeba dané zařízení spárovat s reproduktorem. Stejný postup provedte pro spárování s jinými zařízeními. Údaje o párování se ukládají do reproduktoru, když je reproduktor vypnut.

Podporované operační systémy

macOS Monterey (verze 12.6)

Před zahájením provedte tento postup.

- Položte počítač do vzdálenosti 1 m od reproduktoru.
- Zapojte reproduktor do el. zásuvky přes dodaný napájecí kabel. Nebo dostatečně nabijte dobíjecí vestavěnou baterii.
- Jako referenci si připravte návod k použití dodávaný s počítačem.
- Aby nedošlo k náhlému výstupu hlasitého zvuku z reproduktoru, snižte hlasitost na něm i na počítači, nebo zastavte přehrávání hudby.
- Zapněte reproduktor počítače.
Je-li reproduktor počítače nastaven na  (ztlumení), nebude na výstupu reproduktoru BLUETOOTH žádný zvuk.

– Když je reproduktor počítače zapnutý:



1 Zapněte reproduktor.



2 Klepněte na tlačítko (BLUETOOTH) na reproduktoru.

3 Zkontrolujte stav indikátoru (BLUETOOTH).

Když indikátor bliká dvojitě

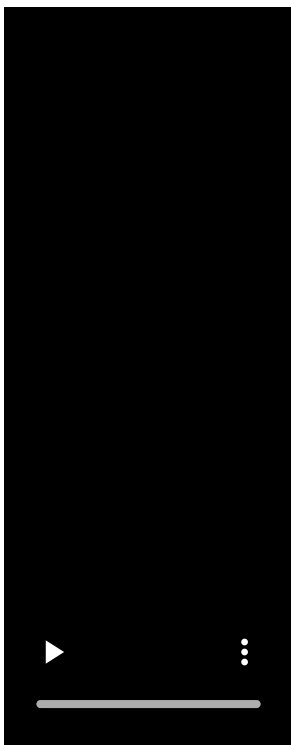

Po prvním spárování reproduktoru se zařízením BLUETOOTH od jeho zakoupení či inicializace (kdy reproduktor nemá žádné údaje o párování) bude reproduktor při jeho dalších zapnutích automaticky přecházet do párovacího režimu. Přejděte ke kroku **5**.

Když indikátor bliká pomalu

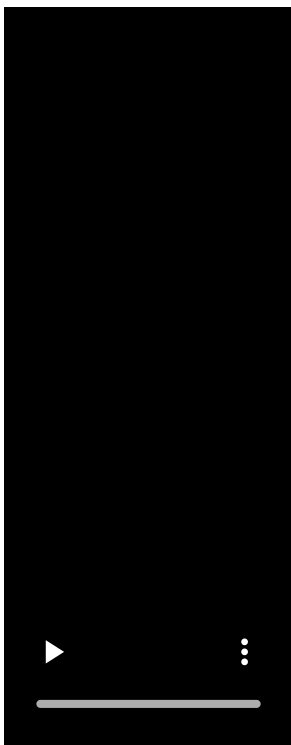

Reproduktor vyhledává připojení BLUETOOTH.

- Pro spárování reproduktoru s druhým či dalším zařízením BLUETOOTH (když má reproduktor údaje o párování jiných zařízení BLUETOOTH) pokračujte krokem **4**.

- Chcete-li znovu připojit reproduktor k jednomu ze zařízení BLUETOOTH, které již s ním bylo spárováno, pokračujte krokem **5**.
Reproduktor se automaticky připojí k počítači pouhým zapnutím funkce BLUETOOTH na zařízení.
V závislosti na zařízení BLUETOOTH může být reproduktor znovu připojen k zařízení ihned po jeho zapnutí.
Podrobné informace viz návod k použití dodaný se zařízením BLUETOOTH.

Když indikátor svítí trvale



Reproduktor je již připojen k jednomu ze zařízení BLUETOOTH.

Chcete-li reproduktor připojit k jinému zařízení BLUETOOTH, proveďte jeden z těchto postupů:

- Pro spárování reproduktoru s druhým či dalším zařízením BLUETOOTH (když má reproduktor údaje o párování jiných zařízení BLUETOOTH) pokračujte krokem **4**.
- Chcete-li znovu připojit reproduktor k jednomu ze zařízení BLUETOOTH, které již s ním bylo spárováno, pokračujte krokem **5**.
Reproduktor se automaticky připojí k počítači pouhým zapnutím funkce BLUETOOTH na zařízení.

4 Stiskněte a podržte tlačítko (BLUETOOTH) na reproduktoru přibližně 2 sekundy.

Z reproduktoru zazní hlasová indikace (Pairing (Párování)) a indikátor  (BLUETOOTH) začne blikat dvojitě (režim párování).

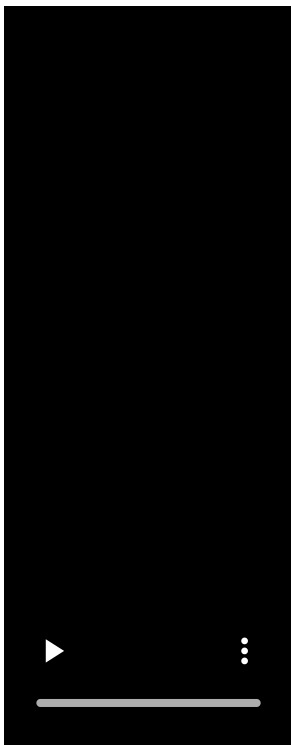

5 Vyhledejte reproduktor v počítači.

1. Klepněte na položky [ (System Preferences)] - [Bluetooth] v hlavním panelu na obrazovce vpravo dole.



2. Vyberte zařízení [SRS-XV500] na obrazovce Bluetooth a pak klepněte na položku [Pair].

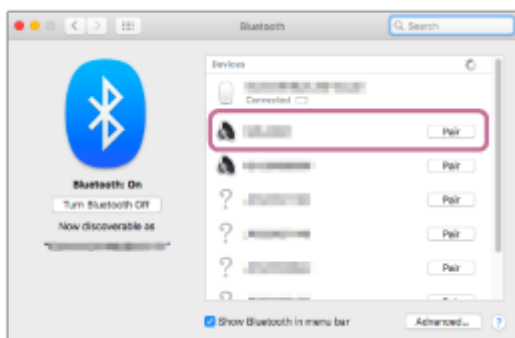

6 Sestavte připojení BLUETOOTH podle pokynů na obrazovce.

Když je sestaveno připojení BLUETOOTH, zazní z reproduktoru zvukový signál a stav indikátoru  (BLUETOOTH) se změní z blikání na rozsvícení.

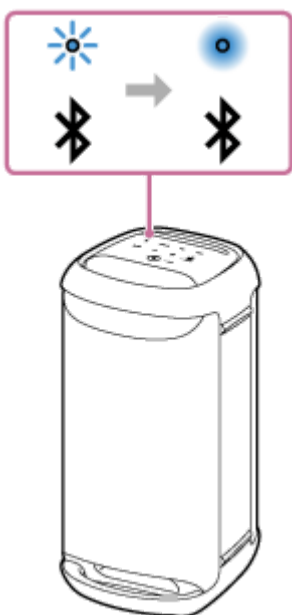

Není-li pokus o připojení úspěšný, zopakujte postup od kroku **4**.

7 Klikněte na ikonu reproduktoru na obrazovce vpravo nahoře a vyberte zařízení [SRS-XV500] v položce [Output Device].

Z počítače lze nyní využívat přehrávání hudby apod.

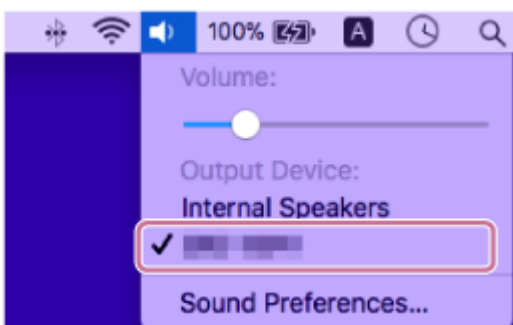

Tip

- Výše uvedené pokyny na počítači jsou uvedeny jako příklad. Podrobné informace viz návod k použití dodaný s počítačem. Navíc nejsou všechny počítače testovány a ověřeny jako kompatibilní s výše uvedeným postupem, který se také netýká počítačů na zakázku.
- Reproduktor lze současně připojit až ke 2 zařízením BLUETOOTH. (Vícebodové připojení)

Poznámka

- Párovací režim reproduktoru se uvolní za přibl. 5 minut a indikátor  (BLUETOOTH) bude blikat pomalu. Nicméně když reproduktor nemá žádné údaje o párování, jako při továrním nastavení, k uvolnění párovacího režimu nedojde. Uvolní-li se párovací režim před dokončením procesu, zopakujte od kroku **4**.
- Jakmile u zařízení BLUETOOTH dojde k jejich spárování, není je potřeba párovat znovu s výjimkou následujících případů:
 - Došlo k vymazání údajů o párování při opravě apod.
 - Reproduktor je již spárován s 8 zařízeními a má dojít k párování s dalším zařízením.

Reproduktor lze spárovat s max. 8 zařízeními. Když je navíc k 8 spárovaným zařízením párováno nové zařízení, údaje o párování nejdříve připojeného zařízení přes připojení BLUETOOTH se nahradí údaji toho nového.

- Došlo k vymazání údajů o párování reproduktoru ze zařízení BLUETOOTH.

- Reproduktor se ziniculuje.
Smažou se všechny údaje o párování. Po inicializaci reproduktoru se nebude moci připojit k počítači. V tomto případě smažte údaje o párování reproduktoru z počítače a potom proveďte párovací postup znovu.

- Reproduktor lze spárovat s více zařízeními, ale v daném okamžiku může přehrávat hudbu jen z jednoho spárovaného zařízení.

- Vstupní klíč reproduktoru je „0000“. Je-li na zařízení BLUETOOTH nastaven jiný vstupní klíč než „0000“, nelze párování s reproduktorem provést.

- Funkci vícebodového připojení nelze používat během použití funkce Stereofonní pár či funkce Párty-připojení.

Příbuzné téma

- [Připojení reproduktoru současně ke 2 zařízením BLUETOOTH \(vícebodové připojení\)](#)
- [Poslech hudby zařízení přes připojení BLUETOOTH](#)
- [Ukončení připojení BLUETOOTH \(po použití\)](#)

Bezdrátový reproduktor
SRS-XV500

Připojení reproduktoru současně ke 2 zařízením BLUETOOTH (vícebodové připojení)

Když je reproduktor připojen současně ke 2 zařízením BLUETOOTH přes připojení BLUETOOTH, lze provádět následující:

- Přepínání zdroje přehrávání hudby mezi 2 zařízeními
Zdroj přehrávání hudby lze přepínat z jednoho zařízení na druhé, aniž by se muselo stále znovu sestavovat spojení BLUETOOTH.

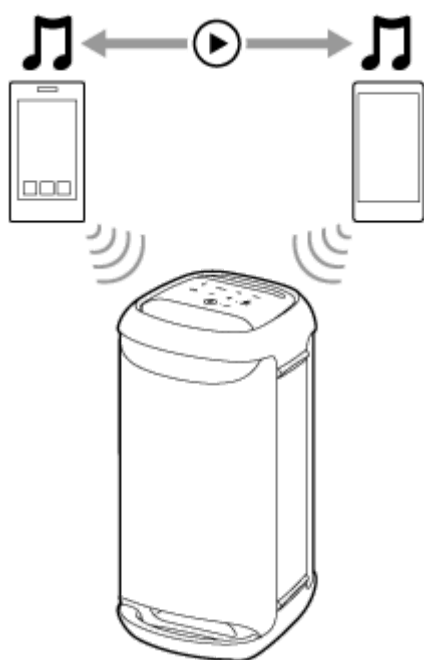

Připojení reproduktoru současně ke 2 zařízením přes spojení BLUETOOTH

1 Připojte reproduktor k prvnímu zařízení BLUETOOTH.

Podrobnosti o postupu připojení BLUETOOTH viz jeden z následujících odkazů, který se týká daného zařízení.

- [Párování a připojování se zařízeními BLUETOOTH](#)
- [Připojení k počítači přes připojení BLUETOOTH \(Windows®\)](#)
- [Připojení k počítači přes připojení BLUETOOTH \(Mac\)](#)

2 Nechte reproduktor připojený k prvnímu zařízení BLUETOOTH, a stiskněte a podržte tlačítko (BLUETOOTH) na reproduktoru přibl. 2 sekund.

Z reproduktoru zazní hlasová indikace (Pairing (Párování)) a indikátor  (BLUETOOTH) začne blikat dvojitě (režim párování).

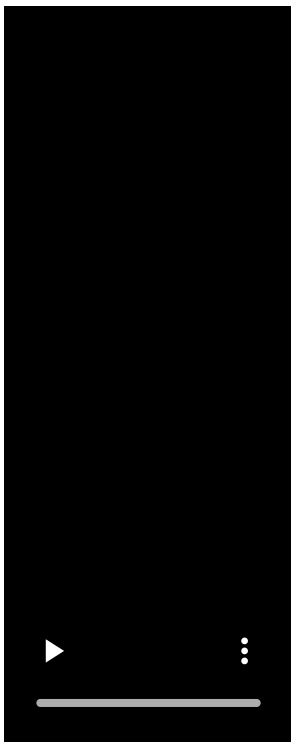

3 Vyhledejte reproduktor obsluhou druhého zařízení BLUETOOTH.

4 Sestavte připojení BLUETOOTH podle pokynů na obrazovce.

Když je sestaveno připojení BLUETOOTH, zazní z reproduktoru zvukový signál a stav indikátoru  (BLUETOOTH) se změní z blikání na rozsvícení.

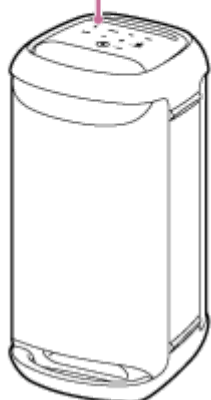
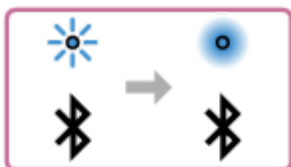

Změny zařízení BLUETOOTH ve vícebodovém připojení

Když necháte reproduktor připojený ke 2 zařízením ve vícebodovém připojení, lze zkusit připojit další zařízení přes připojení BLUETOOTH.

Když obsluhou reproduktoru a třetího zařízení zkusíte sestavit spojení BLUETOOTH, zůstane připojení BLUETOOTH k jednomu ze 2 zařízení dříve používaných k přehrávání hudby zachováno, a připojení BLUETOOTH k druhému zařízení se ukončí. Pak se sestaví spojení BLUETOOTH mezi reproduktorem a třetím zařízením.

Přehrávání hudby, když je reproduktor připojen ke 2 zařízením ve vícebodovém připojení

- Spustíte-li přehrávání hudby obsluhou reproduktoru, ve vícebodovém připojení se spustí přehrávání hudby na jednom ze zařízení, které sloužilo k předchozímu přehrávání.
- Chcete-li přehrávat hudbu na jiném (druhém) zařízení ve vícebodovém připojení, spusťte přehrávání hudby obsluhou druhého zařízení.
Po spuštění přehrávání obsluhou druhého zařízení může být z reproduktoru v závislosti na podmínkách slyšet přehrávání hudby na stejném (prvním) zařízení. V takovém případě zastavte přehrávání na tom prvním. Pak je možný poslech přehrávání hudby na tom druhém.

Tip

- Je-li aktivovaná funkce BLUETOOTH na zařízení BLUETOOTH, které již bylo k reproduktoru připojeno dříve, reproduktor se připojí k zařízení znovu ihned po zapnutí tohoto reproduktoru.
- Operace, včetně sestavení a ukončení spojení BLUETOOTH, lze provádět pomocí aplikace „Sony | Music Center“.

Poznámka

- Funkci vícebodového připojení nelze používat během použití funkce Stereofonní pár či funkce Párty-připojení.
- Funkci vícebodového připojení nemusí být možné používat v závislosti na daném zařízení BLUETOOTH.
- Vícebodové připojení není možné deaktivovat.

Příbuzné téma

- [Párování a připojování se zařízeními BLUETOOTH](#)
- [Připojení k počítači přes připojení BLUETOOTH \(Windows®\)](#)
- [Připojení k počítači přes připojení BLUETOOTH \(Mac\)](#)

Bezdrátový reproduktor
SRS-XV500

Poslech hudby zařízení USB

Reproduktor podporuje následující formáty audiosouborů.

- MP3: přípona souboru [.mp3]
- WMA: přípona souboru [.wma]
- WAV: přípona souboru [.wav]

1 Zařízení USB zapojte do konektoru PLAY/CHARGE OUTPUT (USB).

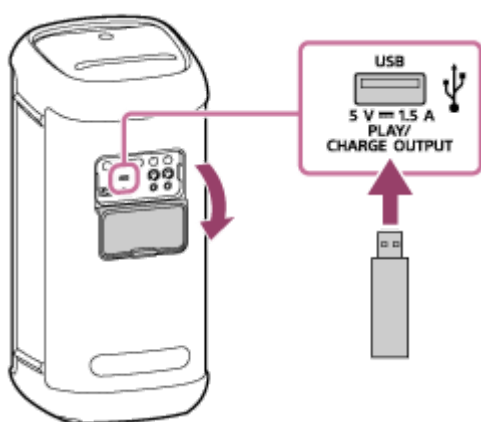

2 Klepněte na tlačítko USB na reproduktoru.

3 Spusťte přehrávání klepnutím na tlačítko ► (přehrát) na reproduktoru.

Pro operace přehrávání či snadný výběr hudby ze seznamu hudby na zařízení USB lze používat aplikaci „Sony | Music Center“.

Pomocí tlačítka ► (přehrát) na reproduktoru lze provádět také následující operace.

- Pozastavení přehrávání
Během přehrávání klepněte na tlačítko ► (přehrát) na reproduktoru. Pro opětovné spuštění přehrávání na něj klepněte znovu.
- Skok na další skladbu
Během přehrávání klepněte na tlačítko ► (přehrát) na reproduktoru dvakrát rychle za sebou.
- Skok na začátek aktuální či předchozí skladby
Během přehrávání klepněte na tlačítko ► (přehrát) na reproduktoru 3krát rychle za sebou.

4 Nastavte hlasitost klepnutím na tlačítka –/+ (hlasitost) na reproduktoru.

Tip

- Během načítání z připojeného zařízení stále bliká indikátor USB na reproduktoru.

Poznámka

- Během použití funkce Stereofonní pár či funkce Párty-připojení nedokáže reproduktor přehrávat hudbu na USB zařízení, které je zapojeno do konektoru PLAY/CHARGE OUTPUT (USB).
- Reproduktor nedokáže přehrát audiosoubory na zařízení USB v těchto případech:
 - Celkový počet audiosouborů na připojeném zařízení USB přesáhne hodnotu 2 000.
 - Počet složek na připojeném zařízení USB přesáhne počet 300 včetně složky „ROOT“.
Výše uvedené hodnoty se mohou lišit v závislosti na struktuře složek a souborů. Na zařízení USB, které obsahuje audiosoubory, neukládejte soubory jiných typů ani nepotřebné složky.
- Reproduktor dokáže přehrávat audiosoubory obsažené až do 8. úrovně podsložek.
- Při přehrávání jsou přeskočeny složky, které neobsahují audiosoubory.
- Není-li skutečný obsah souboru s podporovanou příponou souboru takový, jaký má být, může přehrávání souboru způsobit výstup hluku či chybnou funkci reproduktoru.
- Nepoužívejte konektor PLAY/CHARGE OUTPUT (USB) na místech, kde by mohlo dojít k postříkání portu a reproduktoru vodou. Dodávaný napájecí kabel ani zásuvka a konektory (AC IN/USB/AUDIO IN/MIC/GUITAR) pod víčkem nejsou konstruovány na vodovzdornost.

Příbuzné téma

- [Připojování k zařízení USB](#)

Bezdrátový reproduktor
SRS-XV500

Poslech hudby zařízení přes připojení BLUETOOTH

Hudbu zařízení BLUETOOTH lze poslouchat a ovládat jej pomocí reproduktoru přes připojení BLUETOOTH v případě, že podporuje následující profily BLUETOOTH.

A2DP (Advanced Audio Distribution Profile)

Umožňuje využívat zvukový obsah s vysokou kvalitou bezdrátově.

AVRCP (Audio Video Remote Control Profile)

Umožňuje nastavovat hlasitost a obsluhovat přehrávání, pozastavení či skok na začátek další/aktuální skladby. Operace se mohou lišit v závislosti na zařízení BLUETOOTH. Viz také návod k použití dodaný se zařízením BLUETOOTH.

Poznámka

- Aby nedošlo k náhlému výstupu hlasitého zvuku z reproduktoru, ověřte si předem, že je hlasitost na zařízení BLUETOOTH i reproduktoru nastavena na přiměřenou úroveň. V závislosti na zařízení BLUETOOTH nemusí být možné nastavit hlasitost reproduktoru na zařízení BLUETOOTH, zatímco je na zařízení zastaveno/pozastaveno přehrávání.

1 Připojte reproduktor k zařízení BLUETOOTH.

Když je sestaveno připojení BLUETOOTH, zazní z reproduktoru zvukový signál a stav indikátoru  (BLUETOOTH) se změní z blikání na rozsvícení.

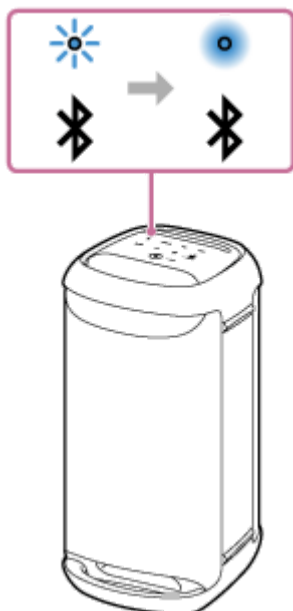

2 Je-li reproduktor v jiném režimu než v režimu BLUETOOTH pro výběr zdroje zvuku, klepněte na tlačítko (BLUETOOTH) na reproduktoru.

Poznámka

- Ani po sestavení spojení se zařízením BLUETOOTH negeneruje reproduktor zvuk z tohoto připojeného zařízení BLUETOOTH v případě, že reproduktor není v režimu BLUETOOTH.

3 Spustíte přehrávání na zařízení BLUETOOTH.

4 Nastavte hlasitost klepnutím na tlačítka -/+ (hlasitost) na reproduktoru nebo obsluhou zařízení BLUETOOTH.

Když nastavíte hlasitost klepnutím na tlačítka -/+ (hlasitost) na reproduktoru či obsluhou zařízení BLUETOOTH, zabliká indikátor  (napájení) jednou nebo 3krát.

V závislosti na používaném zařízení BLUETOOTH nemusí indikátor  (napájení) na reproduktoru zablikat, i když jste na zařízení BLUETOOTH nastavili hlasitost.

Pro rychlé nastavení stiskněte a podržte tlačítka -/+ (hlasitost) na reproduktoru.

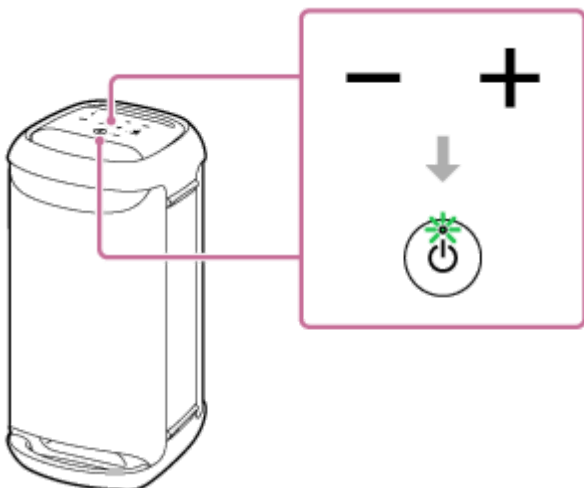

Během přehrávání lze pomocí tlačítka  (přehrát) na reproduktoru provádět následující operace.

Pozastavení

Pro pozastavení klepněte během přehrávání na tlačítko  (přehrát) na reproduktoru. Dalším klepnutím na něj pozastavení zrušíte.

Skok na začátek další skladby

Klepněte na tlačítko  (přehrát) na reproduktoru dvakrát rychle během přehrávání.



Skok na začátek aktuální či předchozí skladby*

Klepněte na tlačítko  (přehrát) na reproduktoru 3krát rychle během přehrávání.

* Operace se liší v závislosti na používaném zařízení BLUETOOTH.



Tip

- Dokud je reproduktor zapojen do el. zásuvky pomocí napájecího kabelu (součást dodávky), dokáže se vestavěná baterie reproduktoru nabíjet, i když právě probíhá přehrávání hudby z reproduktoru. V závislosti na použití reproduktoru však může dlouhou dobu trvat, než se nabíjení baterie dokončí. Hodláte-li reproduktor používat během nabíjení baterie, snižte hlasitost reproduktoru nebo reproduktor vypněte, a před dalším použitím reproduktoru nechte baterii plně nabít.
- Reproduktor podporuje ochranu obsahu pomocí metody SCMS-T. Přes reproduktor lze poslouchat hudbu (nebo zvuk) ze smartphonu či mobilního telefonu, který podporuje metodu SCMS-T.
- Když nastavíte hlasitost na reproduktoru na maximální či minimální úroveň, zabliká indikátor  (napájení) 3krát.
- Stisknutím a podržením tlačítka  (přehrát) na reproduktoru přibl. 5 sekund dojde k přehrání hudební skladby uložené pro účely předvádění. K deaktivaci této funkce znovu klepněte na tlačítko  (přehrát) na reproduktoru.

Poznámka

- Jsou-li špatné komunikační podmínky, může zařízení BLUETOOTH nesprávně reagovat na obsluhu z reproduktoru.
- Při použití na místě s vysokou teplotou může dojít ke snížení hlasitosti pro ochranu vestavěné baterie.
- Když vestavěné baterii dochází kapacita, sníží se maximální výstupní výkon.
- V závislosti na zařízení BLUETOOTH může být potřeba nastavit hlasitost či upravit nastavení audiovýstupu na připojeném zařízení.
- V závislosti na zařízení BLUETOOTH připojeném k reproduktoru, komunikačním prostředí či podmínkách použití může dojít k šumu nebo výpadkům zvuku.

Příbuzné téma

- [Ukončení připojení BLUETOOTH \(po použití\)](#)
- [Nabíjení reproduktoru](#)

Bezdrátový reproduktor
SRS-XV500

Výběr kvality přehrávání hudby přes připojení BLUETOOTH (kodek)

U reproduktoru jsou pro kvalitu připojení BLUETOOTH k dispozici předvolby „Priorita kvality zvuku“ a „Priorita stabilního připojení“. Předvolba „Priorita kvality zvuku“ poskytuje kompatibilitu nejen s kodekem SBC, ale také s kodeky AAC a LDAC pro přehrávání hudby ve vysoké kvalitě zvuku, zatímco předvolba „Priorita stabilního připojení“ umožňuje přehrávání hudby přes stabilnější připojení BLUETOOTH. V době nákupu je vybraná předvolba „Priorita kvality zvuku“.

- Priorita kvality zvuku (výchozí nastavení): Optimální kodek je vybrán z možností AAC, LDAC a SBC automaticky.
- Priorita stabilního připojení: Je vybrán kodek SBC.





1 Zapněte reproduktor.

Indikátor  (BLUETOOTH) bliká* modře.

* Nachází-li se poblíž zařízení BLUETOOTH, které bylo připojeno k reproduktoru dříve, může dojít k jeho automatickému připojení. V takovém případě se indikátor  (BLUETOOTH) na reproduktoru rozsvítí modře.

2 Změňte kvalitu připojení BLUETOOTH.

Obsluha reproduktoru

1. Stiskněte a podržte tlačítko  (přehrát) a současně tlačítko  (BLUETOOTH) na reproduktoru přibl. 2 sekundy.
Když je nastavení změněno na předvolbu „Priorita stabilního připojení“, zabliká indikátor  (napájení) 3krát zeleně.
Když je nastavení změněno na předvolbu „Priorita kvality zvuku“, zabliká indikátor  (napájení) dvakrát zeleně.
Když je reproduktor připojen k zařízením BLUETOOTH, všechna spojení se automaticky ukončí a znovu sestaví, a pak se tato preference použije.

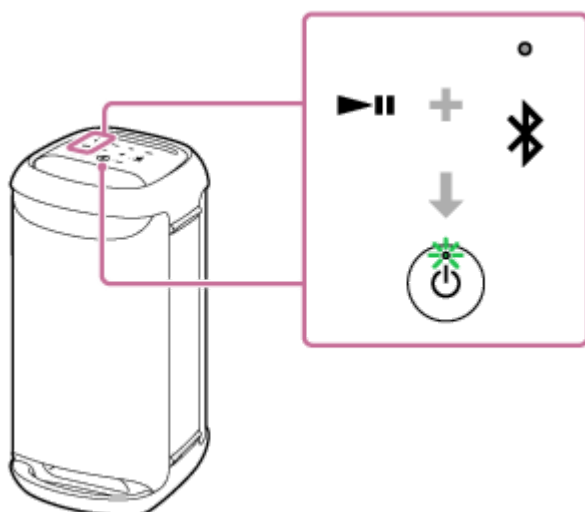

Použití aplikace „Sony | Music Center“

1. Spárujte reproduktor se zařízením BLUETOOTH, jako je smartphone.
Když dojde k sestavení připojení BLUETOOTH, vygeneruje reproduktor zvukový signál.
2. Spusťte aplikaci klepnutím na [Music Center] ve smartphonu apod.



Music Center

3. Klepněte na položku [SRS-XV500].

4. Klepněte na položky [Settings] - [Sound] - [Bluetooth Connection Quality] a pak vyberte předvolbu [Priority on Sound Quality] nebo [Priority on Stable Connection].

Všechna připojení k zařízením BLUETOOTH se automaticky ukončí a znovu sestaví, a pak se tato preference použije.

Tip

- Při použití funkce Stereofonní pár nebo funkce Párty-připojení dojde k automatickému přepnutí kodeku na SBC.

Poznámka

- Při vybrané předvolbě „Priorita kvality zvuku“ může v závislosti na nastavení zařízení BLUETOOTH a okolních podmínkách docházet k šumu nebo přerušování zvuku. V takovém případě změňte kvalitu připojení BLUETOOTH na předvolbu „Priorita stabilního připojení“.

Příbuzné téma

- [Použití funkce Pohotovostní režim BLUETOOTH \(autom. zap. napájení\)](#)
- [Co lze dělat s aplikací „Sony | Music Center“](#)
- [Podporované kodeky](#)

Bezdrátový reproduktor
SRS-XV500

Podporované kodeky

Kodek je algoritmus kódování zvuku používaný pro bezdrátový přenos zvuku přes připojení BLUETOOTH. Pro přehrávání hudby přes připojení A2DP podporuje reproduktor tyto 3 kodeky: SBC, AAC a LDAC.

- SBC

Jde o zkratku pro Subband Codec.

SBC je standardní technologie kódování zvuku používaná zařízeními BLUETOOTH.

Všechna zařízení BLUETOOTH podporují SBC.

- AAC

Jde o zkratku pro Advanced Audio Coding.

AAC slouží hlavně v produktech Apple, jako je iPhone, a může poskytovat vyšší kvalitu zvuku než SBC.

- LDAC

LDAC je společností Sony vyvinutá technologie kódování zvuku, která umožňuje přenos obsahu High-Resolution (Hi-Res) Audio i přes připojení BLUETOOTH.

Na rozdíl od jiných technologií kódování, jež jsou kompatibilní s BLUETOOTH (jako je SBC), funguje bez převodu obsahu High-Resolution Audio na nižší rozlišení*¹.

Navíc oproti jiným technologiím umožňuje přenos přibl. 3krát více dat*² přes bezdrátovou síť BLUETOOTH včetně imponantní kvality zvuku pomocí účinného kódování a optimalizované paketizace.

*¹ S výjimkou obsahu formátu DSD.

*² Ve srovnání s volbou SBC, když je vybrána přenosová rychlost 990 kb/s (96/48 kHz) nebo 909 kb/s (88,2/44,1 kHz).

Když je z připojeného zařízení přenášena hudba v jednom z výše uvedených kodeků, reproduktor se automaticky přepne na tento kodek a přehrává hudbu ve stejném kodeku.

Podporuje-li připojené zařízení kodek s vyšší kvalitou zvuku než SBC, budete asi muset zařízení předem nastavit pro využívání hudby s potřebným kodekem z podporovaných kodeků.

Nastavení kodeku viz návod k použití dodaný se zařízením.

Příbuzné téma

- [Výběr kvality přehrávání hudby přes připojení BLUETOOTH \(kodek\)](#)

Bezdrátový reproduktor
SRS-XV500

Ukončení připojení BLUETOOTH (po použití)

Po dokončení přehrávání hudby pomocí zařízení BLUETOOTH ukončíte připojení BLUETOOTH jakoukoli z těchto operací.

Když dojde k ukončení připojení BLUETOOTH, vygeneruje reproduktor zvukový signál.

- Vypněte funkci BLUETOOTH na připojeném zařízení BLUETOOTH.
Podrobné informace viz návod k použití dodaný se zařízením.
- Vypněte zařízení BLUETOOTH.
- Vypněte reproduktor.

Tip

- Při použití funkce Stereofonní pár a vypnutí jednoho reproduktoru dojde k automatickému vypnutí i toho druhého. Připojení BLUETOOTH mezi nimi se ukončí.
- Po dokončení přehrávání hudby může dojít k automatickému ukončení připojení BLUETOOTH v závislosti na zařízení BLUETOOTH.

Příbuzné téma

- [Vypnutí napájení](#)
- [Co lze dělat s aplikací „Sony | Music Center“](#)
- [Funkce Autom. pohotovostní režim \(úspora energie\)](#)

Bezdrátový reproduktor
SRS-XV500



Zapnutí a vypnutí funkce BLUETOOTH

Je-li zapnutá funkce BLUETOOTH tohoto reproduktoru, lze se k němu připojit ze spárovaného zařízení BLUETOOTH. V době nákupu zařízení je toto nastavení zapnuté.

- 1 **Stiskněte a podržte tlačítka – (hlasitost) a  (BLUETOOTH) na reproduktoru přibližně 5 sekund.**

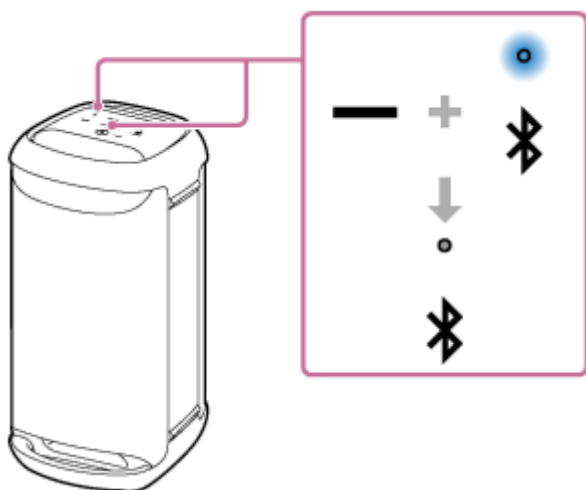
Indikátor  (BLUETOOTH) přestane svítit a dojde k vypnutí funkce BLUETOOTH.



Když znovu stisknete a podržíte tlačítko – (hlasitost) a  (BLUETOOTH) na reproduktoru přibližně 5 sekund, začne blikat indikátor  (BLUETOOTH) a dojde k zapnutí funkce BLUETOOTH.

Tip

- Když již bylo zařízení připojeno přes připojení BLUETOOTH dříve, reproduktor se znovu připojí při zapnutí jeho funkce BLUETOOTH, dokud u tohoto zařízení zůstane funkce BLUETOOTH aktivní.

Poznámka

- Když je funkce BLUETOOTH vypnutá, nelze provádět následující operace:
 - Spárovat se anebo se připojit k zařízení BLUETOOTH.
 - Použít aplikaci „Sony | Music Center“.

Bezdrátový reproduktor
SRS-XV500

Poslech hudby přenosného audiozařízení apod. přes kabelové připojení

Připojením přenosného audiozařízení apod. k reproduktoru pomocí audiokabelu (komerčně dostupný) lze na něm poslouchat hudbu.

Poznámka

- Před sestavením spojení mezi reproduktorem a přenosným audiozařízením snižte hlasitost obou zařízení, aby nedošlo k náhlému výstupu hlasitého zvuku z reproduktoru.

1 Zapojte zařízení do konektoru AUDIO IN pomocí audiokabelu (komerčně dostupný).

K zapojení použijte audiokabel se stereofonními minikonektory (bez odporu)* na obou koncích.

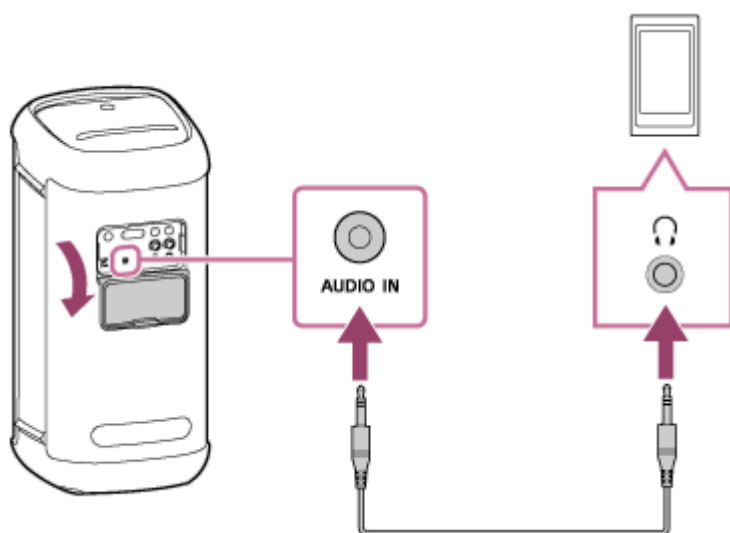

* Použijete-li audiokabel (se stereofonními minikonektory) s vyšším odporem, může dojít ke snížení úrovně zvuku. Proto zajistěte použití kabelu (se stereofonními minikonektory) bez odporu.

2 Zapněte reproduktor.

Indikátor  (napájení) se rozsvítí zeleně.



3 Klepněte na tlačítko AUDIO IN na reproduktoru.

4 Zapněte připojené zařízení a spusťte na něm přehrávání.

5 Upravte hlasitost na připojeném zařízení na přiměřenou úroveň.

Je-li nastavena hlasitost obsluhou připojeného přenosného audiozařízení, nebude indikátor  (napájení) na reproduktoru blikat.

6 Nastavte hlasitost klepnutím na tlačítka **-/+** (hlasitost) na reproduktoru.

Když nastavíte hlasitost klepnutím na tlačítka **-/+** (hlasitost) na reproduktoru, zabliká indikátor  (napájení) jednou nebo 3krát.

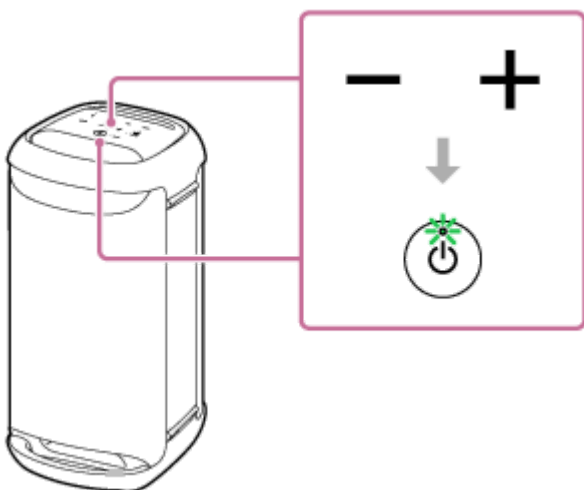

Tip

- Není-li slyšet žádný zvuk, zvyšte hlasitost na připojeném zařízení.

Poznámka

- Během použití funkce Stereofonní pár či funkce Párty-připojení nedokáže reproduktor přehrávat hudbu ze zařízení, které je zapojeno do konektoru AUDIO IN pomocí audiokabelu.

- Při zapojeném přenosném audiozařízení do konektoru AUDIO IN je během přehrávání hudby deaktivována obsluha na reproduktoru, např. pozastavení, skok na začátek další skladby a skok na začátek aktuální skladby.
- Nepoužívejte konektor AUDIO IN na místech, kde by mohlo dojít k postříkání reproduktoru vodou. Dodávaný napájecí kabel ani zásuvka a konektory (AC IN/USB/AUDIO IN/MIC/GUITAR) pod víčkem nejsou konstruovány na vodovzdornost.
- Po odpojení audiokabelu od reproduktoru vždy zajistěte řádné zavření víčka. Víčko hraje velmi důležitou roli při zachování funkce vodovzdornosti.

Příbuzné téma

- [Funkce Autom. pohotovostní režim \(úspora energie\)](#)

5-053-792-21(1) Copyright 2024 Sony Corporation

Bezdrátový reproduktor
SRS-XV500

Využívání přepínání zvukových efektů

U reproduktoru lze využívat přepínání zvukových efektů.

Využívání zvuku s větší dynamikou (efekt MEGA BASS)

Pro nastavení lze použít některý z následujících postupů.

V době nákupu je zvukový efekt MEGA BASS zaktivovaný.

- V aplikaci „Sony | Music Center“ klepněte na položky [SRS-XV500] - [Settings] - [Sound] - [Sound Effect] - [MEGA BASS].
- Klepněte na tlačítko MEGA BASS na reproduktoru.
Každým klepnutím na tlačítko MEGA BASS na reproduktoru je zvukový efekt MEGA BASS zaktivován anebo deaktivován.

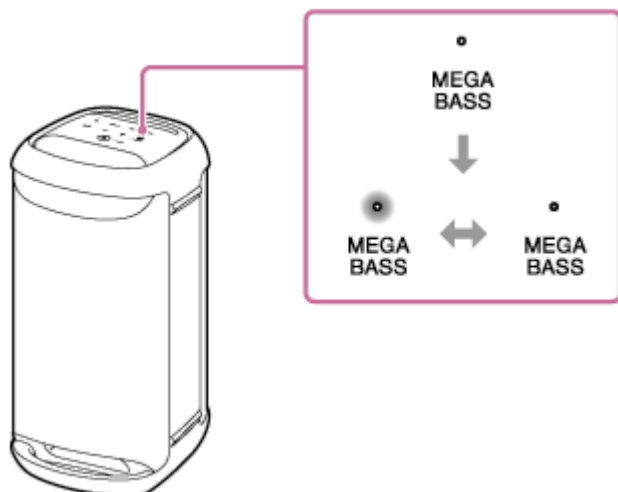

Využívání pocitu přítomnosti na živém vystoupení (efekt LIVE SOUND)

V aplikaci „Sony | Music Center“ klepněte na položky [SRS-XV500] - [Settings] - [Sound] - [Sound Effect] - [LIVE SOUND].

Úprava nastavení ekvalizéru podle vlastních preferencí (CUSTOM)

1. V aplikaci „Sony | Music Center“ klepněte na položky [SRS-XV500] - [Settings] - [Sound].
2. Provedte následující postup.
 - Klepněte na položky [Sound Effect] - [CUSTOM].
 - Klepněte na položku [Custom EQ] a pak upravte nastavení ekvalizéru podle vlastních preferencí.

Použití reproduktoru s nižší spotřebou energie z dobíjecí baterie (STAMINA)

Pro nastavení lze použít některý z následujících postupů.

V době nákupu je volba napájení STAMINA deaktivovaná.

- Stiskněte a podržte tlačítko MEGA BASS/  STAMINA na reproduktoru * přibl. 2 sekundy. Indikátor STAMINA se rozsvítí bíle. To znamená, že je volba napájení STAMINA aktivovaná.

Pro deaktivaci volby napájení STAMINA stiskněte a podržte tlačítko MEGA BASS/  STAMINA na reproduktoru* ještě jednou přibl. 2 sekundy.

* Stiskněte nápis „MEGA BASS“.

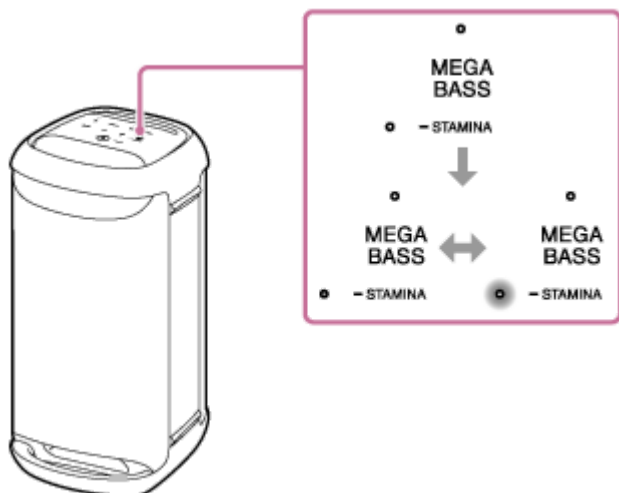

- V aplikaci „Sony | Music Center“ klepněte na položky [SRS-XV500] - [Settings] - [Power Option] a pak vyberte volbu [STAMINA].

Když je volba napájení STAMINA aktivovaná, jsou funkce osvětlení a zvukové efekty včetně MEGA BASS deaktivované.

Bezdrátový reproduktor
SRS-XV500

Poslech hudby pomocí 2 bezdrátových reproduktorů (funkce Stereofonní pár)

Pro použití funkce Stereofonní pár jsou potřeba 2 reproduktory SRS-XV500. Připojením 2 reproduktorů přes připojení BLUETOOTH lze využívat zvuk s vyšším výkonem.

2 reproduktory připojené přes připojení BLUETOOTH přehrávají zvuk stereofonně: 1. reproduktor přehrává zvuk pravého kanálu (pravá strana) a druhý přehrává zvuk levého kanálu (levá strana).

Před obsluhou reproduktoru zajistěte následující záležitosti:

- Na každém reproduktoru, který chcete pro tuto funkci připojit, zaktualizujte předinstalovaný software na nejnovější verzi.
(Podrobnosti o postupu aktualizace viz [Aktualizace předinstalovaného softwaru](#).)
- Při nastavování reproduktorů na funkci Stereofonní pár zajistěte, aby 2 reproduktory určené pro připojení k této funkci byly ve vzdálenosti do 1 m od sebe. Probíhá-li přehrávání hudby, ukončete jej.
- Při přehrávání hudby zajistěte, aby všechna zařízení, která chcete k této funkci připojit, byla umístěna v dosahu 30 m ve vašem zorném poli.
Max. dosah komunikace se může zkrátit za následujících podmínek.
 - Mezi reproduktorem a zařízením BLUETOOTH se nachází nějaká překážka, jako je osoba, kov či zeď.
 - V blízkosti reproduktoru se používá zařízení bezdrátové sítě LAN.
 - V blízkosti reproduktoru se používá mikrovlnná trouba.
 - V blízkosti reproduktoru se používá zařízení, které generuje elektromagnetické záření.

1 K nastavení reproduktoru pro funkci Stereofonní pár použijte aplikaci „Sony | Music Center“.

Podrobnosti o aplikaci „Sony | Music Center“ viz následující adresa URL:

<https://www.sony.net/smcqa/>

Pro ukončení funkce Stereofonní pár

Použít aplikaci „Sony | Music Center“.

Tip

- Použití funkce Stereofonní pár automaticky přepne kodek na SBC.
- Vypnutím reproduktorů nedojde k vypnutí funkce Stereofonní pár. Když je jeden z reproduktorů znovu zapnut, pokusí se navázat spojení pro funkci Stereofonní pár. Pro použití funkce Stereofonní pár zapněte druhý reproduktor do 1 minuty. Zůstane-li funkce Pohotovostní režim BLUETOOTH aktivní* na obou reproduktorech, zapnutím jednoho z nich se automaticky zapne i ten druhý a sestaví se spojení pro funkci Stereofonní pár mezi těmito reproduktory.

* Funkce Pohotovostní režim BLUETOOTH se aktivuje jen tehdy, když je reproduktor zapojen do el. zásuvky pomocí dodaného napájecího kabelu.

Poznámka

- Během použití funkce Stereofonní pár nedokáže reproduktor přehrávat hudbu na USB zařízení, které je zapojeno do konektoru PLAY/CHARGE OUTPUT (USB) nebo na zařízení, které je zapojeno do konektoru AUDIO IN pomocí audiokabelu.
- Je-li reproduktor v režimu AUDIO IN nebo USB, lze jej pro funkci Stereofonní pár nastavit také pomocí aplikace „Sony | Music Center“. Nicméně po dokončení nastavení je reproduktor automaticky uveden do režimu BLUETOOTH.

- Deaktivace funkce Stereofonní pár nemá žádný vliv na sestavené připojení BLUETOOTH a reproduktor zůstává v režimu BLUETOOTH. Pro přepnutí reproduktoru do režimu AUDIO IN nebo USB je potřeba klepnout na příslušné tlačítko na reproduktoru.
- Aby nedošlo k náhlému výstupu hlasitého zvuku z reproduktoru, před sestavením spojení se zařízením BLUETOOTH snižte hlasitost reproduktoru a zařízení BLUETOOTH, nebo na zařízení BLUETOOTH zastavte přehrávání.

Příbuzné téma

- [Použití funkce Pohotovostní režim BLUETOOTH \(autom. zap. napájení\)](#)
- [Instalace aplikace „Sony | Music Center“](#)
- [Aktualizace předinstalovaného softwaru](#)

5-053-792-21(1) Copyright 2024 Sony Corporation

Bezdrátový reproduktor
SRS-XV500

Využívání bezdrátového přehrávání pomocí více reproduktorů (funkce Párty-připojení)

Přes připojení BLUETOOTH lze připojit více reproduktorů (až 100 reproduktorů), které jsou kompatibilní s funkcí Párty-připojení, a ze všech využívat přehrávání hudby.

Zařízení kompatibilní s funkcí Wireless Party Chain nejsou pro připojení použitelná.

Zařízení* kompatibilní s funkcí Párty-připojení:

LSPX-S3, SRS-XP700, SRS-XP500, SRS-XG500, SRS-XG300, SRS-XB43, SRS-XB33, SRS-XB23, SRS-XE300, SRS-XE200, SRS-XV900, SRS-XV800, SRS-XV500

* V závislosti na zemi či regionu nejsou některá kompatibilní zařízení dostupná pro zakoupení.

Před obsluhou reproduktoru zajistěte následující záležitosti:

- Na každém reproduktoru, který chcete pro tuto funkci připojit, zaktualizujte předinstalovaný software na nejnovější verzi.
(Podrobnosti o postupu aktualizace viz [Aktualizace předinstalovaného softwaru](#).)
- Při nastavování reproduktorů na funkci Párty-připojení zajistěte, aby všechny reproduktory určené pro připojení k této funkci byly ve vzdálenosti do 1 m od sebe. Probíhá-li přehrávání hudby, ukončete jej.
- Při přehrávání hudby zajistěte, aby všechna zařízení, která chcete k této funkci připojit, byla umístěna v dosahu 30 m ve vašem zorném poli.
Max. dosah komunikace se může zkrátit za následujících podmínek.
 - Mezi reproduktorem a zařízením BLUETOOTH se nachází nějaká překážka, jako je osoba, kov či zeď.
 - V blízkosti reproduktoru se používá zařízení bezdrátové sítě LAN.
 - V blízkosti reproduktoru se používá mikrovlnná trouba.
 - V blízkosti reproduktoru se používá zařízení, které generuje elektromagnetické záření.

1 K nastavení reproduktoru pro funkci Párty-připojení použijte aplikaci „Sony | Music Center“.

Podrobnosti o aplikaci „Sony | Music Center“ viz následující adresa URL:
<https://www.sony.net/smcqa/>

2 Spustěte přehrávání na zařízení BLUETOOTH a nastavte hlasitost na přiměřenou úroveň.

Ze všech reproduktorů se přehrává stejná hudba.

Při nastavení hlasitosti na zařízení BLUETOOTH či k němu připojenému reproduktoru (který byl instalován jako první) dojde k automatickému nastavení hlasitosti všech reproduktorů. U ostatních reproduktorů (druhý či následně instalovaný reproduktor) lze také vzájemně nastavit hlasitost.

Změna připojeného zařízení BLUETOOTH či reproduktoru, nebo ukončení funkce Párty-připojení

Nejprve ukončete přehrávání hudby.

Tip

- Režim osvětlení reproduktoru se liší v závislosti na typu reproduktoru, který je nainstalován jako první.
- Při použití funkce Párty-připojení dojde k automatickému přepnutí kodeku na SBC.

Poznámka

- Během použití funkce Párty-připojení nedokáže reproduktor přehrávat hudbu na USB zařízení, které je zapojeno do konektoru PLAY/CHARGE OUTPUT (USB) nebo na zařízení, které je zapojeno do konektoru AUDIO IN pomocí audiokabelu.
- Je-li reproduktor v režimu AUDIO IN nebo USB, lze jej pro funkci Párty-připojení nastavit také pomocí aplikace „Sony | Music Center“. Nicméně po dokončení nastavení je reproduktor automaticky uveden do režimu BLUETOOTH.
- Deaktivace funkce Párty-připojení nemá žádný vliv na sestavené připojení BLUETOOTH a reproduktor zůstává v režimu BLUETOOTH. Pro přepnutí reproduktoru do režimu AUDIO IN nebo USB je potřeba klepnout na příslušné tlačítko na reproduktoru.
- Při sledování filmů pomocí funkce Párty-připojení může být mezi videem a zvukem prodleva.

Příbuzné téma

- [Instalace aplikace „Sony | Music Center“](#)
- [Aktualizace předinstalovaného softwaru](#)

5-053-792-21(1) Copyright 2024 Sony Corporation

Bezdrátový reproduktor
SRS-XV500

Použití externího mikrofону

Připojením dynamického mikrofónu s normálním konektorem (ø 6,3 mm) (komerčně dostupný) lze zajistit výstup vašeho hlasu z reproduktoru.

- 1 **Snižte úroveň hlasitosti mikrofónu otočením knoflíku úrovně MIC nebo knoflíku úrovně MIC a GUITAR do polohy MIN.**

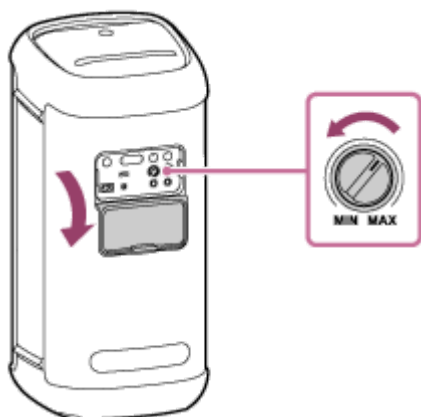

- 2 **Zapojte externí mikrofón do konektoru MIC1 či konektoru MIC2/GUITAR na zadní straně reproduktoru.**

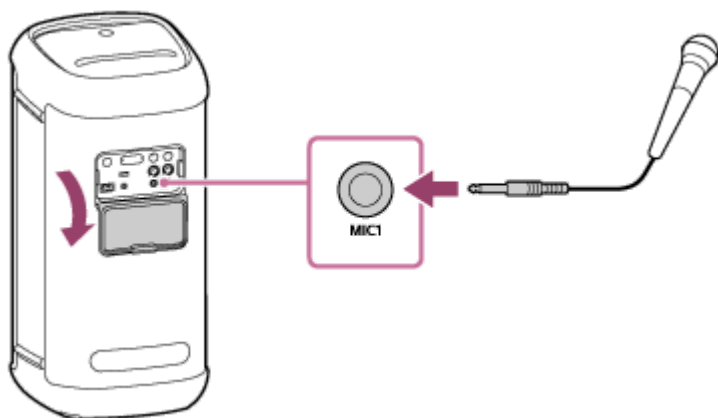

- 3 **Nastavte hlasitost pomocí knoflíku úrovně MIC nebo knoflíku úrovně MIC a GUITAR.**

- 4 **Mluvte či zpívejte do připojeného mikrofónu.**

Pomocí tlačítek na zadní straně reproduktoru lze provádět také následující operace.

Ovládání tóniny

Funkce změni tóninu písně, kterou zpíváte.

Stisknutím tlačítka KEY CONTROL **b** (béčko)/tlačítka **#** (křížek) nastavte tóninu na váš hlasový rozsah.

Echo mikrofónu

Když zpíváte do mikrofónu, můžete si přidat efekt echa.

Efekt echa nastavíte opakovaným stisknutím tlačítka ECHO.

Poznámka

- Při použití funkce Párty-připojení nebo funkce Stereofonní pár je zvuk z mikrofonu generován pouze z reproduktoru, ke kterému je mikrofon připojen.
- Přiblížením mikrofonu k reproduktoru může dojít k akustické zpětné vazbě, a v závislosti na hlasitosti reproduktoru se může spustit funkce ochrany výrobku spočívající v automatickém vypnutí reproduktoru. V tomto případě chvíli počkejte a pak reproduktor opět zapněte.
- Když je k reproduktoru připojen mikrofon nebo kytara, vypne se funkce Autom. pohotovostní režim.
- Nepoužívejte konektor MIC1 či MIC2/GUITAR na místech, kde může dojít k postříkání zásuvky a reproduktoru vodou. Dodávaný napájecí kabel ani zásuvka a konektory (AC IN/USB/AUDIO IN/MIC/GUITAR) pod víčkem nejsou konstruovány na vodovzdornost.

Příbuzné téma

- [Je slyšet akustická zpětná vazba](#)

5-053-792-21(1) Copyright 2024 Sony Corporation

Bezdrátový reproduktor
SRS-XV500

Využívání zvuku z kytary

Zapojením kytary do konektoru MIC2/GUITAR (ø 6,3 mm) na reproduktoru lze poslouchat její zvuk. Zapojením externího mikrofону do konektoru MIC1 (ø 6,3 mm) na reproduktoru lze hrát na kytaru a zároveň zpívat.

- 1 Snižte hlasitost kytary otočením knoflíku úrovně MIC a GUITAR směrem k poloze MIN.**
- 2 Zapojte kytaru do konektoru MIC2/GUITAR na zadní straně reproduktoru pomocí nástrojového kabelu pro zapojení kytary (komerčně dostupný).**

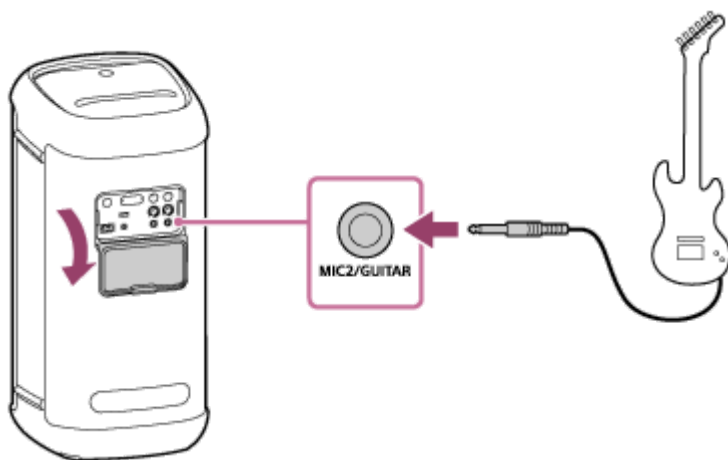

- 3 Stiskněte tlačítko GUITAR na zadní straně reproduktoru.**

Indikátor GUITAR se rozsvítí bíle.

- 4 Při hraní na kytaru upravte její hlasitost.**

Z reproduktoru je generován zvuk kytary.

Vypnutí režimu kytary na reproduktoru

Opět stiskněte tlačítko GUITAR na zadní straně reproduktoru.

Poznámka

- Před odpojením kytary od reproduktoru snižte její hlasitost otočením knoflíku úrovně MIC a GUITAR směrem k poloze „MIN“.
- Když je k reproduktoru připojen mikrofón nebo kytara, vypne se funkce Autom. pohotovostní režim.
- Nepoužívejte konektor MIC2/GUITAR na místech, kde by mohlo dojít k postříkání reproduktoru vodou. Dodávaný napájecí kabel ani zásuvka a konektory (AC IN/USB/AUDIO IN/MIC/GUITAR) pod víčkem nejsou konstruovány na vodovzdornost.

Bezdrátový reproduktor
SRS-XV500

Co lze dělat s aplikací „Sony | Music Center“

Aplikace „Sony | Music Center“ slouží k ovládání audiozařízení Sony, která jsou kompatibilní s aplikací „Sony | Music Center“, pomocí smartphonu apod.

Podrobnosti o aplikaci „Sony | Music Center“ viz následující adresa URL:

<https://www.sony.net/smcqa/>

Operace, které lze provádět na reproduktoru pomocí aplikace „Sony | Music Center“

- Nastavení funkce Párty-připojení
- Nastavení funkce Stereofonní pár, prohození pravého (pravá strana) a levého (levá strana) audiokanálu
- Nastavení kvality zvuku a úprava ekvalizéru
- Indikace úrovně vestavěné baterie
- Nastavení Volba napájení (STAMINA, Ochrana baterie, Kapacita baterie (hlas), Zvuk zap./vyp. napájení, Autom. pohotovostní režim, Pohotovostní režim Bluetooth)
- Zapnutí/vypnutí funkce automatického vypnutí podsvícení dotykového panelu
- Nastavení osvětlení (Osvětlení) (přepínání režimu Lighting Mode)
- Přepínání zdroje zvuku přehrávání mezi přístrojem připojeným přes připojení BLUETOOTH, zařízením připojeným ke konektoru AUDIO IN a zařízením připojeným ke konektoru PLAY/CHARGE OUTPUT (USB)
- Přepínání Kvalita připojení Bluetooth (Priorita kvality zvuku/Priorita stabilního připojení)
- Správa vícebodového připojení (současné připojení ke 2 zařízením BLUETOOTH)
- Zobrazení aktualizace či verze softwaru reproduktoru
- Operace včetně sestavování a ukončování spojení se zařízeními BLUETOOTH

atd.

Poznámka

- To, co lze ovládat aplikací „Sony | Music Center“, se liší v závislosti na připojeném zařízení. Specifikace a návrh aplikace podléhají změnám bez předchozího upozornění.
- Ověřte, že používáte nejnovější verzi aplikace „Sony | Music Center“. Nelze-li reproduktor a zařízení BLUETOOTH připojit přes připojení BLUETOOTH, nebo dojde-li k problému, jako je absence výstupu zvuku, odinstalujte aplikaci „Sony | Music Center“ a zkuste se připojit přes připojení BLUETOOTH znovu. Podrobnosti o aplikaci „Sony | Music Center“ viz obchod Google Play (Play Store) či App Store.
- Nezapomeňte, že „Sony | Music Center“ a „Music Center for PC“ jsou různé aplikace.

Příbuzné téma

- [Instalace aplikace „Sony | Music Center“](#)

- Nabíjení reproduktoru
- Zapnutí/vypnutí světla reproduktoru (funkce osvětlení)
- Připojení reproduktoru současně ke 2 zařízením BLUETOOTH (vícebodové připojení)
- Výběr kvality přehrávání hudby přes připojení BLUETOOTH (kodek)
- Poslech hudby pomocí 2 bezdrátových reproduktorů (funkce Stereofonní pár)
- Využívání bezdrátového přehrávání pomocí více reproduktorů (funkce Párty-připojení)
- Aktualizace předinstalovaného softwaru

5-053-792-21(1) Copyright 2024 Sony Corporation

Bezdrátový reproduktor
SRS-XV500

Instalace aplikace „Sony | Music Center“

Nainstalujte aplikaci „Sony | Music Center“ na smartphone apod. z obchodu Google Play (Play Store) či App Store. Pro zařízení Apple iOS lze aplikaci „Sony | Music Center“ nainstalovat na zařízení s iOS 11.0 a novějším. Instalace není dostupná na zařízeních s iOS 10.x a starším.

- 1 Stáhněte si aplikaci „Sony | Music Center“ z obchodu Google Play (Play Store) či App Store a nainstalujte ji.



Sony Music Center



- 2 Po dokončení instalace spustěte aplikaci „Sony | Music Center“.

Poznámka

- Nezapomeňte, že „Sony | Music Center“ a „Music Center for PC“ jsou různé aplikace.
- Ověřte, že používáte nejnovější verzi aplikace „Sony | Music Center“. Nelze-li reproduktor a zařízení BLUETOOTH připojit přes připojení BLUETOOTH, nebo dojde-li k problému, jako je absence výstupu zvuku, odinstalujte aplikaci „Sony | Music Center“ a zkuste se připojit přes připojení BLUETOOTH znovu. Podrobnosti o aplikaci „Sony | Music Center“ viz obchod Google Play (Play Store) či App Store.

Příbuzné téma

- [Co lze dělat s aplikací „Sony | Music Center“](#)

Bezdrátový reproduktor
SRS-XV500

Co lze dělat s aplikací „Fiestable“

„Fiestable“ slouží k obsluze audiozařízení Sony kompatibilních s aplikací „Fiestable“ ze smartphonů apod.

Dostupné ovládací prvky

- DJ Control

Do právě přehrávané hudby lze přidávat zvukové efekty (Isolator apod.).

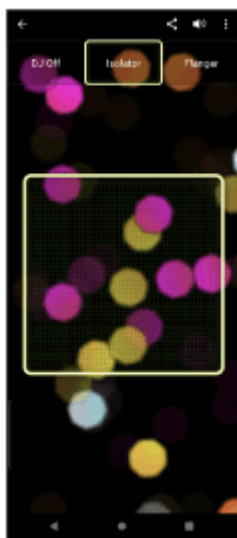

- Illumination

Lze nastavit funkci osvětlení.

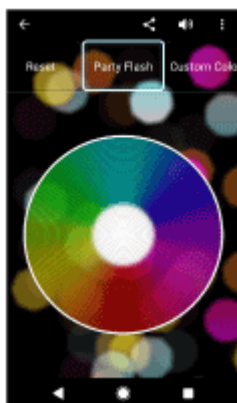

- Motion Control

Zvukové operace lze provádět pomocí zatřesení smartphonem.

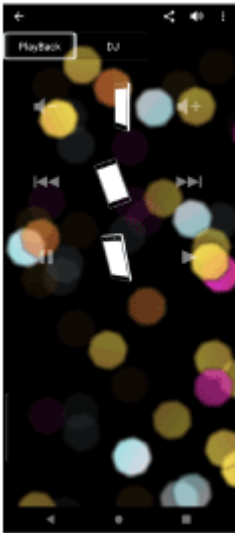

- Ostatní

Lze využívat různé funkce včetně Karaoke, Voice Control, Party Light, Party Playlist a Party King.

Tip

- To, co lze ovládat aplikací „Fiestable“, se liší v závislosti na připojeném zařízení. Specifikace a návrh aplikace podléhají změnám bez předchozího upozornění.

Bezdrátový reproduktor
SRS-XV500

Instalace aplikace „Fiestable“

Nainstalujte aplikaci „Fiestable“ na smartphone apod. z obchodu Google Play (Play Store) či App Store. Pro zařízení Apple iOS lze aplikaci „Fiestable“ nainstalovat na zařízení s iOS 11.0 a novějším. Instalace není dostupná na zařízeních s iOS 10.x a starším.

- 1 Stáhněte si aplikaci „Fiestable“ z obchodu Google Play (Play Store) či App Store a nainstalujte ji.



Fiestable 

- 2 Po dokončení instalace spusťte aplikaci „Fiestable“ z obrazovky „Sony | Music Center“.



Poznámka

- Ověřte, že používáte nejnovější verzi aplikace „Fiestable“.

Příbuzné téma

- [Co lze dělat s aplikací „Fiestable“](#)

Bezdrátový reproduktor
SRS-XV500

O indikátorech

Indikátor CHARGE (oranžový)





Nesvítí	Nabíjení baterie je dokončeno.
Svítí	Probíhá nabíjení baterie.
Bliká pomalu	Vestavěná baterie má aktuálně kapacitu 20 % či nižší a musí se nabít.
Zabliká 3krát a zhasne	Pokud indikátor CHARGE 3krát zabliká a potom se reproduktor po jeho zapnutí opět vypne, je vestavěná baterie vybitá a musí dojít k jejímu nabití.

Poznámka

- Zatímco je reproduktor zapnutý, nabíjí vestavěnou baterii v případě, že je zapojen do el. zásuvky pomocí dodaného napájecího kabelu.
V závislosti na použití reproduktoru však může dlouhou dobu trvat, než se nabíjení baterie dokončí. Před nabíjením baterie proto doporučujeme reproduktor vypnout.
- Je-li okolní teplota extrémně nízká či vysoká, reproduktor z bezpečnostních důvodů zastaví nabíjení vestavěné baterie. Nabíjení se může zastavit také v případě, že trvá příliš dlouho. Pokud k tomu dojde, zvyšte či snižte teplotu na provozní teplotu v rozsahu 5 – 35 °C, odpojte napájecí kabel a znovu jej zapojte, a pak nechte reproduktor, aby znovu pokračoval v nabíjení vestavěné baterie.



Indikátor (napájení)

Nesvítí	Reproduktor je vypnutý.
Svítí (zeleně)	Reproduktor je zapnutý.
Svítí (oranžově)	Reproduktor je vypnutý. Je aktivovaný pohotovostní režim BLUETOOTH.

Bliká (zeleně či oranžově)	<ul style="list-style-type: none"> ● Při každém klepnutí na tlačítka –/+ (hlasitost) na reproduktoru blikne indikátor jednou zeleně. ● Když použijete tlačítka –/+ (hlasitost) na reproduktoru a nastavíte hlasitost na nejnižší (0) či nejvyšší (50) úroveň, zabliká indikátor 3krát zeleně. ● Při stisknutí a podržení tlačítka ► (přehrát) a současně tlačítka – (hlasitost) na reproduktoru přibl. 5 sekund a vypnuté funkci Autom. pohotovostní režim zabliká indikátor 3krát oranžově. ● Při stisknutí a podržení tlačítka ► (přehrát) a současně tlačítka – (hlasitost) na reproduktoru přibl. 5 sekund a zapnuté funkci Autom. pohotovostní režim zabliká indikátor dvakrát oranžově. ● Při stisknutí a podržení tlačítka ► (přehrát) a tlačítka  (BLUETOOTH) na reproduktoru přibl. 2 sekundy a vybrané předvolbě „Priorita stabilního připojení“ pro kvalitu připojení BLUETOOTH zabliká indikátor 3krát zeleně. ● Při stisknutí a podržení tlačítka ► (přehrát) a současně tlačítka  (BLUETOOTH) na reproduktoru přibl. 2 sekundy a vybrané předvolbě „Priorita kvality zvuku“ pro kvalitu připojení BLUETOOTH zabliká indikátor dvakrát zeleně. ● V průběhu aktualizace softwaru se mění stav zeleného indikátoru  (napájení) (z 5 bliknutí na 4 bliknutí, jedno bliknutí a pak zhasnutí*). ● Když se reproduktor poprvé po aktualizaci softwaru zapne, zelený indikátor  (napájení) a modrý indikátor  (BLUETOOTH) 3krát současně zablikají.
Bliká dvojitě (oranžově)	Je detekována abnormalita ve vnitřní teplotě či vestavěné dobíjecí baterii. Vypněte reproduktor, odpojte napájecí kabel, chvíli počkejte, a potom reproduktor restartujte. Podrobnosti viz Poznámky k nabíjení .
Bliká trojitě (oranžově)	Byla detekována abnormalita, jako je neplatná obsluha stisknutím tlačítka či ukončení spojení BLUETOOTH (chyba el. obvodu). Restartujte reproduktor podle kroků popsanych v části Restartování reproduktoru .
Bliká čtyřnásobně (oranžově)	<ul style="list-style-type: none"> ● Aktualizace softwaru byla zrušena aplikací „Sony Music Center“. ● Aktualizace softwaru nebyla úspěšná.

* V závislosti na situaci se zřejmě nezobrazí všechny vzory blikání.

Indikátor (BLUETOOTH) (modrý)

Nesvítí	S reproduktorem není sestaveno žádné připojení BLUETOOTH nebo na reproduktoru není aktivovaná funkce BLUETOOTH.
Svítí	Reproduktor je připojený k zařízení BLUETOOTH.
Bliká	<ul style="list-style-type: none"> ● Aktualizace softwaru byla zrušena aplikací „Sony Music Center“. ● Aktualizace softwaru nebyla úspěšná. ● Když se reproduktor poprvé po aktualizaci softwaru zapne, modrý indikátor  (BLUETOOTH) a zelený indikátor  (napájení) 3krát současně zablikají.

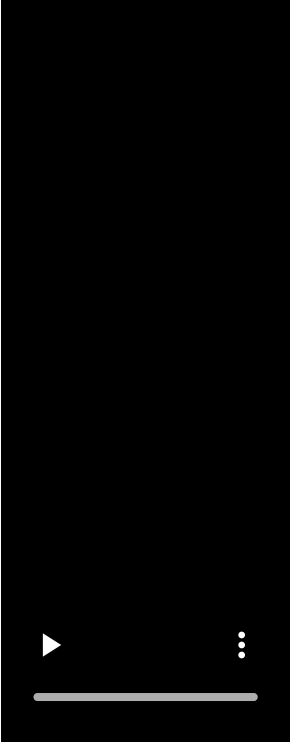
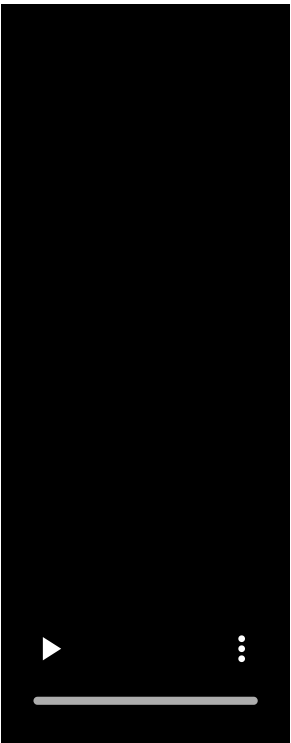
<p>Bliká dvojitě</p>	<p>Reproduktor je v režimu párování.</p> 
<p>Bliká pomalu</p>	<p>Reproduktor čeká na zařízení BLUETOOTH, aby se k němu připojil.</p> 

Indikátor MEGA BASS (bílý)

Svítí	Zvukový efekt je nastavený na MEGA BASS.
Nesvítí	Zvukový efekt je nastavený na jiný než MEGA BASS.

Indikátor STAMINA (bílý)

Svídí	Zvukový efekt je nastavený na STAMINA.
Nesvídí	Zvukový efekt je nastavený na jiný než STAMINA.

Indikátor GUITAR (bílý)

Svídí	Reproduktor je v režimu kytary.
Nesvídí	Reproduktor není v režimu kytary.

Indikátor ECHO (bílý)

Svídí	Echo mikrofonu je nastaveno na úroveň 1, 2 nebo 3.
Nesvídí	<ul style="list-style-type: none"> Efekt echa mikrofonu není aktivován nebo není k reproduktoru připojen žádný mikrofon. Když je echo mikrofonu nastaveno na úroveň 3, stisknutím tlačítka ECHO pod víčkem na zadní straně reproduktoru se efekt echa mikrofonu deaktivuje a indikátor se vypne.
Blikající	Když je echo mikrofonu nastaveno na úroveň 1 nebo 2, stisknutím tlačítka ECHO pod víčkem na zadní straně reproduktoru dojde k jednomu bliknutí indikátoru.

Indikátor KEY CONTROL **b** (béčko) (bílý)

Svídí	Ovládání tóniny pro noty b (béčko) je nastaveno na úroveň mezi -1 až -6.
Nesvídí	Pro noty b (béčko) není nastavena žádná úroveň ovládání tóniny, nebo není k reproduktoru připojen mikrofon.
Blikající	<ul style="list-style-type: none"> Stisknutím tlačítka KEY CONTROL b (béčko) pod víčkem na zadní straně reproduktoru dojde k jednomu bliknutí indikátoru. Když je ovládání tóniny pro noty b (béčko) nastaveno na úroveň -6, stisknutím tlačítka KEY CONTROL b (béčko) pod víčkem na zadní straně reproduktoru dojde 3krát k bliknutí indikátoru.

Indikátor KEY CONTROL **#** (křížek) (bílý)

Svídí	Ovládání tóniny pro noty # (křížek) je nastaveno na úroveň mezi +1 až +6.
Nesvídí	Pro noty # (křížek) není nastavena žádná úroveň ovládání tóniny, nebo není k reproduktoru připojen mikrofon.
Blikající	<ul style="list-style-type: none"> Stisknutím tlačítka KEY CONTROL # (křížek) pod víčkem na zadní straně reproduktoru dojde k jednomu bliknutí indikátoru. Když je ovládání tóniny pro noty # (křížek) nastaveno na úroveň +6, stisknutím tlačítka KEY CONTROL # (křížek) pod víčkem na zadní straně reproduktoru dojde 3krát k bliknutí indikátoru.

Příbuzné téma

- [Součásti a řídicí prvky](#)

- Co lze dělat s aplikací „Sony | Music Center“

5-053-792-21(1) Copyright 2024 Sony Corporation

Bezdrátový reproduktor
SRS-XV500

Aktualizace předinstalovaného softwaru

Po vydání nové verze softwaru lze aktualizovat předinstalovaný software reproduktoru pomocí následujících metod. Aktualizací softwaru dojde k přidání nových funkcí, které umožní pohodlnější a stabilnější používání reproduktoru.

1 Zapojte reproduktor do el. zásuvky přes dodaný napájecí kabel.

Aktualizace softwaru nelze provádět při napájení reproduktoru vestavěnou baterií.

2 Zapněte reproduktor.

Indikátor  (napájení) se rozsvítí zeleně.



3 Spusťte aplikaci klepnutím na [Music Center] ve smartphonu apod.



Music Center



4 Klepněte na položku [SRS-XV500].

Po vydání nové verze softwaru se na obrazovce aplikace „Sony | Music Center“ zobrazí oznámení o aktualizaci.

5 Pro aktualizaci postupujte podle pokynů na obrazovce.

V průběhu aktualizace softwaru se mění stav zeleného indikátoru  (napájení) (z 5 bliknutí na 4 bliknutí, jedno bliknutí a pak zhasnutí).

V závislosti na situaci se zřejmě nezobrazí všechny vzory blikání.

Když se reproduktor poprvé po aktualizaci softwaru zapne, zelený indikátor  (napájení) a modrý indikátor  (BLUETOOTH) 3krát současně zablikají pro potvrzení dokončení aktualizace.

6 Potvrďte verzi softwaru reproduktoru.

V aplikaci „Sony | Music Center“ klepněte na položky [SRS-XV500] - [Settings] - [System]. Údaj „XXXXXXX“ zobrazený pod položkou „SRS-XV500“ uvádí verzi softwaru.

Tip

- Není-li aktualizace softwaru úspěšná, vypněte reproduktor a pak jej opět zapněte. Reproduktor se obnoví z chybového stavu.

Poznámka

- Není-li pokus o aktualizaci software úspěšný, nabijte dobíjecí vestavěnou baterii na kapacitu min. 40 %. Zbývající kapacitu dobíjecí vestavěné baterie můžete zobrazit na „Sony | Music Center“.

Příbuzné téma

- [Nabíjení reproduktoru](#)
- [O indikátorech](#)

5-053-792-21(1) Copyright 2024 Sony Corporation

Bezdrátový reproduktor
SRS-XV500

Předběžná opatření

Bezpečnost

- Viz Referenční příručka dodaná s reproduktorem.
- Na zadní straně reproduktoru jsou uvedeny důležité údaje, jako je název modelu.
- Nebudete-li reproduktor delší dobu používat, odpojte napájecí kabel z el. zásuvky. Při odpojování reproduktoru zajistěte, abyste uchopili zástrčku. Nikdy netahejte za vlastní kabel.

Umístění

- Nevkládejte cizí předměty do otvoru reproduktorové jednotky.
- Pro vyloučení rizika chybné funkce neumist'ujte ani nenechávejte tento reproduktor na těchto místech:
 - místo vystavené vysokým teplotám, jako je na přímém slunci nebo pod osvětlovacím zařízením, blízko zdroje tepla či v sauně;
 - uvnitř vozidla se zavřenými okny (zejména v létě);
 - místo vystavené horkému vzduchu, např. z fénu na vlasy;
 - nadměrně prašné místo;
 - místo vystavené silným vibracím.
- Tento reproduktor položte na vodorovný povrch. Je-li reproduktor položen na šikmou plochu, může se kvůli vlastním vibracím převrátit nebo spadnout z povrchu, což může způsobit zranění, chybnou funkci či snížení výkonu.
- Tento reproduktor se může převrátit či spadnout z povrchu v závislosti na podmínkách jeho umístění. V blízkosti reproduktoru nenechávejte žádné cennosti.
- Tento reproduktor není antimagnetický. Předměty citlivé na magnetismus (nahrané pásky, hodinky, platební či kreditní karty s magnetickým kódováním atd.) mějte vždy v dostatečné vzdálenosti od reproduktoru. Mějte to na paměti také tehdy, když reproduktor přenášíte.
- Zůstane-li vaše pokožka při zapnutém světle delší dobu v kontaktu s držadlem, hrozí riziko popálenin při nízké teplotě. Chcete-li reproduktor přenášet a mít jej zapnutý, vypněte světlo (funkce osvětlení).

Další poznámky

- Reproduktor nepoužívejte ani nenechávejte v extrémně chladném či horkém prostředí (teplota mimo rozsah 5 – 35 °C). Je-li reproduktor používán nebo ponechán mimo výše uvedený rozsah, může dojít k jeho automatickému zastavení pro ochranu vnitřních obvodů.
- Používáte-li tento reproduktor dlouhou dobu, může dojít ke zvýšení jeho teploty, ale nejde o závadu.
- Při vysokých teplotách může dojít k zastavení nabíjení či poklesu hlasitosti k ochraně baterie.
- Zdá-li se světlo reproduktoru příliš jasné či oslnivé, zvýšte intenzitu světla v místnosti nebo funkci osvětlení vypněte.

- Při obsluze položte bříško prstu přímo na snímač dotyku.
- Na snímač dotyku nesahejte mokrou rukou, aby nedošlo k chybné funkci.
- I když nebude reproduktor delší dobu používán, nabijte baterii na plnou kapacitu každých 6 měsíců, abyste zachovali její výkon.

5-053-792-21(1) Copyright 2024 Sony Corporation

Bezdrátový reproduktor
SRS-XV500

Poznámky k nabíjení

Životnost vestavěné lithium-iontové baterie

- I když nebude reproduktor delší dobu používán, vestavěnou baterii dostatečně nabijte každých 6 měsíců, abyste zachovali její výkon.
- Nebyl-li reproduktor dlouhou dobu používán, může nabíjení vestavěné baterie trvat déle.
- Dobíjecí vestavěná baterie má určitou životnost. Postupem času a zvyšujícím se počtem použití dobíjecí vestavěné baterie dochází k pomalému snižování její kapacity. Pokud se doba, po kterou lze dobíjecí vestavěnou baterii používat, jeví jako výrazně kratší, přestože byla plně nabitá, obraťte se na nejbližšího prodejce Sony.
- Pokud se doba, po kterou lze dobíjecí vestavěnou baterii používat, jeví jako výrazně kratší, může to znamenat, že již je na konci své životnosti.
- Životnost dobíjecí vestavěné baterie se liší v závislosti na použití, prostředí a způsobu skladování.

Upozornění

Detekuje-li reproduktor nějakou abnormalitu ve své vnitřní teplotě či vestavěné dobíjecí baterii, začne indikátor  (napájení) blikat dvojitě oranžově.



Při detekci abnormality vypněte reproduktor, odpojte napájecí kabel, chvíli počkejte, a potom reproduktor restartujte (stisknutím a podržením tlačítka  (napájení) po dobu přibl. 10 sekund). Pokud problém přetrvává, obraťte se na nejbližšího prodejce Sony.

Poznámka

- Doba nabíjení se liší v závislosti na podmínkách použití vestavěné baterie.
- Reproduktor nabíjejte při okolní teplotě v rozsahu 5 – 35 °C. Nezapomeňte, že teplota v místnosti může klesnout na 5 °C nebo níže v závislosti na ročním období, např. v zimě.
- Při nabíjení se reproduktor zahřívá. Nejedná se o poruchu.

- Nevystavujte jej rychlým změnám teploty, přímému slunečnímu záření, mlze, písku, prachu ani mechanickým nárazům. Reproduktor také nikdy nenechte v automobilu zaparkovaném na slunci.
- Dokud je reproduktor zapojen do el. zásuvky pomocí dodaného napájecího kabelu, dokáže se jeho vestavěná baterie nabíjet, i když je reproduktor zapnutý.
V závislosti na způsobu použití reproduktoru však může nabíjení trvat dlouhou dobu. Před nabíjením baterie proto doporučujeme reproduktor vypnout.
- V extrémně chladném či horkém prostředí se nabíjení zastaví kvůli bezpečnosti. K zastavení nabíjení reproduktoru také dojde v případě, že trvá příliš dlouho. Pro vyřešení těchto problémů odpojte napájecí kabel od reproduktoru a pak jej znovu zapojte při provozní teplotě v rozsahu 5 – 35 °C.
- Při vysokých teplotách může dojít k zastavení nabíjení či poklesu hlasitosti k ochraně baterie.

Příbuzné téma

- [Nabíjení reproduktoru](#)
- [Restartování reproduktoru](#)

5-053-792-21(1) Copyright 2024 Sony Corporation

Bezdrátový reproduktor
SRS-XV500

Poznámky k vodovzdornosti

Funkce vodovzdornosti reproduktoru

Reproduktor s řádně uzavřeným víčkem splňuje technické požadavky na ochranu před vniknutím vody se stupněm krytí IPX4*1, viz odst. „Stupně ochrany proti stříkající vodě“ normy ČSN IEC60529 „Stupeň ochrany krytem (kód IP)*2“. Reproduktor však není kompletně vodotěsný. Neupustte reproduktor do horké vody ve vaně ani jej nepoužívejte ve vodě.

Kapaliny pro specifikace funkce vodovzdornosti

Vhodné	čerstvá voda, pitná voda, voda z bazénu
Nevhodné	jiné než výše uvedené (mýdlová voda, voda s detergenty či přísadami do koupele, šampon, horká vřídelní voda, slaná voda atd.)

*1 Ekvivalence IPX4: Reproduktor si zachová svou funkci, zatímco je vystaven vodě stříkající ze všech směrů. To znamená, že po 10minutovém testu s vodou 10 l/min stříkající ve všech směrech ze vzdálenosti 300 až 500 mm není uvnitř reproduktoru žádná stopa po vodě.

*2 Dodávané příslušenství, zásuvka ani konektory tohoto reproduktoru (AC IN/USB/AUDIO IN/MIC/GUITAR) nejsou vodovzdorné. Pro snížení rizika požáru a úrazu elektrickým proudem nevystavujte reproduktor vodě ani ve formě kapek v případě, že používáte zásuvku a konektory (AC IN/USB/AUDIO IN/MIC/GUITAR). Na reproduktor nepokládejte vázu ani jinou nádobu naplněnou kapalinou.

Funkce vodovzdornosti tohoto reproduktoru je založena na našich měřeních za zde popsanych podmínek.

Upozorňujeme, že závady vzniklé ponořením do vody či vniknutím prachu, které byly způsobeny chybným použitím zákazníka, nejsou kryty zárukou.

Prevence degradace funkce vodovzdornosti

K zajištění správného použití reproduktoru řádně prostudujte níže uvedená opatření.

- Tento reproduktor nemá konstrukci odolnou vůči tlaku vody. Aby nedošlo k závadě reproduktoru, nesmí se ponořit do vody ani být přímo pod vodou, která vytéká z kohoutku.
- Nevystavujte reproduktor přímým účinkům horké vody či vzduchu z vysoušeče vlasů nebo jiného zařízení. Reproduktor nikdy nepoužívejte na místech vystavených vysokým teplotám, jako je sauna nebo blízko zdroje tepla.
- S víčkem () zacházejte opatrně. Víčko hraje velmi důležitou roli při zachování funkce vodovzdornosti. Při používání tohoto reproduktoru ověřte, že je víčko řádně zavřeno. Víčko zavírejte opatrně, aby se dovnitř nedostaly cizí předměty. Není-li víčko řádně uzavřeno, může se snížit funkce vodovzdornosti; pak může dojít k průniku vody do reproduktoru a následkem toho k jeho závadě.

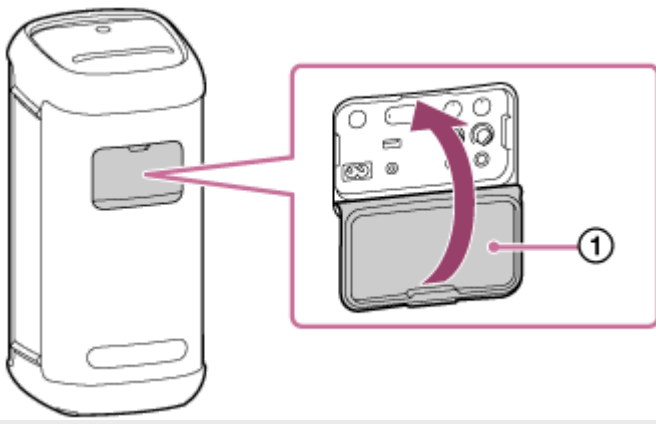

5-053-792-21(1) Copyright 2024 Sony Corporation

Bezdrátový reproduktor
SRS-XV500

Péče o reproduktor

Tento reproduktor lze používat pohodlněji a delší časové období, když je dodržován níže uvedený postup údržby.

- Pokud se povrch zašpiní, otřete jej měkkým suchým hadříkem nebo ve vodě či vlažné vodě namočeným a dobře vyždímaným hadříkem. V závislosti na typu nečistot je někdy nelze zcela odstranit.
- Po použití reproduktoru zajistěte utření případné vlhkosti. Necháte-li reproduktor vlhký, může dojít k jeho znečištění vodními skvrnami, plísněmi apod.
- Vnikne-li voda do reproduktorové části reproduktoru, může se změnit kvalita zvuku. Nicméně to neznamená závadu. Otřete vlhkost z povrchu reproduktoru, který položte na měkký suchý hadřík k odvedení vody nahromaděné uvnitř. Pak reproduktor sušte na vzdušném místě, dokud se vlhkost neodpaří.

Poznámka

- Dojde-li ke znečištění povrchu reproduktoru, nepoužívejte k čištění detergent, ředidlo, benzín, alkohol atd., protože to negativně ovlivní jeho vodoodpudivou funkci.
- Po použití reproduktoru zajistěte utření případné vlhkosti, zejména v chladných oblastech. Ponechání vlhkosti na povrchu může způsobit zmrznutí a závadu reproduktoru.

Bezdrátový reproduktor
SRS-XV500

O bezdrátové technologii BLUETOOTH

BLUETOOTH je bezdrátová technologie krátkého dosahu umožňující komunikaci mezi digitálními zařízeními, jako jsou smartphony a počítače.

Podporovaná verze a profily standardu BLUETOOTH

Profil je sada funkcí standardizovaná pro všechny charakteristiky zařízení BLUETOOTH. Reproduktor podporuje následující verzi a profily standardu BLUETOOTH.

Podporovaná verze BLUETOOTH: BLUETOOTH standard, verze 5.2

Podporované profily BLUETOOTH:

- A2DP (Advanced Audio Distribution Profile): Umožňuje přenos a příjem hudebního obsahu s vysokou kvalitou.
- AVRCP (Audio Video Remote Control Profile): Umožňuje nastavení hlasitosti a operace pro přehrávání/pozastavení hudby a skok na začátek další/aktuální skladby.

Max. dosah komunikace

Bezdrátovou technologii BLUETOOTH používejte mezi reproduktorem a zařízením, které mají mezi sebou vzdálenost max. 30 m.

Max. dosah komunikace se může zkrátit za následujících podmínek.

- Mezi reproduktorem a zařízením BLUETOOTH se nachází nějaká překážka, jako je osoba, kov či zeď.
- V blízkosti reproduktoru se používá zařízení bezdrátové sítě LAN.
- V blízkosti reproduktoru se používá mikrovlnná trouba.
- V blízkosti reproduktoru se používá zařízení, které generuje elektromagnetické záření.

Frekvenční pásmo

Pásmo 2,4 GHz (2,400 0 – 2,483 5 GHz)

Odpovídající ochrana obsahu

SCMS-T

Přenosový rozsah (A2DP)

20 Hz – 20 000 Hz (vzorkovací frekvence 44,1 kHz)

Rušení od ostatních zařízení

Protože zařízení BLUETOOTH a bezdrátová síť LAN (IEEE802.11b/g) využívají stejnou frekvenci (2,4 GHz), může dojít k mikrovlnnému rušení. To vede ke snížení rychlosti komunikace, šumu či neplatnému připojení v případě, že se reproduktor používá poblíž zařízení bezdrátové sítě LAN.

Rušení jiných zařízení

Mikrovlny vyzařované zařízením BLUETOOTH mohou narušit provoz eln. zdravotnických zařízení. Na následujících místech vypněte reproduktor a další zařízení BLUETOOTH, protože by mohly způsobit nehodu.

- Při přítomnosti hořlavého plynu, v nemocnici, ve vlaku, v letadle nebo na čerpací stanici
- Blízko automatických dveří a požárního hlásiče

Poznámka

- V závislosti na síťovém prostředí může při vysoké přenosové rychlosti dojít k přerušení přenosu.
- Pro použití funkce BLUETOOTH musí mít připojované zařízení BLUETOOTH stejný profil, jako má reproduktor. Mějte také na paměti, že i když existuje stejný profil, mohou se zařízení funkčně lišit v závislosti na jejich specifikacích.
- Kvůli charakteristice bezdrátové technologie BLUETOOTH je během poslechu hudby zvuk přehrávaný reproduktorem mírně opožděn za zvukem, který se přehrává na zařízení BLUETOOTH.
- Reproduktor podporuje bezpečnostní funkce splňující standard BLUETOOTH pro zajištění bezpečného připojení při použití bezdrátové technologie BLUETOOTH, nicméně toto zabezpečení nemusí být dostatečné v závislosti na nastavení. Při komunikaci pomocí bezdrátové technologie BLUETOOTH buďte opatrní.
- Během komunikace BLUETOOTH neneseme žádnou odpovědnost za případný únik informací.
- Zařízení disponující funkcí BLUETOOTH musí splňovat standard BLUETOOTH specifikovaný společností Bluetooth SIG, Inc. a být ověřeno. I když připojené zařízení splňuje výše uvedený standard BLUETOOTH, některá zařízení se nemusejí připojovat nebo fungovat správně v závislosti na jejich specifikacích a funkcích.
- V závislosti na zařízení BLUETOOTH připojeném k reproduktoru, komunikačním prostředí či podmínkách použití může dojít k šumu nebo výpadkům zvuku.
- Zařízení s vestavěným rádiem či tunerem nelze připojit k reproduktoru přes připojení BLUETOOTH, protože při jejich příjmu může dojít k šumu.
- Přesuňte reproduktor dále od televizoru, rádia, tuneru atd., protože při jejich příjmu může dojít k šumu.

Bezdrátový reproduktor
SRS-XV500

Licence

- Součástí tohoto produktu je software, který společnost Sony využívá na základě licenčního ujednání s vlastníkem jeho autorských práv. Jsme povinni zveřejnit zákazníkům obsah tohoto ujednání na základě požadavku vlastníka autorských práv k tomuto softwaru. Otevřete, prosím, následující adresu URL a přečtěte si.
<https://rd1.sony.net/help/speaker/sl/24/>
- Použití známky Made for Apple znamená, že příslušenství je určeno k připojení k výrobkům značky Apple označeným ve známce a že vývojář certifikací zaručuje splnění výkonnostních standardů značky Apple. Společnost Apple není odpovědná za provoz tohoto zařízení ani za splnění bezpečnostních a zákonných standardů tímto zařízením.
Použití tohoto příslušenství s výrobkem značky Apple může ovlivnit bezdrátové funkce.
- Tento výrobek je chráněn určitými právy k duševnímu vlastnictví společnosti Microsoft Corporation. Použití nebo šíření této technologie nad rámec tohoto výrobku bez licence od společnosti Microsoft či autorizované dceřiné společnosti Microsoft je zakázáno.
- Služby nabízené třetími stranami mohou být měněny, pozastaveny nebo ukončeny bez předchozího upozornění. Společnost Sony za podobné situace nenesе žádnou zodpovědnost.

Bezdrátový reproduktor
SRS-XV500

Ochranné známky

- Google, Android a Google Play jsou ochranné známky společnosti Google LLC.
- Název LDAC™ je ochranná známka společnosti Sony Group Corporation nebo jejích přidružených společností.
- Slovní značka a loga BLUETOOTH® jsou registrované ochranné známky vlastněné organizací Bluetooth SIG, Inc. a veškeré využití takových značek společností Sony Group Corporation a jejími dceřinými společnostmi probíhá na základě licence.
- Apple, logo Apple, iPhone, iPod, iPod touch, Mac a macOS jsou ochranné známky společnosti Apple Inc., registrované v USA a jiných zemích.
App Store je značka služby společnosti Apple Inc. registrovaná v USA a dalších státech.
- IOS je ochranná známka nebo registrovaná ochranná známka společnosti Cisco ve Spojených státech amerických a dalších zemích a její použití probíhá na základě licence.
- Microsoft, Windows a Windows Media jsou obchodními značkami nebo registrovanými obchodními značkami společnosti Microsoft Corporation v USA a/nebo jiných zemích.

Všechny ostatní obchodní značky a registrované obchodní značky jsou obchodními značkami nebo registrovanými obchodními značkami odpovídajících držitelů. V této příručce nejsou uvedeny značky ™ a ®.

Bezdrátový reproduktor
SRS-XV500

Co mohu udělat k vyřešení problému?

Nefunguje-li reproduktor podle očekávání, zkuste následující postup k vyřešení problému.

- Viz tato Uživatelská příručka: najděte symptomy problému a zkuste všechny uvedené nápravné akce.
- Nabijte reproduktor.
Některé problémy lze vyřešit nabitím vestavěné baterie.
- Restartujte reproduktor.
- Zinicializujte reproduktor.
Tato operace obnoví výchozí nastavení, jako je hlasitost apod., a smaže všechny údaje o párování.
- Vyhledejte informace o tomto problému na webových stránkách zákaznické podpory.
- Informace týkající se reproduktoru viz následující stránky zákaznické podpory:
 - Pro zákazníky v Americe:
<https://www.sony.com/am/support>
 - Pro zákazníky v Evropě:
<https://www.sony.eu/support>
 - Pro zákazníky v Číně:
<https://service.sony.com.cn>
 - Pro zákazníky v ostatních zemích/regionech:
<https://www.sony-asia.com/support>

Pokud výše uvedené operace nefungují, obraťte se na nejbližšího prodejce Sony.

Příbuzné téma

- [Restartování reproduktoru](#)
- [Inicializace reproduktoru](#)

Bezdrátový reproduktor
SRS-XV500

Reproduktor nelze nabít

- Ověřte, že je napájecí kabel řádně zapojen do reproduktoru. Dále ověřte, že je napájecí kabel řádně zapojen do el. zásuvky.
 - Reproduktor nabíjejte při okolní teplotě v rozsahu 5 – 35 °C. Nezapomeňte, že teplota v místnosti může klesnout na 5 °C nebo níže v závislosti na ročním období, např. v zimě.
-

Příbuzné téma

- [Nabíjení reproduktoru](#)
- [O indikátorech](#)
- [Poznámky k nabíjení](#)

Bezdrátový reproduktor
SRS-XV500

Reproduktor nelze zapnout nebo náhle dojde k jeho vypnutí

- Dobíjecí vestavěná baterie může být vybitá nebo jí dochází kapacita. Zapojte reproduktor do el. zásuvky přes dodaný napájecí kabel, aby se baterie nabíjela.
 - Může být aktivovaná funkce Autom. pohotovostní režim. Deaktivujte funkci Autom. pohotovostní režim.
 - Akustická zpětná vazba vygenerovaná během používání mikrofону mohla zaktivovat funkci ochrany výrobku. Chvíli počkejte a pak reproduktor opět zapněte.
-

Příbuzné téma

- [Nabíjení reproduktoru](#)
- [Funkce Autom. pohotovostní režim \(úspora energie\)](#)
- [Je slyšet akustická zpětná vazba](#)

Bezdrátový reproduktor
SRS-XV500

Absence zvuku/zvuk pouze z jednoho reproduktoru/nízká úroveň zvuku/zkreslený zvuk/hluk nebo šum na výstupu reproduktoru

- Ověřte, že je zapnutý reproduktor i připojené zařízení.
- Zvyšte hlasitost reproduktoru a připojeného zařízení.
- V závislosti na připojeném zařízení BLUETOOTH nemusí nastavení hlasitosti na zařízení BLUETOOTH změnit úroveň hlasitosti reproduktoru (tj. indikátor  (napájení) neblinká). Pokud se zdá být hlasitost reproduktoru nízká, nastavte úroveň hlasitosti zařízení BLUETOOTH na vhodnou úroveň a pak nastavte úroveň hlasitosti reproduktoru pomocí tlačítek **-/+** (hlasitost) na reproduktoru.
- Ověřte, že na připojeném zařízení probíhá přehrávání.
- Vyberte režim BLUETOOTH, AUDIO IN nebo USB podle požadovaného zdroje zvuku pro přehrávání.
- Během přehrávání v režimu AUDIO IN ověřte, že je do konektoru AUDIO IN řádně zapojen audiokabel.
- Při připojení počítače k reproduktoru ověřte, že je nastavení audiovýstupu počítače nastaveno na zařízení BLUETOOTH.
- Ověřte, že reproduktor ustanovil připojení BLUETOOTH se zařízením BLUETOOTH.
- Spárujte reproduktor a zařízení BLUETOOTH znovu.
- Před připojením více reproduktorů přes připojení BLUETOOTH pro funkci Stereofonní pár či funkci Párty-připojení aktualizujte předinstalovaný software na nejnovější verzi na všech reproduktorech.
- Je-li zařízení zapojené do konektoru AUDIO IN monofonní, může zvuk generovat pouze levá součást reproduktoru (levý kanál).
- Má-li připojené zařízení funkci ekvalizéru, vypněte ji.
- Vždy mějte reproduktor mimo dosah mikrovlnné trouby, bezdrátové sítě LAN atd.
- Umístěte zařízení BLUETOOTH blíže k reproduktoru. Stojí-li mezi reproduktorem a zařízením BLUETOOTH nějaká překážka, přemístěte ji jinam.
- Bliká-li indikátor CHARGE pomalu, vypněte reproduktor a dostatečně nabijte vestavěnou baterii.
- Zařízení s vestavěným rádiem či tunerem nelze připojit k reproduktoru přes připojení BLUETOOTH, protože při jejich příjmu může dojít k šumu.
- Přesuňte reproduktor dále od televizoru, rádia, tuneru atd., protože při jejich příjmu může dojít k šumu.
- Jsou-li při použití funkce Stereofonní pár nebo funkce Párty-připojení k zařízení BLUETOOTH připojena jakákoli jiná zařízení BLUETOOTH, jako je myš BLUETOOTH či klávesnice BLUETOOTH, ukončete připojení mezi nimi.
- U některých zařízeních BLUETOOTH může dojít ke změně kvality připojení BLUETOOTH. Je-li dané zařízení kompatibilní s touto funkcí, vyberte předvolbu „Priorita stabilního připojení (SBC)“ pro kvalitu připojení BLUETOOTH. Podrobné informace viz návod k použití dodaný se zařízením.
- Vyberte předvolbu „Priorita stabilního připojení (SBC)“ pro kvalitu připojení BLUETOOTH reproduktoru.

- Na připojené zařízení nainstalujte nejnovější verzi aplikace „Sony | Music Center“. Pokud nelze použít nejnovější verzi aplikace „Sony | Music Center“ nebo nelze připojit reproduktor a zařízení BLUETOOTH přes připojení BLUETOOTH, odinstalujte aplikaci „Sony | Music Center“ a nainstalujte ji znovu.
- V závislosti na aplikaci používané na připojeném zařízení BLUETOOTH nemusíte slyšet žádný zvuk. V takovém případě aplikaci zavřete a spusťte ji znovu. To může pomoci vyřešit problém.

Příbuzné téma

- [Nabíjení reproduktoru](#)
- [Párování a připojování se zařízeními BLUETOOTH](#)
- [Poslech hudby zařízení přes připojení BLUETOOTH](#)
- [Výběr kvality přehrávání hudby přes připojení BLUETOOTH \(kodek\)](#)
- [O indikátorech](#)

5-053-792-21(1) Copyright 2024 Sony Corporation

Bezdrátový reproduktor
SRS-XV500

Zvuk během použití postupně slábne

- Zvuk může slábnout v následujících případech. Nejedná se o poruchu.
 - Zatímco je reproduktor napájen z vestavěné dobíjecí baterie, dochází k jejímu postupnému vybití a indikátor CHARGE přitom pomalu bliká.
 - Okolní teplota reproduktoru je vysoká.
- Slábne-li zvuk během použití, proveďte níže uvedený postup.
 1. Vypněte reproduktor.
 2. Dostatečně nabijte dobíjecí vestavěnou baterii.

Příbuzné téma

- [Nabíjení reproduktoru](#)

Bezdrátový reproduktor
SRS-XV500

Zařízení USB nelze detekovat; nefunguje přehrávání ze zdroje zvuku; reproduktor negeneruje žádný zvuk; přehrávání nezačíná od první skladby

- Ověřte, že je reproduktor v režimu USB.
- Vypněte reproduktor, odpojte a opět připojte zařízení USB, a pak reproduktor zapněte znovu.
- Připojené zařízení USB není s reproduktorem kompatibilní. Viz informace o kompatibilních zařízeních.
- Ověřte formát souborů na zařízení USB. Reproduktor nepodporuje zařízení USB zformátovaná na jiný systém souborů než FAT16 či FAT32.*
 - * I když reproduktor systémy souborů FAT16 a FAT32 podporuje, některá zařízení USB nemusejí tyto systémy souborů FAT podporovat. Podrobnosti viz návod k použití přiložený k zařízení USB, nebo se obraťte na jeho výrobce.
- K obnovení režimu normálního přehrávání použijte aplikaci „Sony | Music Center“.
- Má-li připojené zařízení USB úložný prostor rozdělený na oddíly, je reproduktor schopen přehrávat pouze audiosoubory uložené v prvním oddílu.
- Reproduktor není schopen přehrávat jakékoli šifrované ani heslem chráněné soubory.
- Reproduktor není schopen přehrávat jakékoli soubory chráněné technologií DRM (Digital Rights Management).
- Když připojené zařízení USB nefunguje správně, viz návod k použití přiložený k zařízení USB.

Příbuzné téma

- [Připojování k zařízení USB](#)
- [Poslech hudby zařízení USB](#)

Bezdrátový reproduktor
SRS-XV500

Zvuk z reproduktoru obsahuje šum, vynechává, nebo je zkreslený

- Připojené zařízení USB není s reproduktorem kompatibilní. Viz informace o kompatibilních zařízeních.
 - Vypněte reproduktor, odpojte a opět připojte zařízení USB, a pak reproduktor zapněte znovu.
 - Ověřte, že šum ani zkreslení není obsaženo v samotném audiosouboru. Šum může být generován při kódování audiosouboru. V takovém případě audiosoubor smažte a znovu zakódujte původní zvukový soubor. Pokud zvuk z reproduktoru obsahuje šum nebo je zkreslen vždy ve stejném bodu přehrávání, je zřejmě nějaký problém v samotném souboru.
 - Je nízké nastavení přenosové rychlosti pro generování či kódování audiosouborů. Zvyšte přenosovou rychlost a zakódujte původní zvukový soubor na zařízení USB.
-

Příbuzné téma

- [Připojování k zařízení USB](#)

Bezdrátový reproduktor
SRS-XV500





Dlouho trvá, než se spustí přehrávání

V následujících případech může reproduktoru delší dobu trvat, než načte zvuková data.

- Zařízení USB obsahuje větší počet složek či souborů.
- Zařízení USB má velmi komplikovanou strukturu.
- Zařízení USB disponuje příliš velkou kapacitou paměti, se kterou neumí reproduktor pracovat.
- Vnitřní paměť zařízení USB je fragmentována.

Bezdrátový reproduktor
SRS-XV500

Reproduktor nelze spárovat se zařízením BLUETOOTH

- Umístěte reproduktor a zařízení BLUETOOTH do vzdálenosti 1 m od sebe.
- Při použití funkce Stereofonní pár nebo funkce Párty-připojení párujte s reproduktorem, jehož indikátor  (BLUETOOTH) bliká modře.
- Nebliká-li indikátor  (BLUETOOTH) dvojitě modře, stiskněte a podržte tlačítko  (BLUETOOTH) na reproduktoru přibl. 2 sekundy. Z reproduktoru zazní hlasová indikace (Pairing (Párování)) a indikátor  (BLUETOOTH) začne blikat dvojitě (režim párování).
- Jakmile je reproduktor zinicizován, zařízení iPhone se nemusí připojit k reproduktoru. V takovém případě smažte údaje o párování na zařízení iPhone a pak je spárujte znovu.
- Ověřte, že je zařízení BLUETOOTH zapnuto a že je na něm zaktivovaná funkce BLUETOOTH.
- Není-li reproduktor na zařízení BLUETOOTH zobrazen, vypněte zařízení a pak jej znovu zapněte. Může dojít ke zlepšení situace.
- V závislosti na specifikacích televizoru nemusí dojít k sestavení spojení BLUETOOTH mezi reproduktorem a televizorem, i když televizor disponuje funkcí BLUETOOTH.

Příbuzné téma

- [Párování a připojování se zařízeními BLUETOOTH](#)
- [O indikátorech](#)
- [Inicializace reproduktoru](#)

Bezdrátový reproduktor
SRS-XV500

Reproduktorový výstup je přerušovaný

I když je vybrána předvolba „Priorita kvality zvuku“ pro kvalitu připojení BLUETOOTH, může příjem signálu u reproduktoru kolísat v závislosti na kombinaci nastavení u daného zařízení BLUETOOTH a okolních podmínkách. V takovém případě může při řešení problému pomoci následující.

- Přemístěte reproduktor dále od zařízení, jako je mikrovlnná trouba či přístupový bod bezdrátové sítě LAN.
 - U některých zařízení BLUETOOTH může dojít ke změně kvality připojení BLUETOOTH. Je-li dané zařízení kompatibilní s touto funkcí, vyberte předvolbu „Priorita stabilního připojení (SBC)“ pro kvalitu připojení BLUETOOTH. Podrobné informace viz návod k použití dodaný se zařízením.
 - Vyberte předvolbu „Priorita stabilního připojení (SBC)“ pro kvalitu připojení BLUETOOTH reproduktoru.
-

Příbuzné téma

- [Výběr kvality přehrávání hudby přes připojení BLUETOOTH \(kodek\)](#)

Bezdrátový reproduktor
SRS-XV500

Pro funkci Stereofonní pár nelze zařízení BLUETOOTH připojit k reproduktoru

- Na každém reproduktoru, který chcete pro tuto funkci připojit, zaktualizujte předinstalovaný software na nejnovější verzi.
(Podrobnosti o postupu aktualizace viz [Aktualizace předinstalovaného softwaru](#).)
 - Před nastavením funkce Stereofonní pár zaktualizujte aplikaci „Sony | Music Center“ na nejnovější verzi.
Podrobnosti o aplikaci „Sony | Music Center“ viz následující adresa URL:
<https://www.sony.net/smcqa/>
 - Zajistěte, aby 2 reproduktory k připojení pro tuto funkci byly ve vzdálenosti do 1 m od sebe.
 - Před nastavením funkce Stereofonní pár zastavte přehrávání v případě, že probíhá přehrávání hudby.
-

Příbuzné téma

- [Poslech hudby pomocí 2 bezdrátových reproduktorů \(funkce Stereofonní pár\)](#)
- [Co lze dělat s aplikací „Sony | Music Center“](#)
- [Aktualizace předinstalovaného softwaru](#)

Bezdrátový reproduktor
SRS-XV500

Pomocí funkce Párty-připojení se nelze připojit k reproduktoru

- Ověřte, že je zařízení kompatibilní s funkcí Párty-připojení. Zařízení kompatibilní s funkcí Wireless Party Chain nejsou pro připojení použitelná.
 - Na každém reproduktoru, který chcete pro tuto funkci připojit, zaktualizujte předinstalovaný software na nejnovější verzi.
(Podrobnosti o postupu aktualizace viz [Aktualizace předinstalovaného softwaru](#).)
 - Před nastavením funkce Párty-připojení zaktualizujte aplikaci „Sony | Music Center“ na nejnovější verzi. Podrobnosti o aplikaci „Sony | Music Center“ viz následující adresa URL:
<https://www.sony.net/smcqa/>
 - Zajistěte, aby všechny reproduktory k připojení pro tuto funkci byly ve vzdálenosti do 1 m od sebe.
 - Před nastavením funkce Párty-připojení zastavte přehrávání v případě, že probíhá přehrávání hudby.
-

Příbuzné téma

- [Využívání bezdrátového přehrávání pomocí více reproduktorů \(funkce Párty-připojení\)](#)
- [Co lze dělat s aplikací „Sony | Music Center“](#)
- [Aktualizace předinstalovaného softwaru](#)

Bezdrátový reproduktor
SRS-XV500

Pro funkci Párty-připojení nelze přidat reproduktor

- Pro přidání nového reproduktoru do jakékoli skupiny nastavené pomocí aplikace „Sony | Music Center“ použijte aplikaci „Sony | Music Center“.
Podrobnosti o aplikaci „Sony | Music Center“ viz následující adresa URL:
<https://www.sony.net/smcqa/>
 - Zajistěte, aby všechny reproduktory k připojení pro tuto funkci byly ve vzdálenosti do 1 m od sebe.
 - Před nastavením funkce Párty-připojení zastavte přehrávání v případě, že probíhá přehrávání hudby.
-

Příbuzné téma

- [Využívání bezdrátového přehrávání pomocí více reproduktorů \(funkce Párty-připojení\)](#)

Bezdrátový reproduktor
SRS-XV500

Reproduktor nelze připojit současně ke 2 zařízením (vícebodové připojení)

- Funkci vícebodového připojení nelze používat během použití funkce Stereofonní pár či funkce Párty-připojení.
 - Funkci vícebodového připojení nemusí být možné používat v závislosti na daném zařízení BLUETOOTH.
-

Příbuzné téma

- [Připojení reproduktoru současně ke 2 zařízením BLUETOOTH \(vícebodové připojení\)](#)

Bezdrátový reproduktor
SRS-XV500

Není slyšet zvuk mikrofonu

- Nastavte hlasitost mikrofonu otočením knoflíku úrovně MIC nebo knoflíku úrovně MIC a GUITAR.

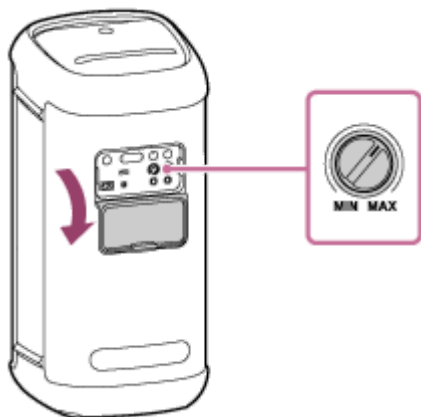

- Ověřte, že je mikrofon zapnutý.

Bezdrátový reproduktor
SRS-XV500

Je slyšet akustická zpětná vazba

- Snižte hlasitost.
- Přesuňte mikrofon dále od reproduktoru nebo změňte jeho směr.

Poznámka

- Přiblížením mikrofonu k reproduktoru může dojít k akustické zpětné vazbě, a v závislosti na hlasitosti reproduktoru se může spustit funkce ochrany výrobku spočívající v automatickém vypnutí reproduktoru. V tomto případě chvíli počkejte a pak reproduktor opět zapněte.

Bezdrátový reproduktor
SRS-XV500

Restartování reproduktoru

V následujících případech reproduktor restartujte stisknutím a podržením tlačítka  (napájení) přibl. 10 sekund.

- Po zapnutí reproduktoru jej nelze obsluhovat.
- Po vyřešení problémů s párováním nelze reproduktor obsluhovat.

Reproduktor se během procesu restartování vypne, a po dokončení tohoto procesu se znovu zapne.



Poznámka

- Restartování reproduktoru nesmaže jeho údaje o párování. Nicméně údaje o párování se ukládají do reproduktoru, když je reproduktor vypnut. Po spárování reproduktoru s novým zařízením reproduktor vypněte a znovu zapněte, a pak reproduktor restartujte.
- Restartování reproduktoru může změnit jeho hlasitost, funkci či nastavení zvuku.

Bezdrátový reproduktor
SRS-XV500

Inicializace reproduktoru

Pokud reproduktor po restartování nefunguje správně, zinicilizujte jej a obnovte jeho výchozí nastavení. Při zapnutém reproduktoru stiskněte a podržte tlačítka ►|| (přehrát) a MEGA BASS na reproduktoru, dokud nedojde k jeho vypnutí (min. 5 sekund).

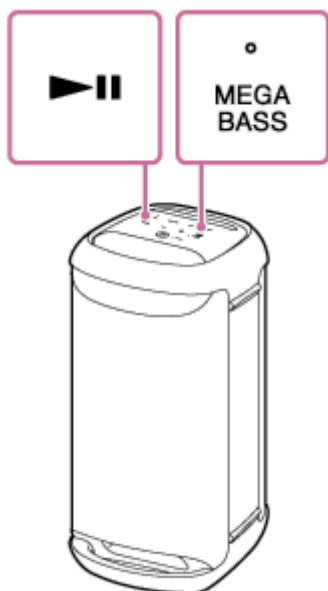

Reproduktor se zinicilizuje. Nastavení, jako je hlasitost apod., se obnoví na výchozí nastavení, a smažou se všechny údaje o párování.

Poznámka

- Reproduktor nelze zinicilizovat v případě, že je vypnutý.

Příbuzné téma

- [Párování a připojování se zařízeními BLUETOOTH](#)
- [Restartování reproduktoru](#)

Bezdrátový reproduktor
SRS-XV500

Technické údaje

Reproduktor

Reproduktorový systém

2pásmový, bass-reflex

Reproduktorová jednotka

Hlubkový reproduktor: Přibl. 140 × 140 mm (2)

Výškový reproduktor: Průměr přibl. 60 mm (2)

Všeobecné

Vstupy

- Konektor USB typu A: Podporuje zařízení USB (třídy Mass Storage)
- Konektor AUDIO IN (∅ 3,5 mm)
- Konektor MIC1 (∅ 6,3 mm)
Citlivost 1 mV, impedance 10 kΩ
- Konektor MIC2/GUITAR (∅ 6,3 mm)
Citlivost 1 mV, impedance 10 kΩ (při vypnutém režimu kytary)
Citlivost 200 mV, impedance 500 kΩ (při zapnutém režimu kytary)

Stejnoseměrný výstup

Konektor USB typu A (pro nabíjení baterie připojeného zařízení) (5 V= /MAX. 1,5 A)

Napájení

- Pro zákazníky v Severní Americe: 120 V~, 60 Hz, nebo pomocí vestavěné lithium-iontové baterie
- Pro zákazníky v ostatních zemích/regionech: 120 – 240 V~, 50/60 Hz, nebo pomocí vestavěné lithium-iontové baterie

Spotřeba

Přibl. 55 W

Spotřeba energie v pohotovostním režimu

Při zapnutí pohotovostního režimu BLUETOOTH: 2 W nebo méně

Při vypnutí pohotovostního režimu BLUETOOTH: 0,5 W nebo méně

Provozní teploty

5 °C – 35 °C

Rozměry (včetně vyčnívajících částí a ovládacích prvků)

Přibl. 269 × 564 × 294 mm (š/v/h)

Hmotnost (včetně baterie)

Přibl. 11,2 kg

Tip

- Informace o době potřebné k nabití vestavěné dobíjecí baterie a o její výdrži během přehrávání zvuku ze zařízení BLUETOOTH viz [Nabíjení reproduktoru](#).

Kompatibilní modely zařízení iPhone/iPod

iPhone 14 Pro Max, iPhone 14 Pro, iPhone 14 Plus, iPhone 14, iPhone SE (3. generace), iPhone 13 Pro Max, iPhone 13 Pro, iPhone 13, iPhone 13 mini, iPhone 12 Pro Max, iPhone 12 Pro, iPhone 12, iPhone 12 mini, iPhone SE (2. generace), iPhone 11 Pro Max, iPhone 11 Pro, iPhone 11, iPhone XS Max, iPhone XS, iPhone XR, iPhone X, iPhone 8 Plus, iPhone 8, iPhone 7 Plus, iPhone 7, iPhone SE, iPhone 6s Plus, iPhone 6s, iPod touch (7. generace)
(Stav v květnu 2023)

5-053-792-21(1) Copyright 2024 Sony Corporation