

Enceinte sans fil
ULT FIELD 5



Modèle : YY7859E

La conception et les caractéristiques peuvent être modifiées sans préavis.

Guide de démarrage rapide

| Connectez-vous à l'application pour davantage de plaisir et de commodité

Votre périphérique contient de nombreuses fonctions utiles.

Téléchargez l'application « Sony | Sound Connect » et profitez-en un maximum.

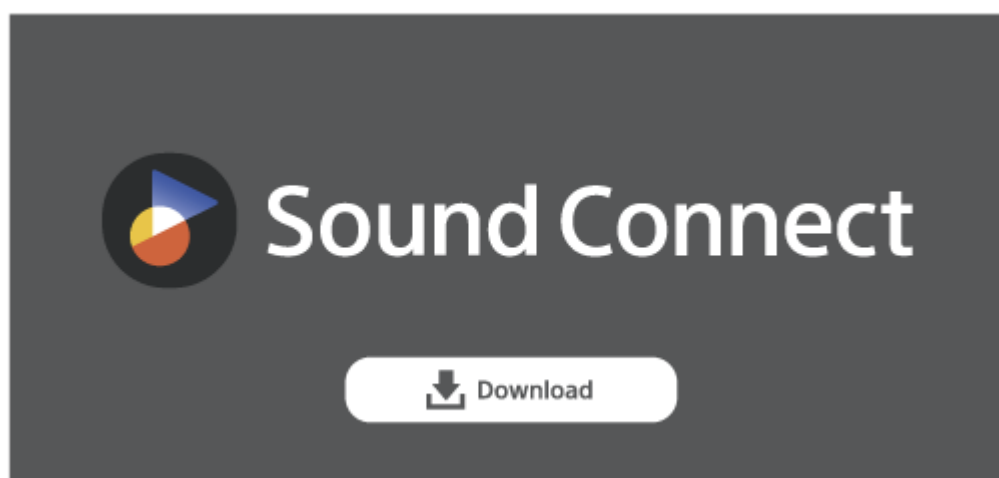



| Démarrer l'utilisation

Après l'achat de l'enceinte, suivez la procédure ci-dessous pour écouter de la musique.

1

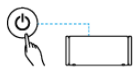
Mise sous tension



Appuyez sur la touche  (alimentation). Lorsque vous utilisez l'enceinte pour la première fois après l'achat, elle passe automatiquement en mode de jumelage et le témoin  (BLUETOOTH) commence à clignoter par séquence de deux clignotements.

2

Connexion à des périphériques BLUETOOTH®



Suivez les instructions dans l'application « Sony | Sound Connect » téléchargée pour établir une connexion BLUETOOTH entre l'enceinte et votre smartphone ou iPhone. Lorsqu'une connexion BLUETOOTH est établie, la tonalité de notification est émise par l'enceinte et le témoin  (BLUETOOTH) passe de l'état clignotant à allumé.

3

Écouter de la musique



Démarrer la lecture sur un périphérique BLUETOOTH.

SRS-ULT50

Mise en route

[Pièces et commandes](#)

[Placement de l'enceinte](#)

Éléments fournis

- └ [Utilisation de la sangle d'épaule](#)

Source d'alimentation/chargement

- └ [Chargement de l'enceinte](#)
- └ [Mise sous tension](#)
- └ [Mise hors tension](#)
- └ [Utilisation de la fonction BLUETOOTH Standby \(activation automatique\)](#)
- └ [Chargement d'un périphérique USB tel qu'un smartphone ou un iPhone](#)
- └ [Fonction Éteindre Automatiquement \(économie d'énergie\)](#)
- └ [Économise la charge de la batterie rechargeable de l'enceinte \(STAMINA\)](#)

Fonction d'éclairage

- └ [Activation/Désactivation de l'éclairage de l'enceinte \(fonction d'éclairage\)](#)

Raccordements

Périphérique BLUETOOTH

- [Comment établir des connexions sans fil aux périphériques BLUETOOTH](#)

- [Connexion facile aux périphériques BLUETOOTH avec l'application « Sony | Sound Connect » via une connexion BLUETOOTH](#)

- [Jumelage ou connexion avec un périphérique BLUETOOTH](#)

- [Connexion à un ordinateur par une connexion BLUETOOTH \(Windows®\)](#)

- [Connexion à un ordinateur par une connexion BLUETOOTH \(Mac\)](#)

Connexion à plusieurs points

- [Connexion simultanée de l'enceinte à 2 périphériques BLUETOOTH \(connexion à plusieurs points\)](#)

Écoute de musique

Périphérique BLUETOOTH

- [Écoute de musiques d'un périphérique par le biais d'une connexion BLUETOOTH](#)

- [Sélection de la qualité de lecture musicale par le biais d'une connexion BLUETOOTH \(Codec\)](#)

- [Codecs pris en charge](#)

- [Arrêt de la connexion BLUETOOTH \(après utilisation\)](#)

- [Activation ou désactivation de la fonction BLUETOOTH](#)

[Écoute de musiques d'un appareil audio portable, etc. via une connexion filaire](#)

[Changement des effets sonores](#)

Fonction de jumelage stéréo

- [Écoute de musiques sans fil sur 2 enceintes \(fonction de jumelage stéréo\)](#)

Fonction de connexion pour soirée

- [Lecture sans fil sur plusieurs enceintes \(fonction de connexion pour soirée\)](#)

Utilisation des applications

[Fonctionnalités de l'application « Sony | Sound Connect »](#)

[Installation de l'application « Sony | Sound Connect »](#)

[Accès aux informations d'assistance depuis l'application « Sony | Sound Connect »](#)

[Comment maintenir le logiciel à jour \(pour une utilisation aisée de l'enceinte\)](#)

Informations

[À propos des témoins](#)

Remarques sur l'utilisation

- [Précautions](#)

[Remarques sur le chargement](#)

[Remarques sur l'étanchéité à l'eau et l'étanchéité aux poussières](#)

[Comment prendre soin d'une enceinte ?](#)

[À propos de la technologie sans fil BLUETOOTH](#)

[Licences](#)

[Marques](#)

Dépannage

[Dépannage](#)

Réinitialisation

[Redémarrage de l'enceinte](#)

[Initialisation de l'enceinte](#)

Spécifications

[Spécifications](#)

Enceinte sans fil
ULT FIELD 5

Pièces et commandes

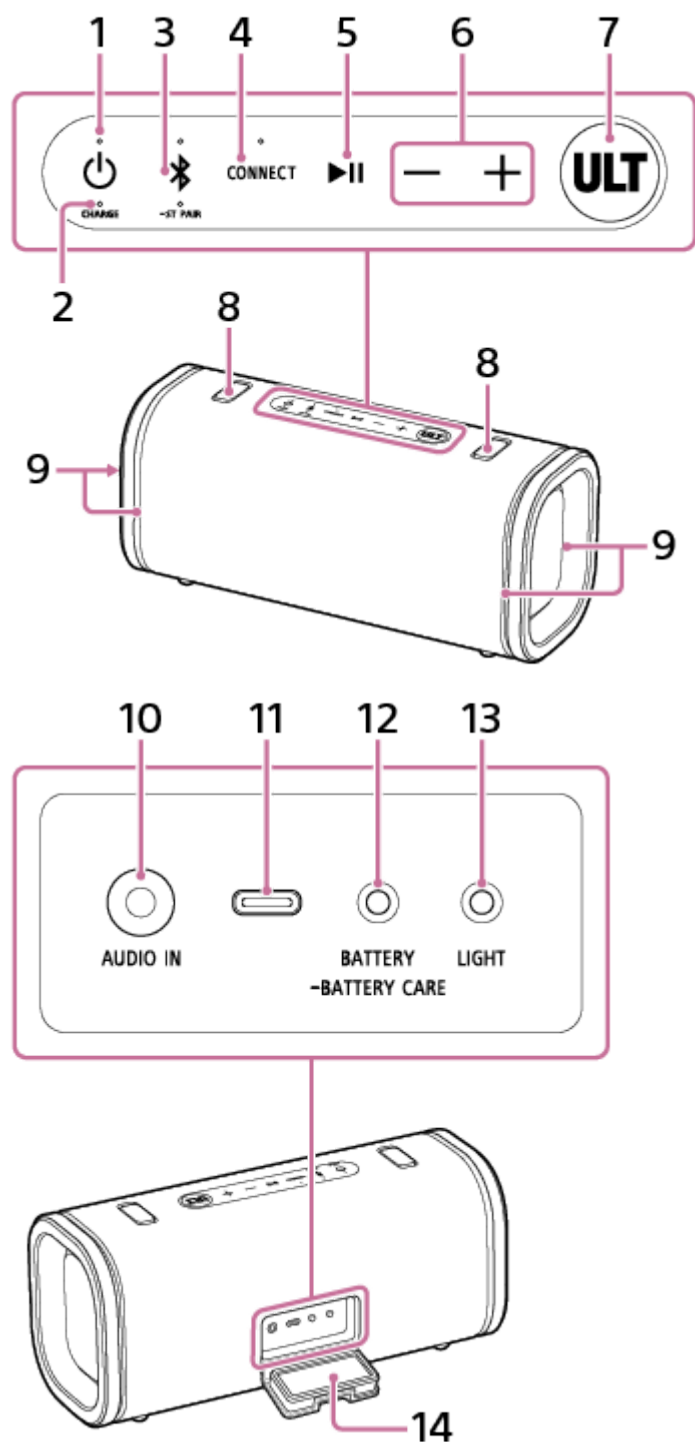

1. Touche (alimentation) avec témoin
2. Témoin CHARGE
3. Touche (BLUETOOTH) avec témoin/touche ST PAIR (Jumelage stéréo) avec témoin
4. Touche CONNECT avec témoin

5. Touche ►|| (lecture) ^{*1}
6. Touches –/+ (volume)
7. Touche ULT
8. Languettes du capuchon
9. Éclairage
10. Prise AUDIO IN (Φ 3,5 mm) ^{*2}
11. Port DC IN/OUT (USB Type-C®) ^{*3}
12. Touche BATTERY/touche  BATTERY CARE
13. Touche LIGHT
14. Capuchon

^{*1} Lorsque vous appuyez de manière prolongée sur la touche ►|| (lecture) sur l'enceinte pendant environ 5 secondes, l'enceinte lit le thème musical enregistré à des fins de démonstration. Pour désactiver cette fonction, appuyez à nouveau sur la touche ►|| (lecture).

^{*2} Lorsqu'un câble audio est branché la sortie audio du périphérique BLUETOOTH est désactivée.

^{*3} Ce port est incompatible avec la lecture de musique.

Note

- Le port et les prises de l'enceinte ne sont pas conçus pour avoir des propriétés d'étanchéité à l'eau et anti-poussière. N'utilisez pas l'enceinte dans des lieux où elle risque d'être éclaboussée par de l'eau. Lorsque vous avez fini d'utiliser l'enceinte, assurez-vous de bien fermer le capuchon.

Rubrique associée

- [À propos des témoins](#)

Enceinte sans fil
ULT FIELD 5

Placement de l'enceinte

L'enceinte peut aussi être placée à la verticale.

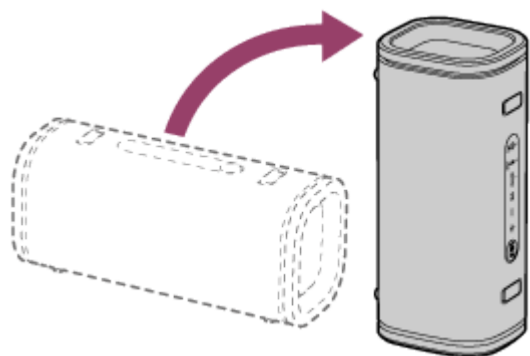

Enceinte sans fil
ULT FIELD 5

Utilisation de la sangle d'épaule

Il est recommandé de fixer à l'avance la sangle d'épaule fournie sur l'enceinte et de la porter avec la sangle.

Fixation de la sangle d'épaule

1. Placez votre doigt sur la languette du capuchon sur l'enceinte et soulevez-la.

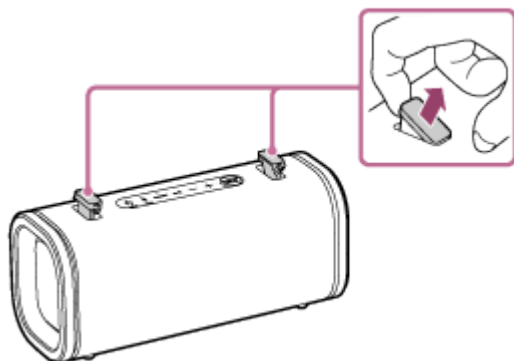

2. Tournez la languette du capuchon sur le côté gauche dans le sens des aiguilles d'une montre comme indiqué sur l'illustration. Tout en pinçant et en soulevant la boucle d'attache avec les doigts, poussez la languette du capuchon vers le bas.

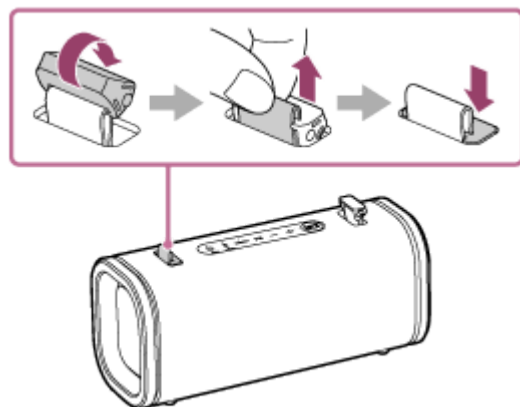

3. Tournez la languette du capuchon sur le côté droit dans le sens inverse des aiguilles d'une montre comme indiqué sur l'illustration. Tout en pinçant et en soulevant la boucle d'attache avec les doigts, poussez la languette du capuchon vers le bas.

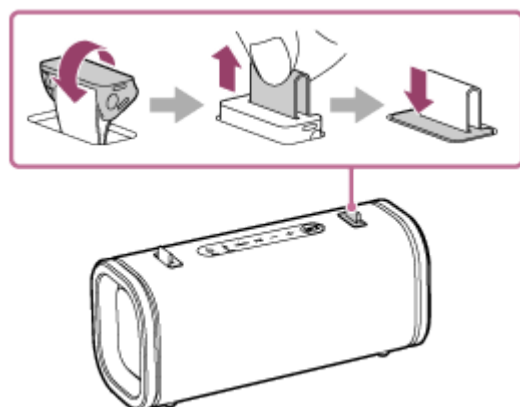

4. Faites passer les crochets de la sangle d'épaule à travers les boucles d'attache gauche et droite.

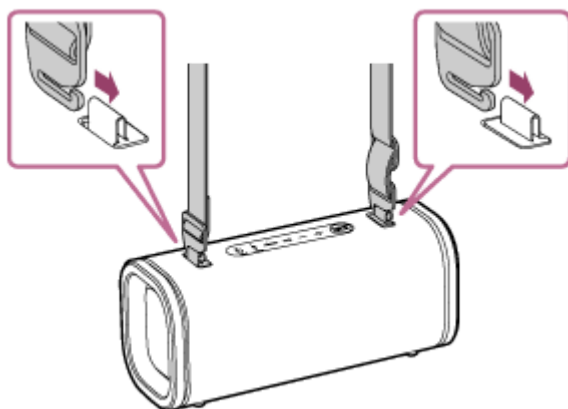

Retrait de la sangle d'épaule

1. Retirez les crochets de la sangle d'épaule des boucles d'attache sur l'enceinte.
Pour faciliter le retrait du crochet, pincez et soulevez la boucles d'attache avec les doigts, puis inclinez le crochet.

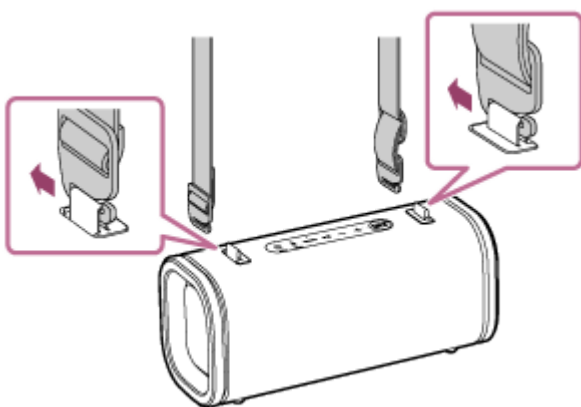

2. Placez votre doigt sur la languette du capuchon sur le côté gauche et soulevez-la. Tournez la languette du capuchon dans le sens inverse des aiguilles d'une montre comme indiqué sur l'illustration et poussez-le vers le bas.

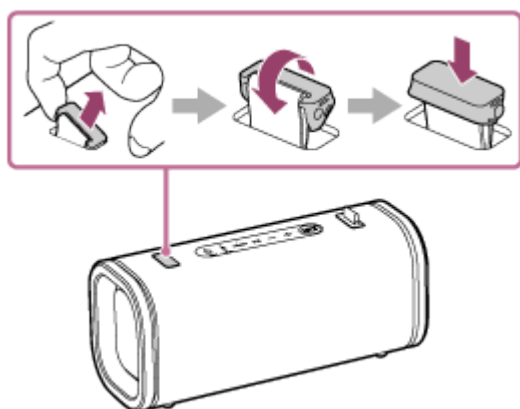

3. Placez votre doigt sur la languette du capuchon sur le côté droit et soulevez-la. Tournez la languette du capuchon dans le sens des aiguilles d'une montre comme indiqué sur l'illustration et poussez-le vers le bas.

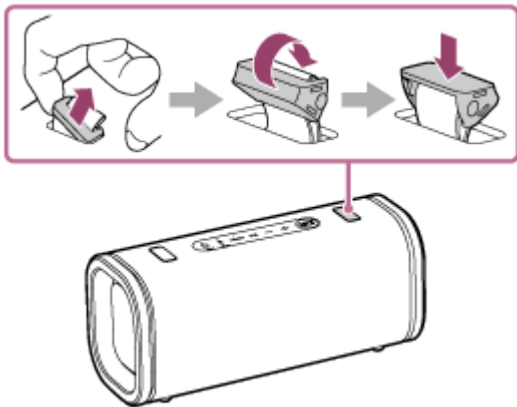

Note

- N'utilisez pas de sangle autre que la sangle d'épaule fournie.
- Lors de l'utilisation de la sangle d'épaule, faites attention à ce qui suit :
 - La sangle d'épaule peut s'accrocher aux objets environnants et serrer le cou.
 - Ne la manipulez pas de manière trop vigoureuse.
 - Pour éviter une chute accidentelle, portez la sangle d'épaule en diagonale sur le haut du corps, tout en portant l'enceinte.
 - Si le crochet de la sangle d'épaule n'est pas complètement passé dans la boucle d'attache, il peut se détacher et provoquer une chute de l'enceinte.

Enceinte sans fil
ULT FIELD 5

Chargement de l'enceinte

L'alimentation de l'enceinte peut être fournie par une prise secteur avec un adaptateur secteur USB disponible dans le commerce (avec ou sans compatibilité USB PD (puissance délivrée USB)) et le câble USB Type-C fourni ou par la batterie intégrée rechargeable.

Lors de la première utilisation de l'enceinte, assurez-vous de charger la batterie intégrée pendant au moins 1 heure avant de mettre l'enceinte sous tension.

Si la batterie intégrée est chargée à l'avance, vous pouvez alimenter l'enceinte uniquement par la batterie.

Exigences du système pour charger la batterie avec USB



- Utilisation d'un adaptateur secteur compatible USB PD disponible dans le commerce, capable de fournir une alimentation de 5 V CC/3,0 A ou 9 V CC/3,0 A.*¹
- Utilisation d'un adaptateur secteur USB disponible dans le commerce capable de fournir un courant de sortie de 1,5 A ou plus.*²

*¹ Nous ne garantissons pas le fonctionnement avec tous les périphériques compatibles avec USB PD.

*² Vous pouvez également utiliser un adaptateur secteur USB fournissant un courant de sortie de 500 mA ou plus et moins de 1,5 A également, mais la durée de charge sera beaucoup plus longue. Si vous utilisez un tel adaptateur secteur USB, il est conseillé de mettre l'enceinte hors tension avant de charger la batterie.

La charge de la batterie n'est pas garantie en utilisant un autre adaptateur secteur USB.

Astuce

- Pour charger la batterie intégrée de l'enceinte, l'option du mode Entretien batterie est disponible en plus de la méthode classique de chargement. Le mode Entretien batterie limite la capacité de charge maximale à environ 90 % et prolonge la durée de vie utile de la batterie. La durée de lecture disponible en mode Entretien batterie est plus courte que la durée disponible lorsque la batterie intégrée est chargée avec la méthode classique de charge. À l'achat, l'enceinte ne se trouve pas en mode Entretien batterie.
- Lorsque l'enceinte est allumée, un appui prolongé sur la touche BATTERY/la touche  BATTERY CARE derrière le capuchon à l'arrière de l'enceinte pendant environ 2 secondes met la batterie en mode Entretien batterie et vous entendez le guidage vocal (Battery Care mode, ON (mode Entretien batterie, activé)) émis par l'enceinte. Appuyez encore une fois de manière prolongée sur la touche BATTERY/la touche  BATTERY CARE pendant environ 2 secondes pour désactiver le mode Entretien batterie de l'enceinte et vous entendez le guidage vocal (Battery Care mode, OFF (mode Entretien batterie, désactivé)) émis par l'enceinte.
- Vous pouvez activer ou désactiver le mode Entretien batterie de l'enceinte aussi avec l'application « Sony | Sound Connect ».

1 Chargez l'enceinte en la branchant sur une prise secteur.

Connectez le port DC IN/OUT (USB Type-C) de l'enceinte et un adaptateur secteur USB à l'aide du câble USB Type-C fourni. Branchez ensuite l'adaptateur secteur USB sur une prise secteur.

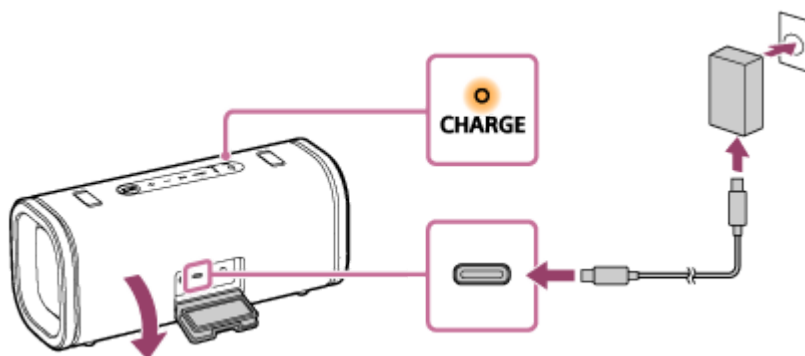

Le témoin CHARGE sur l'enceinte s'allume en orange pendant la charge et s'éteint lorsque la charge est terminée. Lorsqu'un adaptateur secteur compatible USB PD disponible dans le commerce, capable de fournir une alimentation de 9 V CC 3,0 A est connecté, la charge se termine dans environ 3,5 heures*.

* Temps nécessaire pour que la batterie vide soit complètement chargée (100 %) lorsque l'enceinte est éteinte.

Après avoir déconnecté le câble USB de l'enceinte, assurez-vous de bien fermer le capuchon. Le capuchon joue un rôle très important pour préserver l'étanchéité à l'eau et l'étanchéité aux poussières.

Vérification de la fin du chargement

Si la batterie intégrée est complètement chargée lorsque vous branchez l'enceinte sur une prise secteur avec l'adaptateur secteur USB disponible dans le commerce (avec ou sans compatibilité USB PD), le témoin CHARGE s'allume en orange puis s'éteint après environ 1 minute.

Vérification du niveau de charge de la batterie intégrée rechargeable

Une fois avoir appuyé sur la touche BATTERY derrière le capuchon situé à l'arrière de l'enceinte, lorsque l'enceinte est allumée, le guidage vocal indiqué ci-dessous est émis de l'enceinte selon le niveau de charge restant de la batterie intégrée.

81 % - 100 % : « Battery fully charged » (Batterie entièrement chargée)

81 % - 90 % (mode Entretien batterie) : « Battery Care Mode, Fully Charged, Battery About 90% » (Mode Entretien batterie, Entièrement chargée, Batterie environ 90 %)

61 % - 80 % : « Battery about 80% » (Batterie environ 80 %)

41 % - 60 % : « Battery about 60% » (Batterie environ 60 %)

21 % - 40 % : « Battery about 40% » (Batterie environ 40 %)

1 % - 20 % : « Low Battery » (Batterie faible)

Astuce

- En utilisant l'application « Sony | Sound Connect », vous pouvez activer ou désactiver le guidage vocal associé à la charge restante de la batterie qui est émis lorsque l'enceinte est mise sous tension.

Autonomie de la batterie intégrée (lorsque l'enceinte ne se trouve pas en mode Entretien batterie et qu'une connexion BLUETOOTH est établie.)

- Environ 25 heures
 - Niveau de volume : 18
 - Son : ULT1/2 activé
 - Éclairage : désactivé
- Environ 10 heures
 - Niveau de volume : 18
 - Son : ULT1/2 activé
 - Éclairage : activé
- Environ 2,5 heures
 - Niveau de volume : 50
 - Son : ULT1/2 activé
 - Éclairage : activé

Temps requis pour la charge de la batterie rechargeable intégrée (lorsque le mode Entretien batterie n'est pas activé)

- Environ 3,5 heures^{*1} ^{*2}

Une charge de 10 minutes fournit environ 100 minutes de lecture musicale.

- Niveau de volume : 18
- Son : ULT1/2 activé
- Éclairage : désactivé

^{*1} Temps nécessaire pour que la batterie soit complètement chargée (100 %) lorsque l'enceinte est éteinte.

^{*2} En utilisant un adaptateur secteur compatible USB PD capable de fournir une tension de 9 V CC 3,0 A.

Note

- La durée de charge estimée varie selon la puissance de sortie de l'adaptateur secteur USB disponible dans le commerce raccordé (avec ou sans compatibilité USB PD). En outre, selon le type et les spécifications de l'adaptateur secteur USB (avec ou sans compatibilité USB PD) et du câble USB, la charge peut durer plus longtemps que celle indiquée ci-dessus. La durée de charge peut varier selon la température ambiante mais également des conditions d'utilisation de l'enceinte.

Les autonomies de la batterie intégrée indiquées ci-dessus sont calculées à l'aide de notre source musicale indiquée. La durée de performance actuelle peut varier de celle indiquée en fonction du volume, des musiques lues, de la température ambiante et des conditions d'utilisation.

Lorsque la charge de la batterie intégrée est faible

Lorsque le guidage vocal émet « Low Battery » (Batterie faible) et que le témoin CHARGE sur l'enceinte commence à clignoter lentement, la charge de la batterie intégrée est faible et la batterie doit être chargée. Dans cet état, il se peut que l'enceinte ne puisse pas alimenter d'autres appareils et s'éteigne automatiquement.

Si la charge de la batterie est trop faible pour allumer l'enceinte, vous entendez le guidage vocal (Battery is empty. (Batterie épuisée.)) et l'enceinte s'éteint automatiquement. Dans ce cas, chargez l'enceinte.

Lorsque le témoin CHARGE sur l'enceinte clignote 3 fois en orange et que l'enceinte s'éteint après l'avoir allumée, la charge de la batterie intégrée est épuisée et la batterie doit être chargée.

Astuce

- La batterie intégrée de l'enceinte peut se charger automatiquement même si une lecture de musique sur l'enceinte est en cours tant que cette dernière reste branchée sur une prise secteur à l'aide d'un adaptateur secteur USB disponible dans le commerce (avec ou sans compatibilité USB PD). Toutefois, cela peut prendre un certain temps avant la fin de la charge selon l'utilisation de l'enceinte. Il est conseillé de mettre l'enceinte hors tension avant le chargement de la batterie.
- Activez STAMINA sur l'application « Sony | Sound Connect » pour réduire la consommation d'énergie lors de l'utilisation de la batterie intégrée rechargeable afin de pouvoir écouter de la musique plus longtemps.

Note

- Selon le type ou les spécifications de l'adaptateur secteur USB (avec ou sans compatibilité USB PD), si vous utilisez l'enceinte à un volume élevé, la charge restante de la batterie intégrée rechargeable peut diminuer ou l'enceinte peut s'éteindre même lorsque cette dernière est branchée sur une prise secteur avec l'adaptateur secteur USB. Il ne s'agit pas toutefois d'une anomalie. Dans ce cas, mettez l'enceinte hors tension et chargez pleinement la batterie avant de réutiliser l'enceinte.
- La puissance de sortie maximale de l'enceinte peut être inférieure lorsque la charge de la batterie intégrée s'affaiblit.
- Dans un environnement extrêmement chaud ou extrêmement froid, le chargement s'arrête par mesure de sécurité. Une durée de chargement trop longue arrête également le chargement. Pour corriger ces problèmes, débranchez le câble USB, puis rebranchez-le dans un lieu où la température de charge de batterie se trouve entre 5 °C et 35 °C (41 °F et 95 °F).
- Si la batterie intégrée est sous une charge élevée pendant la charge, la charge s'arrête pour des raisons de sécurité. Dans ce cas, baissez le volume ou arrêtez la lecture.

- N'effectuez pas le chargement de la batterie intégrée dans un lieu où l'enceinte pourrait se faire asperger d'eau. Les accessoires et connecteurs fournis de cette enceinte (USB, AUDIO IN) ne sont pas étanches à l'eau ni résistants aux particules de poussière.
- Même si vous envisagez de ne pas utiliser l'enceinte pendant une période prolongée, chargez suffisamment la batterie intégrée tous les 6 mois pour maintenir son niveau de performance.

Rubrique associée



- [Mise sous tension](#)
- [Fonctionnalités de l'application « Sony | Sound Connect »](#)
- [Remarques sur le chargement](#)

5-064-354-21(1) Copyright 2025 Sony Corporation

Enceinte sans fil
ULT FIELD 5

Mise sous tension

1 Appuyez sur la touche (alimentation) de l'enceinte.

Vous entendez la tonalité de notification de l'enceinte, le témoin  (alimentation) sur l'enceinte s'allume en blanc et le témoin  (BLUETOOTH) sur l'enceinte clignote lentement en bleu.

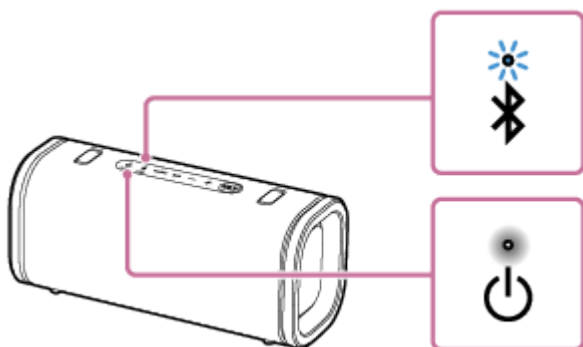

Lorsque l'enceinte ne possède aucune information sur le jumelage, par exemple lorsque vous utilisez la fonction BLUETOOTH pour la première fois après l'achat, le témoin  (BLUETOOTH) sur l'enceinte clignote deux fois en bleu.

Note

- Lorsque le guidage vocal émet « Low Battery » (Batterie faible) et que le témoin CHARGE commence à clignoter lentement, la charge de la batterie intégrée est faible et la batterie doit être chargée. Dans cet état, il se peut que l'enceinte ne puisse pas alimenter d'autres appareils et s'éteigne automatiquement.
- Si la charge de la batterie est trop faible pour allumer l'enceinte, vous entendez le guidage vocal (Battery is empty. (Batterie épuisée.)) et l'enceinte s'éteint automatiquement. Dans ce cas, chargez l'enceinte.
- Lorsque le témoin CHARGE clignote 3 fois en orange et que l'enceinte s'éteint après l'avoir allumée, la charge de la batterie intégrée est épuisée et la batterie doit être chargée.



Rubrique associée

- [Chargement de l'enceinte](#)
- [Mise hors tension](#)
- [Activation/Désactivation de l'éclairage de l'enceinte \(fonction d'éclairage\)](#)

Enceinte sans fil
ULT FIELD 5

Mise hors tension

1 Appuyez sur la touche (alimentation) de l'enceinte.

Vous entendez la tonalité de notification de l'enceinte, et le témoin  (alimentation) et le témoin  (BLUETOOTH) sur l'enceinte s'éteignent.

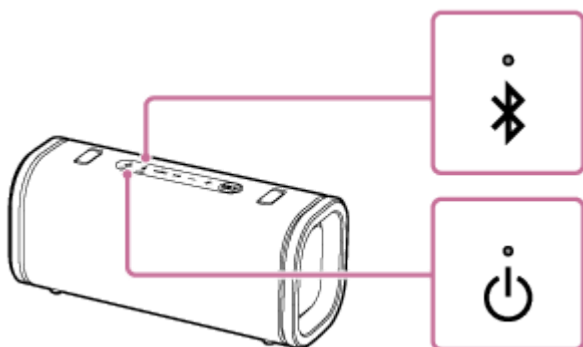

Astuce

- Lorsque l'enceinte est connectée à une prise secteur par un adaptateur secteur compatible USB PD et que la fonction BLUETOOTH Standby est activée, l'extinction de l'enceinte fait s'allumer le témoin  (alimentation) en orange pour indiquer que la fonction BLUETOOTH Standby est activée*.

* À l'achat, la fonction BLUETOOTH Standby est désactivée.

Rubrique associée

- [Utilisation de la fonction BLUETOOTH Standby \(activation automatique\)](#)
- [Fonction Éteindre Automatiquement \(économie d'énergie\)](#)

Enceinte sans fil
ULT FIELD 5

Utilisation de la fonction BLUETOOTH Standby (activation automatique)

Lors de l'activation de la fonction BLUETOOTH Standby, l'enceinte s'allume automatiquement dès qu'un périphérique BLUETOOTH fonctionne, et commence à établir une connexion BLUETOOTH.

À l'achat, la fonction BLUETOOTH Standby est désactivée.

Avant d'utiliser l'enceinte, prenez note des points ci-dessous :

- La fonction BLUETOOTH Standby n'est activée que si l'enceinte est branchée sur une prise secteur à l'aide de l'adaptateur secteur compatible USB PD. Lorsque l'enceinte est alimentée uniquement par la batterie intégrée rechargeable, la fonction BLUETOOTH Standby est désactivée.
- Lorsque la fonction BLUETOOTH Standby est activée, le témoin  (alimentation) s'allume en orange lorsque l'enceinte est éteinte.
- Jumelez au préalable l'enceinte et un périphérique BLUETOOTH. Si aucune information sur le jumelage n'est enregistrée dans l'enceinte, au moment de l'achat de l'enceinte par exemple, elle ne passera pas en mode BLUETOOTH Standby.

1 Allumez l'enceinte.

Vous entendez la tonalité de notification de l'enceinte et le témoin  (alimentation) sur l'enceinte s'allume en blanc.

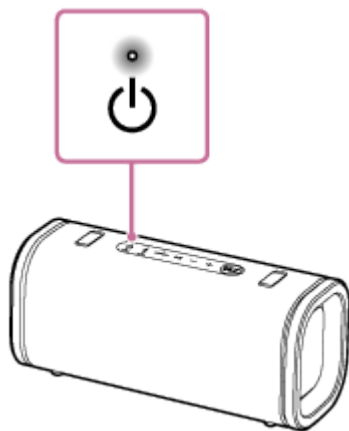

2 Démarrez l'application « Sony | Sound Connect » sur votre smartphone.

3 Activez [Bluetooth Standby].

Pour désactiver la fonction BLUETOOTH Standby

À l'étape 3 ci-dessus, désactivez [Bluetooth Standby].

Rubrique associée

- [Chargement de l'enceinte](#)
- [Mise sous tension](#)
- [À propos des témoins](#)

Enceinte sans fil
ULT FIELD 5

Chargement d'un périphérique USB tel qu'un smartphone ou un iPhone

Vous pouvez charger un périphérique USB, tel qu'un smartphone ou iPhone, en le branchant sur l'enceinte par USB.

- 1 **Branchez un périphérique USB tel qu'un smartphone ou iPhone au port DC IN/OUT (USB Type-C) sur l'enceinte à l'aide d'un câble USB disponible dans le commerce.**

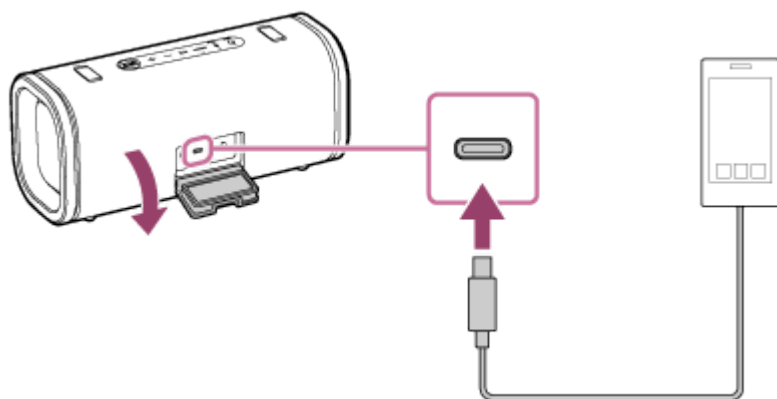

- 2 **Allumez l'enceinte.**

L'enceinte émet une tonalité de notification, le témoin  (alimentation) sur l'enceinte s'allume en blanc, et l'enceinte commence à alimenter le périphérique USB connecté pour charger la batterie.

Note

- Lorsque l'enceinte alimente un autre périphérique, la fonction Éteindre Automatiquement est désactivée.
- En fonction du périphérique USB, l'enceinte peut être chargée en alimentant le périphérique USB. Dans ce cas, l'enceinte n'alimente pas le périphérique USB. Déconnectez le câble USB.
- La mise hors tension de l'enceinte coupe l'alimentation électrique du périphérique USB connecté.
- Lorsque le guidage vocal émet « Low Battery » (Batterie faible) et que le témoin CHARGE commence à clignoter lentement, la charge de la batterie intégrée est faible et la batterie doit être chargée. Dans cet état, il se peut que l'enceinte ne puisse pas alimenter d'autres appareils et s'éteigne automatiquement.
- Ne chargez pas la batterie intégrée dans un lieu où l'enceinte risque d'être aspergée par de l'eau. Les accessoires et connecteurs fournis de cette enceinte (USB, AUDIO IN) ne sont pas étanches à l'eau ni résistants aux particules de poussière.
- Après avoir déconnecté le câble USB de l'enceinte, assurez-vous de bien fermer le capuchon. Le capuchon joue un rôle très important pour préserver l'étanchéité à l'eau et l'étanchéité aux poussières.

Rubrique associée

- [Chargement de l'enceinte](#)
- [Mise sous tension](#)
- [Fonction Éteindre Automatiquement \(économie d'énergie\)](#)

Enceinte sans fil
ULT FIELD 5

Fonction Éteindre Automatiquement (économie d'énergie)

Si l'une des conditions suivantes persiste pendant environ 15 minutes, l'enceinte s'éteint automatiquement pour préserver l'alimentation de la batterie intégrée rechargeable.

À l'achat, la fonction Éteindre Automatiquement est activée.

Lorsque l'enceinte est en mode BLUETOOTH

- Aucune opération sur l'enceinte.
- Le périphérique BLUETOOTH connecté ne lit pas de musique (audio) et n'est pas utilisé en ce moment.

Lorsque l'enceinte est en mode AUDIO IN

- Aucune opération sur l'enceinte.
- Aucune musique (son) n'est lue sur un périphérique audio branché sur la prise AUDIO IN ou le volume de la musique (son) provenant d'un périphérique audio branché sur la prise AUDIO IN est trop faible.

Astuce

- Vous pouvez activer ou désactiver la fonction Éteindre Automatiquement avec l'application « Sony | Sound Connect ».



Note

- Lorsque la fonction Éteindre Automatiquement est désactivée, l'enceinte ne s'éteint pas automatiquement si l'enceinte n'est pas utilisée ou si vous n'écoutez pas de musique ou d'audio pendant un certain temps, et par conséquent la consommation de puissance est plus élevée.
- Lorsque l'enceinte alimente un autre périphérique, la fonction Éteindre Automatiquement est désactivée.

Activation et désactivation de la fonction Éteindre Automatiquement

1 Allumez l'enceinte.

2 Appuyez de manière prolongée sur les touches ►|| (lecture) et CONNECT sur l'enceinte simultanément pendant environ 5 secondes.

- Lorsque la fonction Éteindre Automatiquement est désactivée, le témoin  (alimentation) sur l'enceinte clignote 3 fois en orange.
- Lorsque la fonction Éteindre Automatiquement est activée, le témoin  (alimentation) sur l'enceinte clignote deux fois en orange.

Rubrique associée

- [Fonctionnalités de l'application « Sony | Sound Connect »](#)

Enceinte sans fil
ULT FIELD 5

Économise la charge de la batterie rechargeable de l'enceinte (STAMINA)

Vous pouvez réduire la consommation d'énergie lorsque l'enceinte est alimentée par la batterie intégrée, de sorte que vous pouvez l'utiliser plus longtemps.

Pour utiliser STAMINA

À l'achat, l'option d'alimentation STAMINA est désactivée.

Dans l'application « Sony | Sound Connect », réglez [STAMINA] sur marche.

Lorsque l'option de puissance STAMINA est activée, la fonction d'éclairage et les effets sonores, y compris ULT POWER SOUND, sont désactivés.

Enceinte sans fil
ULT FIELD 5

Activation/Désactivation de l'éclairage de l'enceinte (fonction d'éclairage)

L'éclairage de l'enceinte change en fonction de la musique pour animer l'ambiance. À l'achat, la fonction d'éclairage est activée.

1 Allumez l'enceinte.

Vous entendez la tonalité de notification de l'enceinte et le témoin  (alimentation) sur l'enceinte s'allume en blanc. L'enceinte s'allume.

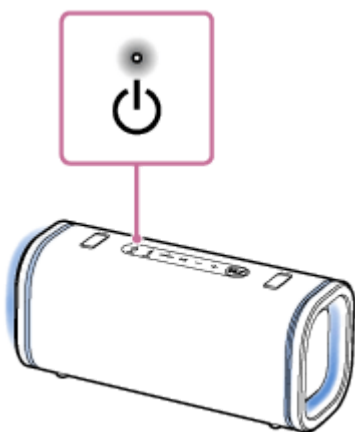

Pour activer (allumer)/désactiver (éteindre) la fonction d'éclairage

Appuyez sur la touche LIGHT derrière le capuchon à l'arrière de l'enceinte pour activer/désactiver la fonction d'éclairage.

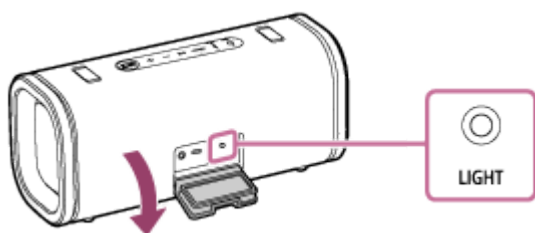

Astuce

- En utilisant la fonction « Lighting Mode » dans l'application « Sony | Sound Connect », vous pouvez activer/désactiver la fonction d'éclairage ou changer le mode d'éclairage selon votre humeur ou la situation.

Note

- Lorsque l'éclairage de l'enceinte est lumineux et éblouissant, éclairez la pièce ou éteignez la fonction d'éclairage.
- Assurez-vous de fermer correctement le capuchon après avoir utilisé la touche LIGHT. Le capuchon joue un rôle très important pour préserver l'étanchéité à l'eau et l'étanchéité aux poussières.
- Lorsque la fonction d'éclairage est activée, l'option d'alimentation STAMINA s'éteint automatiquement.

Enceinte sans fil
ULT FIELD 5

Comment établir des connexions sans fil aux périphériques BLUETOOTH

Vous pouvez écouter de la musique sans fil avec l'enceinte en utilisant la fonction BLUETOOTH de votre périphérique BLUETOOTH.

Jumelage

Le jumelage est le processus nécessaire pour enregistrer mutuellement les informations sur les périphériques BLUETOOTH à connecter sans fil.

Pour utiliser plusieurs périphériques BLUETOOTH en combinaison avec l'enceinte, le jumelage est nécessaire pour chaque périphérique que vous souhaitez connecter.

Effectuez l'opération de jumelage sur l'enceinte et le périphérique.

Connexion à un périphérique jumelé

Lorsqu'un périphérique est jumelé, il n'est pas nécessaire de le jumeler à nouveau. Connectez aux périphériques déjà jumelés avec l'enceinte à l'aide des méthodes nécessaires pour chaque périphérique.

Pour plus d'informations sur les opérations de jumelage et de connexion, reportez-vous aux rubriques correspondantes ci-dessous.

Rubrique associée

- [Connexion facile aux périphériques BLUETOOTH avec l'application « Sony | Sound Connect » via une connexion BLUETOOTH](#)
- [Jumelage ou connexion avec un périphérique BLUETOOTH](#)
- [Connexion à un ordinateur par une connexion BLUETOOTH \(Windows®\)](#)
- [Connexion à un ordinateur par une connexion BLUETOOTH \(Mac\)](#)

Enceinte sans fil
ULT FIELD 5

Connexion facile aux périphériques BLUETOOTH avec l'application « Sony | Sound Connect » via une connexion BLUETOOTH

Lancez l'application « Sony | Sound Connect » sur votre smartphone Android/iPhone pour connecter l'enceinte à un smartphone ou à un iPhone.



Sony Sound Connect 

Astuce

- Lors du jumelage d'un deuxième périphérique ou ultérieur, vous pouvez placer l'enceinte en mode de jumelage avec l'application « Sony | Sound Connect ».

Note

- La connexion avec certains smartphones et périphériques iPhone peut devenir instable lors de la connexion à l'aide de l'application « Sony | Sound Connect ». Dans ce cas, suivez les procédures de « [Jumelage ou connexion avec un périphérique BLUETOOTH](#) » pour vous connecter à l'enceinte.

Rubrique associée

- [Comment établir des connexions sans fil aux périphériques BLUETOOTH](#)
- [Jumelage ou connexion avec un périphérique BLUETOOTH](#)
- [Connexion à un ordinateur par une connexion BLUETOOTH \(Windows®\)](#)
- [Connexion à un ordinateur par une connexion BLUETOOTH \(Mac\)](#)
- [Fonctionnalités de l'application « Sony | Sound Connect »](#)
- [Installation de l'application « Sony | Sound Connect »](#)

Enceinte sans fil
ULT FIELD 5

Jumelage ou connexion avec un périphérique BLUETOOTH

Le jumelage est le processus nécessaire pour enregistrer mutuellement les informations sur les périphériques BLUETOOTH à connecter sans fil.

Pour utiliser plusieurs périphériques BLUETOOTH avec l'enceinte, effectuez le jumelage suivant pour chaque périphérique.

Les informations sur le jumelage des périphériques BLUETOOTH sont mémorisées sur l'enceinte lorsqu'elle est hors tension.

Avant de faire fonctionner l'enceinte, assurez-vous d'effectuer les tâches suivantes :

- Placez le périphérique BLUETOOTH à 1 m (3,2 pi) au maximum de l'enceinte.
- Branchez l'enceinte sur une prise secteur à l'aide d'un adaptateur secteur compatible USB PD. Ou, chargez suffisamment la batterie intégrée.
- Pour éviter l'émission soudaine d'un son trop élevé sur l'enceinte, immédiatement après le jumelage, baissez le volume du périphérique BLUETOOTH et de l'enceinte ou arrêtez la lecture.
Selon le périphérique BLUETOOTH, le volume du périphérique peut être synchronisé avec celui de l'enceinte lorsque la lecture de musique démarre après l'établissement d'une connexion BLUETOOTH entre les périphériques BLUETOOTH et l'enceinte.
- Ayez à portée de la main le mode d'emploi fourni avec le périphérique BLUETOOTH pour référence.

1 Allumez l'enceinte.

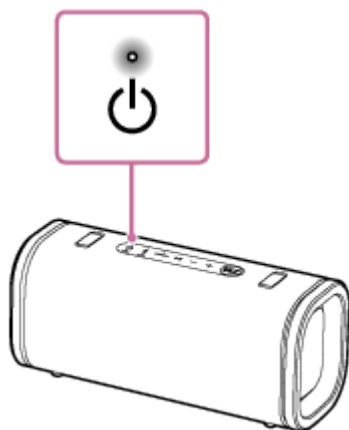

2 Vérifiez l'état du témoin (BLUETOOTH) sur l'enceinte.

Lorsque le témoin commence une séquence à deux clignotements

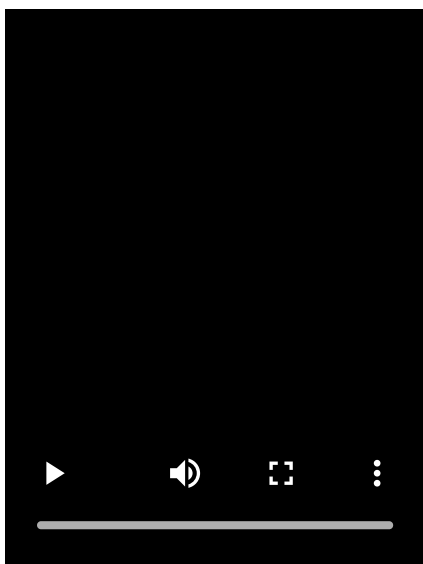

Lorsque l'enceinte est jumelée avec un périphérique BLUETOOTH pour la première fois depuis l'achat ou après son initialisation (l'enceinte n'a pas d'informations sur le jumelage), l'enceinte passe automatiquement en mode de jumelage à sa mise sous tension. Continuez à l'étape 4.

Lorsque le témoin clignote lentement

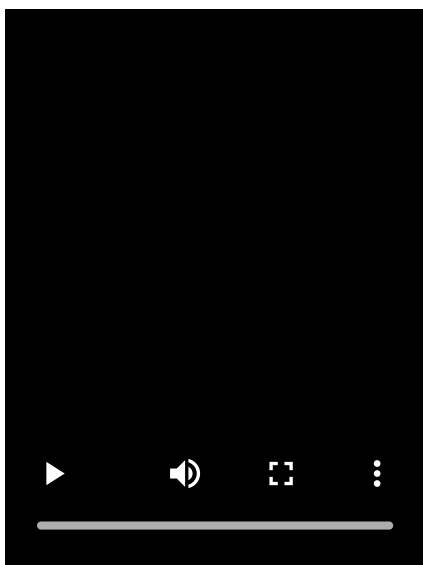

L'enceinte recherche un périphérique BLUETOOTH.

- Pour jumeler un deuxième ou plusieurs autres périphériques BLUETOOTH (lorsque l'enceinte possède des informations sur le jumelage d'autres périphériques BLUETOOTH), continuez à l'étape 3.
- Pour reconnecter l'enceinte à l'un des périphériques BLUETOOTH qui étaient auparavant jumelés à l'enceinte, continuez à l'étape 4.
L'enceinte se connectera automatiquement si la fonction BLUETOOTH du périphérique BLUETOOTH est activée.
Selon le périphérique BLUETOOTH, l'enceinte peut se reconnecter au périphérique après sa mise sous tension.
Pour plus d'informations, reportez-vous au mode d'emploi fourni avec votre périphérique BLUETOOTH.

Lorsque le témoin reste allumé

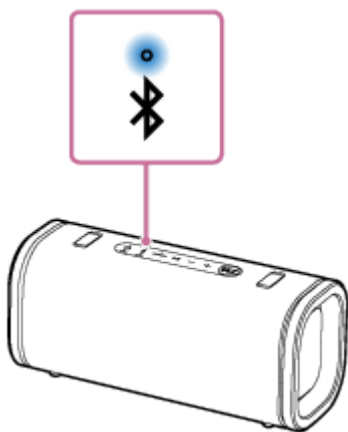

L'enceinte a été connectée à un périphérique BLUETOOTH.

Pour la connecter à un autre périphérique BLUETOOTH, suivez la procédure ci-dessous.

- Pour jumeler un deuxième ou plusieurs autres périphériques BLUETOOTH (lorsque l'enceinte possède des informations sur le jumelage d'autres périphériques BLUETOOTH), continuez à l'étape 3.
- Pour reconnecter l'enceinte à l'un des périphériques BLUETOOTH qui étaient auparavant jumelés à l'enceinte, continuez à l'étape 4. L'enceinte se connectera automatiquement si la fonction BLUETOOTH du périphérique BLUETOOTH est activée.

3 Appuyez sur la touche (BLUETOOTH) de l'enceinte.

Vous entendrez le guidage vocal (Pairing (Jumelage)) de l'enceinte et le témoin  (BLUETOOTH) sur l'enceinte clignote deux fois (mode de jumelage).

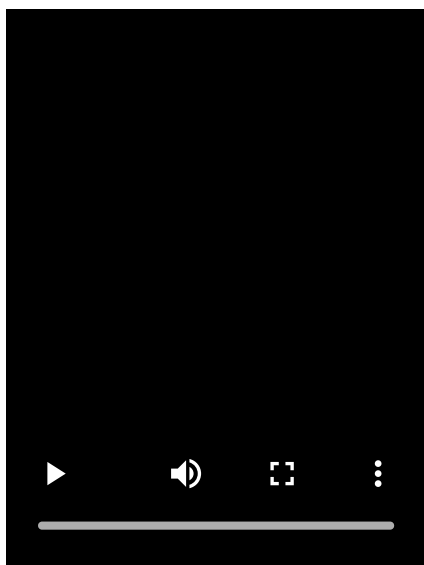

4 Effectuez la procédure de jumelage sur le périphérique BLUETOOTH afin de détecter l'enceinte.

Lorsqu'une liste de périphériques détectés s'affiche à l'écran du périphérique BLUETOOTH, sélectionnez « ULT FIELD 5 ».

Si une clé d'accès* est demandée, sur l'affichage du périphérique BLUETOOTH, saisissez « 0000 ».

* Une clé d'accès peut également s'appeler « code de passe », « code PIN », « numéro PIN » ou « mot de passe ».

5 Établissez une connexion BLUETOOTH depuis le périphérique BLUETOOTH.

Lorsque la connexion BLUETOOTH est établie, la tonalité de notification est émise par l'enceinte et le témoin  (BLUETOOTH) sur l'enceinte passe de l'état clignotant à allumé.

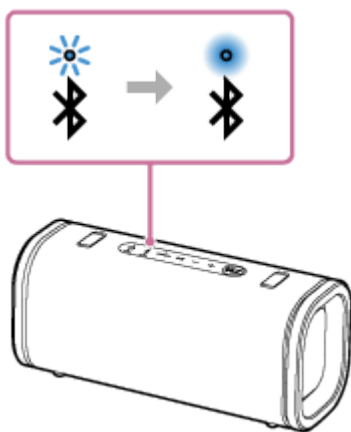

Si la connexion BLUETOOTH n'est pas établie, recommencez depuis l'étape 3.

Astuce

- Tant que la fonction BLUETOOTH est activée sur un périphérique BLUETOOTH qui était précédemment connecté à l'enceinte, l'enceinte se reconnecte à celui-ci après la mise sous tension de l'enceinte.
- Les instructions ci-dessus sur le périphérique BLUETOOTH sont fournies à titre d'exemple. Pour plus d'informations, reportez-vous au mode d'emploi fourni avec le périphérique BLUETOOTH.
- Avec l'application « Sony | Sound Connect », vous pouvez établir/déconnecter des connexions BLUETOOTH, annuler le jumelage avec des périphériques BLUETOOTH, et bien plus.
- Vous pouvez connecter l'enceinte simultanément à un maximum de 2 périphériques BLUETOOTH. (Connexion à plusieurs points)

Note

- Le mode de jumelage de l'enceinte est libéré après environ 5 minutes et le témoin  (BLUETOOTH) clignote lentement. Toutefois, lorsque l'enceinte ne détient pas les informations sur le jumelage, telles que les paramètres d'usine, le mode de jumelage n'est pas libéré. Si le mode de jumelage est libéré avant la fin de la procédure, recommencez depuis l'étape 3.
- La clé d'accès de l'enceinte est « 0000 ». Si une clé d'accès autre que « 0000 » est définie sur le périphérique BLUETOOTH, le jumelage ne peut pas être réalisé avec l'enceinte.
- Une fois les périphériques BLUETOOTH jumelés, il n'est plus utile de les rejumeler, sauf dans les cas suivants :
 - Les informations sur le jumelage ont été supprimées après une réparation, etc.
 - L'enceinte est déjà jumelée à 8 périphériques et un autre périphérique essaie d'établir un jumelage. L'enceinte peut être jumelée avec jusqu'à 8 périphériques. Lorsqu'un nouveau périphérique est jumelé après avoir jumelé 8 périphériques, les informations sur le jumelage par le biais d'une connexion BLUETOOTH du périphérique le plus ancien sont remplacées par celles du nouveau périphérique.
 - Les informations sur le jumelage avec l'enceinte ont été supprimées du périphérique BLUETOOTH.
 - L'enceinte est initialisée. Toutes les informations sur le jumelage seront supprimées. Si vous initialisez l'enceinte, elle ne pourra peut-être pas se connecter au périphérique BLUETOOTH. Dans ce cas, supprimez les informations sur le jumelage de l'enceinte sur le périphérique BLUETOOTH, puis effectuez un nouveau jumelage.
- Lorsqu'un câble audio est branché sur la prise AUDIO IN de l'enceinte lorsque l'enceinte est connectée à un périphérique BLUETOOTH via une connexion BLUETOOTH, le son provenant du périphérique BLUETOOTH n'est pas émis sur l'enceinte. Pour écouter de la musique à partir du périphérique BLUETOOTH, débranchez le câble audio.
- L'enceinte peut être jumelée à plusieurs périphériques, mais elle ne peut lire la musique que d'un seul périphérique jumelé en même temps.
- Lors de l'utilisation de la fonction de jumelage stéréo ou de la fonction de connexion pour soirée, vous ne pouvez pas utiliser la capacité de connexion à plusieurs points.

Rubrique associée

- Connexion simultanée de l'enceinte à 2 périphériques BLUETOOTH (connexion à plusieurs points)
- Écoute de musiques d'un périphérique par le biais d'une connexion BLUETOOTH
- Arrêt de la connexion BLUETOOTH (après utilisation)

5-064-354-21(1) Copyright 2025 Sony Corporation

Enceinte sans fil
ULT FIELD 5

Connexion à un ordinateur par une connexion BLUETOOTH (Windows®)

Le jumelage est le processus nécessaire pour enregistrer mutuellement les informations sur les périphériques BLUETOOTH à connecter sans fil.

Pour utiliser plusieurs périphériques BLUETOOTH avec l'enceinte, effectuez le jumelage suivant pour chaque périphérique.

Les informations sur le jumelage des périphériques BLUETOOTH sont mémorisées sur l'enceinte lorsqu'elle est hors tension.

Systèmes d'exploitation compatibles

Windows 11, Windows 10

Essayez ceci avant de démarrer.

- Placez l'ordinateur à 1 m (3,2 pi) au maximum de l'enceinte.
 - Branchez l'enceinte sur une prise secteur à l'aide d'un adaptateur secteur compatible USB PD. Ou, chargez suffisamment la batterie intégrée.
 - Ayez à portée de la main le mode d'emploi fourni avec l'ordinateur pour référence.
 - Pour éviter l'émission soudaine d'un son trop élevé sur l'enceinte, immédiatement après le jumelage, baissez le volume de l'enceinte et de l'ordinateur, ou arrêtez la lecture.
 - Allumez le haut-parleur de l'ordinateur.
Si le haut-parleur de l'ordinateur est réglé sur  (silencieux), le son ne sera pas émis du haut-parleur BLUETOOTH.
- Lorsque le haut-parleur de l'ordinateur est allumé :



1 Allumez l'enceinte.

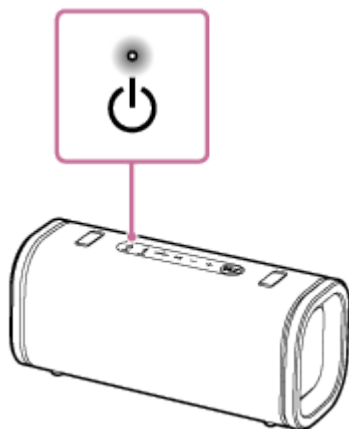

2 Vérifiez l'état du témoin (BLUETOOTH) sur l'enceinte.

Lorsque le témoin commence une séquence à deux clignotements

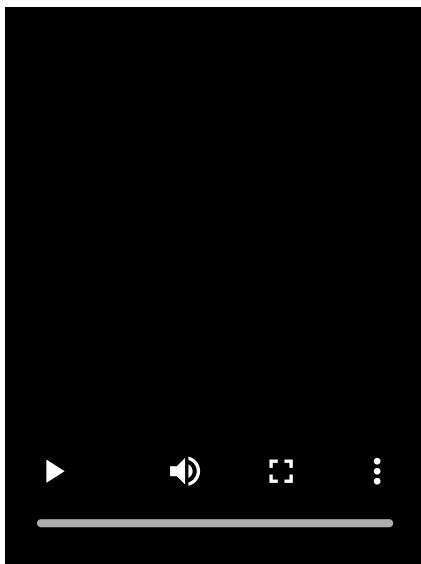

Lorsque l'enceinte est jumelée avec un périphérique BLUETOOTH pour la première fois depuis l'achat ou après son initialisation (l'enceinte n'a pas d'informations sur le jumelage), l'enceinte passe automatiquement en mode de jumelage à sa mise sous tension. Continuez à l'étape 4.

Lorsque le témoin clignote lentement

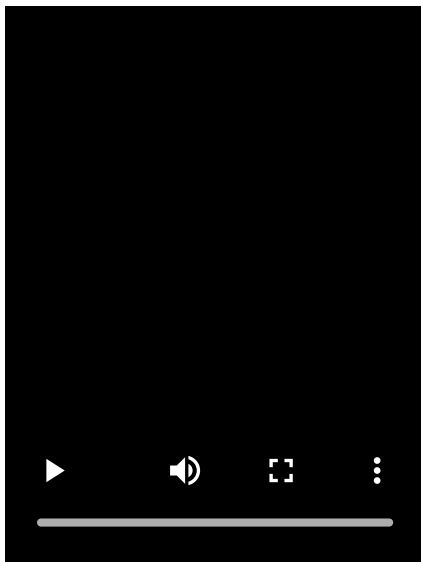

L'enceinte recherche des connexions BLUETOOTH.

- Pour jumeler un deuxième ou plusieurs autres périphériques BLUETOOTH (lorsque l'enceinte possède des informations sur le jumelage d'autres périphériques BLUETOOTH), continuez à l'étape 3.
- Pour reconnecter l'enceinte à l'un des périphériques BLUETOOTH qui étaient auparavant jumelés à l'enceinte, continuez à l'étape 6.
L'enceinte se connectera automatiquement à l'ordinateur simplement en activant la fonction BLUETOOTH sur l'ordinateur.
Selon le périphérique BLUETOOTH, l'enceinte peut se reconnecter au périphérique après sa mise sous tension.
Pour plus d'informations, reportez-vous au mode d'emploi fourni avec votre périphérique BLUETOOTH.

Lorsque le témoin reste allumé

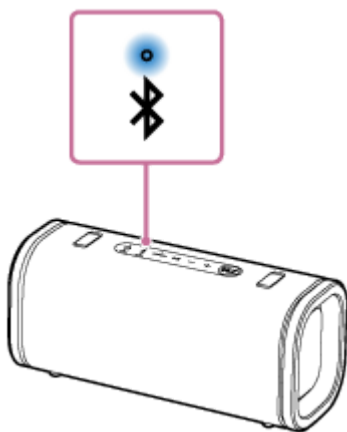

L'enceinte est déjà connectée à l'un des périphériques BLUETOOTH.

Pour connecter l'enceinte à un autre périphérique BLUETOOTH, effectuez ce qui suit :

- Pour jumeler un deuxième ou plusieurs autres périphériques BLUETOOTH (lorsque l'enceinte possède des informations sur le jumelage d'autres périphériques BLUETOOTH), continuez à l'étape 3.
- Pour reconnecter l'enceinte à l'un des périphériques BLUETOOTH qui étaient auparavant jumelés à l'enceinte, continuez à l'étape 6.

L'enceinte se connectera automatiquement à l'ordinateur simplement en activant la fonction BLUETOOTH sur l'ordinateur.

3 Appuyez sur la touche (BLUETOOTH) de l'enceinte.

Vous entendrez le guidage vocal (Pairing (Jumelage)) de l'enceinte et le témoin  (BLUETOOTH) sur l'enceinte clignote deux fois (mode de jumelage).

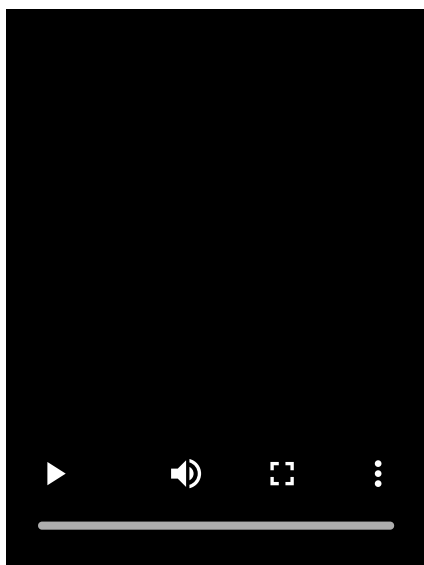

4 Réactivez l'ordinateur s'il se trouve en mode de veille ou d'hibernation.

5 Enregistrez l'enceinte sur l'ordinateur.

Sous Windows 11

- Cliquez sur le bouton [Start], puis sur [Settings].
- Cliquez sur [Bluetooth & devices].

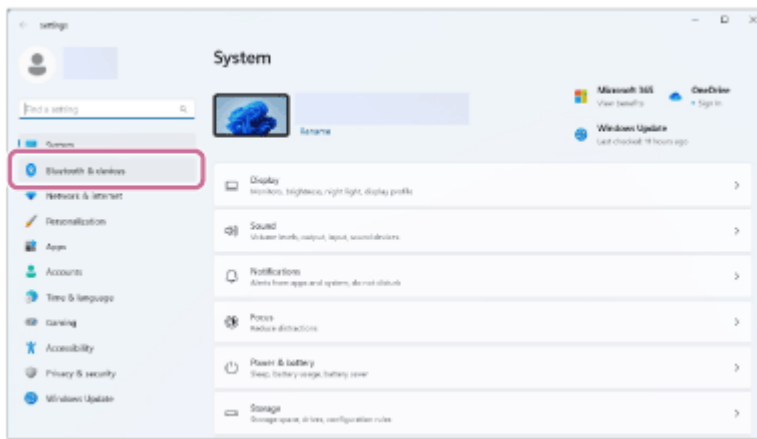

- Cliquez sur le commutateur [Bluetooth] pour activer la fonction BLUETOOTH, puis cliquez sur [Add device].



- Cliquez sur [Bluetooth].

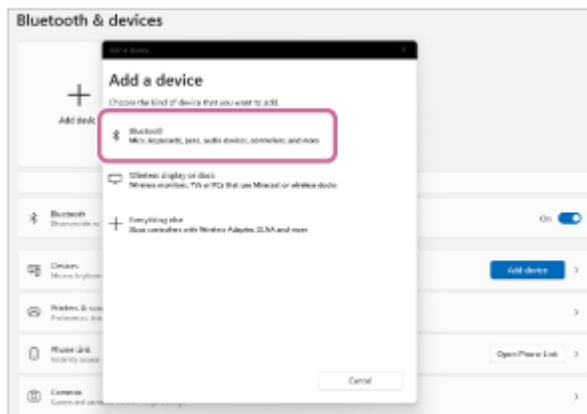

- Sélectionnez [ULT FIELD 5].

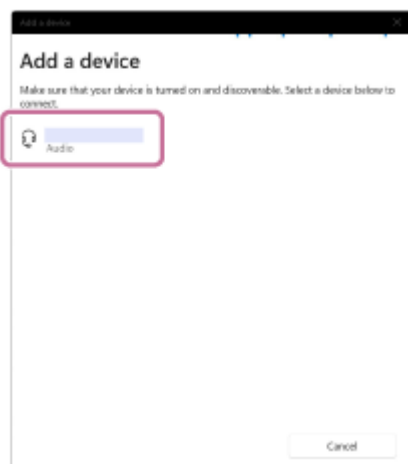

Si une clé d'accès* est demandée, saisissez « 0000 ».

Si [ULT FIELD 5] ne s'affiche pas, recommencez la procédure depuis l'étape 3.

* Une clé d'accès peut également s'appeler « code de passe », « code PIN », « numéro PIN » ou « mot de passe ».

- Après le jumelage, la connexion BLUETOOTH s'établit automatiquement et [Connected music] ou [Connected voice, music] s'affiche à l'écran. Continuez à l'étape 7.



Sous Windows 10

- Cliquez sur le bouton [Start], puis sur [Settings].
- Cliquez sur [Devices].

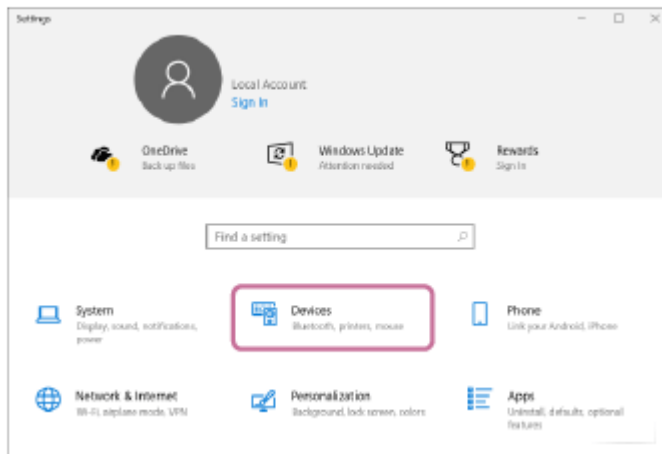

- Cliquez sur l'onglet [Bluetooth & other devices], cliquez sur le commutateur [Bluetooth] pour activer la fonction BLUETOOTH, puis cliquez sur [Add Bluetooth or other device].

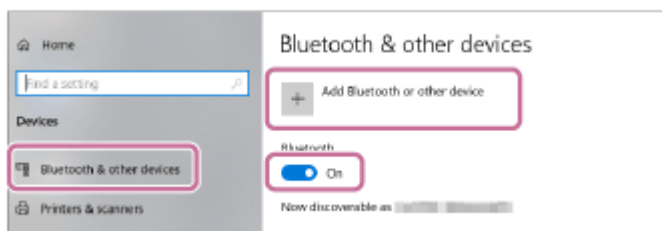

- Cliquez sur [Bluetooth].

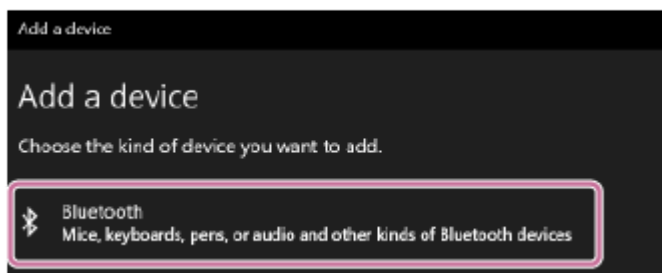

- Sélectionnez [ULT FIELD 5].

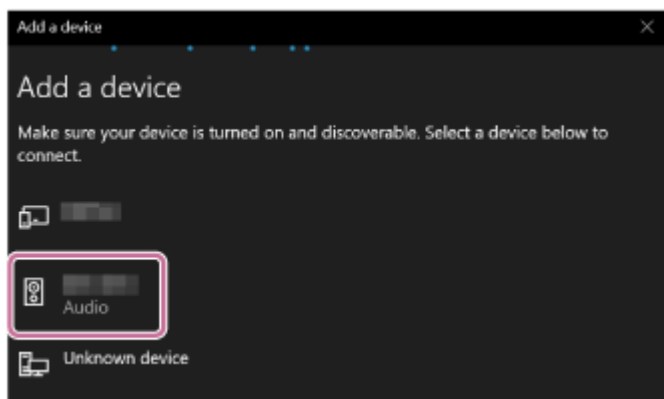

Si une clé d'accès* est demandée, saisissez « 0000 ».

Si [ULT FIELD 5] ne s'affiche pas, recommencez la procédure depuis l'étape 3.

* Une clé d'accès peut également s'appeler « code de passe », « code PIN », « numéro PIN » ou « mot de passe ».

- Après le jumelage, la connexion BLUETOOTH s'établit automatiquement et [Connected music] ou [Connected voice, music] s'affiche à l'écran. Continuez à l'étape 7.

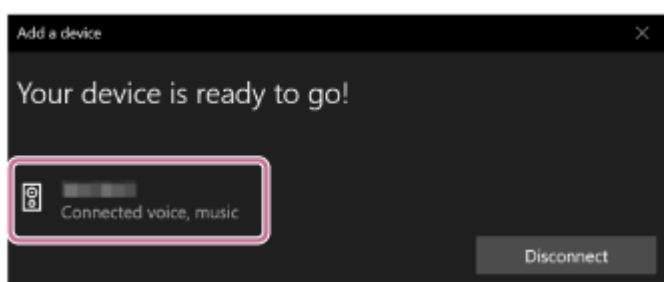

6 Sélectionnez l'enceinte sur l'ordinateur.

Sous Windows 11

- Cliquez sur le bouton [Start], puis sur [Settings].
- Cliquez sur [Bluetooth & devices].
- Sélectionnez [ULT FIELD 5] puis cliquez sur [Connect].

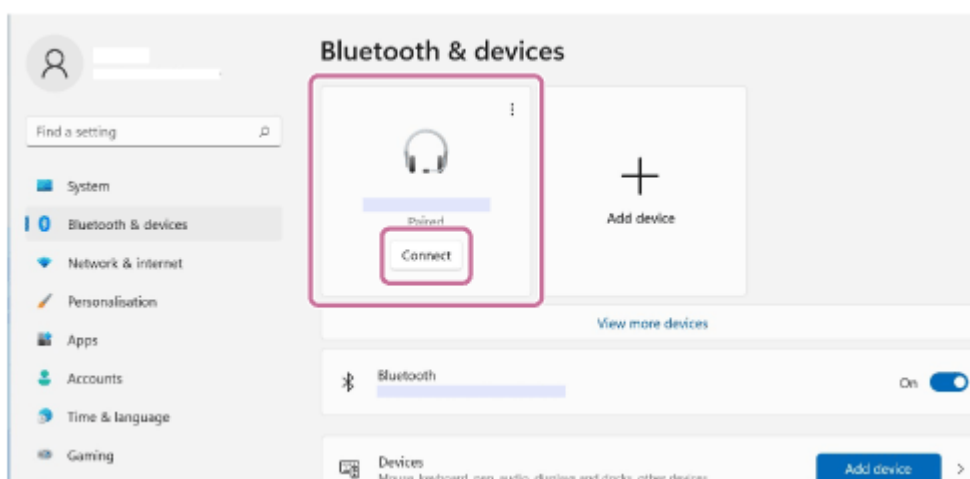

L'icône sur l'écran peut sembler différente de ce que vous voyez réellement.

Lorsqu'une connexion BLUETOOTH est établie, [Connected music] ou [Connected voice, music] s'affiche à l'écran. Continuez à l'étape 7.

Sous Windows 10

- Cliquez sur le bouton [Start], puis sur [Settings].

- Cliquez sur [Devices].
- Sélectionnez [ULT FIELD 5] sous [Audio] dans l'onglet [Bluetooth & other devices], puis cliquez sur [Connect].

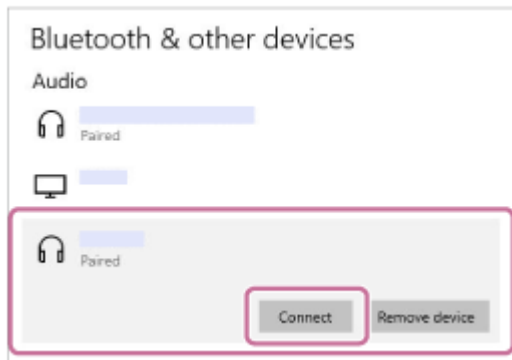

L'icône sur l'écran peut sembler différente de ce que vous voyez réellement.

Lorsqu'une connexion BLUETOOTH est établie, [Connected music] ou [Connected voice, music] s'affiche à l'écran. Continuez à l'étape 7.

7 Suivez les instructions affichées à l'écran pour établir une connexion BLUETOOTH.

Lorsque la connexion BLUETOOTH est établie, la tonalité de notification est émise par l'enceinte et le témoin  (BLUETOOTH) sur l'enceinte passe de l'état clignotant à allumé.

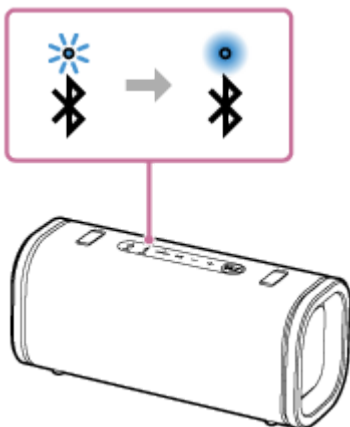

Si la connexion échoue, recommencez la procédure depuis l'étape 3.

Astuce

- Les instructions ci-dessus sur l'ordinateur sont fournies à titre d'exemple. Pour plus d'informations, reportez-vous au mode d'emploi fourni avec votre ordinateur. En outre, les ordinateurs ne sont pas tous testés et jugés compatibles avec cette procédure et la procédure ci-dessus n'est pas applicable aux ordinateurs faits maison.
- Avec l'application « Sony | Sound Connect », vous pouvez établir/déconnecter des connexions BLUETOOTH, annuler le jumelage avec des périphériques BLUETOOTH, et bien plus.
- Vous pouvez connecter l'enceinte simultanément à un maximum de 2 périphériques BLUETOOTH. (Connexion à plusieurs points)

Note

- Le mode de jumelage de l'enceinte est libéré après environ 5 minutes et le témoin  (BLUETOOTH) clignote lentement. Toutefois, lorsque l'enceinte ne détient pas les informations sur le jumelage, telles que les paramètres d'usine, le mode de jumelage n'est pas libéré. Si le mode de jumelage est libéré avant la fin de la procédure, recommencez depuis l'étape 3.
- Une fois les périphériques BLUETOOTH jumelés, il n'est plus utile de les rejumeler, sauf dans les cas suivants :

- Les informations sur le jumelage ont été supprimées après une réparation, etc.
- L'enceinte est déjà jumelée à 8 périphériques et un autre périphérique essaie d'établir un jumelage.
L'enceinte peut être jumelée avec jusqu'à 8 périphériques. Lorsqu'un nouveau périphérique est jumelé après avoir jumelé 8 périphériques, les informations sur le jumelage par le biais d'une connexion BLUETOOTH du périphérique le plus ancien sont remplacées par celles du nouveau périphérique.
- Les informations sur le jumelage avec l'enceinte ont été supprimées du périphérique BLUETOOTH.
- L'enceinte est initialisée.
Toutes les informations sur le jumelage seront supprimées. Si vous initialisez l'enceinte, elle ne pourra peut-être pas se connecter à l'ordinateur. Dans ce cas, supprimez les informations sur le jumelage de l'enceinte sur l'ordinateur, puis effectuez un nouveau jumelage.
- L'enceinte peut être jumelée à plusieurs périphériques, mais elle ne peut lire la musique que d'un seul périphérique jumelé en même temps.
- La clé d'accès de l'enceinte est « 0000 ». Si une clé d'accès autre que « 0000 » est définie sur le périphérique BLUETOOTH, le jumelage ne peut pas être réalisé avec l'enceinte.
- Lorsqu'un câble audio est branché sur la prise AUDIO IN de l'enceinte lorsque l'enceinte est connectée à un périphérique BLUETOOTH via une connexion BLUETOOTH, le son provenant du périphérique BLUETOOTH n'est pas émis sur l'enceinte. Pour écouter de la musique à partir du périphérique BLUETOOTH, débranchez le câble audio.
- Lors de l'utilisation de la fonction de jumelage stéréo ou de la fonction de connexion pour soirée, vous ne pouvez pas utiliser la capacité de connexion à plusieurs points.

Rubrique associée

- [Connexion simultanée de l'enceinte à 2 périphériques BLUETOOTH \(connexion à plusieurs points\)](#)
- [Écoute de musiques d'un périphérique par le biais d'une connexion BLUETOOTH](#)
- [Arrêt de la connexion BLUETOOTH \(après utilisation\)](#)

Enceinte sans fil
ULT FIELD 5

Connexion à un ordinateur par une connexion BLUETOOTH (Mac)

Le jumelage est le processus nécessaire pour enregistrer mutuellement les informations sur les périphériques BLUETOOTH à connecter sans fil.

Pour utiliser plusieurs périphériques BLUETOOTH avec l'enceinte, effectuez le jumelage suivant pour chaque périphérique.

Les informations sur le jumelage des périphériques BLUETOOTH sont mémorisées sur l'enceinte lorsqu'elle est hors tension.

Systemes d'exploitation compatibles

macOS (version 12.7 ou ultérieure)

Essayez ceci avant de démarrer.

- Placez l'ordinateur à 1 m (3,2 pi) au maximum de l'enceinte.
 - Branchez l'enceinte sur une prise secteur à l'aide d'un adaptateur secteur compatible USB PD. Ou, chargez suffisamment la batterie intégrée.
 - Ayez à portée de la main le mode d'emploi fourni avec l'ordinateur pour référence.
 - Pour éviter l'émission soudaine d'un son trop élevé sur l'enceinte, immédiatement après le jumelage, baissez le volume de l'enceinte et de l'ordinateur, ou arrêtez la lecture.
 - Allumez le haut-parleur de l'ordinateur.
Si le haut-parleur de l'ordinateur est réglé sur  (silencieux), le son ne sera pas émis du haut-parleur BLUETOOTH.
- Lorsque le haut-parleur de l'ordinateur est allumé :



1 Allumez l'enceinte.

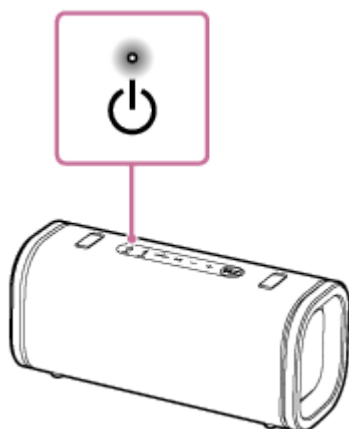

2 Vérifiez l'état du témoin (BLUETOOTH) sur l'enceinte.

Lorsque le témoin commence une séquence à deux clignotements

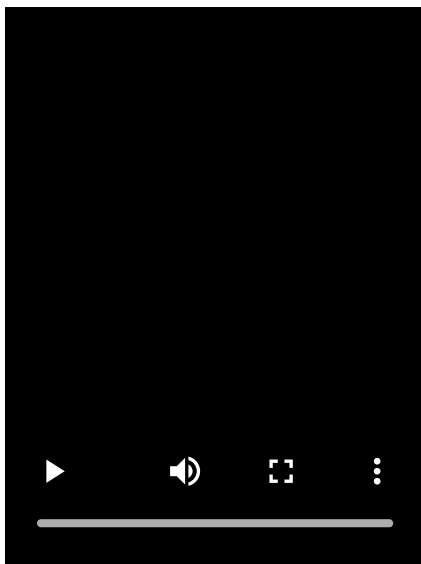

Lorsque l'enceinte est jumelée avec un périphérique BLUETOOTH pour la première fois depuis l'achat ou après son initialisation (l'enceinte n'a pas d'informations sur le jumelage), l'enceinte passe automatiquement en mode de jumelage à sa mise sous tension. Continuez à l'étape 4.

Lorsque le témoin clignote lentement

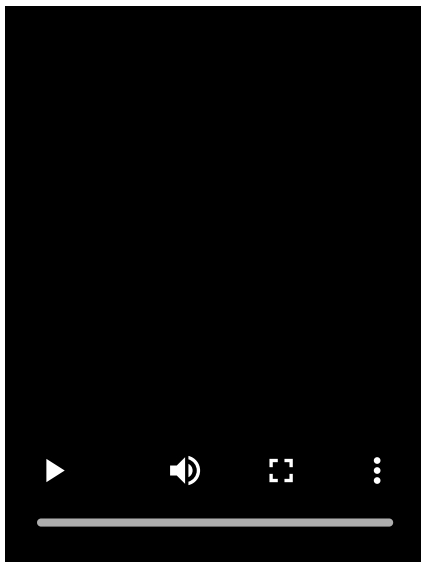

L'enceinte recherche des connexions BLUETOOTH.

- Pour jumeler un deuxième ou plusieurs autres périphériques BLUETOOTH (lorsque l'enceinte possède des informations sur le jumelage d'autres périphériques BLUETOOTH), continuez à l'étape 3.
- Pour reconnecter l'enceinte à l'un des périphériques BLUETOOTH qui étaient auparavant jumelés à l'enceinte, continuez à l'étape 4.
L'enceinte se connectera automatiquement à l'ordinateur simplement en activant la fonction BLUETOOTH sur l'ordinateur.
Selon le périphérique BLUETOOTH, l'enceinte peut se reconnecter au périphérique après sa mise sous tension.
Pour plus d'informations, reportez-vous au mode d'emploi fourni avec votre périphérique BLUETOOTH.

Lorsque le témoin reste allumé

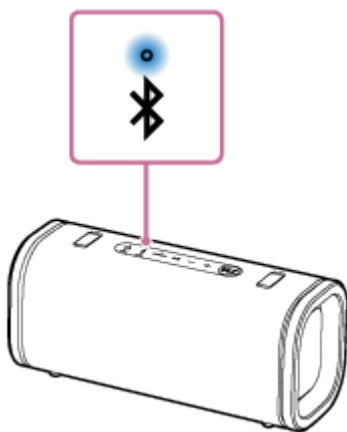

L'enceinte est déjà connectée à l'un des périphériques BLUETOOTH.

Pour connecter l'enceinte à un autre périphérique BLUETOOTH, effectuez ce qui suit :

- Pour jumeler un deuxième ou plusieurs autres périphériques BLUETOOTH (lorsque l'enceinte possède des informations sur le jumelage d'autres périphériques BLUETOOTH), continuez à l'étape 3.
- Pour reconnecter l'enceinte à l'un des périphériques BLUETOOTH qui étaient auparavant jumelés à l'enceinte, continuez à l'étape 4.

L'enceinte se connectera automatiquement à l'ordinateur simplement en activant la fonction BLUETOOTH sur l'ordinateur.

3 Appuyez sur la touche (BLUETOOTH) de l'enceinte.

Vous entendrez le guidage vocal (Pairing (Jumelage)) de l'enceinte et le témoin  (BLUETOOTH) sur l'enceinte clignote deux fois (mode de jumelage).

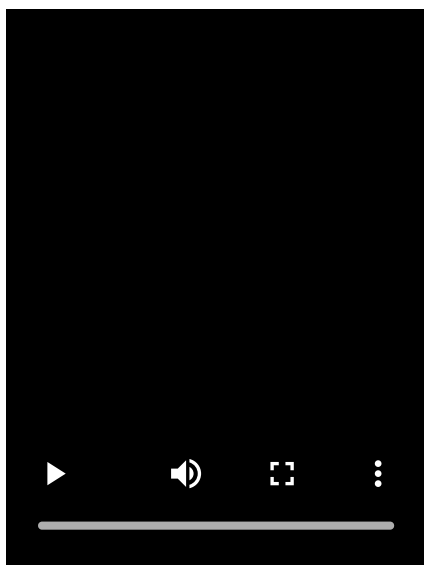

4 Recherchez l'enceinte sur l'ordinateur.

- Cliquez sur [ (System Preferences)] - [Bluetooth] dans la barre des tâches dans la partie inférieure droite de l'écran.



- Sélectionnez [ULT FIELD 5] dans l'écran Bluetooth, puis cliquez sur [Pair].

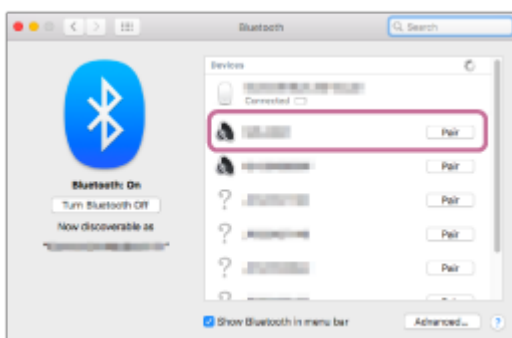

5 Suivez les instructions affichées à l'écran pour établir une connexion BLUETOOTH.

Lorsque la connexion BLUETOOTH est établie, la tonalité de notification est émise par l'enceinte et le témoin  (BLUETOOTH) sur l'enceinte passe de l'état clignotant à allumé.

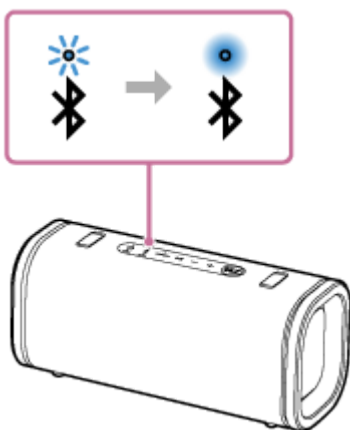

Si la connexion échoue, recommencez la procédure depuis l'étape 3.

6 Cliquez sur l'icône de haut-parleur dans la partie supérieure droite de l'écran puis sélectionnez [ULT FIELD 5] sous [Output Device].

Vous pouvez apprécier la lecture de fichiers musicaux depuis l'ordinateur.

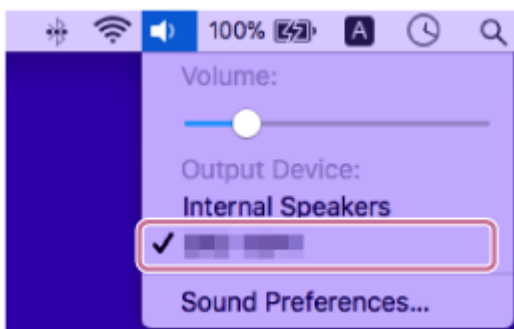

Astuce

- Les instructions ci-dessus sur l'ordinateur sont fournies à titre d'exemple. Pour plus d'informations, reportez-vous au mode d'emploi fourni avec votre ordinateur. En outre, les ordinateurs ne sont pas tous testés et jugés compatibles avec cette procédure et la procédure ci-dessus n'est pas applicable aux ordinateurs faits maison.
- Avec l'application « Sony | Sound Connect », vous pouvez établir/déconnecter des connexions BLUETOOTH, annuler le jumelage avec des périphériques BLUETOOTH, et bien plus.
- Vous pouvez connecter l'enceinte simultanément à un maximum de 2 périphériques BLUETOOTH. (Connexion à plusieurs points)

Note

- Le mode de jumelage de l'enceinte est libéré après environ 5 minutes et le témoin  (BLUETOOTH) clignote lentement. Toutefois, lorsque l'enceinte ne détient pas les informations sur le jumelage, telles que les paramètres d'usine, le mode de jumelage n'est pas libéré. Si le mode de jumelage est libéré avant la fin de la procédure, recommencez depuis l'étape 3.
- Une fois les périphériques BLUETOOTH jumelés, il n'est plus utile de les rejumeler, sauf dans les cas suivants :
 - Les informations sur le jumelage ont été supprimées après une réparation, etc.
 - L'enceinte est déjà jumelée à 8 périphériques et un autre périphérique essaie d'établir un jumelage. L'enceinte peut être jumelée avec jusqu'à 8 périphériques. Lorsqu'un nouveau périphérique est jumelé après avoir jumelé 8 périphériques, les informations sur le jumelage par le biais d'une connexion BLUETOOTH du périphérique le plus ancien sont remplacées par celles du nouveau périphérique.
 - Les informations sur le jumelage avec l'enceinte ont été supprimées du périphérique BLUETOOTH.
 - L'enceinte est initialisée. Toutes les informations sur le jumelage seront supprimées. Si vous initialisez l'enceinte, elle ne pourra peut-être pas se connecter à l'ordinateur. Dans ce cas, supprimez les informations sur le jumelage de l'enceinte sur l'ordinateur, puis effectuez un nouveau jumelage.
- L'enceinte peut être jumelée à plusieurs périphériques, mais elle ne peut lire la musique que d'un seul périphérique jumelé en même temps.
- La clé d'accès de l'enceinte est « 0000 ». Si une clé d'accès autre que « 0000 » est définie sur le périphérique BLUETOOTH, le jumelage ne peut pas être réalisé avec l'enceinte.
- Lorsqu'un câble audio est branché sur la prise AUDIO IN de l'enceinte lorsque l'enceinte est connectée à un périphérique BLUETOOTH via une connexion BLUETOOTH, le son provenant du périphérique BLUETOOTH n'est pas émis sur l'enceinte. Pour écouter de la musique à partir du périphérique BLUETOOTH, débranchez le câble audio.
- Lors de l'utilisation de la fonction de jumelage stéréo ou de la fonction de connexion pour soirée, vous ne pouvez pas utiliser la capacité de connexion à plusieurs points.

Rubrique associée

- [Connexion simultanée de l'enceinte à 2 périphériques BLUETOOTH \(connexion à plusieurs points\)](#)

- Écoute de musiques d'un périphérique par le biais d'une connexion BLUETOOTH
- Arrêt de la connexion BLUETOOTH (après utilisation)

5-064-354-21(1) Copyright 2025 Sony Corporation

Enceinte sans fil
ULT FIELD 5

Connexion simultanée de l'enceinte à 2 périphériques BLUETOOTH (connexion à plusieurs points)

Lorsque l'enceinte est connectée simultanément à 2 périphériques BLUETOOTH par des connexions BLUETOOTH, vous pouvez réaliser ce qui suit :

- **Alternance de la source de lecture de musique entre 2 périphériques**
Vous pouvez alterner la source de lecture de musique d'un périphérique à un autre sans avoir à établir une nouvelle connexion BLUETOOTH.

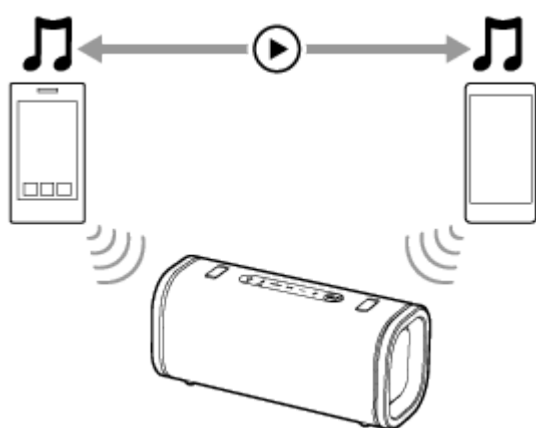

Connexion simultanée de l'enceinte à 2 périphériques via des connexions BLUETOOTH

1 Si un câble audio est connecté à la prise AUDIO IN, déconnectez-le.

Lorsqu'un câble audio est connecté à la prise AUDIO IN, la musique ne sera pas émise par le périphérique BLUETOOTH.

2 Connectez l'enceinte au premier périphérique BLUETOOTH.

Pour plus d'informations sur la procédure de connexion BLUETOOTH, reportez-vous à la rubrique concernant votre périphérique.

- [Connexion facile aux périphériques BLUETOOTH avec l'application « Sony | Sound Connect » via une connexion BLUETOOTH](#)
- [Jumelage ou connexion avec un périphérique BLUETOOTH](#)
- [Connexion à un ordinateur par une connexion BLUETOOTH \(Windows®\)](#)
- [Connexion à un ordinateur par une connexion BLUETOOTH \(Mac\)](#)

3 Alors que l'enceinte est connectée au premier périphérique BLUETOOTH, appuyez sur la touche (BLUETOOTH) sur l'enceinte.

Vous entendrez le guidage vocal (Pairing (Jumelage)) de l'enceinte et le témoin  (BLUETOOTH) sur l'enceinte clignote deux fois (mode de jumelage).

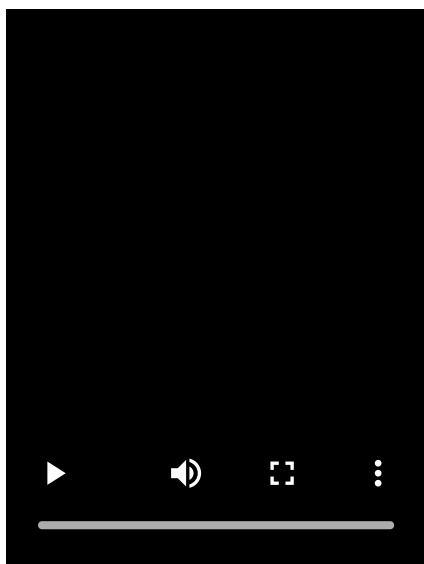

4 Utilisez le second périphérique BLUETOOTH pour rechercher l'enceinte.

5 Suivez les instructions affichées à l'écran pour établir une connexion BLUETOOTH.

Lorsque la connexion BLUETOOTH est établie, la tonalité de notification est émise par l'enceinte et le témoin  (BLUETOOTH) sur l'enceinte passe de l'état clignotant à allumé.

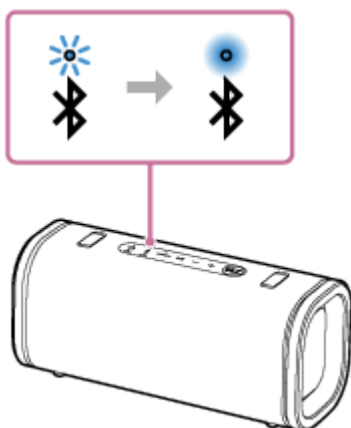

Changement de périphériques BLUETOOTH avec une connexion à plusieurs points

Lorsque l'enceinte est connectée à 2 périphériques par une connexion à plusieurs points, vous pouvez essayer de connecter un autre périphérique par une connexion BLUETOOTH.

Lorsque vous utilisez l'enceinte et que le troisième périphérique essaie d'établir une connexion BLUETOOTH, la connexion BLUETOOTH de l'un des 2 périphériques utilisés pour la lecture de musique précédente est conservée et la connexion BLUETOOTH à l'autre périphérique est désactivée. Ensuite, une connexion BLUETOOTH est établie entre l'enceinte et le troisième périphérique.

Lecture de musique pendant que l'enceinte est connectée à 2 périphériques par une connexion à plusieurs points

- Lorsque vous utilisez l'enceinte pour lire de la musique, la musique commence sur l'un des périphériques par une connexion à plusieurs points qui avait été utilisé pendant la lecture précédente.
- Pour lire de la musique sur l'autre (second) périphérique par une connexion à plusieurs points, utilisez le second périphérique pour démarrer la lecture de musique.
Selon la condition, vous pouvez toujours entendre la musique sur le même (premier) périphérique de l'enceinte après avoir utilisé le second périphérique pour lancer la musique. Dans ce cas, arrêtez la lecture sur le premier périphérique. Vous pouvez ensuite écouter la musique sur le second périphérique.

Astuce

- Tant que la fonction BLUETOOTH est activée sur un périphérique BLUETOOTH qui était précédemment connecté à l'enceinte, l'enceinte se reconnecte à celui-ci après la mise sous tension de l'enceinte.
- Avec l'application « Sony | Sound Connect », vous pouvez établir/déconnecter des connexions BLUETOOTH, annuler le jumelage avec des périphériques BLUETOOTH, et bien plus.

Note

- Lors de l'utilisation de la fonction de jumelage stéréo ou de la fonction de connexion pour soirée, vous ne pouvez pas utiliser la capacité de connexion à plusieurs points.
- Selon le périphérique BLUETOOTH, vous ne pourrez pas utiliser la capacité de connexion à plusieurs points.
- La connexion à plusieurs points ne peut pas être désactivée.

Rubrique associée

- [Connexion facile aux périphériques BLUETOOTH avec l'application « Sony | Sound Connect » via une connexion BLUETOOTH](#)
- [Jumelage ou connexion avec un périphérique BLUETOOTH](#)
- [Connexion à un ordinateur par une connexion BLUETOOTH \(Windows®\)](#)
- [Connexion à un ordinateur par une connexion BLUETOOTH \(Mac\)](#)

Enceinte sans fil
ULT FIELD 5

Écoute de musiques d'un périphérique par le biais d'une connexion BLUETOOTH

Vous pouvez écouter les musiques d'un périphérique BLUETOOTH et le contrôler depuis l'enceinte par une connexion BLUETOOTH s'il prend en charge les profils BLUETOOTH suivants.

A2DP (Advanced Audio Distribution Profile)

Vous permet d'apprécier un contenu audio sans fil de haute qualité.

AVRCP (Audio Video Remote Control Profile)

Vous permet de régler le volume et de contrôler la lecture, les pauses ou les sauts vers le début de la piste en cours ou la piste suivante.

Les opérations peuvent varier selon le périphérique BLUETOOTH. Reportez-vous au mode d'emploi fourni du périphérique BLUETOOTH.

Note

- Assurez-vous au préalable que le volume du périphérique BLUETOOTH et celui de l'enceinte sont réglés sur un niveau moyen pour éviter l'émission soudaine d'un son très fort sur l'enceinte.
Selon le périphérique BLUETOOTH, le réglage du volume du haut-parleur peut ne pas être possible sur le périphérique BLUETOOTH lorsqu'une lecture est arrêtée ou interrompue sur le périphérique.

1 Si un câble audio est connecté à la prise AUDIO IN, déconnectez-le.

Lorsqu'un câble audio est connecté à la prise AUDIO IN, la musique ne sera pas émise par le périphérique BLUETOOTH.

Astuce

- En utilisant l'application « Sony | Sound Connect », vous pouvez lire de la musique à partir d'un périphérique connecté par une connexion BLUETOOTH via l'enceinte, même lorsqu'un autre périphérique est connecté à la prise AUDIO IN.

2 Connectez l'enceinte au périphérique BLUETOOTH.

Lorsque la connexion BLUETOOTH est établie, la tonalité de notification est émise par l'enceinte et le témoin  (BLUETOOTH) sur l'enceinte passe de l'état clignotant à allumé.

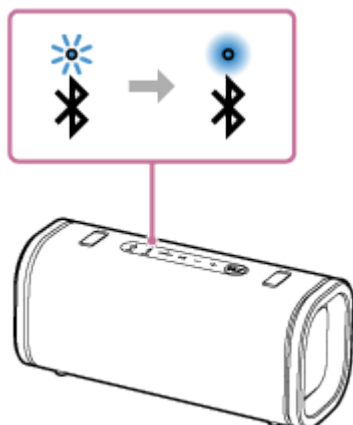

3 Commencez la lecture sur le périphérique BLUETOOTH.

4 Réglez le volume en appuyant sur les touches –/+ (volume) de l'enceinte ou réglez le volume du périphérique BLUETOOTH.

Lorsque vous appuyez sur les touches –/+ (volume) de l'enceinte ou réglez le volume du périphérique BLUETOOTH, le témoin  (alimentation) sur l'enceinte clignote une fois ou 3 fois.

Selon le périphérique BLUETOOTH utilisé, le témoin  (alimentation) de l'enceinte risque de ne pas clignoter même si vous réglez le volume avec le périphérique BLUETOOTH.

Appuyez de manière prolongée sur les touches –/+ (volume) pour modifier rapidement les réglages.

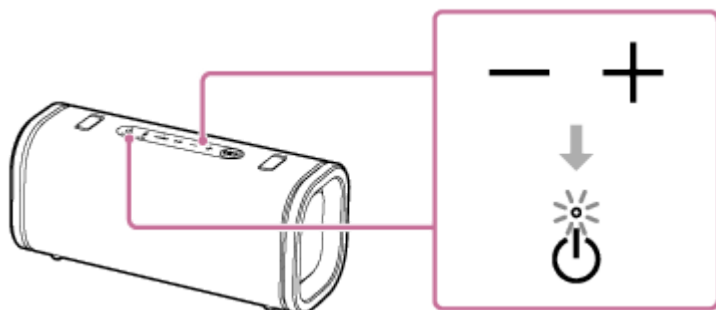

Pendant la lecture, vous pouvez utiliser la touche ►|| (lecture) de l'enceinte pour effectuer les opérations suivantes.

Pause

Appuyez sur la touche ►|| (lecture) pendant une lecture pour l'interrompre. Appuyez une nouvelle fois sur cette touche pour annuler la pause.

Saut vers le début de la piste suivante

Appuyez deux fois rapidement sur la touche ►|| (lecture) pendant une lecture.

Retour au début de la piste en cours ou précédente*

Appuyez 3 fois rapidement sur la touche ►|| (lecture) pendant une lecture.

* Les opérations ci-dessus varient selon le périphérique BLUETOOTH utilisé.

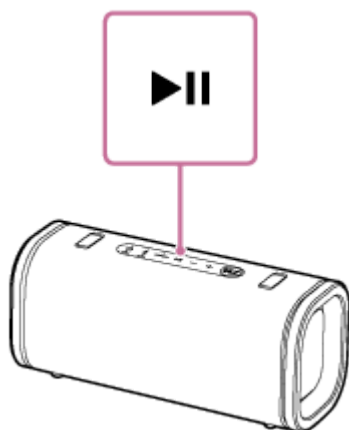

Astuce

- La batterie intégrée de l'enceinte peut se charger automatiquement même si une lecture de musique sur l'enceinte est en cours tant que cette dernière reste branchée sur une prise secteur à l'aide d'un adaptateur secteur compatible USB PD. Selon le type ou les caractéristiques techniques de l'adaptateur secteur compatible USB PD ou l'utilisation de l'enceinte, la charge complète peut prendre beaucoup de temps. Pour utiliser l'enceinte pendant le chargement de la batterie, baissez le volume de l'enceinte, ou mettez l'enceinte hors tension et chargez pleinement la batterie avant de réutiliser l'enceinte.
- L'enceinte prend en charge la protection de contenu par la méthode SCMS-T. Vous pouvez écouter sur l'enceinte de la musique (ou audio) d'un smartphone ou téléphone portable qui prend en charge la méthode SCMS-T.
- Lorsque vous réglez le volume de l'enceinte à son niveau maximal ou minimal, le témoin  (alimentation) clignote 3 fois.

- Lorsque vous appuyez de manière prolongée sur la touche ►|| (lecture) pendant environ 5 secondes, l'enceinte lit le thème musical enregistré à des fins de démo. Pour désactiver cette fonction, appuyez à nouveau sur la touche ►|| (lecture).

Note

- Si la condition de communication est mauvaise, le périphérique BLUETOOTH risque de ne pas réagir correctement aux opérations de l'enceinte.
- Lorsque la lecture de musique est en cours sur un périphérique BLUETOOTH, ne connectez pas de périphérique sur la prise AUDIO IN. La connexion d'un périphérique à la prise AUDIO IN met automatiquement l'enceinte en mode AUDIO IN et vous ne pouvez pas entendre de musique provenant d'un périphérique BLUETOOTH.
- Lorsque la température du lieu est très élevée, le volume peut baisser pour protéger la batterie intégrée.
- Lorsque la charge de la batterie intégrée est presque épuisée, le volume maximal de l'enceinte peut diminuer.
- Selon le périphérique BLUETOOTH, il peut être nécessaire de régler le volume ou de configurer le paramètre de sortie audio sur le périphérique connecté.
- Du bruit ou des interruptions sonores risquent de se produire selon le périphérique BLUETOOTH connecté à l'enceinte, l'environnement de communication ou l'usage.

Rubrique associée

- [Chargement de l'enceinte](#)
- [Arrêt de la connexion BLUETOOTH \(après utilisation\)](#)

Enceinte sans fil
ULT FIELD 5

Sélection de la qualité de lecture musicale par le biais d'une connexion BLUETOOTH (Codec)

Les préférences « Priorité à la qualité sonore » et « Priorité à la connexion stable » sont disponibles sur l'enceinte pour la qualité de connexion BLUETOOTH. La préférence « Priorité à la qualité sonore » permet la compatibilité non seulement avec SBC mais également avec AAC et LDAC pour obtenir une haute qualité sonore de lecture musicale ; la préférence « Priorité à la connexion stable » quant à elle favorise plutôt la fiabilité des connexions BLUETOOTH lors de la lecture musicale. À l'achat, la préférence « Priorité à la qualité sonore » est sélectionnée.

- Priorité à la qualité sonore (paramètre par défaut) : Le codec optimal est automatiquement sélectionné de AAC, LDAC et SBC.
- Priorité à la connexion stable : SBC est sélectionné.





1 Allumez l'enceinte.

Vous entendez la tonalité de notification de l'enceinte et le témoin  (BLUETOOTH) sur l'enceinte clignote* en bleu.

* Si le périphérique BLUETOOTH qui était précédemment connecté à l'enceinte se trouve à proximité, l'enceinte risque de se connecter automatiquement à celui-ci. Dans ce cas, le témoin  (BLUETOOTH) s'allume en bleu.

2 Changez la qualité de connexion BLUETOOTH.

Lors de l'utilisation des touches de l'enceinte

- Appuyez simultanément de manière prolongée sur les touches  (lecture) et  (BLUETOOTH) pendant environ 2 secondes.
Lorsque le réglage est modifié sur la préférence « Priorité à la connexion stable », le témoin  (alimentation) sur l'enceinte clignote 3 fois en blanc.
Lorsque le réglage est modifié sur la préférence « Priorité à la qualité sonore », le témoin  (alimentation) sur l'enceinte clignote deux fois en blanc.
Lorsque l'enceinte est connectée à des périphériques BLUETOOTH, toutes les connexions sont automatiquement déconnectées et rétablies, puis la préférence est effective.

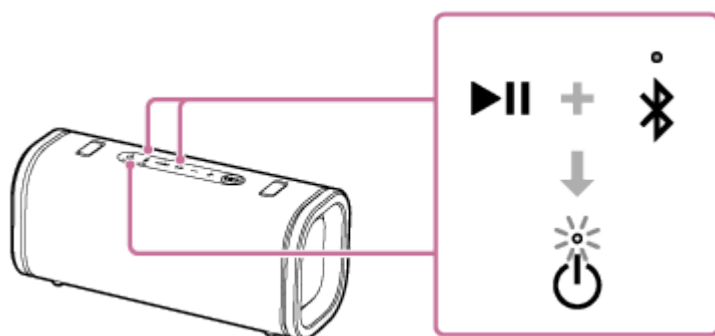

Lors de l'utilisation de l'application « Sony | Sound Connect »

- Démarrez l'application « Sony | Sound Connect ».
- Sélectionnez l'une des préférences codec via [Bluetooth Connection Quality] : [Prioritize Sound Quality] ou [Prioritize Stable Connection].

Astuce

- Tant que l'enceinte est branchée sur une prise secteur à l'aide d'un adaptateur secteur compatible USB PD, vous pouvez modifier la qualité de connexion BLUETOOTH même si l'enceinte est hors tension.
- Lorsque vous utilisez la fonction de jumelage stéréo ou la fonction de connexion pour soirée, le codec passe automatiquement à SBC.

Note

- Lorsque la préférence « Priorité à la qualité sonore » est sélectionnée, du bruit ou des sauts sonores peuvent se produire selon le réglage de votre périphérique BLUETOOTH et des conditions ambiantes. Dans ce cas, réglez la qualité de connexion BLUETOOTH sur la préférence « Priorité à la connexion stable ».

Rubrique associée

- [Utilisation de la fonction BLUETOOTH Standby \(activation automatique\)](#)
- [Codecs pris en charge](#)
- [Fonctionnalités de l'application « Sony | Sound Connect »](#)

5-064-354-21(1) Copyright 2025 Sony Corporation

Enceinte sans fil
ULT FIELD 5

Codecs pris en charge

Un codec est un algorithme de codage audio utilisé pour transmettre sans fil du son par des connexions BLUETOOTH. L'enceinte prend en charge les 3 codecs suivants pour la lecture de musique par une connexion A2DP : SBC, AAC et LDAC™.

- SBC

L'abréviation de Subband Codec.

SBC est la technologie de codage audio classique utilisée par les périphériques BLUETOOTH.

- AAC

L'abréviation de Advanced Audio Coding.

AAC est principalement utilisé par les produits d'Apple tels qu'un iPhone qui propose une qualité sonore plus élevée que SBC.

- LDAC

LDAC est une technologie de codage audio développée par Sony qui permet la transmission du contenu High-Resolution (Hi-Res) Audio, même via des connexions BLUETOOTH.

Contrairement à d'autres technologies de codage compatibles BLUETOOTH telles que SBC, elle fonctionne sans conversion descendante du contenu High-Resolution Audio ^{*1}.

Elle permet environ une transmission de données 3 fois supérieure ^{*2} par rapport aux autres technologies sur un réseau BLUETOOTH sans fil, avec une qualité de son inégalée, utilisant un codage efficace et une mise en paquets optimisée.

^{*1} Sauf les contenus de format DSD.

^{*2} En comparaison avec SBC lorsque le débit binaire 990 kbps (96/48 kHz) ou 909 kbps (88,2/44,1 kHz) est sélectionné.

Lorsque de la musique dans l'un des codecs ci-dessus est transmise à partir d'un périphérique connecté, l'enceinte bascule automatiquement sur ce codec et lit la musique.

Si le périphérique connecté prend en charge un codec de qualité sonore supérieure à SBC, vous devrez peut-être configurer le périphérique au préalable pour écouter de la musique avec le codec souhaité parmi les codecs pris en charge.

Reportez-vous au mode d'emploi fourni avec le périphérique concernant la configuration du codec.

Rubrique associée

- [Sélection de la qualité de lecture musicale par le biais d'une connexion BLUETOOTH \(Codec\)](#)

Enceinte sans fil
ULT FIELD 5

Arrêt de la connexion BLUETOOTH (après utilisation)

Une fois que vous avez fini d'écouter de la musique avec le périphérique BLUETOOTH, effectuez l'une des opérations ci-dessous pour arrêter la connexion BLUETOOTH.

Lorsque la connexion BLUETOOTH est désactivée, vous entendrez l'avertissement sonore émis par l'enceinte.

- Désactivez la fonction BLUETOOTH sur le périphérique BLUETOOTH.
Pour plus d'informations, reportez-vous au mode d'emploi fourni avec le périphérique.
- Éteignez le périphérique BLUETOOTH.
- Éteignez l'enceinte.

Astuce

- Lors de l'utilisation de la fonction de jumelage stéréo, si une enceinte est éteinte, l'autre enceinte s'éteindra automatiquement. La connexion BLUETOOTH entre eux est déconnectée.
- Une fois que vous avez fini d'écouter de la musique, la connexion BLUETOOTH risque de s'arrêter automatiquement selon le périphérique BLUETOOTH.

Rubrique associée

- [Mise hors tension](#)
- [Fonction Éteindre Automatiquement \(économie d'énergie\)](#)
- [Fonctionnalités de l'application « Sony | Sound Connect »](#)

Enceinte sans fil
ULT FIELD 5

Activation ou désactivation de la fonction BLUETOOTH



Vous pouvez connecter l'enceinte à partir d'un périphérique BLUETOOTH jumelé lorsque la fonction BLUETOOTH de l'enceinte est activée.

À l'achat, ce réglage est activé.

- 1 Appuyez de manière prolongée sur les touches – (volume) et  (BLUETOOTH) sur l'enceinte pendant environ 5 secondes.

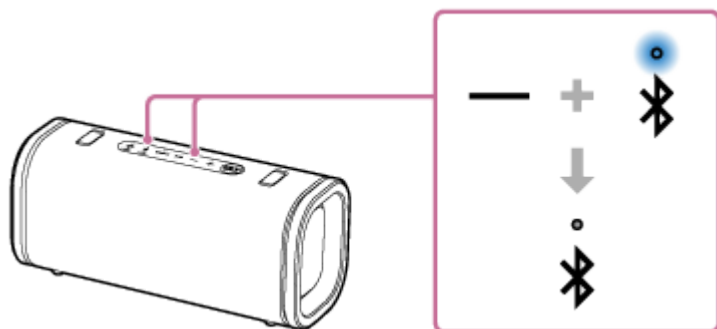
Le témoin  (BLUETOOTH) sur l'enceinte s'éteint et la fonction BLUETOOTH est désactivée.



Lorsque vous appuyez de nouveau de manière prolongée sur les touches – (volume) et  (BLUETOOTH) simultanément pendant environ 5 secondes, le témoin  (BLUETOOTH) s'allume et la fonction BLUETOOTH est activée.

Astuce

- Avec le périphérique précédemment connecté via une connexion BLUETOOTH, l'enceinte est reconnectée lorsque sa fonction BLUETOOTH est activée tant que la fonction BLUETOOTH du périphérique reste active.

Note

- Vous ne pouvez pas effectuer les opérations suivantes lorsque la fonction BLUETOOTH est désactivée :
 - Jumeler et/ou connecter avec le périphérique BLUETOOTH.
 - Utilisation de l'application « Sony | Sound Connect ».

Enceinte sans fil
ULT FIELD 5

Écoute de musiques d'un appareil audio portable, etc. via une connexion filaire

Vous pouvez écouter de la musique à partir d'un périphérique audio portable ou d'un appareil similaire via l'enceinte en connectant le périphérique avec un câble audio disponible dans le commerce.

Note

- Avant d'établir une connexion entre l'enceinte et un périphérique audio portable, baissez le volume de l'enceinte et du périphérique pour éviter l'émission d'un son trop élevé sur l'enceinte.

1 Connectez un périphérique à la prise AUDIO IN sur l'enceinte avec un câble audio disponible dans le commerce.

Pour le branchement, utilisez un câble audio doté d'une mini fiche stéréo (sans résistance) * à chaque extrémité.

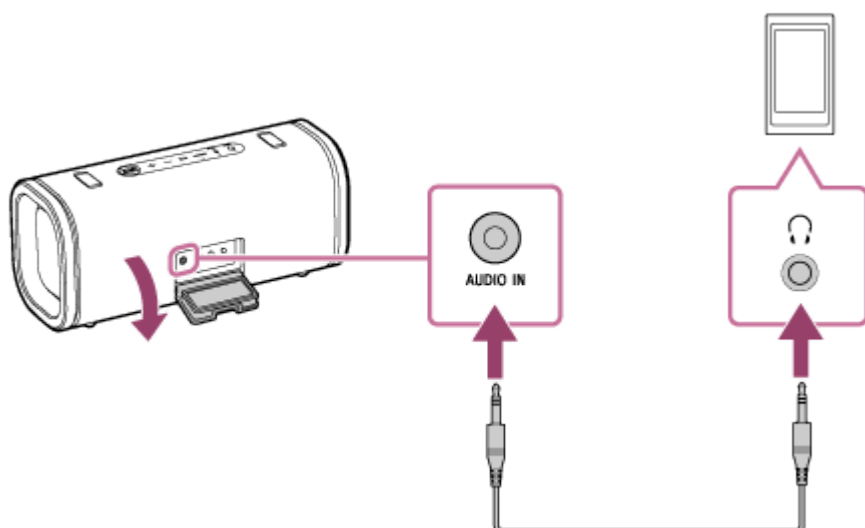

* Si vous utilisez un câble audio (doté de mini fiches stéréo) avec une résistance significative, le volume risque de baisser. Par conséquent, assurez-vous d'utiliser un câble (doté de mini fiches stéréo) sans résistance.

2 Allumez l'enceinte.

Vous entendez la tonalité de notification de l'enceinte et le témoin  (alimentation) sur l'enceinte s'allume en blanc.

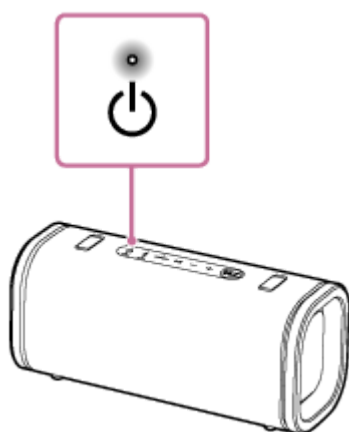

Allumez le périphérique branché puis lancez une lecture.

4 Réglez le volume à un niveau moyen sur le périphérique branché.

Si le volume est réglé par des opérations sur le périphérique audio portable connecté, le témoin  (alimentation) de l'enceinte ne clignote pas.

5 Appuyez sur les touches **-/+** (volume) sur l'enceinte pour régler le volume.

Lorsque vous appuyez sur les touches **-/+** (volume) pour régler le volume, le témoin  (alimentation) sur l'enceinte clignote une fois ou 3 fois.

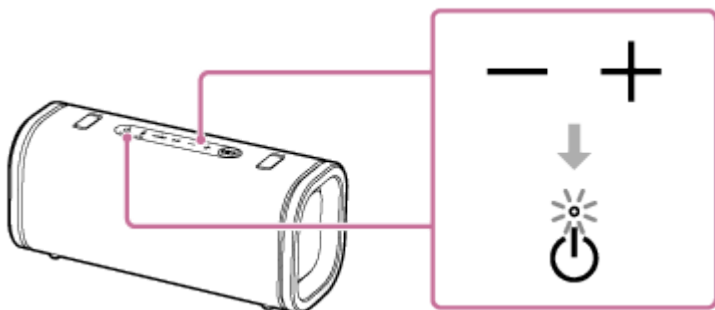

Astuce

- Si vous n'entendez pas le son, augmentez le volume sur le périphérique branché.
- En utilisant l'application « Sony | Sound Connect », vous pouvez lire de la musique à partir d'un périphérique connecté par une connexion BLUETOOTH via l'enceinte, même lorsqu'un autre périphérique est connecté à la prise AUDIO IN.

Note

- Lorsqu'un câble audio est branché sur la prise AUDIO IN, la priorité est donnée à la sortie audio via la prise AUDIO IN et la sortie audio du périphérique BLUETOOTH est désactivée. Selon l'état de la connexion BLUETOOTH, le témoin  (BLUETOOTH) s'allume ou clignote en bleu. Il ne s'agit pas toutefois d'une anomalie.
- Lors du branchement d'un périphérique audio portable sur la prise AUDIO IN et de l'écoute de musiques, vous ne pouvez pas utiliser les touches de l'enceinte pour effectuer certaines opérations telles qu'une pause, un saut vers le début de la prochaine piste ou un retour au début de la piste en cours.
- N'utilisez pas la prise AUDIO IN dans des lieux où l'enceinte risque d'être éclaboussée par de l'eau. Les accessoires et connecteurs fournis de cette enceinte (USB, AUDIO IN) ne sont pas étanches à l'eau ni résistants aux particules de poussière.
- Assurez-vous que le capuchon est correctement fermé après le débranchement du câble audio de l'enceinte. Le capuchon joue un rôle très important pour préserver l'étanchéité à l'eau et l'étanchéité aux poussières.

Enceinte sans fil
ULT FIELD 5

Changement des effets sonores

Vous pouvez profiter de la commutation des effets sonores sur l'enceinte.

Apprécier un son de graves profonds amélioré (touche ULT)

Vous pouvez effectuer l'une des procédures suivantes pour la configuration. À l'achat, le réglage ULT POWER SOUND est activé.

- Appuyez sur la touche ULT sur l'enceinte.
Chaque fois que vous appuyez sur la touche ULT, le réglage alterne entre ULT1, ULT2 et désactivé.
Chaque fois que le réglage est modifié, vous entendez la tonalité de notification de l'enceinte et la touche ULT s'allume ou s'éteint.

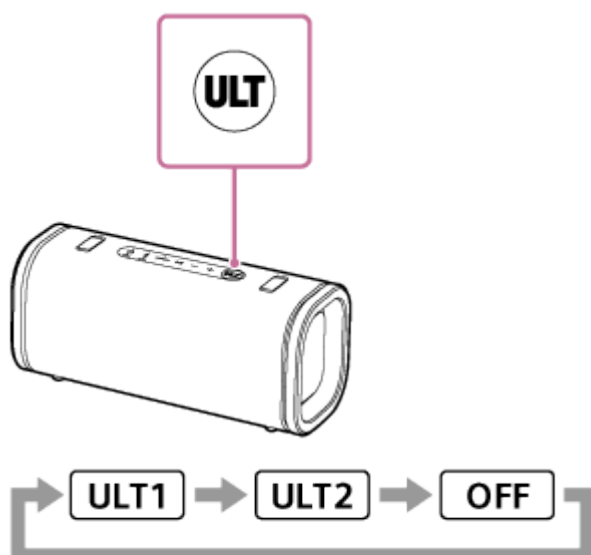

ULT1 : Accentue le son des basses profondes.

ULT2 : Accentue la sensation de puissance.

Arrêt : Désactive le réglage ULT POWER SOUND.

- Utilisation de l'application « Sony | Sound Connect ».
Dans l'application « Sony | Sound Connect », tapez sur [Sound Effect], puis sélectionnez l'un des paramètres [Off], [ULT1] ou [ULT2].

Astuce

- En utilisant l'application « Sony | Sound Connect », vous pouvez activer ou désactiver le son de notification lorsque vous appuyez sur la touche ULT.

Réglage de l'égaliseur selon vos préférences (CUSTOM)

Dans l'application « Sony | Sound Connect », tapez sur [Sound Effect], puis sélectionnez [CUSTOM].

Tapez sur [CUSTOM EQ], puis ajustez le réglage de l'égaliseur selon vos préférences.

Réglage automatique du son optimal en fonction de l'environnement (optimisation du champ sonore)

Cette technologie exclusive de détection de microphone détecte les bruits autour de l'enceinte pendant la lecture de musique pour effectuer automatiquement des réglages afin d'optimiser le son. À l'achat, l'optimisation du champ sonore est activée.

Pour modifier le réglage d'optimisation du champ sonore

Dans l'application « Sony | Sound Connect », modifiez le réglage [Sound Field Optimization].

Note

- Dans certains cas, le bruit environnant peut empêcher l'optimisation du son.
- Lors de l'utilisation de la fonction de jumelage stéréo ou de la fonction de connexion pour soirée, le réglage de l'optimisation du champ sonore est désactivé.
- Lorsque les effets sonores, tels que ULT POWER SOUND, sont activés, l'option de puissance STAMINA est automatiquement désactivée.

Enceinte sans fil
ULT FIELD 5

Écoute de musiques sans fil sur 2 enceintes (fonction de jumelage stéréo)

Pour utiliser la fonction de jumelage stéréo, 2 unités de ULT FIELD 5 sont nécessaires. En connectant 2 enceintes par une connexion BLUETOOTH, vous pouvez obtenir une écoute musicale plus captivante.

Une enceinte connectée par BLUETOOTH reproduit le son sur le canal gauche (côté gauche) et l'autre enceinte connectée par BLUETOOTH reproduit le son sur le canal droit (côté droit) pour reproduire une lecture en stéréo.

Avant de faire fonctionner l'enceinte, assurez-vous d'effectuer les tâches suivantes :

- Mettez à jour le logiciel préinstallé vers la version la plus récente sur chaque enceinte à connecter pour la fonction.
- Lorsque vous réglez les enceintes pour la fonction de jumelage stéréo, assurez-vous que les 2 enceintes à connecter pour la fonction sont situées à 1 m (3,2 pi) l'une de l'autre. Arrêtez toute musique en cours de lecture.
- Lors de la lecture de musique, assurez-vous que tous les périphériques à connecter pour la fonction se trouvent à une distance de 30 m (98,4 pi) de votre ligne de mire.
La portée maximale de communication peut être réduite selon les conditions ci-dessous.
 - Une personne, un objet métallique ou un mur fait obstacle entre l'enceinte et le périphérique BLUETOOTH.
 - Un périphérique de réseau local sans fil est utilisé à proximité de l'enceinte.
 - Un four à micro-ondes est utilisé à proximité de l'enceinte.
 - Un appareil émet un rayonnement électromagnétique à proximité de l'enceinte.

1 Allumez les deux enceintes.

Le témoin  (alimentation) sur l'enceinte s'allume.

Le témoin  (BLUETOOTH) sur l'enceinte clignote lentement.

Si le périphérique BLUETOOTH qui était précédemment connecté à l'enceinte se trouve à proximité, l'enceinte risque de se connecter automatiquement à celui-ci, et le témoin  (BLUETOOTH) peut s'allumer. Dans ce cas, désactivez la fonction BLUETOOTH du périphérique BLUETOOTH ou mettez le périphérique BLUETOOTH hors tension.

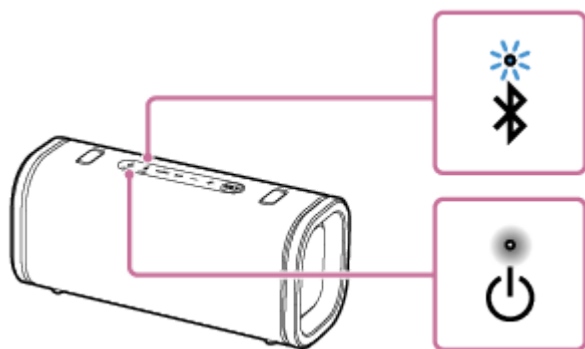

Lorsque l'enceinte ne possède aucune information sur le jumelage, par exemple lorsque vous utilisez la fonction BLUETOOTH pour la première fois après l'achat, le témoin  (BLUETOOTH) sur l'enceinte clignote deux fois en bleu.

2 Sur l'une des deux enceintes, appuyez de manière prolongée sur la touche (BLUETOOTH)/ ST PAIR (Jumelage stéréo) pendant environ 2 secondes.

Vous entendez la tonalité de notification et le témoin  (BLUETOOTH) et le témoin ST PAIR (Jumelage stéréo) sur l'enceinte clignotent lentement. Au bout d'environ 5 secondes, l'enceinte émet de nouveau la tonalité de notification et le témoin ST PAIR (Jumelage stéréo) arrête de clignoter et reste allumé.

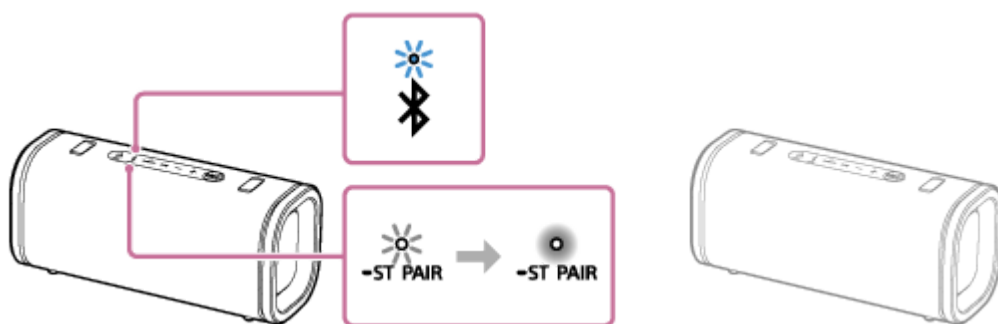

3 Sur l'autre enceinte, appuyez de manière prolongée sur la touche (BLUETOOTH)/ ST PAIR (Jumelage stéréo) pendant environ 2 secondes.

Vous entendez la tonalité de notification et le témoin  (BLUETOOTH) et le témoin ST PAIR (Jumelage stéréo) sur l'enceinte clignotent lentement.

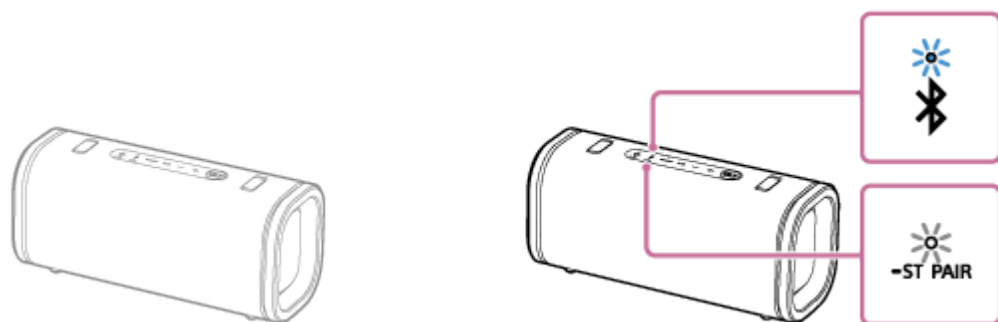

4 Vérifiez l'état du témoin sur chacune des 2 enceintes.

Une fois la connexion des enceintes avec la fonction de jumelage stéréo établie, vous entendrez le guidage vocal (Left/Right (Gauche/Droite)) de l'enceinte, puis le témoin ST PAIR (Jumelage stéréo) des deux enceintes reste allumé et le témoin  (BLUETOOTH) de la deuxième enceinte s'éteint.

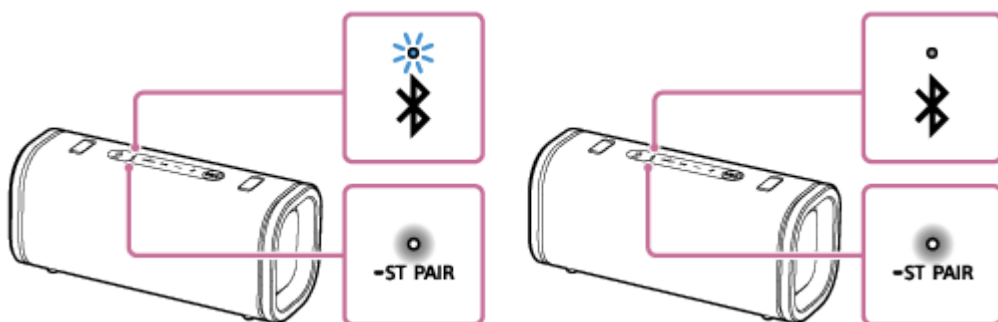

Astuce

- Lorsqu'une connexion des 2 enceintes est immédiatement établie par la fonction de jumelage stéréo, les témoins  (BLUETOOTH) et ST PAIR (Jumelage stéréo) peuvent ne pas clignoter. Au lieu de cela, le témoin ST PAIR (Jumelage stéréo) peut s'allumer.
- Réglez la deuxième enceinte au cours de 1 minute. Si le réglage n'est pas effectué au cours de 1 minute, le réglage de la première enceinte sera annulé.

5 Utilisez l'enceinte sur laquelle le témoin  (BLUETOOTH) clignote pour établir une connexion BLUETOOTH avec un périphérique BLUETOOTH.

Lorsque la connexion BLUETOOTH est établie, la tonalité de notification est émise par l'enceinte et le témoin  (BLUETOOTH) sur l'enceinte passe de l'état clignotant à allumé.

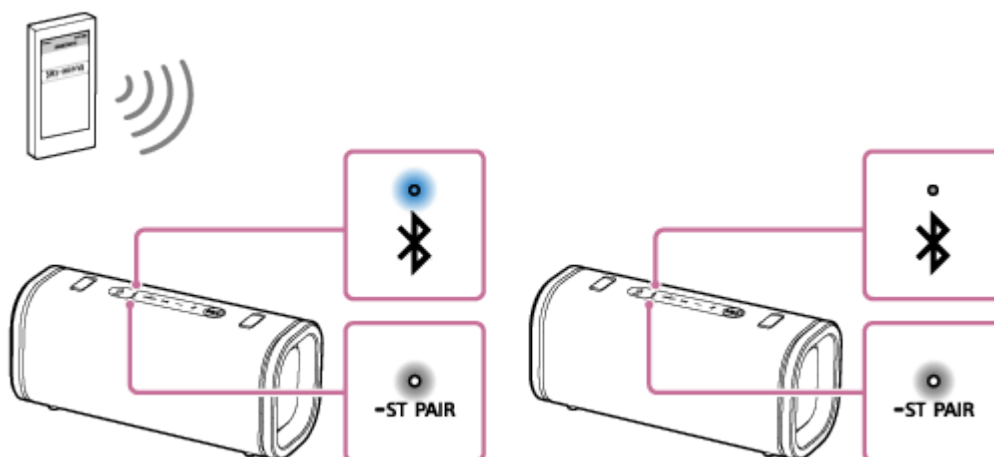

6 Commencez la lecture sur le périphérique BLUETOOTH, puis réglez le volume à un niveau adéquat.

7 Appuyez sur les touches -/+ (volume) sur l'une des enceintes pour régler le volume.

Le réglage du volume d'une enceinte modifie le volume de l'autre.

Pour la lecture en stéréo, le témoin  (BLUETOOTH) allumé désigne l'enceinte du canal gauche (côté gauche).

Pour arrêter la fonction de jumelage stéréo

Appuyez de manière prolongée sur la touche  (BLUETOOTH)/  ST PAIR (Jumelage stéréo) sur l'une des deux enceintes pendant environ 2 secondes jusqu'à ce que vous entendiez la tonalité de notification.



Le témoin ST PAIR (Jumelage stéréo) sur l'enceinte s'éteint.

Astuce

- Si un autre périphérique BLUETOOTH, tel qu'une souris BLUETOOTH ou un clavier BLUETOOTH, est raccordé au périphérique BLUETOOTH connecté à l'enceinte, le son peut être déformé ou des bruits peuvent être perçus dans l'enceinte. Dans ce cas, arrêtez la connexion BLUETOOTH entre le périphérique BLUETOOTH et les autres périphériques BLUETOOTH.
- Lorsque vous utilisez la fonction de jumelage stéréo, le codec passe automatiquement à SBC.
- La mise hors tension des enceintes ne désactive pas la fonction de jumelage stéréo. Lors de la remise sous tension de l'une des enceintes, elle essaie d'établir une connexion avec la fonction de jumelage stéréo. Pour utiliser la fonction de jumelage stéréo, mettez l'autre enceinte sous tension dans 1 minute qui suit. Toutefois, lorsque la fonction BLUETOOTH Standby est activée* sur les deux enceintes, la mise sous tension d'une des enceintes met automatiquement sous tension l'autre enceinte et établit une connexion pour la fonction de jumelage stéréo entre les enceintes.

* La fonction BLUETOOTH Standby n'est activée que si l'enceinte est branchée sur une prise secteur à l'aide de l'adaptateur secteur compatible USB PD.

Note

- Lorsque l'enceinte est en mode AUDIO IN, vous ne pouvez pas utiliser la fonction de jumelage stéréo. La connexion d'un périphérique audio, tel qu'un périphérique portable, à la prise AUDIO IN de l'enceinte met automatiquement l'enceinte en mode AUDIO IN et désactive la fonction de jumelage stéréo.
- Après le redémarrage ou l'initialisation d'une des enceintes avec la fonction de jumelage stéréo activée, assurez-vous d'appuyer sur la touche  (BLUETOOTH)/  ST PAIR (Jumelage stéréo) de l'autre enceinte pour désactiver la fonction de jumelage stéréo. Si vous continuez d'utiliser l'enceinte sans désactiver la fonction de jumelage stéréo, un problème se produira, tel que l'impossibilité d'établir une connexion BLUETOOTH ou une coupure du son.

- Lorsque la fonction de jumelage stéréo est activée, toute tentative, effectuée à partir du périphérique BLUETOOTH connecté, pour démarrer la deuxième enceinte échoue.

Rubrique associée

- [Utilisation de la fonction BLUETOOTH Standby \(activation automatique\)](#)
- [Comment maintenir le logiciel à jour \(pour une utilisation aisée de l'enceinte\)](#)

5-064-354-21(1) Copyright 2025 Sony Corporation

Enceinte sans fil
ULT FIELD 5

Lecture sans fil sur plusieurs enceintes (fonction de connexion pour soirée)

Vous pouvez connecter plusieurs enceintes (jusqu'à concurrence de 100 enceintes) compatibles avec la fonction de connexion pour soirée par des connexions BLUETOOTH et appréciez la lecture de musique.

Les produits compatibles avec la fonction Chaîne pour soirée sans fil ne sont pas applicables pour la connexion.

Pour plus d'informations sur les périphériques compatibles avec la fonction de connexion pour soirée, reportez-vous à l'URL suivante :

<https://www.sony.net/partyconnect-dvc/>

Avant de faire fonctionner l'enceinte, assurez-vous d'effectuer les tâches suivantes :





- Lorsque vous réglez les enceintes pour la fonction de connexion pour soirée, assurez-vous que les enceintes à connecter pour la fonction sont situées à 1 m (3,2 pi). Arrêtez toute musique en cours de lecture.
- Lors de la lecture de musique, assurez-vous que tous les périphériques à connecter pour la fonction se trouvent à une distance de 30 m (98,4 pi) de votre ligne de mire.
La portée maximale de communication peut être réduite selon les conditions ci-dessous.
 - Une personne, un objet métallique ou un mur fait obstacle entre l'enceinte et le périphérique BLUETOOTH.
 - Un périphérique de réseau local sans fil est utilisé à proximité de l'enceinte.
 - Un four à micro-ondes est utilisé à proximité de l'enceinte.
 - Un appareil émet un rayonnement électromagnétique à proximité de l'enceinte.

Astuce



- Mettez à jour le logiciel préinstallé vers la version la plus récente sur chaque enceinte à connecter via la fonction de connexion pour soirée.
- Les enceintes qui nécessitent l'application « Sony | Music Center » pour utiliser la fonction de connexion pour soirée ne peuvent pas se connecter à ULT FIELD 5 à l'aide de l'application « Sony | Music Center ». Pour vous connecter, mettez à jour le logiciel des enceintes à la dernière version et vous pourrez vous connecter à ULT FIELD 5 à l'aide des touches de l'enceinte. Pour plus d'informations, reportez-vous au Guide d'aide pour les enceintes.

1 Configurez la première enceinte.

L'opération ci-dessous est un exemple du réglage de ULT FIELD 5 en tant que première enceinte. Reportez-vous au mode d'emploi du périphérique utilisé pour configurer d'autres périphériques compatibles avec la fonction de connexion pour soirée.

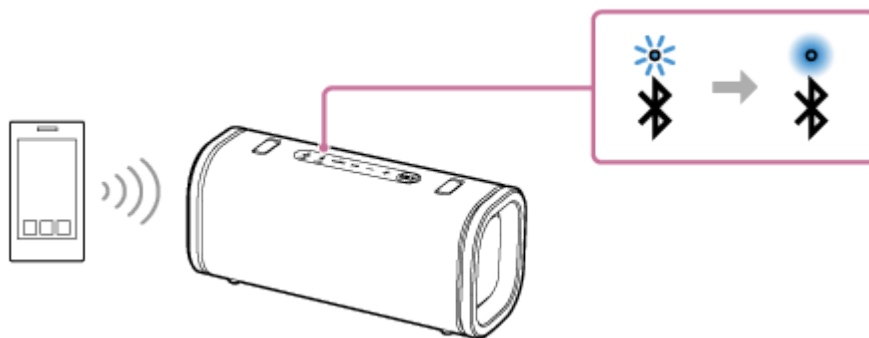
- Appuyez sur la touche  (alimentation) de l'enceinte.
Le témoin  (BLUETOOTH) sur l'enceinte clignote lentement.
Si le périphérique BLUETOOTH qui était précédemment connecté à l'enceinte se trouve à proximité, l'enceinte risque de se connecter automatiquement à celui-ci, et le témoin  (BLUETOOTH) peut s'allumer.
Lorsque l'enceinte ne possède aucune information sur le jumelage, par exemple lorsque vous utilisez la fonction BLUETOOTH pour la première fois après l'achat, le témoin  (BLUETOOTH) clignote deux fois en bleu.
- Connectez le périphérique BLUETOOTH à l'enceinte via une connexion BLUETOOTH.
Lorsque la connexion BLUETOOTH est établie, la tonalité de notification est émise par l'enceinte et le témoin  (BLUETOOTH) sur l'enceinte passe de l'état clignotant à allumé.



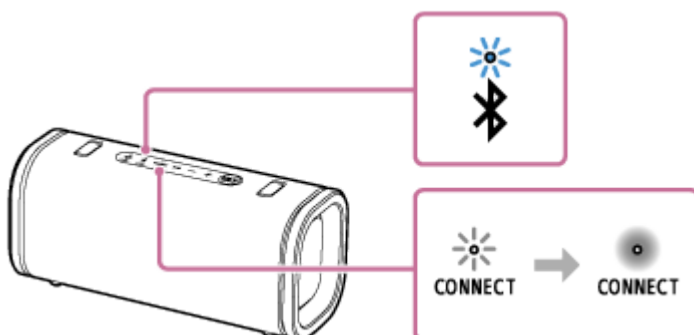

- Appuyez sur la touche CONNECT sur l'enceinte.
Vous entendez la tonalité de notification de l'enceinte, et le témoin  (BLUETOOTH) et le témoin CONNECT sur l'enceinte clignotent lentement. Au bout d'environ 5 secondes, l'enceinte émet de nouveau la tonalité de notification et le témoin CONNECT arrête de clignoter et reste allumé. Lorsque la connexion pour la fonction de connexion pour soirée est établie, le témoin  (BLUETOOTH) passe de l'état allumé à clignotant.



2 Connectez une deuxième enceinte.

L'opération ci-dessous est un exemple de connexion de ULT FIELD 5 en tant que deuxième enceinte. Reportez-vous au mode d'emploi du périphérique utilisé pour connecter d'autres périphériques compatibles avec la fonction de connexion pour soirée.

- Appuyez sur la touche  (alimentation) de l'enceinte.
- Appuyez sur la touche CONNECT sur l'enceinte.
Vous entendez la tonalité de notification de l'enceinte, et le témoin  (BLUETOOTH) et le témoin CONNECT sur l'enceinte clignotent lentement. Lorsque l'enceinte est connectée à la première enceinte, le témoin  (BLUETOOTH) s'éteint et le témoin CONNECT arrête de clignoter et reste allumé.

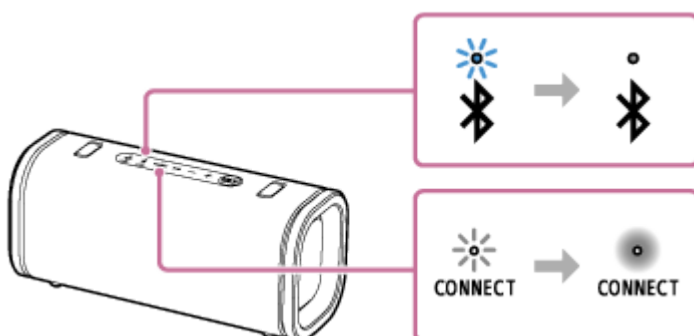

Astuce

- Connectez la deuxième enceinte au cours de 1 minute suivante. Après 1 minute ou plus écoulé, le réglage de l'enceinte est annulé.

3 Connectez une troisième, voire plusieurs autres enceintes.

Pour connecter d'autres enceintes, recommencez l'étape 2.

Astuce

- Connectez la troisième enceinte ou les enceintes supplémentaires au cours des 30 secondes suivant la connexion de l'enceinte précédente. Au bout des 30 secondes, il est impossible de connecter l'enceinte.
- Si vous souhaitez ajouter une autre enceinte après avoir terminé les réglages (après 30 secondes ou plus), appuyez sur la touche CONNECT sur la première enceinte, puis effectuez l'étape 2.

Lorsqu'une connexion pour la fonction de connexion pour soirée est établie, les témoins CONNECT de toutes les enceintes s'allument. Puis, le témoin  (BLUETOOTH) sur la première enceinte passe de l'état clignotant à l'état allumé.

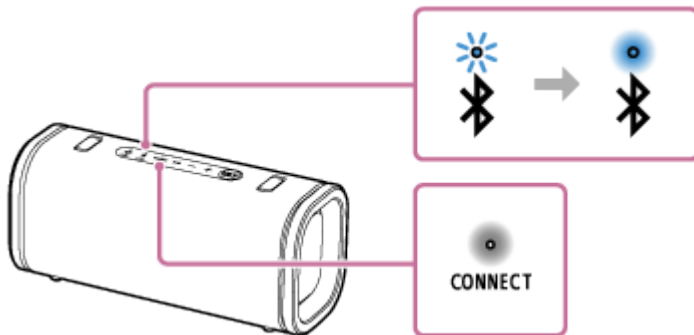

4 Démarrez la lecture sur le périphérique BLUETOOTH connecté, puis réglez le volume.

La même musique est lue de toutes les enceintes.

Lors du réglage du volume sur le périphérique BLUETOOTH ou l'enceinte connectée au périphérique BLUETOOTH (l'enceinte configurée en premier), les volumes de toutes les enceintes sont automatiquement corrigés. Pour les autres enceintes (la deuxième ou les autres enceintes), vous pouvez également régler le volume sur chacune d'entre elles.

Pour désactiver la fonction de connexion pour soirée

● Pour désactiver toutes les connexions et la fonction de connexion pour soirée

Sur l'enceinte dont le témoin  (BLUETOOTH) est allumé (l'enceinte configurée en premier), appuyez de manière prolongée sur la touche CONNECT jusqu'à ce que vous entendiez la notification sonore de l'enceinte et que le témoin CONNECT s'éteigne.

Astuce

- La connexion d'un périphérique audio, tel qu'un périphérique portable, à la prise AUDIO IN de l'enceinte dont le témoin  (BLUETOOTH) est allumé (l'enceinte configurée en premier) place automatiquement l'enceinte en mode AUDIO IN et désactive la fonction de connexion pour soirée.

● Pour désactiver seulement 1 enceinte

Sur l'enceinte pour laquelle vous souhaitez désactiver la fonction de connexion pour soirée (une enceinte configurée en tant que deuxième enceinte ou suivante), appuyez de manière prolongée sur la touche CONNECT jusqu'à ce que vous entendiez la notification sonore émise par l'enceinte et que le témoin CONNECT s'éteigne.

Astuce

- La connexion d'un périphérique audio, tel qu'un périphérique portable à la prise AUDIO IN d'une enceinte sur laquelle vous voulez désactiver la fonction de connexion pour soirée (une enceinte configurée comme deuxième enceinte ou suivante) met automatiquement l'enceinte en mode AUDIO IN et désactive la fonction de connexion pour soirée pour cette enceinte particulière.

Astuce

- L'éclairage et la touche ULT de l'enceinte s'allument différemment selon le modèle qui est configuré comme première enceinte.
- Lorsque vous utilisez la fonction de connexion pour soirée, le codec passe automatiquement à SBC.

Note

- Lors du visionnage de films avec la fonction de connexion pour soirée, un décalage peut se produire entre la vidéo et l'audio.
- Lorsque l'enceinte est en mode AUDIO IN, vous ne pouvez pas utiliser la fonction de connexion pour soirée.

Rubrique associée

- [Comment maintenir le logiciel à jour \(pour une utilisation aisée de l'enceinte\)](#)

5-064-354-21(1) Copyright 2025 Sony Corporation

Enceinte sans fil
ULT FIELD 5

Fonctionnalités de l'application « Sony | Sound Connect »

Lorsque le smartphone, sur lequel l'application « Sony | Sound Connect » est installée, et l'enceinte sont connectés via une connexion BLUETOOTH, les opérations listées ci-dessous sont disponibles.

Opérations pouvant être effectuées sur l'enceinte avec l'application « Sony | Sound Connect »

- Mise à jour du logiciel de l'enceinte
- Spécifier les réglages Notification et guide vocal
- Sélection de Qualité de connexion Bluetooth (Priorité à la qualité sonore/Priorité à la connexion stable)
- Éteindre l'enceinte
- Activer/désactiver le mode Entretien batterie de l'enceinte
- Activer/désactiver la fonction Bluetooth Standby
- Spécifier les réglages de la fonction Éteindre Automatiquement
- Activation/désactivation de l'option d'alimentation STAMINA
- Changement de périphériques avec une connexion à plusieurs points
- Vérifiez la version du logiciel de l'enceinte
- Voir l'état de la connexion BLUETOOTH entre l'enceinte et le smartphone
- Afficher le codec de connexion BLUETOOTH
- Voir la puissance restante de la batterie rechargeable de l'enceinte
- Afficher l'état de la fonction de jumelage stéréo et de la fonction de connexion pour soirée
- Réglage de la qualité sonore et réglage du Égaliseur
- Démarrer/mettre en pause la lecture de la musique ou sauter au début de la piste précédente/en cours/suivante
- Réglage du volume pour la lecture de musique
- Fonction d'éclairage
- Commutation de la lecture entre les périphériques connectés via la connexion BLUETOOTH et la prise AUDIO IN
- Jumelage facile
- Fonction soirée (DJ Control/Party Light)

Astuce

- Le niveau de contrôle avec l'application « Sony | Sound Connect » varie selon le périphérique connecté. Les spécifications et la conception de l'application peuvent être modifiées sans préavis.

Rubrique associée

- [Activation/Désactivation de l'éclairage de l'enceinte \(fonction d'éclairage\)](#)
- [Connexion simultanée de l'enceinte à 2 périphériques BLUETOOTH \(connexion à plusieurs points\)](#)
- [Écoute de musiques d'un périphérique par le biais d'une connexion BLUETOOTH](#)
- [Sélection de la qualité de lecture musicale par le biais d'une connexion BLUETOOTH \(Codec\)](#)
- [Écoute de musiques d'un appareil audio portable, etc. via une connexion filaire](#)
- [Changement des effets sonores](#)
- [Écoute de musiques sans fil sur 2 enceintes \(fonction de jumelage stéréo\)](#)
- [Lecture sans fil sur plusieurs enceintes \(fonction de connexion pour soirée\)](#)
- [Installation de l'application « Sony | Sound Connect »](#)
- [Comment maintenir le logiciel à jour \(pour une utilisation aisée de l'enceinte\)](#)

5-064-354-21(1) Copyright 2025 Sony Corporation

Enceinte sans fil
ULT FIELD 5

Installation de l'application « Sony | Sound Connect »

1 Téléchargez l'application « Sony | Sound Connect » et installez l'application sur votre smartphone.

Pour les modèles de pays et de régions, à l'exclusion du territoire chinois :

L'application « Sony | Sound Connect » peut être téléchargée depuis la boutique Google Play ou App Store.

Pour les modèles sur le territoire chinois :

L'application « Sony | Sound Connect » peut être téléchargée depuis la boutique Sony Style ou App Store.



2 Une fois l'installation terminée, démarrez l'application « Sony | Sound Connect ».

Rubrique associée

- [Fonctionnalités de l'application « Sony | Sound Connect »](#)

Enceinte sans fil
ULT FIELD 5

Accès aux informations d'assistance depuis l'application « Sony | Sound Connect »

Vous pouvez accéder aux dernières informations sur l'assistance de l'application « Sony | Sound Connect ».

- 1** Sélectionnez [Help] dans l'écran de l'application « Sony | Sound Connect » pour ouvrir la page d'assistance.
- 2** Sélectionnez l'élément de votre choix.

Enceinte sans fil
ULT FIELD 5

Comment maintenir le logiciel à jour (pour une utilisation aisée de l'enceinte)

En actualisant le logiciel de l'enceinte à la dernière version, sur l'application « Sony | Sound Connect », vous pouvez profiter de nouvelles fonctions et aussi résoudre certains problèmes.

Veillez à maintenir à jour le logiciel de l'enceinte pour utiliser l'enceinte.

Pour plus d'informations sur les dernières mises à jour du logiciel de l'enceinte et la procédure d'application d'une mise à jour, visitez le site Internet d'assistance et consultez les notifications et les informations appropriées.

Lorsque [Download software automatically] est activé dans l'application « Sony | Sound Connect », les mises à jour sont automatiquement téléchargées et transférées vers l'enceinte.

Vous pouvez aussi effectuer des mises à jour du logiciel de l'enceinte en suivant la procédure ci-dessous.

- 1** Téléchargez une mise à jour depuis le serveur sur le smartphone sur lequel l'application « Sony | Sound Connect » est installée.
- 2** Transférez cette mise à jour depuis votre smartphone à l'enceinte.
- 3** Actualisez le logiciel de l'enceinte en suivant les instructions affichées à l'écran.

Note

- Lorsque le smartphone, qui est utilisé pour le téléchargement et le transfert des mises à jour vers l'enceinte, a d'autres périphériques BLUETOOTH connectés, maintenez tous les périphériques BLUETOOTH désactivés jusqu'à ce que le processus de mise à jour sur l'enceinte soit terminé. Si les périphériques connectés au smartphone sont des périphériques compatibles avec Bluetooth Low Energy standard (y compris un périphérique portable et une montre intelligente), le processus de mise à jour du logiciel de l'enceinte peut échouer.
- Si le processus de mise à jour sur l'enceinte ne peut pas être effectué, procédez comme suit et essayez de nouveau.
 - Sur votre smartphone, fermez toutes les applications sauf l'application « Sony | Sound Connect ».
 - Chargez les batteries de l'enceinte et de votre smartphone suffisamment pour le processus de mise à jour.
 - Rapprochez le plus possible l'enceinte et votre smartphone, utilisé pour le téléchargement et le transfert des mises à jour sur l'enceinte.
 - Éloignez votre smartphone d'autres périphériques LAN sans fil et/ou de périphériques BLUETOOTH lors de l'exécution de la mise à jour.
 - Désactivez le mode économie d'énergie sur votre smartphone*. En mode économie d'énergie, certains smartphones empêchent la finalisation du processus de mise à jour selon la version du système d'exploitation.

* Le nom de mode varie selon le smartphone utilisé.

Rubrique associée

- [Fonctionnalités de l'application « Sony | Sound Connect »](#)

Enceinte sans fil
ULT FIELD 5

À propos des témoins

Témoin CHARGE (orange)

Éteint	La charge de la batterie est terminée.
Allumé	La charge de la batterie est en cours.
Clignotement lent	La charge de la batterie intégrée est inférieure ou égale à 20 % et la batterie doit être chargée.
Clignote 3 fois puis s'éteint	Lorsque le témoin clignote 3 fois et que l'enceinte s'éteint après l'avoir allumée, la charge de la batterie intégrée est épuisée et la batterie doit être chargée.

Note

- La batterie intégrée de l'enceinte se charge automatiquement lorsque l'enceinte est sous tension tant que cette dernière reste branchée sur une prise secteur à l'aide d'un adaptateur secteur compatible USB PD. Selon l'utilisation de l'enceinte, toutefois, cela peut prendre un certain temps avant la fin de la charge selon l'utilisation de l'enceinte. Il est conseillé de mettre l'enceinte hors tension avant le chargement de la batterie.
- Selon le type ou les caractéristiques techniques de l'adaptateur secteur compatible USB PD, si vous utilisez l'enceinte à un volume élevé, la charge restante de la batterie intégrée rechargeable peut diminuer ou l'enceinte peut s'éteindre même lorsque cette dernière est branchée sur une prise secteur avec l'adaptateur secteur compatible USB PD. Il ne s'agit pas toutefois d'une anomalie. Dans ce cas, mettez l'enceinte hors tension et chargez pleinement la batterie avant de réutiliser l'enceinte.
- Si la température ambiante est extrêmement basse ou élevée, le chargement de la batterie intégrée s'arrêtera pour des raisons de sécurité. Il peut également s'arrêter s'il dure trop longtemps. Si un tel cas se produit, augmentez ou diminuez la température de fonctionnement pour qu'elle se trouve entre 5 °C et 35 °C (41 °F et 95 °F), débranchez et rebranchez le câble USB, puis laissez la batterie se charger à nouveau.

Témoin (alimentation)

Éteint	L'enceinte est éteinte.
Allumé (blanc)	L'enceinte est allumée.
Allumé (orange)	L'enceinte est éteinte. La fonction BLUETOOTH Standby est activée.

Clignote (blanc ou orange)	<ul style="list-style-type: none"> ● Chaque fois que vous appuyez sur les touches –/+ (volume), le témoin clignote une fois en blanc. ● Lorsque vous appuyez sur les touches –/+ (volume) et que le volume est réglé à son niveau le plus faible (0) ou plus élevé (50), le témoin clignote 3 fois en blanc. ● Si vous appuyez de manière prolongée sur les touches ► (lecture) et CONNECT simultanément pendant environ 5 secondes et que la fonction Éteindre Automatiquement est désactivée, le témoin clignote 3 fois en orange. ● Si vous appuyez de manière prolongée sur les touches ► (lecture) et CONNECT simultanément pendant environ 5 secondes et que la fonction Éteindre Automatiquement est activée, le témoin clignote deux fois en orange. ● Si vous appuyez de manière prolongée sur les touches ► (lecture) et ✎ (BLUETOOTH) simultanément pendant environ 2 secondes et que la préférence « Priorité à la connexion stable » est sélectionnée pour la qualité de connexion BLUETOOTH, le témoin clignote 3 fois en blanc. ● Si vous appuyez de manière prolongée sur les touches ► (lecture) et ✎ (BLUETOOTH) simultanément pendant environ 2 secondes et que la préférence « Priorité à la qualité sonore » est sélectionnée pour la qualité de connexion BLUETOOTH, le témoin clignote deux fois en blanc.
Clignote lentement (blanc)	Une mise à jour est appliquée au logiciel intégré.
Clignotement double (orange)	Une anomalie de la température interne ou de la batterie rechargeable intégrée est détectée. Éteignez l'enceinte, débranchez le câble USB, patientez quelques instants, puis redémarrez l'enceinte. Pour plus d'informations, reportez-vous à Remarques sur le chargement .
Clignotement triple (orange)	Une anomalie, telle qu'une touche défaillante ou la déconnexion d'une connexion BLUETOOTH, est détectée (erreur de circuit électrique). Suivez les étapes décrites dans Redémarrage de l'enceinte pour redémarrer l'enceinte.

Témoin ✎ (BLUETOOTH) (bleu)

Éteint	La fonction BLUETOOTH n'est pas activée sur l'enceinte.
Allumé	L'enceinte est connectée à un périphérique BLUETOOTH.

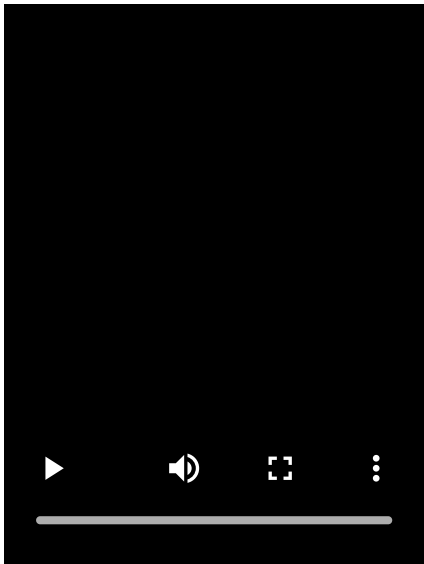
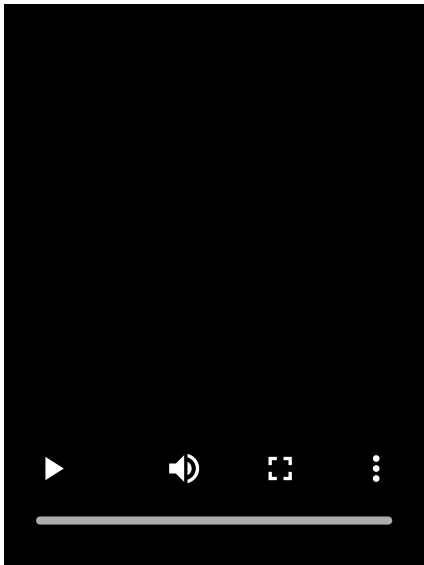
Clignotement double	<p>L'enceinte se trouve en mode de jumelage.</p> 
Clignotement lent	<p>L'enceinte attend de se connecter à un périphérique BLUETOOTH.</p> 

Témoin multicolore (touche ULT)

Allumé	Le mode sonore est réglé sur ULT1 ou ULT2.
Éteint	Le mode sonore est réglé sur un autre réglage que ULT1 ou ULT2.

Témoin ST PAIR (Jumelage stéréo) (blanc)

Clignotement lent	L'enceinte attend l'établissement d'une connexion pour la fonction de jumelage stéréo. Le témoin clignote lorsque la connexion pour la fonction de jumelage stéréo échoue.
Allumé	La fonction de jumelage stéréo est utilisée sur l'enceinte.

Témoin CONNECT (blanc)

Clignotement lent	L'enceinte attend l'établissement d'une connexion pour la fonction de connexion pour soirée. Le témoin clignote lorsque la connexion pour la fonction de connexion pour soirée échoue.
-------------------	--

Allumé	La fonction de connexion pour soirée est utilisée sur l'enceinte. Les témoins CONNECT de toutes les enceintes connectées pour la fonction de connexion pour soirée s'allument.
--------	--

Rubrique associée

- [Pièces et commandes](#)
- [Fonctionnalités de l'application « Sony | Sound Connect »](#)

5-064-354-21(1) Copyright 2025 Sony Corporation

Enceinte sans fil
ULT FIELD 5

Précautions

Sécurité

- Reportez-vous au Guide de référence fourni avec l'enceinte.
- La plaque signalétique et d'importantes informations de sécurité figurent aux emplacements suivants :
 - à l'intérieur du capuchon à l'arrière de l'enceinte

Rangement

- Pour éviter tout risque de dysfonctionnement, évitez les emplacements ci-dessous lors du placement ou du rangement de cette enceinte.
 - un endroit soumis à des températures élevées, tel que sous la lumière directe du soleil, sous un dispositif d'éclairage, à proximité d'une source de chaleur ou dans un sauna ;
 - à l'intérieur d'un véhicule dont les vitres sont fermées (surtout en été) ;
 - un endroit exposé à de l'air chaud, provenant d'un sèche-cheveux par exemple ;
 - un endroit très poussiéreux ;
 - un endroit soumis à de fortes vibrations.
- Placez cette enceinte sur une surface plane et de niveau. Lorsqu'elle est placée sur une surface inclinée, l'enceinte peut se renverser ou tomber de la surface en raison de ses propres vibrations, entraînant des blessures, des dysfonctionnements ou une dégradation des performances.
- Selon les conditions dans lesquelles cette enceinte est placée, elle peut se renverser ou tomber de la surface. Ne laissez aucun objet de valeur à proximité de l'enceinte.
- Cette enceinte n'est pas antimagnétique. Veuillez éloigner les objets sensibles à un rayonnement magnétique (cassettes enregistrées, montres, cartes de paiement, cartes de crédit avec codage magnétique, etc.) de l'enceinte. N'oubliez pas ces recommandations lorsque vous transportez l'enceinte.

Autres remarques

- Lorsqu'elle est placée dans un environnement extrêmement chaud ou froid, l'enceinte arrête la charge de la batterie pour des raisons de sécurité. Lorsque la batterie est maintenue en charge pendant une période prolongée, l'enceinte peut aussi arrêter la charge de la batterie. Dans ce cas, assurez-vous que la température ambiante se trouve dans la plage de température de charge de batterie (5 °C - 35 °C (41 °F - 95 °F)), débranchez et rebranchez le câble USB, puis chargez la batterie de nouveau.
- Lorsque vous utilisez cette enceinte pendant une période prolongée, sa température peut s'élever ; il ne s'agit pas d'un dysfonctionnement.
- Si vous écoutez de la musique alors que l'enceinte est en cours de charge ou dans un endroit où la température ambiante est élevée, le volume peut être réglé automatiquement pour des raisons de sécurité.

- Du bruit ou des interruptions sonores risquent de se produire selon le périphérique BLUETOOTH connecté à l'enceinte, l'environnement de communication ou l'usage.
- Même si vous envisagez de ne pas utiliser l'enceinte pendant une période prolongée, chargez entièrement la batterie tous les 6 mois pour maintenir son niveau de performance.
- Si votre peau reste longtemps en contact avec la lampe lorsque celle-ci est allumée, il y a un risque de brûlures à basse température. Pour transporter l'enceinte en utilisant la sangle d'épaule, etc. lorsqu'elle est allumée, éteignez la lampe (fonction d'éclairage).
- Lorsque l'éclairage de l'enceinte est lumineux et éblouissant, éclairez la pièce ou éteignez la fonction d'éclairage.
- En cas de question ou problème concernant cette enceinte qui n'est pas traité dans ce manuel, veuillez consulter l'assistance Sony ou votre distributeur Sony le plus proche.

5-064-354-21(1) Copyright 2025 Sony Corporation

Enceinte sans fil
ULT FIELD 5

Remarques sur le chargement

Cycle de vie de la batterie au lithium-ion intégrée

- Même si vous envisagez de ne pas utiliser l'enceinte pendant une période prolongée, chargez suffisamment la batterie intégrée tous les 6 mois pour maintenir son niveau de performance.
- Si l'enceinte n'a pas été utilisée pendant une période prolongée, le chargement de la batterie intégrée peut durer plus longtemps.
- La batterie intégrée rechargeable a un cycle de vie. Avec le temps et un certain nombre d'utilisations de la batterie intégrée, l'autonomie maximale de la batterie intégrée rechargeable diminue lentement. Lorsque l'autonomie de la batterie intégrée s'avère très réduite, même en la chargeant au maximum, contactez l'assistance Sony ou votre revendeur Sony le plus proche.
- La batterie intégrée rechargeable peut être à la fin de son cycle de vie lorsque son autonomie semble très réduite.
- Le cycle de vie de la batterie intégrée rechargeable varie selon l'usage, l'environnement et la méthode de stockage.

Mise en garde

Lorsque l'enceinte détecte une anomalie de la température interne ou de la batterie rechargeable intégrée, le témoin  (alimentation) (orange) sur l'enceinte commence à clignoter par séquence de deux clignotements.

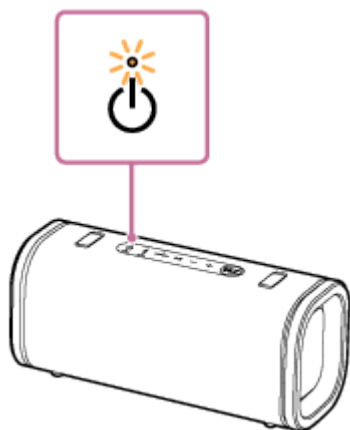

Si une anomalie est détectée, débranchez le câble USB, patientez quelques instants, puis rallumez l'enceinte (en maintenant enfoncée la touche  (alimentation) sur l'enceinte pendant environ 10 secondes). Si le problème persiste, contactez l'assistance Sony ou votre revendeur Sony le plus proche.

Note

- Le temps de charge varie en fonction des conditions d'utilisation de la batterie intégrée.
- Chargez l'enceinte dans une température ambiante entre 5 °C et 35 °C (41 °F et 95 °F). Sachez que la température de la pièce peut descendre à 5 °C (41 °F) ou moins selon la saison, surtout en hiver.
- L'enceinte chauffe pendant le chargement. Il ne s'agit pas d'une anomalie.
- Évitez d'exposer l'enceinte à une variation brutale de température, à la lumière directe du soleil, à l'humidité, aux grains de sable ou de poussière, ou à des chocs mécaniques. En outre, ne laissez jamais l'enceinte dans une voiture garée en plein soleil.

- La batterie intégrée de l'enceinte se charge automatiquement lorsque l'enceinte est sous tension tant que cette dernière reste branchée sur une prise secteur à l'aide d'un adaptateur secteur compatible USB PD. Toutefois, cela peut prendre un certain temps avant la fin de la charge selon l'utilisation de l'enceinte. Il est conseillé de mettre l'enceinte hors tension avant le chargement de la batterie.
- Dans un environnement extrêmement chaud ou extrêmement froid, le chargement s'arrête par mesure de sécurité. Une durée de chargement trop longue arrête également le chargement. Pour corriger ces problèmes, débranchez le câble USB de l'enceinte, puis rebranchez-le dans un lieu où la température de charge de batterie se trouve entre 5 °C et 35 °C (41 °F et 95 °F).
- Si la batterie intégrée est sous une charge élevée pendant la charge, la charge s'arrête pour des raisons de sécurité. Dans ce cas, baissez le volume ou arrêtez la lecture.
- Si vous écoutez de la musique alors que l'enceinte est en cours de charge ou dans un endroit où la température ambiante est élevée, le volume peut être réglé automatiquement pour des raisons de sécurité.
- Le chargement depuis un concentrateur USB n'est garanti que lorsque vous utilisez un concentrateur USB autoalimenté sur lequel est apposé un logo autorisé.

Rubrique associée

- [Chargement de l'enceinte](#)
- [Redémarrage de l'enceinte](#)

5-064-354-21(1) Copyright 2025 Sony Corporation

Enceinte sans fil
ULT FIELD 5

Remarques sur l'étanchéité à l'eau et l'étanchéité aux poussières

À propos de l'étanchéité à l'eau et de l'étanchéité aux poussières de l'enceinte

L'enceinte, avec le capuchon fixé fermement, est conforme à la norme d'étanchéité à l'eau IPX7^{*1} comme spécifié à la section « Degré de protection contre la pénétration d'eau » de la norme IEC60529 « Indice de protection contre la pénétration (Code IP) »^{*3}, ainsi qu'à la norme d'étanchéité aux poussières IP6X^{*2} comme spécifié à la section « Degré de protection contre des corps étrangers solides »^{*3}.

Liquides auxquels s'applique la notion d'étanchéité à l'eau

Champ d'application	eau douce, eau du robinet, eau d'une piscine, eau salée
Hors du champ d'application	liquides autres que ceux mentionnés ci-dessus (eau savonneuse, eau avec détergent ou produits de bain, shampoing, eau de source chaude, etc.)

^{*1} Équivalence IPX7 : L'enceinte a été testée et maintient son caractère fonctionnel lorsqu'elle est immergée doucement dans l'eau à une profondeur de 1 m (3,2 pi) pendant 30 minutes.

^{*2} Équivalence IP6X : L'enceinte a été testée et continue de bloquer les particules de poussière après avoir été placée pendant 8 heures dans un appareil de test contenant des particules de poussière d'un diamètre allant jusqu'à 75 µm.

^{*3} Les connecteurs et accessoires de cet appareil fournis (USB, AUDIO IN) ne sont pas étanches ni résistants aux particules de poussière. Pour réduire le risque d'incendies ou d'électrocution, n'exposez pas l'enceinte à l'eau ou aux gouttes d'eau lorsque vous utilisez un des connecteurs (USB, AUDIO IN).

La capacité d'étanchéité à l'eau de l'enceinte est fondée sur nos mesures réalisées dans les conditions décrites ici. N'oubliez pas que la garantie ne couvre pas les défaillances consécutives à l'immersion dans l'eau ou l'intrusion de poussières provenant d'un mauvais emploi par l'utilisateur.

Pour conserver les caractéristiques d'étanchéité à l'eau et à la poussière

Veuillez observer les précautions ci-dessous pour assurer une utilisation correcte de l'enceinte.

- Ne versez pas d'eau très chaude et ne soufflez pas de l'air chaud provenant d'un sèche-cheveux ou d'un autre appareil, directement sur l'enceinte. En outre, n'utilisez jamais l'enceinte dans un endroit soumis à des températures élevées, tel qu'à proximité d'une source de chaleur ou dans un sauna.
- Manipulez le capuchon à l'arrière de l'enceinte avec précaution. Le capuchon joue un rôle très important pour préserver l'étanchéité à l'eau et l'étanchéité aux poussières. Lorsque vous utilisez l'enceinte, assurez-vous que le capuchon est complètement fermé. Quand vous fermez le capuchon, veillez à ne laisser aucun corps étranger pénétrer à l'intérieur. Si le capuchon n'est pas complètement fermé, l'étanchéité à l'eau et l'étanchéité aux poussières risquent de se détériorer et de provoquer une défaillance de l'enceinte en raison de la pénétration de l'eau ou de particules de poussière à l'intérieur de celle-ci.

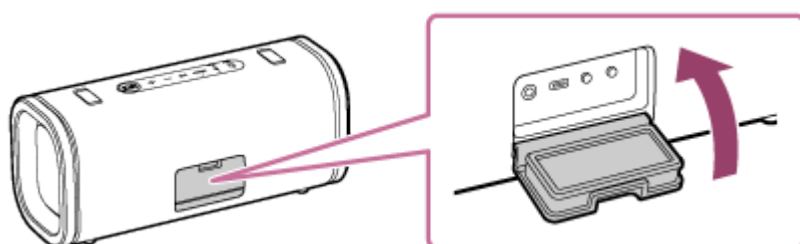

Enceinte sans fil
ULT FIELD 5

Comment prendre soin d'une enceinte ?

Vous pourrez utiliser l'enceinte et la sangle d'épaule plus confortablement et plus longtemps si vous suivez la procédure d'entretien ci-dessous.

- Si la surface de l'enceinte est encrassée d'une des manières suivantes, lavez l'enceinte à l'eau claire (eau du robinet, etc.) immédiatement pour éliminer la saleté. Si vous laissez des saletés sur la surface, la partie en tissu ou la section du radiateur passif (a) peut se décolorer ou se détériorer, ou bien l'enceinte risque de ne plus fonctionner correctement.

Ex.

- Si du sel, du sable, etc. adhère sur l'enceinte après une utilisation sur la plage ou au bord de la piscine, etc.
- Si l'enceinte est tâchée par de la sueur ou des corps étrangers (crème solaire, huile de bronzage, etc.)

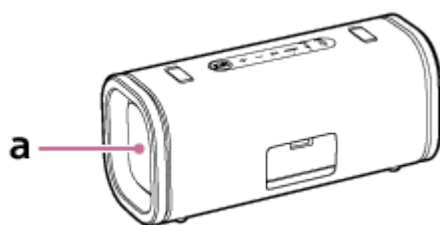

- Si l'enceinte reste mouillée, du tartre ou des moisissures risquent de se développer et par conséquent d'encrasser l'enceinte. Si l'enceinte a été utilisée tout en étant mouillée, il est recommandé d'essuyer les gouttelettes d'eau sur les surfaces de l'enceinte et de laisser l'enceinte sécher dans un endroit bien ventilé.
- La qualité du son peut changer lorsque de l'eau pénètre dans l'enceinte ou la partie du radiateur passif de l'enceinte. Cela ne constitue pas un dysfonctionnement. Essuyez l'humidité sur sa surface, puis placez l'enceinte sur un chiffon doux et sec pour évacuer l'eau recueillie à l'intérieur de l'enceinte. Ensuite, laissez aussi sécher l'enceinte dans un endroit bien aéré jusqu'à ce que l'humidité disparaisse.

Note

- Si la surface de l'enceinte est sale, n'utilisez pas de détergent, diluant, benzène, alcool, etc. pour nettoyer l'enceinte, sous peine d'affecter la fonction qui repousse l'eau de la partie en tissu de l'enceinte.
- Surtout dans les régions froides, veillez à éliminer l'humidité après avoir utilisé l'enceinte. Si vous laissez l'humidité sur la surface de l'enceinte, celle-ci risque de geler et de ne plus fonctionner correctement.
- Si des grains de sable, etc. pénètrent dans la partie en tissu, l'intérieur des capuchons de rangement ou toute autre partie de l'enceinte, enlevez-les avec soin. N'utilisez jamais un aspirateur, etc. sur l'enceinte. Cela pourrait endommager le haut-parleur ou toute autre partie de l'enceinte.

Enceinte sans fil
ULT FIELD 5

À propos de la technologie sans fil BLUETOOTH

La technologie sans fil BLUETOOTH est une technologie sans fil à courte portée qui permet à des périphériques numériques de communiquer, tels que les smartphones et les ordinateurs.

Profils et version pris en charge de la norme BLUETOOTH

Un profil BLUETOOTH est un ensemble de fonctions normalisées pour chaque caractéristique des périphériques BLUETOOTH. L'enceinte prend en charge la version et les profils suivants de la norme BLUETOOTH.

Version BLUETOOTH prise en charge :

norme BLUETOOTH, version 5.3

Profils BLUETOOTH pris en charge :

- A2DP (Advanced Audio Distribution Profile) : active la transmission et la réception de contenus musicaux de haute qualité.
- AVRCP (Audio Video Remote Control Profile) : active le réglage du volume et les opérations de lecture et de mise en pause de la musique et du passage au début de la piste suivante/en cours.

Portée maximale de communication

Utilisez la technologie sans fil BLUETOOTH entre l'enceinte et un périphérique qui se trouve à moins de 30 m (98,4 pi) l'un de l'autre.

La portée maximale de communication peut être réduite selon les conditions ci-dessous.

- Une personne, un objet métallique ou un mur fait obstacle entre l'enceinte et le périphérique BLUETOOTH.
- Un périphérique de réseau local sans fil est utilisé à proximité de l'enceinte.
- Un four à micro-ondes est utilisé à proximité de l'enceinte.
- Un appareil émet un rayonnement électromagnétique à proximité de l'enceinte.

Bande de fréquence

Bande 2,4 GHz (2,400 0 GHz à 2,483 5 GHz)

Protection de contenu correspondante

SCMS-T

Bande passante de transmission (A2DP)

20 Hz à 20 000 Hz (fréquence d'échantillonnage de 44,1 kHz)

Interférences provenant d'autres appareils

Les périphériques BLUETOOTH et de réseau local sans fil (IEEE802.11ax/b/g/n) utilisant la même fréquence (2,4 GHz), si l'enceinte est utilisée à proximité d'un périphérique de réseau local sans fil, des interférences à micro-ondes peuvent se produire avec les conséquences suivantes : détérioration de la vitesse de communication, apparition de bruits et connexion non établie.

Interférences émises vers d'autres périphériques

Les micro-ondes émises par un périphérique BLUETOOTH risquent de perturber le fonctionnement des appareils médicaux électroniques. Éteignez l'enceinte et tout autre périphérique BLUETOOTH dans les lieux indiqués ci-dessous

car leur fonctionnement risque de provoquer un accident :

- dans les hôpitaux, près des places prioritaires dans les trains, dans les lieux où des gaz inflammables sont présents, à proximité de portes automatiques ou à proximité d'alarmes incendie.

Note

- La transmission à un débit binaire élevé peut être interrompue en fonction de l'environnement réseau.
- Pour pouvoir utiliser la fonction BLUETOOTH, le périphérique BLUETOOTH à connecter doit avoir le même profil que celui de l'enceinte. Il faut noter que même avec le même profil, le fonctionnement de ces périphériques peut varier selon leurs caractéristiques.
- En raison de la caractéristique de la technologie sans fil BLUETOOTH, le son émis de l'enceinte est légèrement décalé par rapport au son lu sur le périphérique BLUETOOTH pendant l'écoute musicale.
- L'enceinte prend en charge des fonctionnalités de sécurité conformes à la norme BLUETOOTH pour fournir une connexion sécurisée lorsque la technologie sans fil BLUETOOTH est utilisée. Toutefois, la sécurité risque de ne pas être suffisante selon le paramétrage. Faites preuve de prudence lors de communications avec la technologie sans fil BLUETOOTH.
- Nous n'assumons aucune responsabilité dans le cadre d'une fuite d'informations pendant une communication BLUETOOTH.
- Un périphérique doté de la fonction BLUETOOTH doit se conformer à la norme BLUETOOTH stipulée par Bluetooth SIG, Inc. et être authentifié. Même si le périphérique connecté se conforme à la norme BLUETOOTH mentionnée ci-dessus, certains périphériques risquent de ne pas se connecter ou fonctionner correctement, selon les fonctionnalités ou caractéristiques du périphérique.
- Du bruit ou des interruptions sonores risquent de se produire selon le périphérique BLUETOOTH connecté à l'enceinte, l'environnement de communication ou l'usage.
- Un périphérique intégrant une radio ou un syntoniseur ne peut pas être connecté à l'enceinte par une connexion BLUETOOTH car du bruit risque d'être émis pendant les diffusions.
- Éloignez l'enceinte d'un téléviseur, d'une radio, d'un syntoniseur, etc., car du bruit risque d'être émis pendant les diffusions.

Enceinte sans fil
ULT FIELD 5

Licences

- Ce produit contient des logiciels utilisés par Sony dans le cadre d'un contrat de licence conclu avec le propriétaire de ses droits d'auteur. Nous sommes tenu d'annoncer le contenu du contrat aux clients, conformément à l'accord passé avec le propriétaire des droits d'auteur du logiciel. Veuillez cliquer sur le lien et lire le contenu de la licence.
<https://rd1.sony.net/help/speaker/sl/25/>
- L'utilisation du badge Made for Apple signifie qu'un accessoire a été conçu pour être raccordé spécifiquement au produit ou aux produits Apple identifiés dans le badge, et a été certifié par le constructeur pour satisfaire les normes de performance d'Apple. Apple n'est pas responsable du fonctionnement de cet appareil ni de sa conformité avec les consignes et normes de sécurité.
Veuillez noter que l'utilisation de cet accessoire avec un produit Apple peut avoir un effet adverse sur les performances sans fil.
- Les services réseau, le contenu et le (système d'exploitation et le) logiciel de ce produit peuvent être soumis à des conditions générales individuelles et modifiés, interrompus ou suspendus à tout moment et ils peuvent aussi nécessiter des frais, inscription et informations de carte de crédit.

Enceinte sans fil
ULT FIELD 5

Marques

- Google, Android et Google Play sont des marques de Google LLC.
- Apple, le logo Apple, iPhone, iPod, iPod touch, Mac, et macOS sont des marques d'Apple Inc., déposées aux États-Unis et dans d'autres pays et régions.
- App Store est une marque de service d'Apple Inc., déposée aux États-Unis et dans d'autres pays et régions.
- IOS est une marque commerciale ou une marque déposée de Cisco aux États-Unis et dans d'autres pays et est utilisée sous licence.
- Microsoft et Windows sont des marques déposées ou des marques de Microsoft Corporation aux États-Unis et/ou dans d'autres pays.
- La marque et les logos BLUETOOTH® sont des marques commerciales déposées appartenant à Bluetooth SIG, Inc. et toute utilisation de ces marques par Sony Group Corporation et ses filiales est sous licence.
- USB Type-C® et USB-C® sont des marques commerciales déposées d'USB Implementers Forum.
- LDAC et le logo LDAC sont des marques de Sony Group Corporation ou de ses filiales.

Toutes les autres marques et marques déposées sont des marques ou des marques déposées de leurs détenteurs respectifs. Les symboles ™ et ® n'apparaissent pas dans ce manuel.

Enceinte sans fil
ULT FIELD 5

Dépannage

Si l'enceinte ne fonctionne pas comme prévu, essayez les solutions ci-dessous afin de corriger le problème.

1. Chargez l'enceinte.



2. Redémarrez le périphérique connecté tel que le smartphone ou l'ordinateur.



3. Accédez au site d'assistance Sony depuis le menu de l'application « Sony | Sound Connect » pour rechercher la cause et la solution du problème, ou consultez le site d'assistance ci-après.

<https://www.sony.net/support/SRS-ULT50/>



4. Redémarrez l'enceinte.



5. Initialisez l'enceinte.



6. Si les problèmes persistent, consultez l'assistance Sony support ci-dessous ou votre revendeur Sony le plus proche.

<https://www.sony.net/support-contact>

Rubrique associée

- [Chargement de l'enceinte](#)
- [Redémarrage de l'enceinte](#)
- [Initialisation de l'enceinte](#)

Enceinte sans fil
ULT FIELD 5

Redémarrage de l'enceinte

Dans les cas suivants, entre autres, appuyez de manière prolongée sur la touche  (alimentation) sur l'enceinte pendant environ 10 secondes pour redémarrer l'enceinte.

- Le fonctionnement de l'enceinte est impossible après sa mise sous tension.
- Le fonctionnement de l'enceinte est impossible après le dépannage des problèmes de jumelage.

L'enceinte s'éteint pendant le redémarrage, puis se rallumera à la fin du redémarrage.

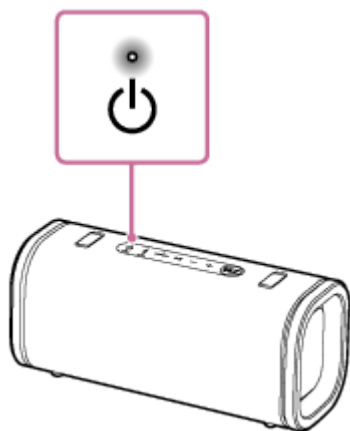

Note

- Le redémarrage de l'enceinte ne supprime pas les informations sur le jumelage. Les informations sur le jumelage sont mémorisées sur l'enceinte lorsqu'elle est hors tension. Après avoir jumelé l'enceinte avec un nouveau périphérique, éteignez l'enceinte et rallumez-la, puis utilisez l'enceinte.
- Le redémarrage de l'enceinte peut changer les réglages du volume, de fonction et sonores.

Enceinte sans fil
ULT FIELD 5

Initialisation de l'enceinte

Si l'enceinte ne fonctionne pas correctement après son redémarrage, initialisez-la pour rétablir ses paramètres par défaut.

Lorsque l'enceinte est sous tension, appuyez de manière prolongée sur la touche ►|| (lecture) et la touche ULT sur l'enceinte jusqu'à ce que l'enceinte s'éteigne (5 secondes ou plus).

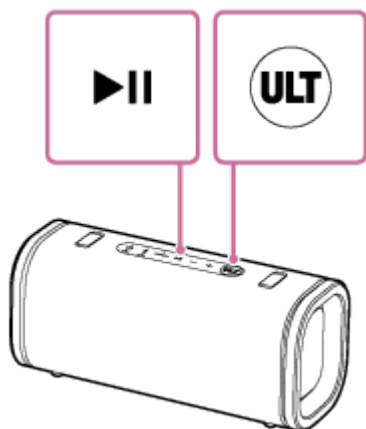

L'enceinte est initialisée. Les paramètres tels que le volume, etc. redeviennent ceux établis par défaut et toutes les informations sur le jumelage sont supprimées.

Note

- L'enceinte ne peut pas être initialisée lorsqu'elle est hors tension.

Rubrique associée

- [Jumelage ou connexion avec un périphérique BLUETOOTH](#)
- [Redémarrage de l'enceinte](#)

Enceinte sans fil
ULT FIELD 5

Spécifications

Section enceinte

Haut-parleurs

2-voies, radiateur passif

Enceinte

Haut-parleur de graves :

Environ 79 mm × 107 mm (3,2 po × 4,3 po) (1)

Haut-parleur d'aigus :

Environ 46 mm (1,9 po) de diamètre (2)

Généralités

Entrées

Prise AUDIO IN (Φ 3,5 mm)

DC OUT

Port USB Type-C® (pour charger la batterie d'un périphérique connecté) (5 V CC/MAX. 1,5 A)

Alimentation

5 V CC 3,0 A ou 9 V CC 3,0 A (utilisation d'un adaptateur secteur compatible USB PD disponible dans le commerce capable de fournir un courant de 3,0 A) ou à l'aide de la batterie lithium-ion intégrée

Consommation électrique*

Lorsque le mode BLUETOOTH Standby est activé : 2 W ou moins

Lorsque le mode BLUETOOTH Standby est désactivé : 0,3 W ou moins

* En utilisant un adaptateur secteur compatible USB PD capable de fournir une tension de 9 V CC 3,0 A.

Température de fonctionnement

-5 °C - +35 °C (23 °F - 95 °F)

Température de chargement de la batterie

5 °C - 35 °C (41 °F - 95 °F)

Dimensions (L × H × P)

Les parties saillantes et les commandes comprises

Environ 320 mm × 144 mm × 125 mm (12,6 po × 5,7 po × 5,0 po)

Poids (Batterie comprise)

Environ 3,3 kg (7 lb 5 oz)

Astuce

- Pour la durée nécessaire à la charge de la batterie rechargeable intégrée et l'autonomie de la batterie intégrée pendant une lecture audio à partir d'un périphérique BLUETOOTH, reportez-vous à « [Chargement de l'enceinte](#) ».

Modèles d'iPhone/iPod compatibles

iPhone 15 Pro Max, iPhone 15 Pro, iPhone 15 Plus, iPhone 15, iPhone 14 Pro Max, iPhone 14 Pro, iPhone 14 Plus, iPhone 14, iPhone SE (3e génération), iPhone 13 Pro Max, iPhone 13 Pro, iPhone 13, iPhone 13 mini, iPhone 12 Pro Max, iPhone 12 Pro, iPhone 12, iPhone 12 mini, iPhone SE (2e génération), iPhone 11 Pro Max, iPhone 11 Pro, iPhone 11, iPhone XS Max, iPhone XS, iPhone XR, iPod touch (7e génération)
(À compter d'août 2024)

Note

- La conception et les caractéristiques peuvent être modifiées sans préavis.

- Reportez-vous au Guide de référence inclus avec votre produit, qui peut contenir des informations sur les spécifications non répertoriées ci-dessus.

5-064-354-21(1) Copyright 2025 Sony Corporation