SONY
ヘルプガイド

ワイヤレススピーカー
LF-S50G

ワイヤレススピーカーを使っていて困ったときやわからないことがあったときに使うマニュアルです。

準備する

各部の説明

ランプの表示一覧

ソフトウェアアップデートについて

電源をつなぐ

専用アプリをインストールして初期設定する

Google Assistantを使う

話しかけて操作する（Google Assistant）

手をかざして操作する（ジェスチャーコントロール）

Bluetoothスピーカーとして使う

スマートフォンまたはiPhoneをBluetooth接続する

ウォークマン®をBluetooth接続する

パソコンとBluetooth接続する

NFC機能搭載機器とワンタッチ（NFC）接続する

接続したBluetooth機器を操作して音楽を再生する

ワイヤレススピーカーの音量を調整する

その他の便利な機能

誤動作を防止する（ホールド）

時計表示の明るさを調整する

時計表示を切り替える（12時間／24時間）

ワイヤレススピーカーの音量を自動調整する（おまかせ音量）

一時的に音声認識を無効にする（マイク消音）

お知らせ

お手入れについて

- ワイヤレススピーカー表面のお手入れ
- グリルのお手入れ

使用上のご注意

- 使用上のご注意
- 防滴について

サポートホームページで調べる

困ったときは／よくある質問

困ったときは

電源

- ワイヤレススピーカーの電源が自動的に切れている

手をかざして使う

- ジェスチャーコントロールでワイヤレススピーカーを操作できない

音声認識

- 「Ok Google」と話しかけてもワイヤレススピーカーが反応しない
- ワイヤレススピーカーに話しかけても反応しない

音声

- ワイヤレススピーカーからBluetooth機器の音楽が再生されない、再生音が割れる／歪む／途切れる

ネットワーク接続

- ワイヤレススピーカーをネットワークに接続できない
- 再生が中断される

Bluetooth

- 機器登録（ペアリング）ができない
- ワンタッチ（NFC）機能で接続できない

ランプ

- Bluetoothランプが白色に点滅している
- Bluetoothランプが赤色に点滅している

動作がおかしいときは

4-727-170-01(5) Copyright 2017 Sony Corporation

ワイヤレススピーカー
LF-S50G

各部の説明

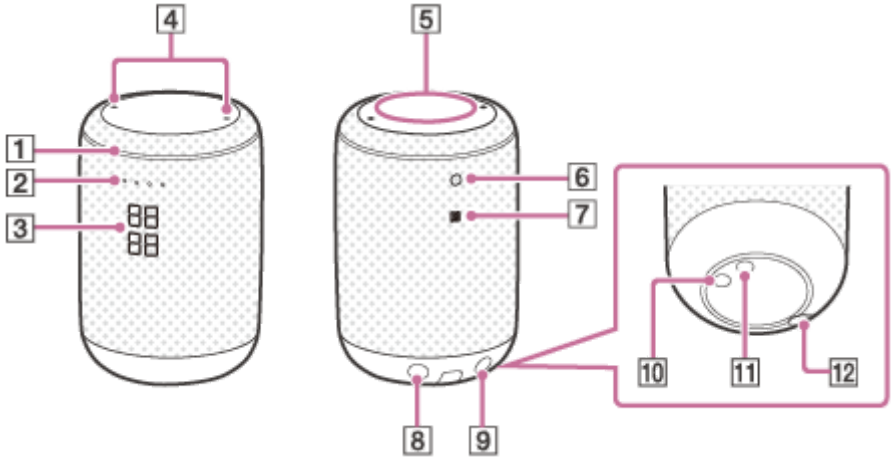

1. ジェスチャーランプ
2. 状態表示ランプ（Google Assistant）
3. 時計表示（*1）／音量表示（*2）
4. 内蔵マイク
5. ジェスチャーコントロールセンサー
6. Bluetoothランプ
7. Nマーク（*3）
8. （マイク消音）ボタン
9. （Bluetooth）／PAIRING（ペアリング）ボタン
10. DIMMER/RESTART（調光/リスタート）ボタン（*4）
11. HOLD（ホールド）ボタン（*5）
12. DC IN 15V端子

*1 上段の2桁は「時間」、下段の2桁は「分」を示します。
*2 ワイヤレススピーカーの音量を調整する際に、音量のレベルを0～100%で表示します。音量は数%刻みで調整されます。
*3 NFC機能搭載のスマートフォンなどをお使いの場合は、マークをタッチしてワンタッチ（NFC）機能で接続することができます。
*4 短く押すと、表示の明るさを調整することができます。長押しすると、時計表示を12時間表示または24時間表示に切り替えることができます。
*5 短く2回押すと、おまかせ音量機能のオン／オフを切り替えることができます。長押しすると、ボタンやジェスチャーの操作が3分間無効（ホールド状態）になり、誤動作を防止することができます。

4-727-170-01(5) Copyright 2017 Sony Corporation

ワイヤレススピーカー
LF-S50G

ランプの表示一覧

ワイヤレススピーカーには、以下のランプが搭載されています。

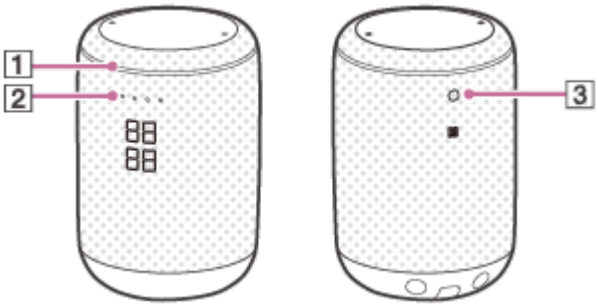

ランプの状態		説明
1. ジェスチャーランプ	白色に点灯（ジェスチャー表示）	スピーカーがジェスチャーを検出しています。
	白色に点灯（音量表示）	スピーカーの音量が100%に設定されています。 音量の増減によって、ランプの光りかたが変化します。
2. 状態表示ランプ	4つのランプが白色に点灯	スピーカーがボイスコマンドを検出しています。
	4つのランプがオレンジ色に点灯	● スピーカーが初期化されました。 ● スピーカーの内蔵マイクがオフになっています。
	4つのランプが青色に点灯	ソフトウェアアップデート後に初めて、「Ok Google」と話しかけたり、ジェスチャーを使用したりしてGoogle Assistantを起動しました。
3. Bluetoothランプ	白色に点滅	スピーカーのソフトウェアをアップデートしました。
	5秒間青色に点滅	スピーカーはペアリングモードの状態です。
	赤色で点滅	スピーカーにエラーが起きています。

関連項目

- ソフトウェアアップデートについて
- 話しかけて操作する（Google Assistant）
- スマートフォンまたはiPhoneをBluetooth接続する
- ウォークマン®をBluetooth接続する

4-727-170-01(5) Copyright 2017 Sony Corporation

ワイヤレススピーカー
LF-S50G

ソフトウェアアップデートについて

お使いのワイヤレススピーカーのソフトウェアは、Wi-Fiネットワークでインターネットに接続中、自動的に最新のものにアップデートされます。

関連項目

- ランプの表示一覧
- サポートホームページで調べる

4-727-170-01(5) Copyright 2017 Sony Corporation

ワイヤレススピーカー
LF-S50G

電源をつなぐ

付属のACアダプターとワイヤレススピーカーをつないで、電源を入れます。

1. **ACアダプターのプラグを、スピーカーの底面にあるDC IN 15V端子に差し込む。**

2. **ACアダプターのもう一方のプラグを、電源コンセントに差し込む。**

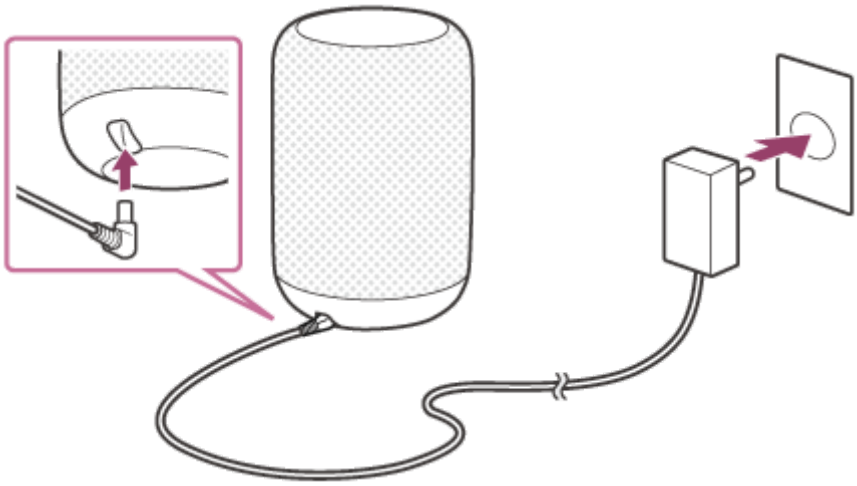

4-727-170-01(5) Copyright 2017 Sony Corporation

ワイヤレススピーカー
LF-S50G

専用アプリをインストールして初期設定する

ワイヤレススピーカーでGoogle Assistantを使うには、はじめにGoogle Homeアプリをお使いのスマートフォン/iPhoneにインストールし、初期設定を行ってください。

ご注意

- ご利用のサービスによっては、あらかじめアカウントを作成する必要があります。

1 お使いのスマートフォン/iPhoneで、Google PlayまたはApp Storeにアクセスする。

2 Google Homeアプリをインストールする。

詳しくは、以下のホームページをご覧ください。
https://www.google.co.jp/chromecast/setup/

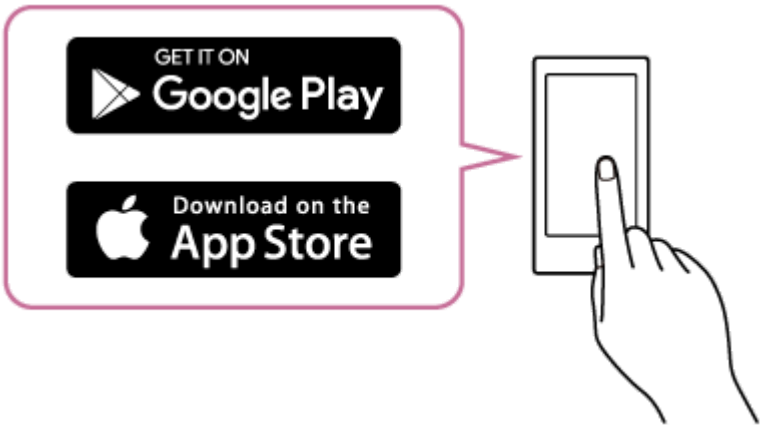

3 スピーカーを無線LANルーターのできるだけ近くに置く。

1. お使いのスマートフォン/iPhoneなどを無線LANルーターに接続する。
2. スマートフォン/iPhoneなどを接続した無線LANルーターのSSIDとパスワード（暗号化キー）をメモする。
   無線LANルーターによっては複数のSSIDを持つものがあります。必ず、スマートフォン/iPhoneなどを接続したSSIDをメモしてください。
   詳しくは、お使いの無線LANルーターの取扱説明書をご覧ください。
3. スマートフォン/iPhoneなどのBluetooth機能（*）をオンにする。
   ＊ Google HomeアプリはBluetooth機能を利用してスピーカーを検出します。

4 アプリを起動し、画面の指示に従ってスピーカーの初期設定を行う。

スピーカーをWi-Fiネットワークに接続する際は、お使いのスマートフォン/iPhoneなどと同じSSIDの無線LANルーターに接続してください。

4-727-170-01(5) Copyright 2017 Sony Corporation

ワイヤレススピーカー
LF-S50G

話しかけて操作する（Google Assistant）

さまざまなボイスコマンドを使用して、Google Assistantでワイヤレススピーカーを操作することができます。スピーカーに話しかけると、Google Assistantが起動して様々な操作を実行します。

ヒント

- 対応する主なボイスコマンドについては、別冊の「発話集」をご覧ください。
- 最新のボイスコマンドについては、以下のホームページをご覧ください。
  assistant.google.com/intl/ja_jp/

4-727-170-01(5) Copyright 2017 Sony Corporation

ワイヤレススピーカー
LF-S50G

手をかざして操作する（ジェスチャーコントロール）

ワイヤレススピーカーのジェスチャーコントロールセンサーに手をかざすと、再生／停止の操作を行ったり、音量を調整したりすることができます。音量の調整について詳しくは、「ワイヤレススピーカーの音量を調整する」をご覧ください。

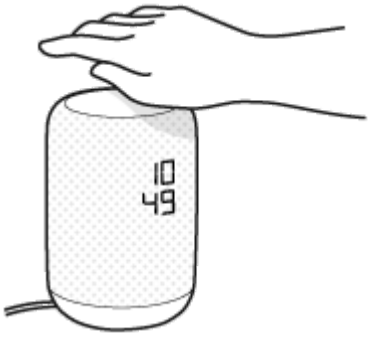

Ok Googleの指示を出す

手がジェスチャーコントロールセンサー上を通るように、スピーカーの奥から手前に動かします。この動作をすると、スピーカーに「Ok Google」と話しかけたときと同じ状態になります。

再生する／一時停止する

手がジェスチャーコントロールセンサー上を通るように、スピーカーの手前から奥に動かします。

前の曲に戻る

手がジェスチャーコントロールセンサー上を通るように、スピーカーの右から左に動かします。

次の曲に進む

手がジェスチャーコントロールセンサー上を通るように、スピーカーの左から右に動かします。

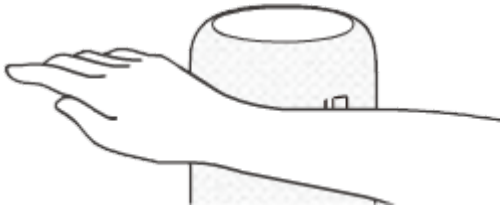

関連項目

- ワイヤレススピーカーの音量を調整する

4-727-170-01(5) Copyright 2017 Sony Corporation

ワイヤレススピーカー
LF-S50G

スマートフォンまたはiPhoneをBluetooth接続する

ワイヤレススピーカーとスマートフォンまたはiPhoneをBLUETOOTH®接続し、接続した機器の外部スピーカーとして使用することができます。

スマートフォンまたはiPhoneと機器登録（ペアリング）して接続するには

ペアリングとは、Bluetooth機器同士が無線で接続するために、それぞれの機器の情報を相互に登録するための作業です。スピーカーを他のBluetooth機器とBluetooth接続をするために、最初にペアリングを行う必要があります。
スピーカーに2台以上のBluetooth機器をペアリングする場合は、それぞれの機器に対して以下の手順を行ってください。
スピーカーを操作する前に、必ず以下をご確認ください。

- スピーカーから1 m以内の距離にスマートフォンまたはiPhoneを近づける。
- スマートフォンまたはiPhoneで音楽を再生している場合は、停止する。
- 急に大きな音が出ることを防ぐため、スマートフォンまたはiPhoneとスピーカーの音量を小さくする。
  お使いのスマートフォンまたはiPhoneによっては、スピーカーとBluetooth接続された後に音楽を再生すると、スマートフォンまたはiPhoneの音量がスピーカーの音量に同期することがあります。

1 スピーカーをWi-Fiでネットワークに接続した後、（Bluetooth）／PAIRINGボタンを長押ししてペアリングモードにする。

2 スマートフォンまたはiPhoneでペアリングの操作を行い、スピーカーを検出する。

- **Android搭載スマートフォンの場合**

1. ［設定］を選択する。
2. ［無線とネットワーク］－［Bluetooth］を選択する。
3. ［ ］をタップして［ ］にする。

4. スピーカーの名前を選択する。

スピーカーの名前が表示されない場合は、右上の［⋮］－［検索］を選択してください。

Android搭載スマートフォンの画面にスピーカーの名前が表示されない場合は、もう一度手順 ❶ から操作してください。

- **iPhoneの場合**

1. ［設定］を選択する。
2. ［Bluetooth］を選択する。

3. ［◯］をタップして、［●］にする。

4. スピーカーの名前を選択する。

パスキー（*）の入力を求める画面が表示された場合は、「0000」と入力してください。
iPhoneの画面にスピーカーの名前が表示されない場合は、もう一度手順 ❶ から操作してください。
* パスキーは、「パスコード」や「PINコード」、「PINナンバー」、「パスワード」などと呼ばれることもあります。

❸ **画面の指示に従って操作し、Bluetooth接続を行う。**

Bluetoothランプが消灯します。

ヒント

- Bluetooth機器の操作について詳しくは、お使いの機器の取扱説明書をご覧ください。
- 一度Bluetooth接続を行った機器とは、機器のBluetooth機能が有効であれば、スピーカーの（Bluetooth）／PAIRINGボタンを押すだけで再接続することができます。

ご注意

- スピーカーをペアリングモードにしてから、接続が行われないまま約3分経過すると、ペアリングモードが解除され、Bluetoothランプが消灯します。しかし、スピーカーがペアリング情報を保存できなかった場合、ペアリングモードは解除されません。
  上記の手順が完了する前にスピーカーのペアリングモードが解除された場合は、手順を繰り返してください。
- 一度スピーカーとBluetooth機器をペアリングした場合は、2回目以降の接続時にペアリングを行う必要はありませんが、以下の場合はペアリングをやり直してください。
  - 修理などを行った際にペアリング情報が消去されてしまった場合
  - Bluetooth機器上で、スピーカーのペアリング情報を削除した場合
  - スピーカーを初期化した場合
    すべての機器のペアリング情報は削除されます。
- スピーカーは複数の機器とペアリングできますが、ペアリングした機器と一度にBluetooth接続できる機器は1台のみになります。

4-727-170-01(5) Copyright 2017 Sony Corporation

ワイヤレススピーカー
LF-S50G

ウォークマン®をBluetooth接続する

ワイヤレススピーカーとウォークマン®をBluetooth接続し、接続した機器の外部スピーカーとして使用することができます。

ウォークマン®と機器登録（ペアリング）して接続するには

ペアリングとは、Bluetooth機器同士が無線で接続するために、それぞれの機器の情報を相互に登録するための作業です。スピーカーを他のBluetooth機器とBluetooth接続をするために、最初にペアリングを行う必要があります。
スピーカーに2台以上のBluetooth機器をペアリングする場合は、それぞれの機器に対して以下の手順を行ってください。
スピーカーを操作する前に、必ず以下をご確認ください。

- スピーカーから1 m以内の距離にウォークマン®を近づける。
- ウォークマン®で音楽を再生している場合は、停止する。
- 急に大きな音が出ることを防ぐため、ウォークマン®とスピーカーの音量を小さくする。
  お使いのウォークマン®によっては、スピーカーとBluetooth接続された後に音楽を再生すると、ウォークマン®の音量がスピーカーの音量に同期することがあります。

1 スピーカーをWi-Fiでネットワークに接続した後、（Bluetooth）／PAIRINGボタンを長押ししてペアリングモードにする。

2 ウォークマン®でペアリングの操作を行い、スピーカーを検出する。

1. ライブラリ画面で［（オプション／設定）］－［設定］－［Bluetooth］－［オーディオ機器接続／登録］を選択する。
2. Bluetoothスイッチをタップして Bluetooth機能をオンにする。

3. ［機器登録（ペアリング）］を選択する。

4. スピーカーの名前を選択する。

3 画面の指示に従って操作し、Bluetooth接続を行う。

Bluetoothランプが消灯します。

ヒント

- Bluetooth機器の操作について詳しくは、お使いの機器の取扱説明書をご覧ください。
- 一度Bluetooth接続を行った機器とは、機器のBluetooth機能が有効であれば、スピーカーの（Bluetooth）／PAIRINGボタンを押すだけで再接続することができます。

ご注意

- スピーカーをペアリングモードにしてから、接続が行われないまま約3分経過すると、ペアリングモードが解除され、Bluetoothランプが消灯します。しかし、スピーカーがペアリング情報を保存できなかった場合、ペアリングモードは解除されません。
  上記の手順が完了する前にスピーカーのペアリングモードが解除された場合は、手順を繰り返してください。

- 一度スピーカーとBluetooth機器をペアリングした場合は、2回目以降の接続時にペアリングを行う必要はありませんが、以下の場合はペアリングをやり直してください。

  - 修理などを行った際にペアリング情報が消去されてしまった場合

  - Bluetooth機器上で、スピーカーのペアリング情報を削除した場合

  - スピーカーを初期化した場合
    すべての機器のペアリング情報は削除されます。

- スピーカーは複数の機器とペアリングできますが、ペアリングした機器と一度にBluetooth接続できる機器は1台のみになります。

4-727-170-01(5) Copyright 2017 Sony Corporation

ワイヤレススピーカー
LF-S50G

パソコンとBluetooth接続する

ペアリングとは、Bluetooth機器（パソコンも含む）を無線で接続するために、それぞれの機器の情報を相互に登録することをいいます。はじめてワイヤレススピーカーとパソコンをBluetooth接続するときは、最初にペアリングを行う必要があります。以下の手順を行ってください。
また、スピーカーを操作する前に、必ず以下をご確認ください。

- パソコンにBluetooth機能が搭載されているか確認する。
- スピーカーから1 m以内の距離にパソコンを近づける。
- 接続するパソコンの取扱説明書を用意する。
- パソコンで音楽を再生している場合は、停止する。
- スピーカーから突然大きな音が出ることを防ぐため、接続するパソコンとスピーカーの音量を小さくする。パソコンによっては、スピーカーとBluetooth接続した後に音楽を再生すると、パソコンの音量がスピーカーの音量に同期することがあります。

1 パソコンでスピーカーを検索する準備を行う。

- Windows 10をお使いの場合

1. 画面右下の（アクションセンター）を選択し、［Bluetooth］を選択する。

- Windows 8.1をお使いの場合

1. ［スタート］を右クリックして表示されたメニューから［コントロール パネル］を選択する。

2. 「すべてのコントロール パネル項目」画面が表示されたら、［デバイスとプリンター］を選択する。
「すべてのコントロール パネル項目」ではなく「コントロール パネル」画面が表示された場合は、画面右上の「表示方法」から［大きいアイコン］または［小さいアイコン］を選択してください。

- Windows 7をお使いの場合

1. ［スタート］ボタンをクリックし、［デバイスとプリンター］を選択する。

2 スピーカーをWi-Fiでネットワークに接続した後、（Bluetooth）／PAIRINGボタンを長押ししてペアリングモードにする。

3 パソコンでスピーカーを検索する。

- Windows 10をお使いの場合

1. 画面右下の（アクションセンター）を選択し、［接続］を選択する。

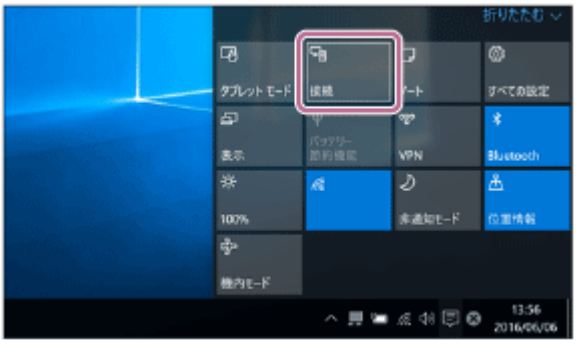

2. スピーカーの名前を選択する。

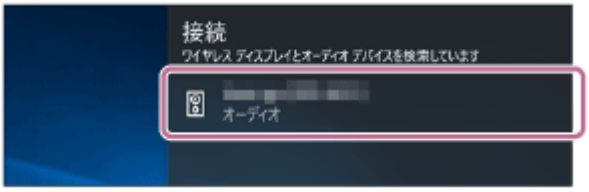

スピーカーの名前が画面に表示されない場合は、もう一度手順 2 から操作してください。

ペアリングが完了すると、自動的にBluetooth接続が行われて「音楽に接続済み」と表示されます。

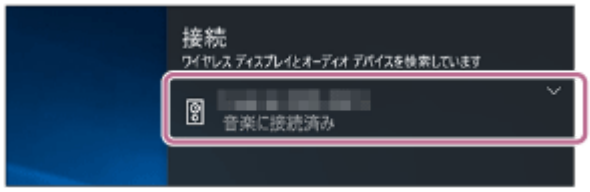

- Windows 8.1またはWindows 7をお使いの場合

1. ［デバイスの追加］をクリックする。
Windows 8.1：

Windows 7：

2. スピーカーの名前を選択し、［次へ］をクリックする。
Windows 8.1：

Windows 7：

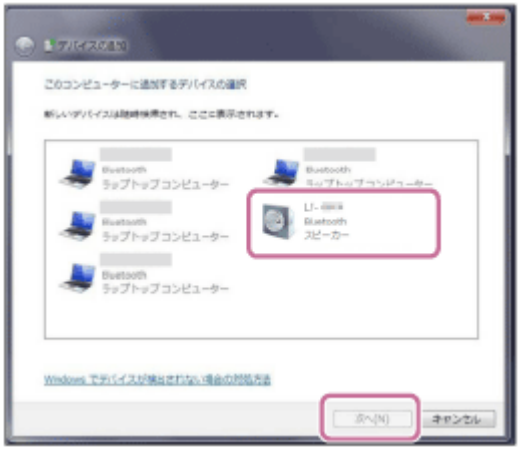

パスキー（*）の入力を求める画面が表示された場合は、「0000」と入力してください。
スピーカーの名前が画面に表示されない場合は、もう一度手順 ❷ から操作してください。
* パスキーは、「パスコード」や「PINコード」、「PINナンバー」、「パスワード」などと呼ばれることもあります。

3. 次の画面が表示された場合は、［閉じる］をクリックしてください。
ドライバーのインストールが始まります。
Windows 8.1：

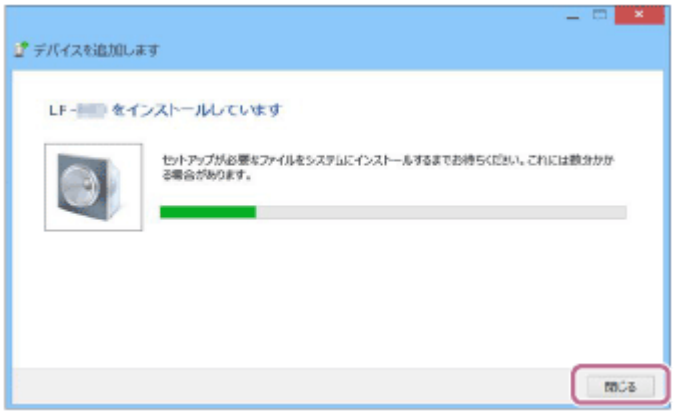

Windows 7：

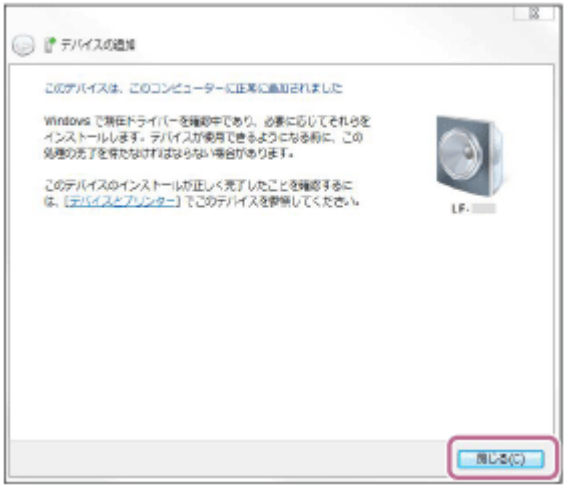

❹ スピーカーをコンピューターに登録する。

- Windows 10をお使いの場合

1. ペアリングが完了すると、自動的にBluetooth接続が行われて「音楽に接続済み」と表示されます。手順 ❺ に進んでください。

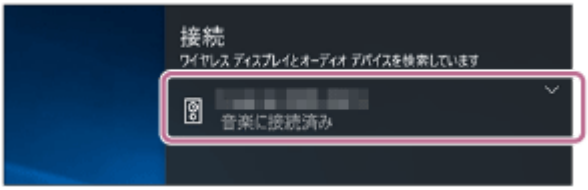

- Windows 8.1をお使いの場合

1. 「デバイス」にあるスピーカーの名前を右クリックし、表示されたメニューから［サウンドの設定］を選択する。

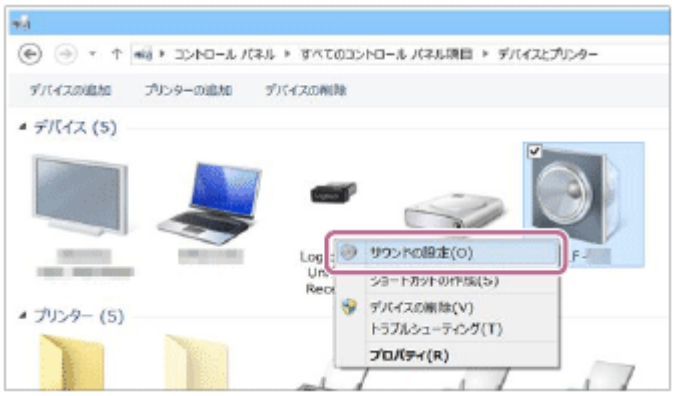

2. 「サウンド」画面でスピーカーの名前が表示されていることを確認する。
   - スピーカーの名前に緑のチェックマークが付いている場合は、手順 5 に進んでください。

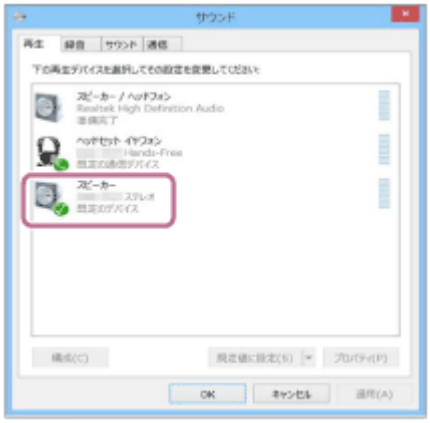

   - スピーカーの名前に緑のチェックマークが付いていない場合は、次の手順3に進んでください。

   - スピーカーの名前が表示されない場合は、「サウンド」画面上を右クリックし、表示されたメニューから［無効なデバイスの表示］を選択してください。その後、次の手順3に進んでください。

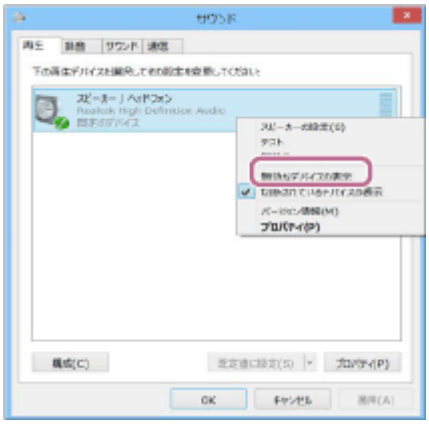

3. スピーカーの名前を右クリックし、表示されたメニューから［接続］を選択する。

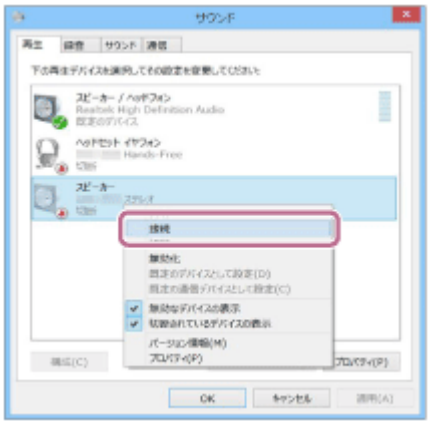

スピーカーが接続されると、「サウンド」画面のスピーカーの名前に緑のチェックマークが表示されます。手順 5 に進んでください。

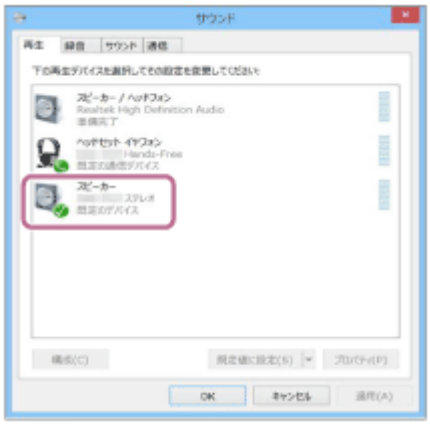

［接続］がグレーで表示されて選択できない場合は、緑のチェックマークが付いている［規定のデバイス］を右クリックし、［無効化］を選択してください。

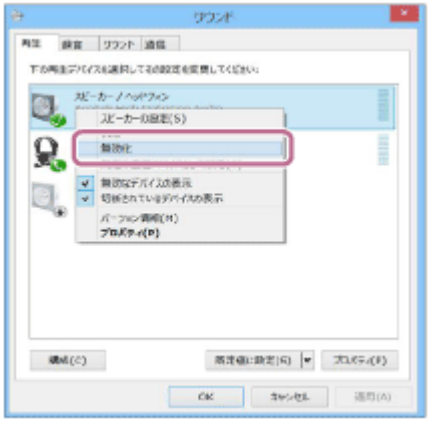

- Windows 7をお使いの場合

1. 「デバイス」にあるスピーカーの名前をダブルクリックする。

2. ［音楽を聴く］をクリックする。

スピーカーが接続されると、緑のチェックマークが表示されます。

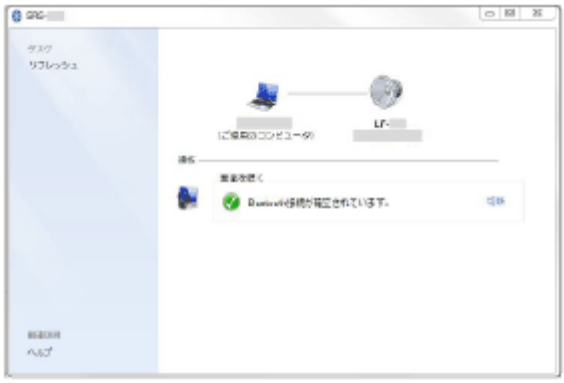

5 画面の指示に従って操作し、Bluetooth接続を行う。

Bluetoothランプが消灯します。

ヒント

- 上記で説明した手順は一例です。詳しくは、お使いのパソコンの取扱説明書をご覧ください。
- スピーカーとパソコンがBluetooth接続しているときも、他のBluetooth機器とスピーカーをペアリングさせて接続することができます。他の機器と接続した場合は、接続中のパソコンとの接続は切断されます。
- 一度Bluetooth接続を行った機器とは、機器のBluetooth機能が有効であれば、スピーカーの（Bluetooth）／PAIRINGボタンを押すだけで再接続することができます。

ご注意

- スピーカーをペアリングモードにしてから、接続が行われないまま約3分経過すると、ペアリングモードが解除され、Bluetoothランプが消灯します。
  しかし、スピーカーがペアリング情報を保存できなかった場合、ペアリングモードは解除されません。
  上記の手順が完了する前にスピーカーのペアリングモードが解除された場合は、もう一度手順2からやり直してください。
- 一度スピーカーとパソコンをペアリングした場合は、2回目以降の接続時にペアリングを行う必要はありませんが、以下の場合はペアリングをやり直してください。
  - 修理などを行った際にペアリング情報が消去されてしまった場合
  - パソコン上で、スピーカーのペアリング情報を削除した場合
  - スピーカーを初期化した場合
    すべての機器のペアリング情報は削除されます。
- スピーカーは複数の機器とペアリングできますが、ペアリングした機器と一度にBluetooth接続できる機器は1台のみになります。

- スピーカーのパスキーは「0000」に固定されています。パスキーが「0000」でないパソコンとペアリングすることはできません。

4-727-170-01(5) Copyright 2017 Sony Corporation

ワイヤレススピーカー
LF-S50G

NFC機能搭載機器とワンタッチ（NFC）接続する

スマートフォンなどのNFC機能搭載機器をタッチすることで、ワイヤレススピーカーとNFC機能搭載機器を自動的にペアリングすることができます。

対応スマートフォン

Android 4.1以降のNFC機能搭載スマートフォン

NFCについて

NFC (Near Field Communication)は、スマートフォンやICタグなどのさまざまな機器同士の近距離無線通信を可能にする技術です。
NFC機能を使うと、例えば機器のNマーク同士をタッチさせるだけで、Bluetoothでのペアリングや接続などのデータ通信を簡単に行うことができます。
スピーカーを操作する前に、必ず以下をご確認ください。

- NFC機能搭載機器で音楽を再生している場合は、停止する。
- スピーカーから突然大きな音が出ることを防ぐため、接続するNFC機能搭載機器とスピーカーの音量を小さくする。NFC機能搭載機器によっては、スピーカーとBluetooth接続された後に音楽を再生すると、NFC機能搭載機器の音量がスピーカーの音量と同期することがあります。
- あらかじめ、NFC機能搭載機器の画面ロックを解除する。

1. **NFC機能搭載機器のNFC機能を有効にする。**

2. **NFC機能搭載機器のNマークをスピーカーのNマークにタッチさせたまま、NFC機能搭載機器が振動するまで待つ。（数秒かかることがあります。）**

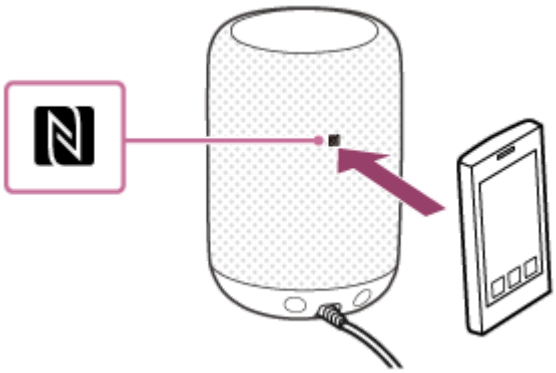

3. **画面の指示に従って操作し、Bluetooth接続を行う。**

   Bluetooth接続が完了すると、スピーカーのBluetoothランプは消灯します。

ヒント

- Bluetooth接続を切断する場合は、再度、NFC機能搭載機器のNマークをスピーカーのNマークにタッチさせてください。
- Bluetooth接続ができない場合は、以下をお試しください。
  - NFC機能搭載機器をスピーカーのNマークにタッチさせたまま、ゆっくりと前後に動かしてください。

- NFC機能搭載機器がケースに入っている場合は、ケースを取り外してください。

4-727-170-01(5) Copyright 2017 Sony Corporation

接続したBluetooth機器を操作して音楽を再生する

Bluetooth機器とワイヤレススピーカーがBluetooth接続されているときに、Bluetooth機器を操作して音楽をスピーカーから再生させることができます。

1. **Bluetooth機器で、機器とスピーカーがBluetooth接続されていることを確認する。**
2. **Bluetooth機器で、音楽を再生する。**

ヒント

- 詳しくは、お使いのBluetooth機器の取扱説明書をご覧ください。

4-727-170-01(5) Copyright 2017 Sony Corporation

ワイヤレススピーカー
LF-S50G

ワイヤレススピーカーの音量を調整する

ジェスチャーを使ってワイヤレススピーカーの音量を調整することができます。スピーカーに接続したBluetooth機器によっては、スピーカーに話しかけたり、Google Homeアプリを使ったりして音量を調整することもできます。

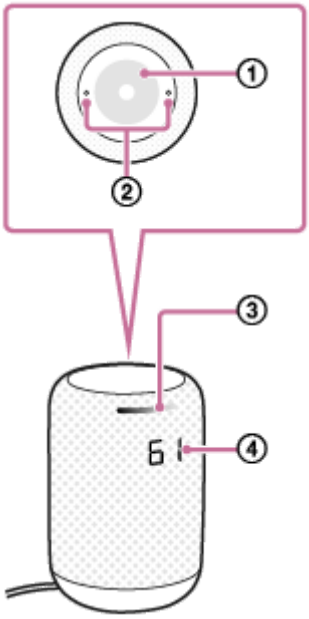

1. 音量を調整する際は、この範囲内で指を動かします。
2. 内蔵マイク
3. 音量を調整する操作に合わせて、ジェスチャーランプの光りかたが変化します。
4. 音量のレベルを0～100%で表示します。音量は、数%刻みで調整されます。

ヒント

- 音量を微調整したい場合は、スピーカーに話しかけて、好みの音量に設定してください。

ジェスチャーで音量を調整する

音量を下げるには、ジェスチャーコントロールセンサーの上に指をかざして、反時計回りに動かします。音量は数%ずつ小さくなります。

音量を上げるには、ジェスチャーコントロールセンサーの上に指をかざして、時計回りに動かします。音量は数%ずつ大きくなります。

話しかけて音量を調整する

0から100までの数字にパーセント（イラストは「62パーセント」での例）を付けてスピーカーに直接話しかけてください。
お好みの音量に設定することができます。

ヒント

- 対応する主なボイスコマンドについては、別冊の「発話集」をご覧ください。
- 最新のボイスコマンドについては、以下のホームページをご覧ください。
  assistant.google.com/intl/ja_jp/

4-727-170-01(5) Copyright 2017 Sony Corporation

ワイヤレススピーカー
LF-S50G

誤動作を防止する（ホールド）

ワイヤレススピーカーの底面にあるHOLDボタンを3秒以上長押しすると、ボタンやジェスチャーの操作が3分間無効（ホールド状態）になり、誤動作を防止することができます。

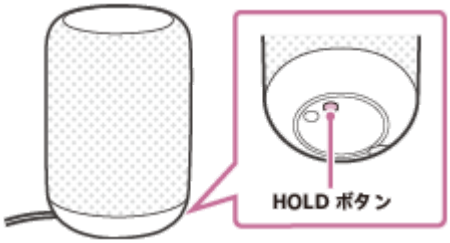

ホールド状態を解除するには、再度HOLDボタンを3秒以上長押ししてください。

4-727-170-01(5) Copyright 2017 Sony Corporation

ワイヤレススピーカー
LF-S50G

時計表示の明るさを調整する

ワイヤレススピーカーの底面にあるDIMMER/RESTARTボタンを押すと、時計表示の明るさを調整することができます。

DIMMER/RESTARTボタンを押すたびに、時計表示の明るさを高→中→低→オフの順に切り替えることができます。

4-727-170-01(5) Copyright 2017 Sony Corporation

ワイヤレススピーカー
LF-S50G

時計表示を切り替える（12時間／24時間）

ワイヤレススピーカーの底面にあるDIMMER/RESTARTボタンを長押しすると、時計表示を12時間表示または24時間表示に切り替えることができます。

4-727-170-01(5) Copyright 2017 Sony Corporation

ワイヤレススピーカー
LF-S50G

ワイヤレススピーカーの音量を自動調整する（おまかせ音量）

ワイヤレススピーカーの底面にあるHOLDボタンを短く2回押すと、おまかせ音量機能のオン／オフを切り替えることができます。
周囲の騒音（食器洗いの水音など）を内蔵マイクで拾い、スピーカーの音量を自動調節します*。

* 初期設定は「オフ」です。
使用環境や騒音の種類によって音量調節が動作しないことがあります。また、一定の音量以下でご使用時に音量を自動調節します。音量の自動調節具合がお使いの環境に合わないと感じる場合は、本機能をオフにしてお使いください。

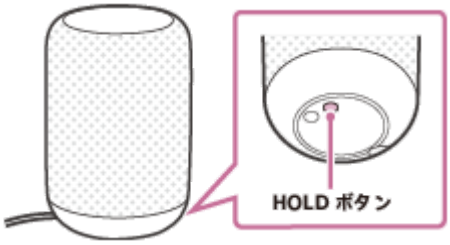

おまかせ音量機能のオン／オフを切り替えると、以下のように数秒間表示されます。

表示	説明
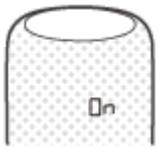	おまかせ音量機能がオンになりました。
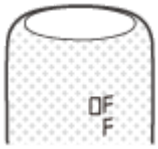	おまかせ音量機能がオフになりました。

ご注意

- スピーカーを初期化すると、おまかせ音量機能は「オフ」に戻ります。

4-727-170-01(5) Copyright 2017 Sony Corporation

一時的に音声認識を無効にする（マイク消音）

（マイク消音）ボタンを押すと、一時的に内蔵マイクをオフにして、ワイヤレススピーカーがボイスコマンドを検出する機能を無効にすることができます。

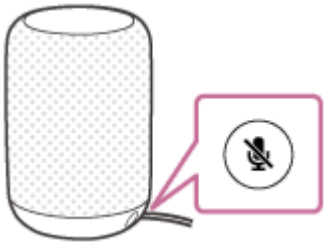

機能を有効にするには、もう一度（マイク消音）ボタンを押してください。

4-727-170-01(5) Copyright 2017 Sony Corporation

ワイヤレススピーカー表面のお手入れ

ワイヤレススピーカーの表面は定期的にお手入れを行ってください。汚れている場合は、以下の手順に従って汚れを取り除いてください。

1. **スピーカーから電源アダプターを取り外す。**

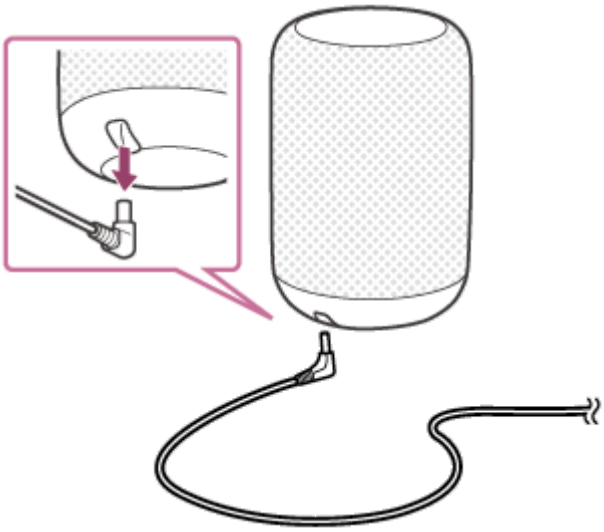

2. **水またはぬるま湯に浸して固く絞った柔らかい布でふいてください。**

4-727-170-01(5) Copyright 2017 Sony Corporation

ワイヤレススピーカー
LF-S50G

グリルのお手入れ

ワイヤレススピーカーのグリルは定期的にお手入れを行ってください。汚れている場合は、以下の手順に従ってグリルをスピーカーから取り外し、洗ってください。

1. **スピーカーから電源アダプターを取り外す。**

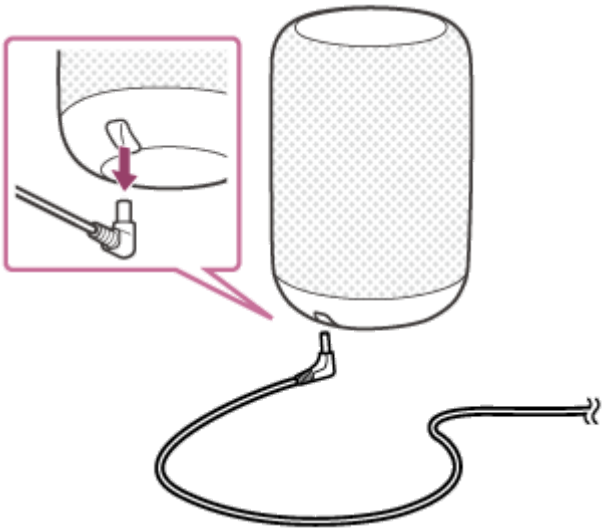

2. **グリルの上部を持って反時計回りに回転させ、カチッといったらグリルを上に引いて取り外す。**

3. **蛇口の下にグリルを置き、水を流して汚れを落とす。**

4. **グリルを乾燥させる。**

5. **スピーカーにグリルを取り付けて、カチッというまで時計回りに回転させる。**

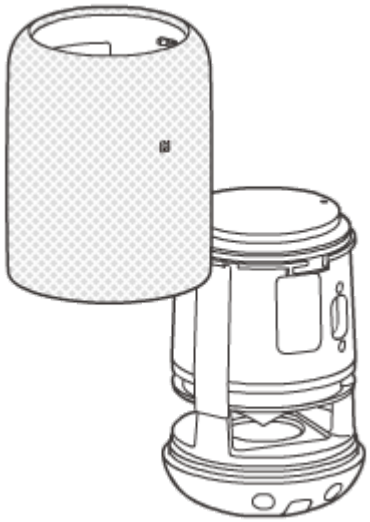

ご注意

- グリルを取り外した状態のスピーカーは、IPX3相当の防滴性能を保持できません。
- グリルに油汚れが付いたときは、完全に洗い落とすことができない可能性があります。
- グリルが傷つくおそれがあるため、石けん水や熱湯を使って洗わないでください。
- 汚れを落とす際は、グリルをこすらないでください。過度の力を加えると、グリルが傷つくおそれがあります。

4-727-170-01(5) Copyright 2017 Sony Corporation

使用上のご注意

ACアダプターについて

- ACアダプターを抜くときは、コードを引っ張らずに、必ずACアダプターを持って抜いてください。
- この製品には、付属のACアダプターをご使用ください。付属以外のACアダプターを使用すると、故障の原因になることがあります。
- 付属のACアダプターは本機専用です。他の機器ではご使用になれません。
- 本機およびACアダプターを本棚や組み込み式キャビネットなどの狭い場所に設置しないでください。

温度上昇について

本機を長時間お使いになると、本体の温度が上昇することがありますが、故障ではありません。

取り扱いについて

- スピーカーユニット、内蔵アンプ、キャビネットは精密に調整してあります。分解、改造などはしないでください。
- 次のような場所には置かないでください。故障の原因になる場合があります。
  - 直射日光の当たる場所、暖房器具の近く、照明器具の下など、温度の高い所
  - 窓を閉め切った自動車内（特に夏季）
  - 風呂場など、湿気の多い所
  - ほこりの多い所、砂地の上
  - 時計、クレジットカードなどの近く
    （録音済みテープや時計、クレジットカードなどは、本機に近づけないでください。）
  - 激しい振動のある所
- 平らな場所に設置してください。
- 設置条件によっては、倒れたり落下したりすることがあります。貴重品などを近くに置かないでください。
- 持ち運ぶ際、クレジットカードなど磁気の影響を受ける物は、本機の近くに置かないでください。
- キャビネットが汚れたときは、中性洗剤を少し含ませた柔らかい布でふいてください。シンナー、ベンジン、アルコールなどは表面の仕上げを傷めますので、使わないでください。

機銘板や重要な情報は本機の底面やACアダプターの表面に表示してあります。

商標について

- Wi-FiロゴはWi-Fi Allianceの認証マークです。
- Wi-Fi®、Wi-Fi Protected Access® およびWi-Fi Alliance®はWi-Fi Allianceの登録商標です。

- Wi-Fi CERTIFIED™、WPA™、WPA2™およびWi-Fi Protected Setup™はWi-Fi Alliance の商標です。
- BLUETOOTHワードマークとロゴは、Bluetooth SIG, INC.の所有であり、ソニー株式会社はライセンスに基づきこのマークを使用しています。他のトレードマークおよびトレード名称については、個々の所有者に帰属するものとします。
- N-Mark は米国およびその他の国におけるNFC Forum, Inc.の商標または登録商標です。
- Google、Android™、Google Play、Google Home、Chromecast Built-in およびその他のマークまたはロゴはGoogle LLCの商標です。
- iPhone及びiPod touchは、米国および他の国々で登録されたApple Inc. の商標です。
「iPhone」の商標は、アイホン株式会社からライセンスを受け使用しています。
- ウォークマン、WALKMAN、WALKMANロゴは、ソニー株式会社の登録商標です。
- その他、本書で登場するシステム名、製品名、サービス名は、一般に各開発メーカーの登録商標あるいは商標です。なお、本文中では®、™マークは明記していません。

4-727-170-01(5) Copyright 2017 Sony Corporation

防滴について

本機の防滴性能について

本機は、JIS C 0920「電気機械器具の外郭による保護等級（IPコード）」の“水の浸入に対する保護等級”である
IPX3（*1）相当の防滴仕様（*2）となっていますが、完全防滴型ではありません。
故意に水中に落下させたり、水中で使用したりしないでください。

*1 IPX3（飛沫に対する保護等級）：左右60°の範囲内に、200 mmの高さから毎分10リットルの水を10分間噴射された場合でも、ワイヤレススピーカーは正常に動作し続けます。
*2 付属品は防滴仕様ではありません。ACアダプターやDC IN 15V端子に水がかからないようご注意ください。

防滴の対象となる液体

対象：	真水、水道水
非対象：	上記以外の液体（例：石けん水、洗剤や入浴剤の入った水、シャンプー、温泉水、プールの水、海水など）

防滴性能については、上記条件による当社測定に基づいたものです。
お客様の誤った取り扱いが原因の浸水による故障は保証対象外となりますので、あらかじめご了承ください。

防滴性能を保つために

下記の点をご確認のうえ、正しくご使用になってください。

- 温度が非常に高いところ（約35℃以上）や低いところ（約5℃以下）で本機を使用したり、放置したりしないでください。上記範囲外で使用したり放置したりすると、内部回路の保護のために、自動的に動作が停止する場合があります。
- 本機を落下させたり、衝撃を与えたりしないでください。変形や破損により、防滴性能劣化の原因となることがあります。
- 激しく水や温水のかかる場所での使用は避けてください。本機は、耐水圧設計ではありません。
高い水圧がかかる場所でのご使用は故障の原因となりますので、避けてください。
- 高温のお湯を直接かけたり、ドライヤーなど熱風を直接あてないでください。またサウナやコンロの近くなど高温になる場所での使用は絶対にしないでください。

本機のお手入れのしかた

- 本機を濡れたまま放置しておくと、水アカやカビなどにより製品が汚れる可能性があります。
使用後は水滴を拭き取り、風通しの良い場所で水分がなくなるまで乾燥させることをおすすめします。
- 寒冷地では、使用後に本機に付着した水滴を乾いた柔らかい布などで必ず拭き取ってください。水滴が付着したまま放置すると、水滴が凍結し故障の原因となります。

4-727-170-01(5) Copyright 2017 Sony Corporation

ワイヤレススピーカー
LF-S50G

サポートホームページで調べる

本製品でご不明な点などありましたら、下記のサポートホームページをご覧ください。
https://www.sony.jp/support/

4-727-170-01(5) Copyright 2017 Sony Corporation

困ったときは

修理を依頼される前に、もう一度下記についてご確認ください。

- 「よくある質問」の各項目で調べる。
- ワイヤレススピーカーのDIMMER/RESTARTボタンを押す。
- スピーカーを初期化する。
  音量などすべての設定はリセットされます。また、機器登録（ペアリング）情報は消去されます。
- サポートホームページで調べる。

それでも解決しない場合は、ソニーの相談窓口までお問い合わせください。

関連項目

- サポートホームページで調べる

4-727-170-01(5) Copyright 2017 Sony Corporation

ワイヤレススピーカー
LF-S50G

ワイヤレススピーカーの電源が自動的に切れている

- ACアダプターがワイヤレススピーカーおよび電源コンセントとしっかりつながっているか、確認してください。
- スピーカーのDIMMER/RESTARTボタンを押してください。

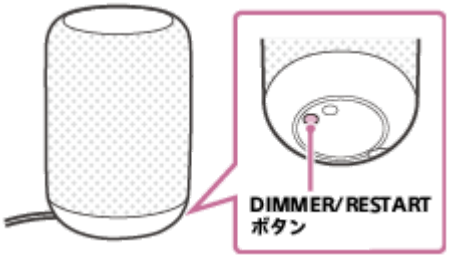

4-727-170-01(5) Copyright 2017 Sony Corporation

ジェスチャーコントロールでワイヤレススピーカーを操作できない

- ジェスチャーを行う際は、ワイヤレススピーカーのジェスチャーコントロールセンサーに手を近づけてください。
- 周辺機器の電源を切ってください。
- スピーカーがホールド状態になっている可能性があります。HOLDボタンを3秒以上長押しして、ホールド状態を解除してください。

4-727-170-01(5) Copyright 2017 Sony Corporation

「Ok Google」と話しかけてもワイヤレススピーカーが反応しない

- ワイヤレススピーカーを置く場所によっては、「Ok Google」の声を検出できない場合があります。騒がしい場所や、強い風やエコー（音の反射）などの騒音が入る場所を避けて設置してください。
- スピーカーの内蔵マイクがふさがれていないか、確認してください。
- 話しかける代わりに、ジェスチャーコントロールでの操作をお試しください。

4-727-170-01(5) Copyright 2017 Sony Corporation

ワイヤレススピーカーに話しかけても反応しない

- ワイヤレススピーカーがネットワークに接続されているか確認してください。
- ワイヤレススピーカーを置く場所によっては、ボイスコマンドを検出できない場合があります。騒がしい場所や、強い風やエコー（音の反射）などの騒音が入る場所を避けて設置してください。
- スピーカーの内蔵マイクがふさがれていないか、確認してください。
- 話しかける代わりに、ジェスチャーコントロールでの操作をお試しください。
- 早口で話しかけると、ボイスコマンドを検出できない場合があります。ゆっくりとスピーカーに話しかけてください。
- スピーカーの内蔵マイクがオフになっている可能性があります。（マイク消音）ボタンを押してください。

4-727-170-01(5) Copyright 2017 Sony Corporation

ワイヤレススピーカーからBluetooth機器の音楽が再生されない、再生音が割れる／歪む／途切れる

- ワイヤレススピーカーと、スピーカーに接続したBluetooth機器の音量を確認してください。
- スピーカーに接続したBluetooth機器で音楽が再生されているか確認してください。
- スピーカーとBluetooth機器がBluetooth接続されているか確認してください。詳しくは、お使いのBluetooth機器の取扱説明書をご覧ください。
- スピーカーとBluetooth機器を再度機器登録（ペアリング）してください。
- スピーカーに接続したBluetooth機器で、イコライザー機能が有効になっていないことを確認してください。詳しくは、お使いのBluetooth機器の取扱説明書をご覧ください。
- スピーカーを電子レンジや無線LAN機器から離してください。
- スピーカーにBluetooth機器を近づけてください。スピーカーとBluetooth機器との間に障害物がある場合は、移動させてください。

4-727-170-01(5) Copyright 2017 Sony Corporation

ワイヤレススピーカーをネットワークに接続できない

- スマートフォン/iPhoneが無線LANに接続されているか確認してください。詳しくはスマートフォン/iPhoneの取扱説明書をご覧ください。
- ワイヤレススピーカーが、お使いのスマートフォン/iPhoneと同じ無線LANルーターに接続されているか確認してください。詳しくは、お使いのスマートフォン/iPhoneの取扱説明書をご覧ください。

関連項目

- 専用アプリをインストールして初期設定する

4-727-170-01(5) Copyright 2017 Sony Corporation

再生が中断される

無線通信が電波干渉を受けています。電子レンジを使用している場合は、使用を中止してください。

4-727-170-01(5) Copyright 2017 Sony Corporation

機器登録（ペアリング）ができない

- ワイヤレススピーカーがネットワークに接続されているか確認してください。
- すでに他の機器とBluetooth接続している可能性があります。その場合は、一度現在のBluetooth接続を切ってから、再度ペアリングの操作を行ってください。
- Bluetooth機器をスピーカーの1 m以内に近づけてください。
- スピーカーが初期化された可能性があります。スピーカーが初期化されると、Bluetooth機器と接続できなくなることがあります。その場合は、Bluetooth機器からスピーカーの情報を削除し、再度ペアリングの操作を行ってください。
- 接続するBluetooth機器のソフトウェアをアップデートしてください。

関連項目

- スマートフォンまたはiPhoneをBluetooth接続する
- ウォークマン®をBluetooth接続する
- パソコンとBluetooth接続する

4-727-170-01(5) Copyright 2017 Sony Corporation

ワンタッチ（NFC）機能で接続できない

- ワイヤレススピーカーがネットワークに接続されているか確認してください。
- NFC機能搭載機器の画面がロックされている可能性があります。スピーカーにタッチする前に、画面のロックを解除してください。詳しくは、お使いのNFC機能搭載機器の取扱説明書をご覧ください。
- NFC機能搭載機器をNマークにタッチさせたまま、NFC機能搭載機器が振動するまでお待ちください。振動しない場合は、NFC機能搭載機器をゆっくりと前後に動かしてください。
- NFC機能搭載機器で、NFC機能が有効になっているか確認してください。詳しくは、お使いのNFC機能搭載機器の取扱説明書をご覧ください。
- NFC機能搭載機器がケースに入っている場合は、ケースを取り外してください。
- NFC機能の受信感度は、お使いのNFC機能搭載機器により異なります。NFC機能搭載機器とスピーカーをワンタッチ（NFC）機能で接続／切断できない場合は、NFC機能搭載機器の画面の指示に従って接続／切断を行ってください。詳しくは、お使いのNFC機能搭載機器の取扱説明書をご覧ください。
- 本体ソフトウェアバージョンxxxxx088以降は、NFCを使ったBluetooth接続の乗り換え機能は非対応になりました。（2019年2月現在）

関連項目

- NFC機能搭載機器とワンタッチ（NFC）接続する

4-727-170-01(5) Copyright 2017 Sony Corporation

ワイヤレススピーカー
LF-S50G

Bluetoothランプが白色に点滅している

ワイヤレススピーカーがアップデートされたことを示しています。点滅は自動的に止まります。

関連項目

- ランプの表示一覧
- ソフトウェアアップデートについて

4-727-170-01(5) Copyright 2017 Sony Corporation

ワイヤレススピーカー
LF-S50G

Bluetoothランプが赤色に点滅している

ワイヤレススピーカーにエラーが起きています。スピーカーを初期化してください。

関連項目

- ランプの表示一覧
- 動作がおかしいときは

4-727-170-01(5) Copyright 2017 Sony Corporation

ワイヤレススピーカー
LF-S50G

動作がおかしいときは

ワイヤレススピーカーから一度ACアダプターを取り外し、再度差し込んでください。
それでも改善しない場合は、スピーカーの初期化をお試しください。
スピーカーの（マイク消音）ボタンを長押しし、4つの状態表示ランプがオレンジ色に点灯・点滅した後に指を離してください。

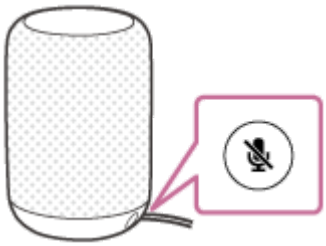

スピーカーを初期化すると、以下の設定がリセットされます。

- Wi-Fi設定
- Bluetooth接続の履歴
- Googleの個人的なデータ
- 音量設定
- マイク消音設定
- 時計設定

また、おまかせ音量機能も「オフ」に設定されます。

関連項目

- 専用アプリをインストールして初期設定する

4-727-170-01(5) Copyright 2017 Sony Corporation