

Diffusore senza fili
SRS-XG300



Di seguito è spiegato come utilizzare il diffusore. Selezionare un argomento dal riquadro di navigazione.
Dati tecnici e formato sono soggetti a modifiche senza preavviso.
Usare le versioni più recenti del software preinstallato sul diffusore e “Sony | Music Center”.

Preparativi

[Componenti e comandi](#)

[Uso della maniglia retrattile](#)

Tipo di alimentazione/ricarica

- [Carica del diffusore](#)
- [Accensione dell'alimentazione](#)
- [Spegnimento dell'alimentazione](#)
- [Uso della funzione di standby BLUETOOTH \(accensione automatica\)](#)
- [Carica di un dispositivo USB come uno smartphone o un iPhone](#)
- [Funzione Standby automatico \(risparmio energetico\)](#)

Funzione di illuminazione

└ [Attivazione/disattivazione della luce del diffusore \(funzione di illuminazione\)](#)

Esecuzione dei collegamenti

Dispositivo BLUETOOTH

- └ [Pairing e connessione a dispositivi BLUETOOTH®](#)
- └ [Connessione a un computer tramite BLUETOOTH \(Windows®\)](#)
- └ [Connessione a un computer tramite BLUETOOTH \(Mac\)](#)

Connessione multipoint

- └ [Connessione contemporanea del diffusore a 2 dispositivi BLUETOOTH \(connessione multipoint\)](#)

Ascolto di musica

Dispositivo BLUETOOTH

- └ [Ascolto di musica da un dispositivo tramite connessione BLUETOOTH](#)
- └ [Selezione della qualità per la riproduzione di musica tramite connessione BLUETOOTH \(Codec\)](#)
- └ [Interruzione della connessione BLUETOOTH \(dopo l'utilizzo\)](#)

[Ascolto di musica di un dispositivo audio portatile, ecc.](#)

[Uso degli effetti sonori](#)

Funzione Associazione stereo

- └ [Ascolto della musica in modalità wireless con 2 diffusori \(funzione Associazione stereo\)](#)

Funzione Connessione party

- └ [Riproduzione wireless usando più diffusori \(funzione Connessione party\)](#)

Telefonate

[Fare una videochiamata su un computer](#)

[Ricezione di una chiamata](#)

[Effettuazione di una chiamata](#)

Uso di "Sony | Music Center"

[Cosa si può fare con "Sony | Music Center"](#)

[Installazione di "Sony | Music Center"](#)

Uso di "Fiestable"

[Cosa si può fare con "Fiestable"](#)

[Installazione di "Fiestable"](#)

Uso della funzione di assistente vocale

[Uso della funzione di assistente vocale \(app Google™\).](#)

[Uso della funzione di assistente vocale \(Siri\).](#)

Informazioni

[Informazioni sugli indicatori](#)

[Aggiornamento del software preinstallato](#)

Note sull'uso

- [Precauzioni](#)
- [Note sulla carica](#)
- [Note sulle caratteristiche di impermeabilità e resistenza alla polvere](#)
- [Come prendersi cura del diffusore](#)
- [Informazioni sulla tecnologia wireless BLUETOOTH](#)
- [Licenze](#)
- [Marchi](#)

Soluzione dei problemi

[Informazioni per la risoluzione dei problemi](#)

Alimentazione

- [È impossibile caricare il diffusore](#)
- [Non è possibile accendere il diffusore oppure il diffusore si spegne all'improvviso](#)

Audio

- [Nessun suono/Suono solo da un diffusore/Suono distorto/Basso livello del suono/Ronzii o rumore nell'uscita del diffusore/Voce dei chiamanti bassa o assente](#)
- [Il suono si abbassa durante l'uso](#)

Dispositivo BLUETOOTH

- [Non è possibile eseguire il pairing del diffusore con un dispositivo BLUETOOTH](#)
- [La riproduzione dal diffusore si interrompe](#)
- [Impossibile connettere un dispositivo BLUETOOTH al diffusore per la funzione Associazione stereo](#)
- [Non è possibile connettersi a un diffusore per la funzione Connessione party](#)

└ [Non è possibile aggiungere un diffusore per la funzione Connessione party.](#)

└ [Non è possibile connettere il diffusore contemporaneamente a 2 dispositivi \(connessione multipoint\).](#)

Reset

└ [Riavviare il diffusore](#)

└ [Inizializzare il diffusore](#)

Diffusore senza fili
SRS-XG300

Componenti e comandi

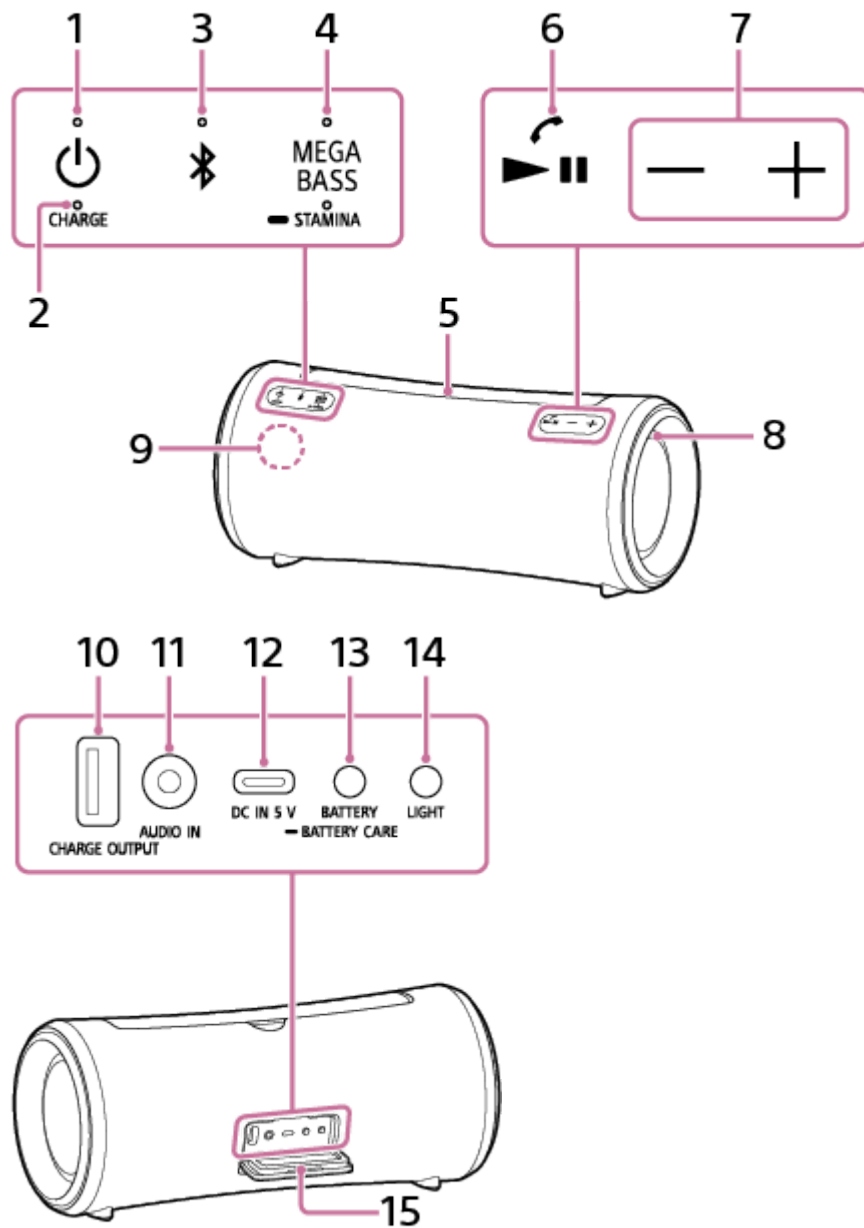

1. Tasto (alimentazione) con indicatore
2. Indicatore CHARGE
3. Tasto (BLUETOOTH) con indicatore
4. Tasto MEGA BASS con indicatore/tasto STAMINA con indicatore
5. Maniglia retrattile
6. Tasto (riproduzione)/ (chiamata)
7. Tasti -/+ (volume)

- 8. Luce
- 9. Microfono
- 10. Porta CHARGE OUTPUT (solo uscita alimentazione DC)^{*1}
- 11. Presa AUDIO IN^{*2}
- 12. Porta DC IN 5 V (USB Type-C®)^{*1}
- 13. Tasto BATTERY/tasto  BATTERY CARE
- 14. Tasto LIGHT
- 15. Sportello

^{*1} Questa porta non è compatibile con la riproduzione di musica.

^{*2} Se si collega un cavo audio si disattiva l'uscita audio del dispositivo BLUETOOTH.

Argomento correlato

- [Informazioni sugli indicatori](#)

5-039-104-61(3) Copyright 2022 Sony Corporation

Diffusore senza fili
SRS-XG300

Uso della maniglia retrattile

È possibile trasportare il diffusore in sicurezza tenendo la maniglia retrattile di cui è dotato il diffusore.

1 Sollevare la maniglia impugnando la sezione centrale.

Inserire il dito nell'incavo centrale sotto la maniglia, quindi afferrare la maniglia e sollevarla.

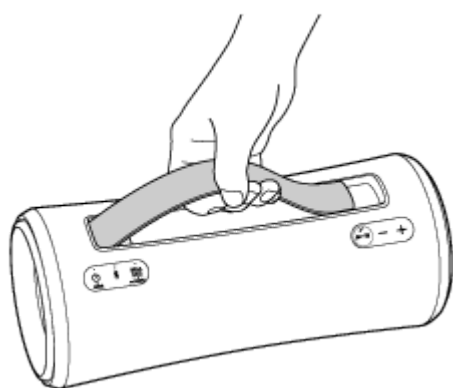
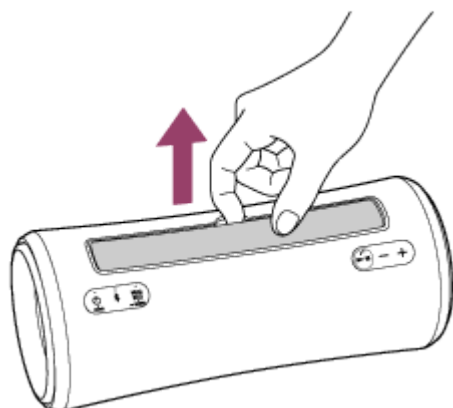

2 Spingere verso l'interno la sezione centrale della maniglia per ritrarla.

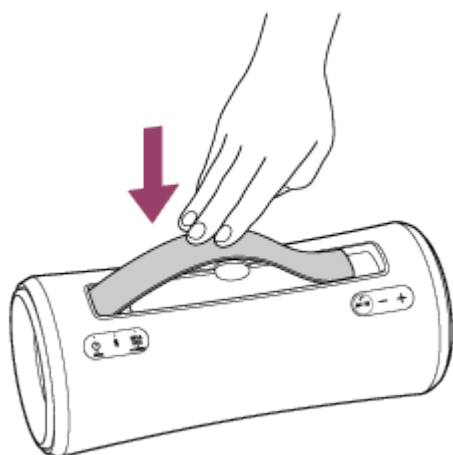

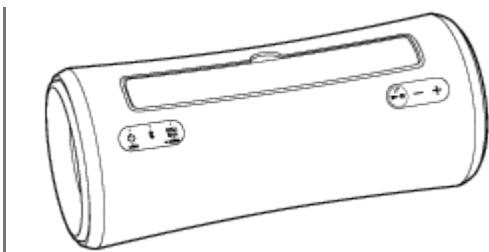

Nota

- La maniglia di cui è dotato il diffusore è una maniglia a scomparsa. L'uso improprio della maniglia è causa di incidenti, lesioni o malfunzionamenti. Quando si usa la maniglia, attenersi a quanto segue:
 - Per evitare che la maniglia si deformi o si danneggi, non esercitare forza eccessiva su di essa, tranne quando si trasporta il diffusore.
 - Quando si usa il diffusore, non appendere la maniglia a un gancio o equivalente per evitare il rischio di deformazione o danno.
 - Quando si ritrae la maniglia, accertarsi di non schiacciarsi le dita sotto di essa.
 - Se la maniglia è sporca di sabbia, lavare via la sabbia accuratamente con acqua.

5-039-104-61(3) Copyright 2022 Sony Corporation

Diffusore senza fili
SRS-XG300



Carica del diffusore

Il diffusore può essere alimentato da una presa di rete CA utilizzando l'adattatore CA^{*} in dotazione o un adattatore CA USB disponibile in commercio e il cavo USB^{*} in dotazione oppure dalla batteria ricaricabile agli ioni di litio integrata. Quando si usa il diffusore per la prima volta, assicurarsi di caricare la batteria integrata per più di 1 ora prima di accendere il diffusore.

Con la batteria integrata caricata in anticipo è possibile usare il diffusore con la sola batteria.

^{*} Il tipo e il numero degli accessori in dotazione variano in base a Paesi/regioni.

Suggerimento

- Per caricare la batteria integrata del diffusore, oltre al normale metodo di carica, è disponibile anche l'opzione della modalità Battery Care. La modalità Battery Care limita la capacità di carica massima a circa il 90% e consente una maggiore vita utile della batteria. Il tempo di riproduzione disponibile con la modalità Battery Care è più breve rispetto a quando si carica la batteria integrata con il normale metodo di carica. Al momento dell'acquisto, il diffusore non è in modalità Battery Care.
- Quando il diffusore è acceso, se si tiene premuto il tasto BATTERY/tasto  BATTERY CARE dietro lo sportello sul retro del diffusore per circa 2 secondi, il diffusore passa alla modalità Battery Care e si sente la guida vocale (Battery Care mode, ON (modalità Battery Care, attiva)) dal diffusore. Se si tiene premuto di nuovo il tasto BATTERY/tasto  BATTERY CARE per circa 2 secondi, il diffusore esce dalla modalità Battery Care e si sente la guida vocale (Battery Care mode, OFF (modalità Battery Care, disattivata)) dal diffusore.
- È possibile attivare o disattivare la modalità Battery Care del diffusore anche con "Sony | Music Center".

1 Collegare il diffusore alla presa CA per caricarlo.

Collegare la porta DC IN 5 V sul diffusore a una presa CA.

Quando si utilizza l'adattatore CA^{*1} in dotazione

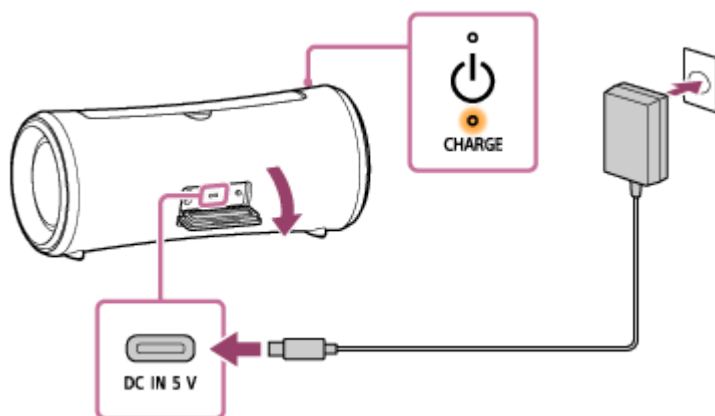

Quando si utilizza un adattatore CA USB disponibile in commercio e il cavo USB^{*1} in dotazione

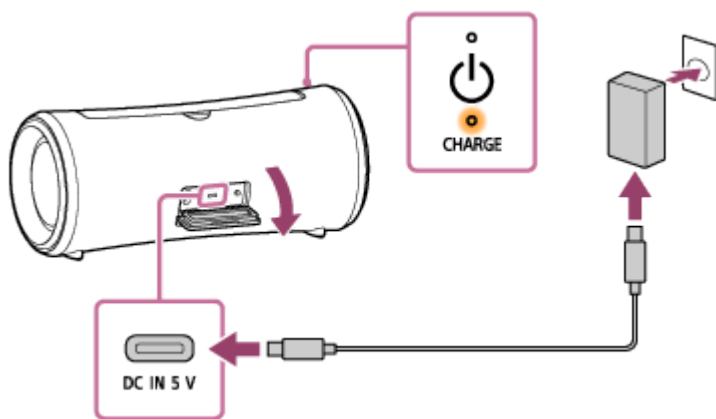

La ricarica ha inizio e l'indicatore CHARGE si illumina con luce arancione. La carica viene completata in circa 5 ore^{*2}, quindi l'indicatore si spegne.

*1 Il tipo e il numero degli accessori in dotazione variano in base a Paesi/regioni.

*2 Il tempo necessario per caricare completamente la batteria integrata scarica con il diffusore spento e collegato all'adattatore CA in dotazione o a un adattatore CA USB disponibile in commercio in grado di fornire una corrente di uscita di 3,0 A.

Dopo aver scollegato l'adattatore CA o il cavo USB dal diffusore al completamento della carica della batteria, assicurarsi di chiudere lo sportello saldamente.

Lo sportello ha un ruolo fondamentale nel mantenere le prestazioni di impermeabilità e resistenza alla polvere.

Controllo del completamento della carica

Se la batteria integrata è completamente carica, quando si collega il diffusore alla presa CA, l'indicatore CHARGE si illumina di luce arancione e quindi si spegne dopo circa 1 minuto.

- **Quando si utilizza uno smartphone Android™ con Android 8.1 o successivo installato**

Quando il diffusore è connesso allo smartphone Android mediante una connessione BLUETOOTH HFP (Hands-free Profile), toccare [Settings] - [Device connection] - [Bluetooth] sullo smartphone. La capacità rimanente della batteria del diffusore viene visualizzata insieme al nome del dispositivo BLUETOOTH connesso. Per i dettagli, consultare le istruzioni per l'uso dello smartphone Android.

Tenere presente che la capacità rimanente della batteria visualizzata sullo smartphone può essere diversa dalla effettiva capacità rimanente della batteria del diffusore. Utilizzare queste informazioni come riferimento.

- **Quando si utilizza iPhone con iOS 10.0 o successivo installato**

Quando il diffusore è connesso all'iPhone mediante una connessione BLUETOOTH HFP (Hands-free Profile), la capacità rimanente della batteria del diffusore è visualizzata sulla schermata dei widget dell'iPhone. Per le istruzioni dettagliate, fare riferimento alle istruzioni per l'uso in dotazione con l'iPhone.

Tenere presente che la capacità rimanente della batteria visualizzata sull'iPhone può essere diversa dalla effettiva capacità rimanente della batteria del diffusore. Utilizzare queste informazioni come riferimento.

Controllo del livello di carica della batteria integrata ricaricabile

Se si preme il tasto BATTERY dietro lo sportello sul retro del diffusore, quando il diffusore è acceso, si sentirà la guida vocale con le informazioni seguenti relative alla carica residua della batteria integrata.

81% - 100%: "Battery fully charged" (Batteria completamente carica)

81% - 90% (modalità Battery Care): "Battery Care Mode, Fully Charged, Battery About 90%" (modalità Battery Care, Completamente carica, Batteria circa 90%)

61% - 80%: "Battery about 80%" (Batteria circa 80%)

41% - 60%: "Battery about 60%" (Batteria circa 60%)

21% - 40%: "Battery about 40%" (Batteria circa 40%)

1% - 20%: "Low Battery, Please Recharge Speaker" (Batteria quasi scarica, ricaricare il diffusore)

Suggerimento

- È possibile usare "Sony | Music Center" per attivare/disattivare la guida vocale associata alla carica residua della batteria, che si sente quando si accende il diffusore.

Durata della batteria integrata (se il diffusore non è in modalità Battery Care e viene stabilita una connessione BLUETOOTH)

- Circa 25 ore
 - Livello volume: 24
 - Suono: MEGA BASS attivo
 - Illuminazione: disattivata
- Circa 15 ore (impostazione predefinita)
 - Livello volume: 24
 - Suono: MEGA BASS attivo
 - Illuminazione: attiva
- Circa 5 ore
 - Livello volume: 50 (MAX.)
 - Suono: MEGA BASS attivo
 - Illuminazione: disattivata
- Circa 4 ore
 - Livello volume: 50 (MAX.)
 - Suono: MEGA BASS attivo
 - Illuminazione: attiva

Durata della batteria integrata (dopo aver caricato la batteria integrata per 10 minuti)

10 minuti di carica forniscono circa 70 minuti di riproduzione di musica. (Se il livello del volume è impostato su 24, l'effetto sonoro MEGA BASS è attivo e la funzione di illuminazione è disattivata.)

La durata della batteria integrata indicata sopra è misurata utilizzando una nostra sorgente musicale specifica. Il tempo di durata effettivo potrebbe variare rispetto a quello indicato a seconda del volume, dei brani riprodotti, della temperatura ambientale e delle condizioni d'uso.

Quando la batteria integrata sta per scaricarsi

Quando la guida vocale segnala "Low Battery, Please Recharge Speaker" (Batteria quasi scarica, ricaricare il diffusore) e l'indicatore CHARGE lampeggia lentamente, la batteria integrata sta per scaricarsi e deve essere ricaricata. In questo stato il diffusore non è in grado di fornire alimentazione ad altri dispositivi.

Quando la carica residua della batteria scende a un livello tale per cui non è possibile accendere il diffusore, si sente la guida vocale (Please Recharge Speaker. Power Off. (Ricaricare il diffusore. Spegnimento.)) e il diffusore si spegne automaticamente. In tal caso, caricare il diffusore.

Se quando si accende il diffusore, l'indicatore CHARGE lampeggia 3 volte con luce arancione e poi si spegne, significa che la batteria integrata è completamente scarica e deve essere ricaricata.

Utilizzo di un adattatore CA USB disponibile in commercio per caricare la batteria

Il diffusore supporta adattatori CA USB in grado di fornire una corrente in uscita di 3,0 A o 1,5 A. (Se si utilizza un adattatore CA USB in grado di fornire una corrente in uscita di 3,0 A per la carica della batteria, il tempo di carica si riduce.)

Quando si utilizza un adattatore CA USB in grado di fornire una corrente in uscita di 3,0 A, accertarsi di utilizzare un cavo USB Type-C® (conforme allo standard USB) che supporti una corrente in uscita di 3,0 A per la carica della batteria.

Nota

- Quando si usa il diffusore ad alto volume, la batteria integrata potrebbe scaricarsi anche se il diffusore è connesso a una presa CA. Se si vuole utilizzare il diffusore durante la ricarica, abbassare il volume del diffusore. Altrimenti, spegnere il diffusore e caricare la batteria integrata a sufficienza.
- La potenza massima in uscita sarà minore quando la batteria integrata sta per scaricarsi.
- Se la temperatura ambientale è estremamente bassa o alta, il diffusore interrompe la ricarica della batteria integrata per motivi di sicurezza. Potrebbe anche interrompere la ricarica se questa continua per molto tempo. In tal caso, alzare o abbassare la temperatura fino a raggiungere una temperatura di esercizio compresa tra 5 °C e 35 °C, scollegare/ricollegare l'adattatore CA o il cavo USB dal/al diffusore, quindi caricare nuovamente la batteria integrata con il diffusore.
- Non caricare la batteria integrata del diffusore in luoghi in cui il diffusore è esposto a spruzzi d'acqua. Gli accessori in dotazione come pure la presa e le porte (USB/AUDIO IN) dietro lo sportello non sono stati progettati per essere impermeabili né per essere resistenti alla polvere.
- Anche se non si intende utilizzare il diffusore per un periodo di tempo prolungato, caricare la batteria integrata sufficientemente una volta ogni 6 mesi per mantenere le sue prestazioni.
- Quando lo smartphone Android è configurato per utilizzare solo A2DP (Advanced Audio Distribution Profile) per stabilire le connessioni BLUETOOTH, la capacità rimanente della batteria del diffusore non è visualizzata sullo smartphone.



Argomento correlato

- [Accensione dell'alimentazione](#)
- [Note sulla carica](#)
- [Cosa si può fare con "Sony | Music Center"](#)

Diffusore senza fili
SRS-XG300

Accensione dell'alimentazione

1 Premere il tasto (alimentazione).

L'indicatore  (alimentazione) si illumina con luce verde e l'indicatore  (BLUETOOTH) lampeggia lentamente con luce blu.

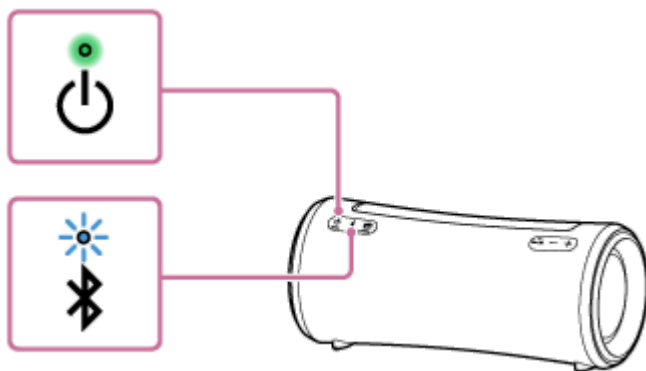

Se il diffusore non contiene alcuna informazione di pairing, per esempio quando si usa la funzione BLUETOOTH per la prima volta dopo l'acquisto, l'indicatore  (BLUETOOTH) continua a lampeggiare due volte con luce blu.



Nota

- Quando la guida vocale segnala "Low Battery, Please Recharge Speaker" (Batteria quasi scarica, ricaricare il diffusore) e l'indicatore CHARGE lampeggia lentamente, la batteria integrata sta per scaricarsi e deve essere ricaricata. In questo stato il diffusore non è in grado di fornire alimentazione ad altri dispositivi.
- Quando la carica residua della batteria scende a un livello tale per cui non è possibile accendere il diffusore, si sente la guida vocale (Please Recharge Speaker. Power Off. (Ricaricare il diffusore. Spegnimento.)) e il diffusore si spegne automaticamente. In tal caso, caricare il diffusore.
- Se quando si accende il diffusore, l'indicatore CHARGE lampeggia 3 volte con luce arancione e poi si spegne, significa che la batteria integrata è completamente scarica e deve essere ricaricata.

Argomento correlato

- [Spegnimento dell'alimentazione](#)
- [Carica del diffusore](#)
- [Attivazione/disattivazione della luce del diffusore \(funzione di illuminazione\)](#)

Diffusore senza fili
SRS-XG300

Spegnimento dell'alimentazione

1 Premere il tasto (alimentazione).

L'indicatore  (alimentazione) e l'indicatore  (BLUETOOTH) si spengono.

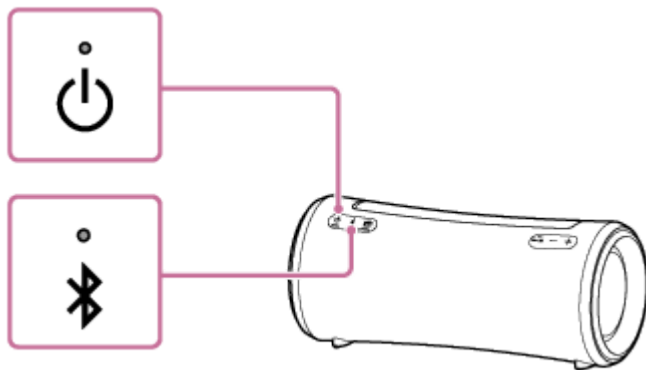

Suggerimento

- Quando il diffusore è collegato a una presa CA tramite l'adattatore CA o il cavo USB^{*1} e la funzione standby BLUETOOTH viene attivata, lo spegnimento del diffusore illumina l'indicatore  (alimentazione) in arancione e attiva la funzione standby BLUETOOTH^{*2}.

^{*1} Il tipo e il numero degli accessori in dotazione variano in base a Paesi/regioni.

^{*2} Al momento dell'acquisto la funzione di standby BLUETOOTH è disattivata.

Argomento correlato

- [Funzione Standby automatico \(risparmio energetico\)](#)
- [Uso della funzione di standby BLUETOOTH \(accensione automatica\)](#)

Diffusore senza fili
SRS-XG300

Uso della funzione di standby BLUETOOTH (accensione automatica)

Quando la funzione di standby BLUETOOTH è attivata, il diffusore si accende automaticamente azionando un dispositivo BLUETOOTH e si avvia la connessione BLUETOOTH.

Prima di usare il diffusore, tenere presente quanto segue:

- La funzione standby BLUETOOTH si attiva solo se il diffusore è collegato a una presa CA tramite l'adattatore CA o il cavo USB*. Se il diffusore è alimentato solo dalla batteria integrata ricaricabile, la funzione di standby BLUETOOTH è disattivata.

* Il tipo e il numero degli accessori in dotazione variano in base a Paesi/regioni.

- Associare prima il diffusore con un dispositivo BLUETOOTH. Se le informazioni di pairing non sono memorizzate nel diffusore, ad esempio quando si usa il diffusore per la prima volta dopo l'acquisto, il diffusore non entra nella modalità di standby BLUETOOTH.

1 Accendere il diffusore.

L'indicatore  (alimentazione) si accende in verde.

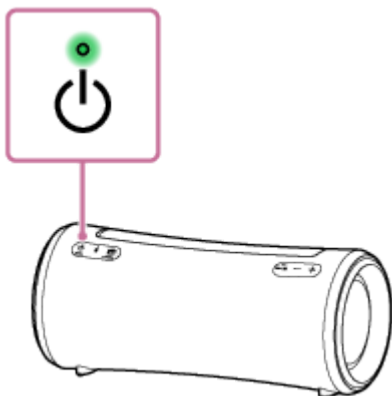

2 Toccare [Music Center] sullo smartphone ecc. per avviare l'applicazione.



Music Center

3 Toccare [SRS-XG300].



4 Toccare [Settings].



5 Toccare [Power Option].

6 Toccare la casella di controllo corrispondente a [Bluetooth Standby] per selezionarla.

La casella di controllo selezionata indica che la funzione di standby BLUETOOTH è attiva.

7 Tornare alla schermata principale del diffusore (la schermata al punto 4).

La modifica delle impostazioni viene applicata.

Per disattivare la funzione di standby BLUETOOTH

Al punto 6 precedente, toccare la casella di controllo corrispondente a [Bluetooth Standby] per deseleggerla. Se si torna alla schermata iniziale del diffusore selezionato (la schermata al punto 4) la funzione di standby BLUETOOTH viene disattivata.

Suggerimento

- Quando la funzione di standby BLUETOOTH è attiva, l'indicatore  (alimentazione) si illumina con luce arancione per indicare che il diffusore è spento. (A condizione che il diffusore sia collegato a una presa CA tramite l'adattatore CA o il cavo USB.)

Argomento correlato

- Carica del diffusore
- Accensione dell'alimentazione
- Informazioni sugli indicatori

Diffusore senza fili
SRS-XG300

Carica di un dispositivo USB come uno smartphone o un iPhone

È possibile caricare un dispositivo USB, come uno smartphone o un iPhone, collegandolo al diffusore tramite USB. Anche se il diffusore non è collegato a una presa CA, la batteria integrata è in grado di alimentare un dispositivo USB.

- 1 **Collegare un dispositivo USB, come uno smartphone o un iPhone, alla porta CHARGE OUTPUT con un cavo USB (disponibile in commercio).**

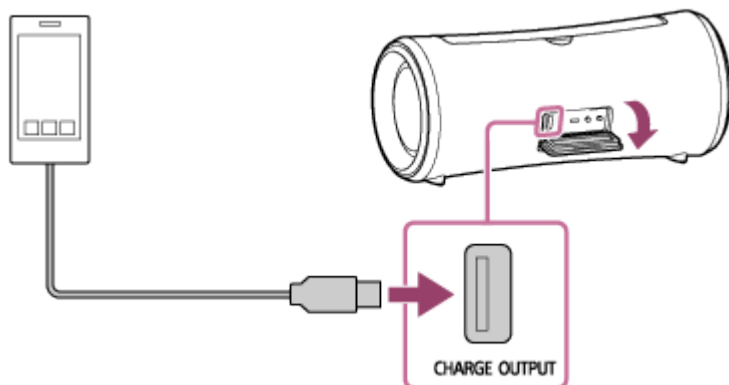

- 2 **Accendere il diffusore.**

L'indicatore  (alimentazione) si illumina con luce verde e il diffusore inizia ad alimentare il dispositivo USB connesso per caricare la batteria.

Nota

- Quando il diffusore sta alimentando l'altro dispositivo, la funzione Standby automatico è disattivata.
- Spegnendo i diffusori si interrompe l'alimentazione al dispositivo USB connesso.
- L'indicatore CHARGE che lampeggia lentamente indica che la batteria integrata sta per scaricarsi. In questo stato il diffusore non è in grado di fornire alimentazione ad altri dispositivi. Caricare il diffusore.
- La riproduzione di musica tramite il cavo USB connesso non è possibile.
- Non caricare la batteria integrata del diffusore in luoghi in cui il diffusore è esposto a spruzzi d'acqua. Gli accessori in dotazione come pure la presa e le porte (USB/AUDIO IN) dietro lo sportello non sono stati progettati per essere impermeabili né per essere resistenti alla polvere.
- Dopo aver scollegato il cavo USB dal diffusore al completamento della ricarica della batteria, accertarsi di chiudere saldamente lo sportello. Lo sportello ha un ruolo fondamentale nel mantenere le prestazioni di impermeabilità e resistenza alla polvere.

Argomento correlato

- [Carica del diffusore](#)
- [Accensione dell'alimentazione](#)
- [Funzione Standby automatico \(risparmio energetico\)](#)

Diffusore senza fili
SRS-XG300

Funzione Standby automatico (risparmio energetico)

Nelle situazioni seguenti, il diffusore si spegne automaticamente dopo 15 minuti per conservare l'energia della batteria integrata ricaricabile.

Al momento dell'acquisto, la funzione Standby automatico è attivata.

Quando il diffusore è in modalità BLUETOOTH

- Nessuna operazione sul diffusore.
- La funzione vivavoce dello smartphone o del telefono cellulare connessi è disattivata e lo smartphone o il telefono cellulare non stanno riproducendo musica (audio) e non sono momentaneamente utilizzati. Per le istruzioni dettagliate, fare riferimento alle istruzioni per l'uso in dotazione con lo smartphone o il telefono cellulare.
- Il dispositivo BLUETOOTH connesso non riproduce musica (audio) e non viene eseguita alcuna operazione.

Quando il diffusore è in modalità AUDIO IN

- Nessuna operazione sul diffusore.
- Non viene riprodotta musica (audio) sul dispositivo audio connesso alla presa AUDIO IN o la musica (audio) del dispositivo audio connesso alla presa AUDIO IN è troppo bassa.

Suggerimento

- È possibile attivare o disattivare la funzione Standby automatico utilizzando "Sony | Music Center".

Nota

- Quando il diffusore è connesso a uno smartphone Android o a un iPhone tramite connessione BLUETOOTH HFP (Hands-free Profile), la funzione Standby automatico è disattivata.
- Quando il diffusore sta alimentando l'altro dispositivo, la funzione Standby automatico è disattivata.

Attivare/disattivare la funzione Standby automatico

- 1 **Accendere il diffusore.**
- 2 **Tenere premuti il tasto ►II (riproduzione)/ (chiamata) e il tasto - (volume) contemporaneamente per circa 5 secondi.**
 - Quando la funzione Standby automatico viene disattivata, l'indicatore (alimentazione) lampeggia 3 volte con luce arancione.
 - Quando la funzione Standby automatico viene attivata, l'indicatore (alimentazione) lampeggia due volte con luce arancione.

Argomento correlato

- [Cosa si può fare con "Sony | Music Center"](#)

Diffusore senza fili
SRS-XG300

Attivazione/disattivazione della luce del diffusore (funzione di illuminazione)

Il diffusore si illumina a tempo di musica per creare un'atmosfera vivace. Al momento dell'acquisto, la funzione di illuminazione è impostata su acceso.

1 Accendere il diffusore.

L'indicatore  (alimentazione) si accende in verde.
Il diffusore si illumina.

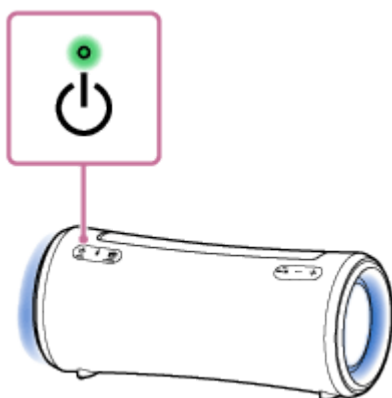

Per disattivare (luci spente)/attivare (luci accese) la funzione di illuminazione

Premere il tasto LIGHT dietro lo sportello sul retro del diffusore per disattivare/attivare la funzione di illuminazione.

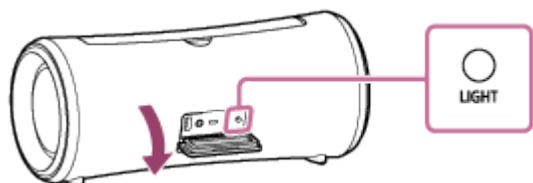

Suggerimento

- Con la funzione "Illumination" di "Sony | Music Center", è possibile attivare/disattivare la funzione di illuminazione o scegliere le diverse modalità di illuminazione.

Nota

- Se la luce del diffusore è forte o abbagliante, aumentare le luci del locale oppure disattivare la funzione di illuminazione.
- Assicurarsi di chiudere completamente lo sportello dopo aver usato il tasto LIGHT. Lo sportello ha un ruolo fondamentale nel mantenere le prestazioni di impermeabilità e resistenza alla polvere.

Argomento correlato

- [Cosa si può fare con "Sony | Music Center"](#)

Diffusore senza fili
SRS-XG300

Pairing e connessione a dispositivi BLUETOOTH®

Il pairing è il processo che permette di registrare reciprocamente le informazioni sui dispositivi BLUETOOTH da connettere in modalità wireless.

Per associare un secondo o un successivo dispositivo BLUETOOTH, eseguire la procedura di pairing seguente per ciascun dispositivo.

Le informazioni di pairing rimangono memorizzate sul diffusore quando il diffusore viene spento.

Prima di usare il diffusore accertarsi di eseguire queste operazioni:

- Posizionare il dispositivo BLUETOOTH entro 1 m dal diffusore.
- Collegare il diffusore a una presa CA con l'adattatore CA on con il cavo USB*. In alternativa, caricare a sufficienza la batteria integrata ricaricabile.

* Il tipo e il numero degli accessori in dotazione variano in base a Paesi/regioni.

- Per evitare l'emissione improvvisa di suono ad alto volume dal diffusore, abbassare il volume sia del dispositivo BLUETOOTH sia del diffusore o interrompere la riproduzione della musica.
A seconda del dispositivo BLUETOOTH è possibile sincronizzare il volume del dispositivo con il volume del diffusore quando inizia la riproduzione di musica dopo che è stata stabilita una connessione BLUETOOTH tra i dispositivi BLUETOOTH e il diffusore.

- Predisporre le istruzioni per l'uso in dotazione con il dispositivo BLUETOOTH come riferimento.

1 Accendere il diffusore.

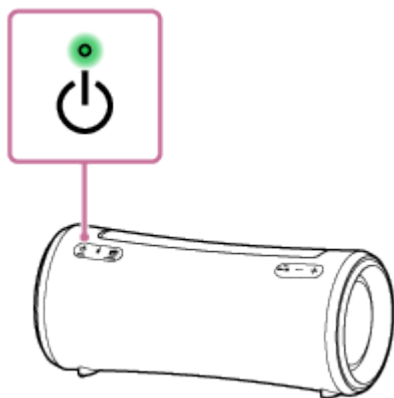

2 Controllare lo stato dell'indicatore (BLUETOOTH).

Se l'indicatore lampeggia due volte

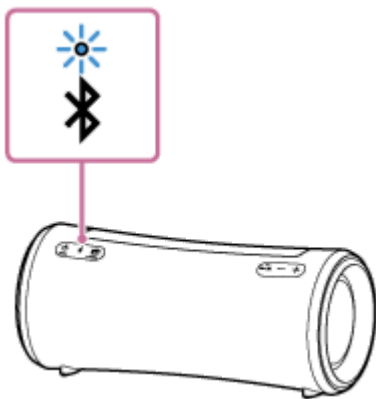

Nel caso in cui il diffusore venga associato con un dispositivo BLUETOOTH per la prima volta dall'acquisto o dopo aver eseguito l'inizializzazione del diffusore (non vi è alcuna informazione di pairing nel diffusore), il diffusore entra automaticamente in modalità pairing quando viene acceso. Andare al punto ④.

Se l'indicatore lampeggia lentamente

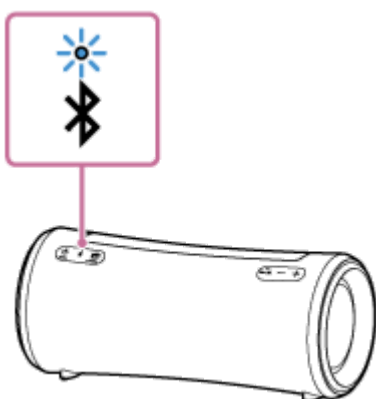

Il diffusore sta cercando connessioni BLUETOOTH.

- Per associare il diffusore a un secondo o un successivo dispositivo BLUETOOTH (se il diffusore contiene informazioni di pairing di altri dispositivi BLUETOOTH), andare al punto ③.
- Per riconnettere il diffusore a uno dei dispositivi BLUETOOTH che erano stati associati al diffusore in precedenza, andare al punto ④.
Il diffusore si collega automaticamente semplicemente attivando la funzione BLUETOOTH sul dispositivo BLUETOOTH. A seconda del dispositivo BLUETOOTH, il diffusore può riconnettersi al dispositivo subito dopo averlo acceso. Per i dettagli, fare riferimento alle istruzioni per l'uso in dotazione con il dispositivo BLUETOOTH.

Se l'indicatore rimane acceso

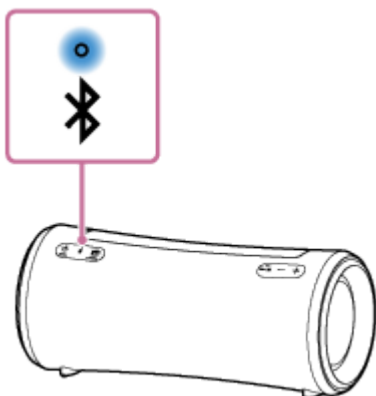

Il diffusore è stato connesso al dispositivo BLUETOOTH.
Per collegare altri dispositivi BLUETOOTH, seguire una delle procedure seguenti.

- Per associare il diffusore a un secondo o un successivo dispositivo BLUETOOTH (se il diffusore contiene informazioni di pairing di altri dispositivi BLUETOOTH) andare al punto **3**.
- Per riconnettere il diffusore a uno dei dispositivi BLUETOOTH che erano stati associati al diffusore in precedenza, andare al punto **4**. Il diffusore si collega automaticamente semplicemente attivando la funzione BLUETOOTH sul dispositivo BLUETOOTH.

3 Premere il tasto (BLUETOOTH).

Si sente la guida vocale (BLUETOOTH pairing (Pairing BLUETOOTH)) dal diffusore e l'indicatore  (BLUETOOTH) inizia a lampeggiare due volte (modalità pairing).

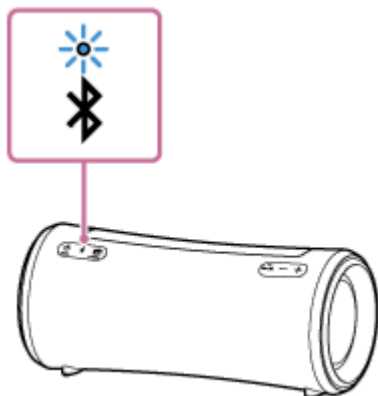

4 Eseguire la procedura di pairing sul dispositivo BLUETOOTH per rilevare il diffusore.

Quando sul display del dispositivo BLUETOOTH viene visualizzato l'elenco dei dispositivi rilevati, selezionare "SRS-XG300".

Se sul display del dispositivo BLUETOOTH viene richiesto un codice di accesso* digitare "0000".

* Il codice di accesso potrebbe essere definito anche "passkey", "passcode", "codice PIN", "Numero PIN" o "password".

5 Effettuare la connessione BLUETOOTH dal dispositivo BLUETOOTH.

Quando la connessione BLUETOOTH è stata stabilita, si sente la guida vocale (BLUETOOTH connected (BLUETOOTH connesso)) dal diffusore e l'attività dell'indicatore  (BLUETOOTH) cambia da lampeggiante ad acceso.

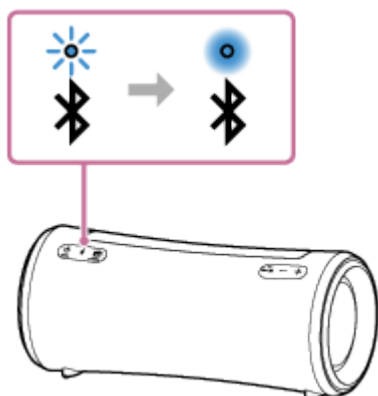

Se la connessione BLUETOOTH non viene stabilita, ripetere dal punto **3**.

Suggerimento

- Se la funzione BLUETOOTH è attiva su un dispositivo BLUETOOTH che in precedenza era stato connesso al diffusore, quando si accende il diffusore, questo si ricollega al dispositivo.

- Le istruzioni descritte sopra per il dispositivo BLUETOOTH sono fornite come esempio. Per i dettagli, fare riferimento alle istruzioni per l'uso in dotazione con il dispositivo BLUETOOTH.
- È possibile eseguire operazioni, tra cui l'instaurazione e la disconnessione di connessioni BLUETOOTH utilizzando "Sony | Music Center".
- È possibile connettere il diffusore contemporaneamente a un massimo di 2 dispositivi BLUETOOTH. (Connessione multipoint)

Nota

- Per i dispositivi Apple iOS, il diffusore è compatibile con iOS 10.0 o versioni successive. La connessione BLUETOOTH non è disponibile sui dispositivi con iOS 9.x o versioni precedenti.
- La modalità pairing del diffusore è disattivata dopo circa 5 minuti e l'indicatore  (BLUETOOTH) lampeggia lentamente. Tuttavia, se nel diffusore non sono presenti informazioni di pairing, come le impostazioni di fabbrica, la modalità pairing non si disattiva. Se la modalità pairing si disattiva prima del completamento della procedura, ripetere dal punto 3.
- Il codice di accesso del diffusore è "0000". Se viene impostato un codice di accesso diverso da "0000" sul dispositivo BLUETOOTH, non è possibile associarlo al diffusore.
- Dopo che i dispositivi BLUETOOTH sono stati associati, non è necessario associarli di nuovo, salvo nei seguenti casi:
 - Le informazioni di pairing sono state eliminate in seguito a una riparazione, ecc.
 - Il diffusore è già associato a 8 dispositivi e si sta eseguendo il pairing con un altro dispositivo.
Il diffusore può essere associato a 8 dispositivi al massimo. Quando viene associato un nuovo dispositivo oltre agli 8 dispositivi già associati, le informazioni di pairing del dispositivo che era stato connesso per primo tramite connessione BLUETOOTH vengono sostituite dalle informazioni di quello nuovo.
 - Le informazioni di pairing del diffusore sono state eliminate dal dispositivo BLUETOOTH.
 - Il diffusore è inizializzato.
Tutte le informazioni di pairing saranno eliminate. Se si inizializza il diffusore, potrebbe non essere possibile connettere il dispositivo BLUETOOTH. In tal caso, cancellare le informazioni di pairing del diffusore sul dispositivo BLUETOOTH, quindi eseguire di nuovo la procedura di pairing.
- Se si collega un cavo audio alla presa AUDIO IN del diffusore mentre il diffusore e il dispositivo BLUETOOTH sono connessi tramite connessione BLUETOOTH, l'audio del dispositivo BLUETOOTH non viene emesso dal diffusore (è disponibile la funzione vivavoce). Per ascoltare la musica dal dispositivo BLUETOOTH scollegare il cavo audio dalla presa AUDIO IN del diffusore.
- Il diffusore può essere associato a più dispositivi, ma può riprodurre musica da un solo dispositivo associato per volta.
- Quando si usa la funzione Associazione stereo o la funzione Connessione party, non è possibile usare la funzionalità di connessione multipoint.

Argomento correlato

- [Connessione contemporanea del diffusore a 2 dispositivi BLUETOOTH \(connessione multipoint\)](#)
- [Ascolto di musica da un dispositivo tramite connessione BLUETOOTH](#)
- [Interruzione della connessione BLUETOOTH \(dopo l'utilizzo\)](#)

Diffusore senza fili
SRS-XG300

Connessione a un computer tramite BLUETOOTH (Windows®)

Il pairing è il processo che permette di registrare reciprocamente le informazioni sui dispositivi BLUETOOTH da connettere in modalità wireless.

È necessario associare un dispositivo al diffusore tramite pairing per poter effettuare una connessione BLUETOOTH per la prima volta. Eseguire la stessa procedura per associare altri dispositivi.

Le informazioni di pairing rimangono memorizzate sul diffusore quando il diffusore viene spento.

Sistemi operativi supportati

Windows 10, Windows 8.1

Prima di iniziare, eseguire queste operazioni.

- Posizionare il computer entro 1 m dal diffusore.
- Collegare il diffusore a una presa CA con l'adattatore CA on con il cavo USB*. In alternativa, caricare a sufficienza la batteria integrata ricaricabile.
* Il tipo e il numero degli accessori in dotazione variano in base a Paesi/regioni.
- Tenere a portata di mano le istruzioni per l'uso in dotazione con il computer per utilizzarle come riferimento.
- Per evitare l'emissione improvvisa di suono ad alto volume dal diffusore, abbassare il volume sia del dispositivo BLUETOOTH sia del diffusore o interrompere la riproduzione della musica.
- Impostare il diffusore del computer su attivo.
Se il diffusore del computer è impostato su  (disattivazione audio), il suono non verrà emesso dal diffusore BLUETOOTH.

— Quando il diffusore del computer è impostato su attivo:



1 Accendere il diffusore.

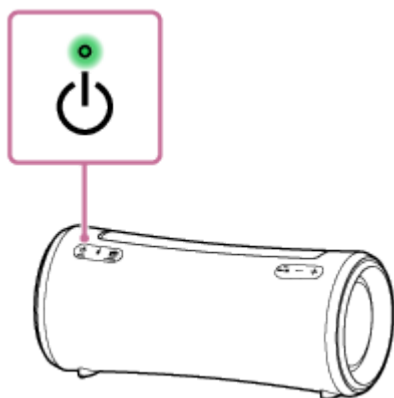

2 Controllare lo stato dell'indicatore (BLUETOOTH).

Se l'indicatore lampeggia due volte

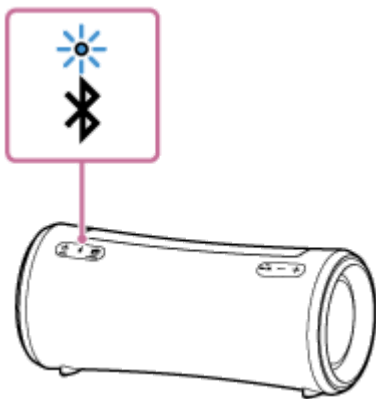

Dopo aver associato il diffusore con un dispositivo BLUETOOTH per la prima volta dopo l'acquisto o dopo aver inizializzato il diffusore (il diffusore non contiene informazioni di pairing), il diffusore entra automaticamente in modalità pairing quando viene acceso. Andare al punto 4 .

Se l'indicatore lampeggia lentamente

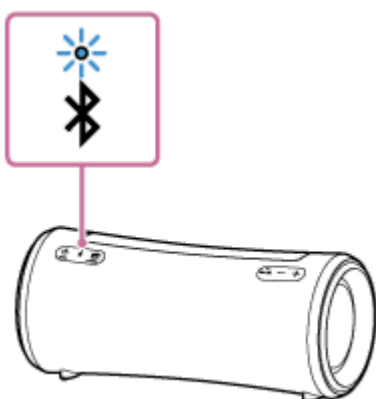

Il diffusore sta cercando connessioni BLUETOOTH.

- Per associare il diffusore con un secondo o un successivo dispositivo BLUETOOTH (se il diffusore contiene informazioni di pairing di altri dispositivi BLUETOOTH), andare al punto 3 .
- Per riconnettere il diffusore con uno dei dispositivi BLUETOOTH che erano stati associati al diffusore in precedenza, andare al punto 4 .
A seconda del dispositivo BLUETOOTH, il diffusore può riconnettersi al dispositivo subito dopo averlo acceso. Per i dettagli, fare riferimento alle istruzioni per l'uso in dotazione con il dispositivo BLUETOOTH.

Se l'indicatore rimane acceso

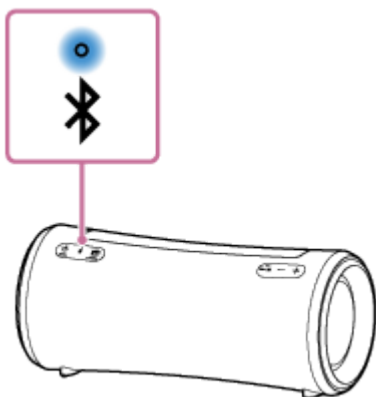

Il diffusore è già connesso a uno dei dispositivi BLUETOOTH.

Per connettere il diffusore a un altro dispositivo BLUETOOTH, eseguire una di queste operazioni:

- Per associare il diffusore con un secondo o un successivo dispositivo BLUETOOTH (se il diffusore contiene informazioni di pairing di altri dispositivi BLUETOOTH), andare al punto 3 .

- Per riconnettere il diffusore con uno dei dispositivi BLUETOOTH che erano stati associati al diffusore in precedenza, andare al punto 4.

3 Premere il tasto (BLUETOOTH).

Si sentirà la guida vocale (BLUETOOTH pairing (Pairing BLUETOOTH)) dal diffusore e l'indicatore  (BLUETOOTH) inizia a lampeggiare due volte (modalità pairing).

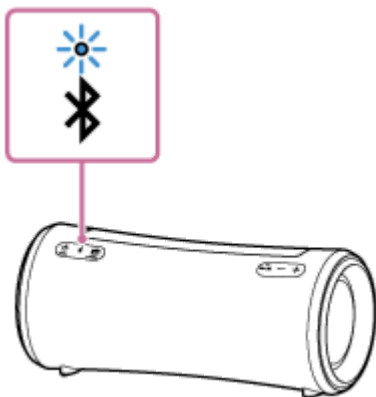

4 Riattivare il computer se è in standby (sleep) o in modalità ibernazione.

5 Registrare il diffusore sul computer.

Per Windows 10

1. Fare clic sul pulsante [Start], quindi su [Settings].
2. Fare clic su [Devices].

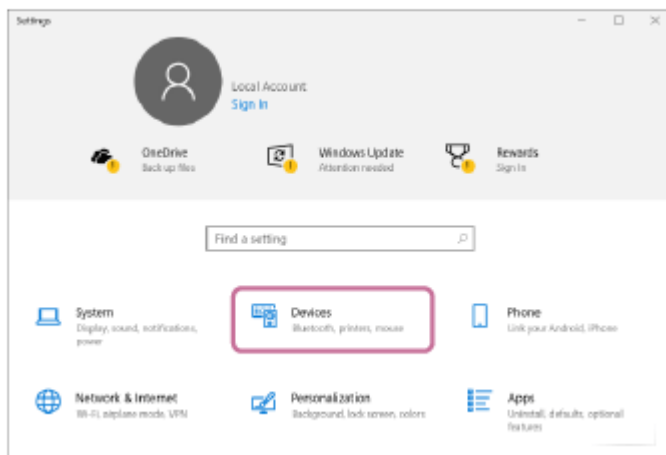

3. Fare clic sulla scheda [Bluetooth & other devices], fare clic sull'interruttore "Bluetooth" per attivare la funzione BLUETOOTH, quindi fare clic su [Add Bluetooth or other device].

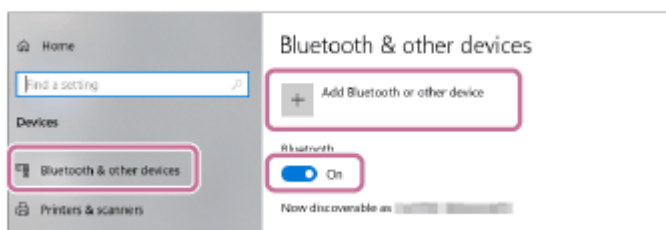

4. Fare clic su [Bluetooth].

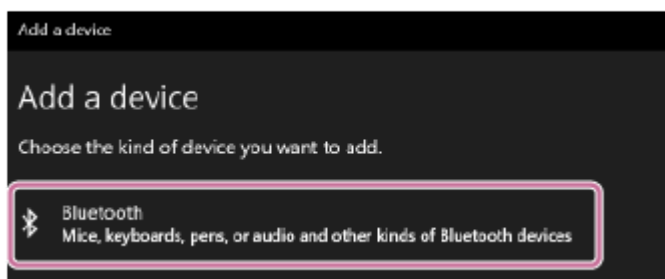

5. Selezionare [SRS-XG300].

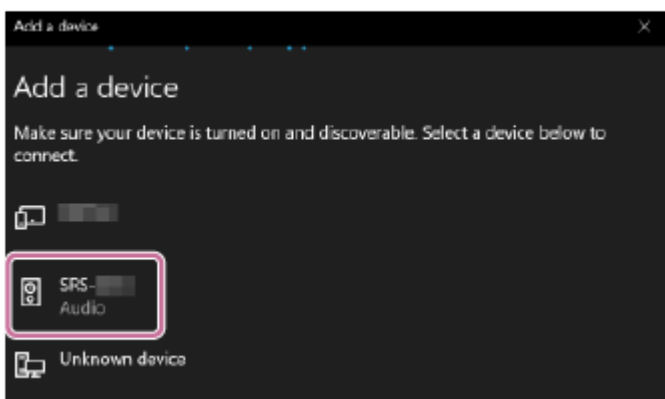

Se è richiesto un codice di accesso*, immettere "0000".

Se [SRS-XG300] non è visualizzato, eseguire di nuovo la procedura dal punto 3.

* Il codice di accesso potrebbe essere definito anche "passkey", "passcode", "codice PIN", "Numero PIN" o "password".

6. Dopo il pairing, la connessione BLUETOOTH si stabilisce automaticamente e sulla schermata viene visualizzato [Connected music] o [Connected voice, music]. Andare al punto 6.

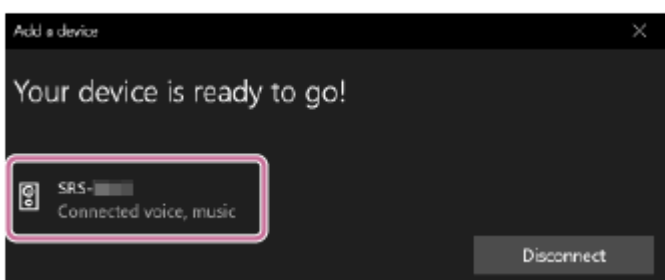

Per Windows 8.1

1. Fare clic con il pulsante destro su [Start] e quindi fare clic su [Control Panel].
Quando viene visualizzato [All Control Panel Items], selezionare [Devices and Printers].
Se viene visualizzata la schermata [Control Panel] invece di [All Control Panel Items], selezionare [Large icons] o [Small icons] dal menu [View by] nell'angolo in alto a destra della schermata.
2. Fare clic su [Add a device].

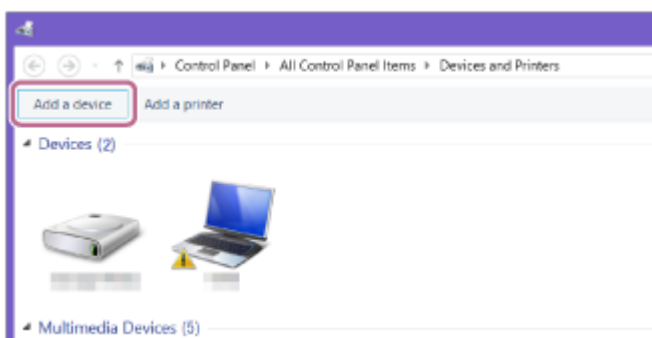

3. Selezionare [SRS-XG300] e fare clic su [Next].

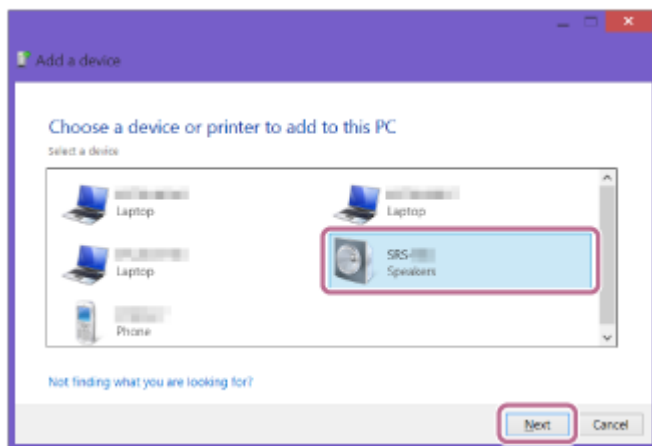

Se è richiesto un codice di accesso*, immettere "0000".

Se [SRS-XG300] non è visualizzato, eseguire di nuovo la procedura dal punto 3.

* Il codice di accesso potrebbe essere definito anche "passkey", "passcode", "codice PIN", "Numero PIN" o "password".

4. Quando viene visualizzata la schermata seguente, fare clic su [Close].
Il computer inizia a installare il driver.

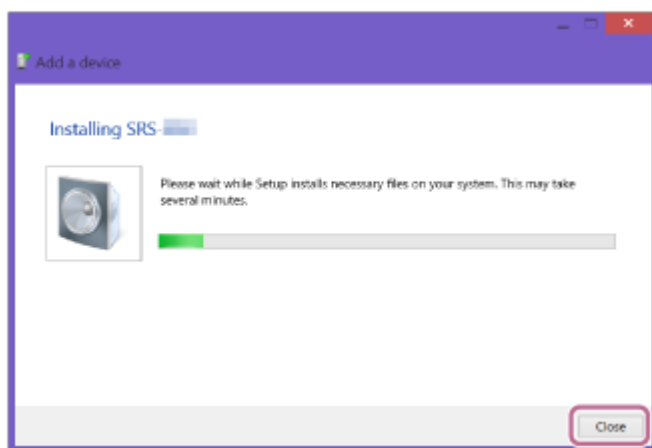

Il segno "Ⓢ" appare in basso a sinistra sull'icona [SRS-XG300] durante l'installazione. Quando il segno "Ⓢ" non è più visualizzato, l'installazione del driver è completata. Andare al punto 5-5.

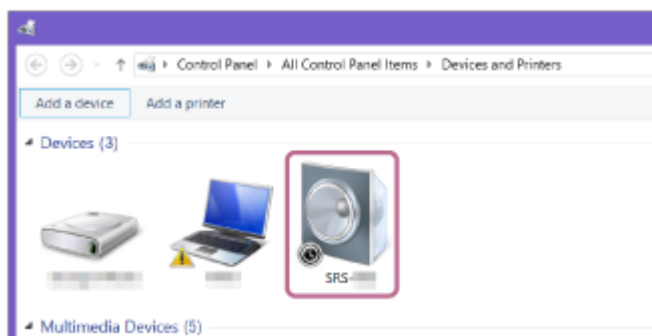

A seconda del computer l'installazione potrebbe richiedere più tempo. Se l'installazione del driver richiede troppo tempo, la funzione Standby automatico del diffusore ne provocherà lo spegnimento automatico. In tal caso, riaccendere il diffusore.

5. Fare clic con il pulsante destro su [SRS-XG300] in [Devices] e selezionare [Sound settings] dal menu che viene visualizzato.

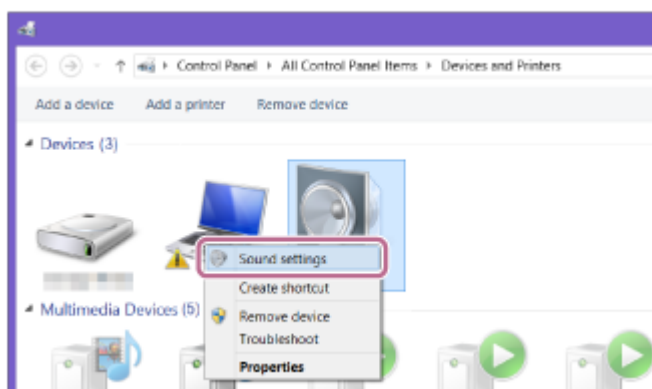

6. Confermare [SRS-XG300 Stereo] sulla schermata [Sound].

- Se su [SRS-XG300 Stereo] è presente un segno di spunta (verde), andare al punto 6.

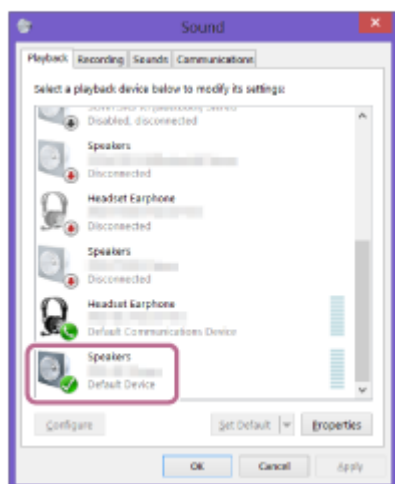

- Se su [SRS-XG300 Stereo] non è presente un segno di spunta (verde), andare al punto 5 -7.
- Se [SRS-XG300 Stereo] non è visualizzato, fare clic con il pulsante destro sulla schermata [Sound] e selezionare [Show Disabled Devices] dal menu che viene visualizzato. Quindi andare al punto 5 -7.

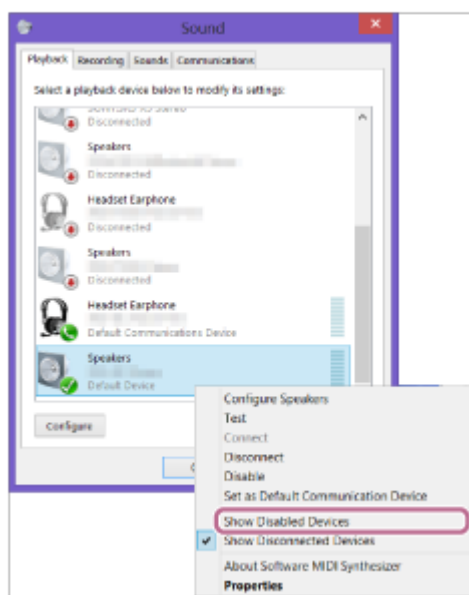

7. Fare clic con il pulsante destro su [SRS-XG300 Stereo] e selezionare [Connect] dal menu che viene visualizzato.

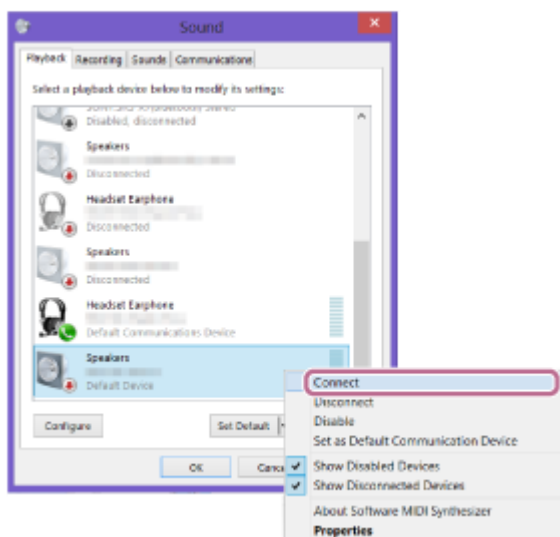

Quando il diffusore è connesso viene visualizzato un segno di spunta su [SRS-XG300 Stereo] nella schermata [Sound]. Andare al punto 6 .

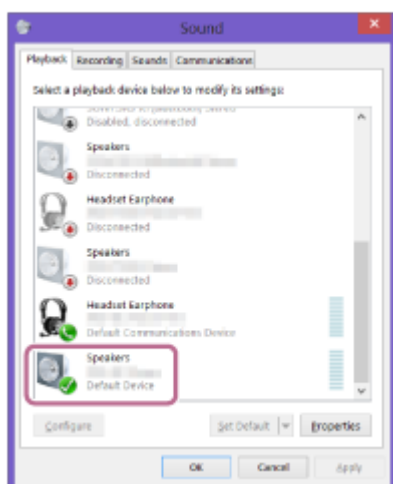

Se non è possibile fare clic su [Connect] per [SRS-XG300 Stereo], selezionare [Disable] per il [Default Device] su cui al momento è presente un segno di spunta (verde).

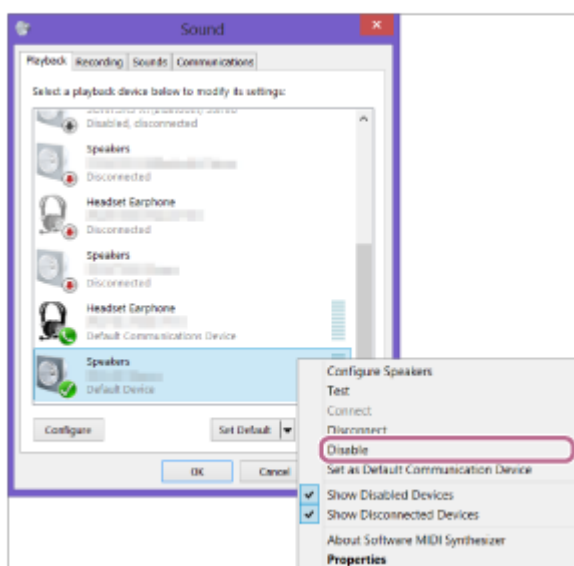

6 Seguire le istruzioni su schermo per stabilire una connessione BLUETOOTH.

Quando la connessione BLUETOOTH è stata stabilita, si sente la guida vocale (BLUETOOTH connected (BLUETOOTH connesso)) dal diffusore e l'attività dell'indicatore  (BLUETOOTH) cambia da lampeggiante ad acceso.

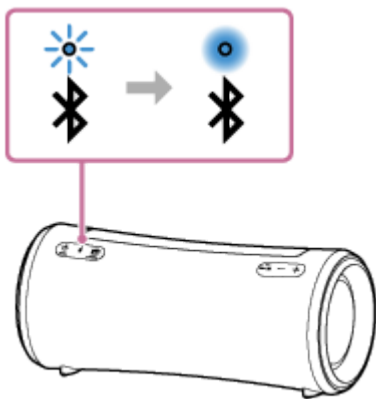

Se il tentativo di connessione non riesce, ripetere la procedura dal punto 3.

Suggerimento

- Le istruzioni riportate sopra riferite al computer sono fornite come esempio. Per i dettagli, fare riferimento alle istruzioni per l'uso in dotazione con il computer. Inoltre, non tutti i computer vengono testati e risultano compatibili con la procedura descritta sopra e la procedura non è applicabile per i computer assemblati autonomamente.
- È possibile connettere il diffusore contemporaneamente a un massimo di 2 dispositivi BLUETOOTH. (Connessione multipoint)

Nota

- La modalità pairing del diffusore è disattivata dopo circa 5 minuti e l'indicatore  (BLUETOOTH) lampeggia lentamente. Tuttavia, se nel diffusore non sono presenti informazioni di pairing, come le impostazioni di fabbrica, la modalità pairing non si disattiva. Se la modalità pairing si disattiva prima del completamento della procedura, ripetere dal punto 3.
- Dopo che i dispositivi BLUETOOTH sono stati associati, non è necessario associarli di nuovo, salvo nei seguenti casi:
 - Le informazioni di pairing sono state eliminate in seguito a una riparazione, ecc.
 - Il diffusore è già associato a 8 dispositivi e si vuole associare un altro dispositivo.
Il diffusore può essere associato a 8 dispositivi al massimo. Quando viene associato un nuovo dispositivo oltre agli 8 dispositivi già associati, le informazioni di pairing del dispositivo che era stato connesso per primo tramite connessione BLUETOOTH vengono sostituite dalle informazioni di quello nuovo.
 - Le informazioni di pairing del diffusore sono state eliminate dal dispositivo BLUETOOTH.
 - Il diffusore è inizializzato.
Tutte le informazioni di pairing saranno eliminate. Se si inizializza il diffusore, potrebbe non essere possibile connettere il computer. In tal caso, cancellare le informazioni di pairing del diffusore dal computer, quindi eseguire nuovamente la procedura di pairing.
- Il diffusore può essere associato a più dispositivi, ma può riprodurre musica da un solo dispositivo associato per volta.
- Il codice di accesso del diffusore è "0000". Se viene impostato un codice di accesso diverso da "0000" sul dispositivo BLUETOOTH, non è possibile associarlo al diffusore.
- Se si collega un cavo audio alla presa AUDIO IN del diffusore mentre il diffusore e il dispositivo BLUETOOTH sono connessi tramite connessione BLUETOOTH, l'audio del dispositivo BLUETOOTH non viene emesso dal diffusore (è disponibile la funzione vivavoce). Per ascoltare la musica dal dispositivo BLUETOOTH scollegare il cavo audio dalla presa AUDIO IN del diffusore.
- Quando si usa la funzione Associazione stereo o la funzione Connessione party, non è possibile usare la funzionalità di connessione multipoint.

Argomento correlato

- [Connessione contemporanea del diffusore a 2 dispositivi BLUETOOTH \(connessione multipoint\)](#)
- [Ascolto di musica da un dispositivo tramite connessione BLUETOOTH](#)

- Interruzione della connessione BLUETOOTH (dopo l'utilizzo)

5-039-104-61(3) Copyright 2022 Sony Corporation

Diffusore senza fili
SRS-XG300

Connessione a un computer tramite BLUETOOTH (Mac)

Il pairing è il processo che permette di registrare reciprocamente le informazioni sui dispositivi BLUETOOTH da connettere in modalità wireless.

È necessario associare un dispositivo al diffusore tramite pairing per poter eseguire una connessione BLUETOOTH per la prima volta. Eseguire la stessa procedura per associare altri dispositivi.

Le informazioni di pairing rimangono memorizzate sul diffusore quando il diffusore viene spento.

Sistemi operativi supportati

macOS Catalina (versione 10.15)

Prima di iniziare, eseguire queste operazioni.

- Posizionare il computer entro 1 m dal diffusore.
- Collegare il diffusore a una presa CA con l'adattatore CA on con il cavo USB*. In alternativa, caricare a sufficienza la batteria integrata ricaricabile.
* Il tipo e il numero degli accessori in dotazione variano in base a Paesi/regioni.
- Tenere a portata di mano le istruzioni per l'uso in dotazione con il computer per utilizzarle come riferimento.
- Per evitare l'emissione improvvisa di suono ad alto volume dal diffusore, abbassare il volume sia del dispositivo BLUETOOTH sia del diffusore o interrompere la riproduzione della musica.
- Impostare il diffusore del computer su attivo.
Se il diffusore del computer è impostato su  (disattivazione audio), il suono non verrà emesso dal diffusore BLUETOOTH.

— Quando il diffusore del computer è impostato su attivo:



1 Accendere il diffusore.

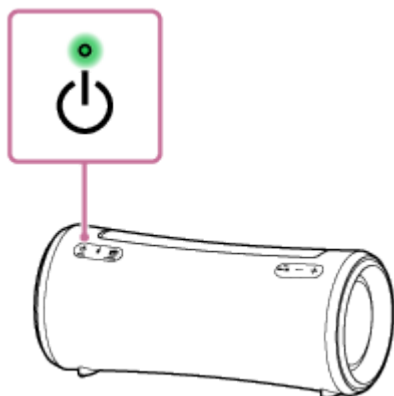

2 Controllare lo stato dell'indicatore (BLUETOOTH).

Se l'indicatore lampeggia due volte

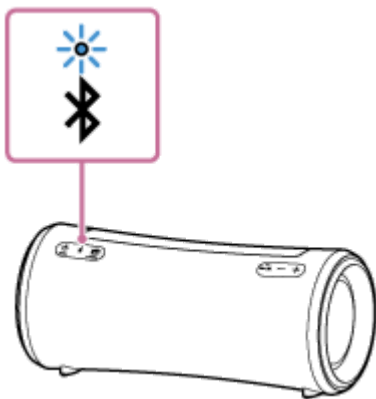

Dopo aver associato il diffusore con un dispositivo BLUETOOTH per la prima volta dopo l'acquisto o dopo aver inizializzato il diffusore (il diffusore non contiene informazioni di pairing), il diffusore entra automaticamente in modalità pairing quando viene acceso. Andare al punto **4**.

Se l'indicatore lampeggia lentamente

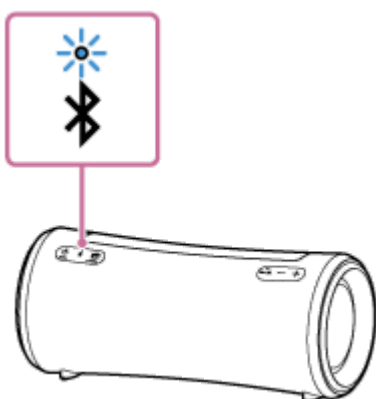

Il diffusore sta cercando connessioni BLUETOOTH.

- Per associare il diffusore a un secondo o un successivo dispositivo BLUETOOTH (se il diffusore contiene informazioni di pairing di altri dispositivi BLUETOOTH) andare al punto **3**.
- Per riconnettere il diffusore a uno dei dispositivi BLUETOOTH che erano stati associati al diffusore in precedenza, andare al punto **4**.
A seconda del dispositivo BLUETOOTH, il diffusore può riconnettersi al dispositivo subito dopo averlo acceso. Per i dettagli, fare riferimento alle istruzioni per l'uso in dotazione con il dispositivo BLUETOOTH.

Se l'indicatore rimane acceso

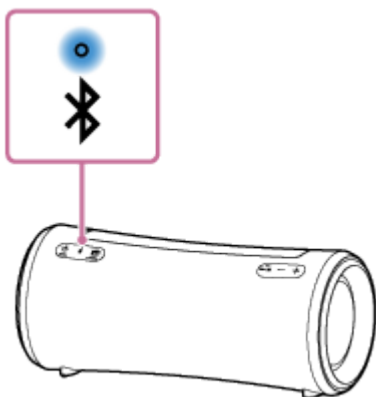

Il diffusore è già connesso a uno dei dispositivi BLUETOOTH.

Per connettere il diffusore a un altro dispositivo BLUETOOTH, eseguire una di queste operazioni:

- Per associare il diffusore a un secondo o un successivo dispositivo BLUETOOTH (se il diffusore contiene informazioni di pairing di altri dispositivi BLUETOOTH) andare al punto **3**.

- Per riconnettere il diffusore a uno dei dispositivi BLUETOOTH che erano stati associati al diffusore in precedenza, andare al punto 4.

3 Premere il tasto (BLUETOOTH).

Si sente la guida vocale (BLUETOOTH pairing (Pairing BLUETOOTH)) dal diffusore e l'indicatore  (BLUETOOTH) inizia a lampeggiare due volte (modalità pairing).

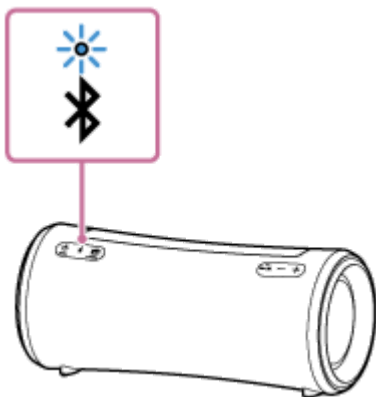

4 Cercare il diffusore sul computer.

1. Fare clic su [ (System Preferences)] - [Bluetooth] nella barra delle applicazioni in basso a destra nello schermo.



2. Selezionare [SRS-XG300] dalla schermata Bluetooth, quindi fare clic su [Pair].

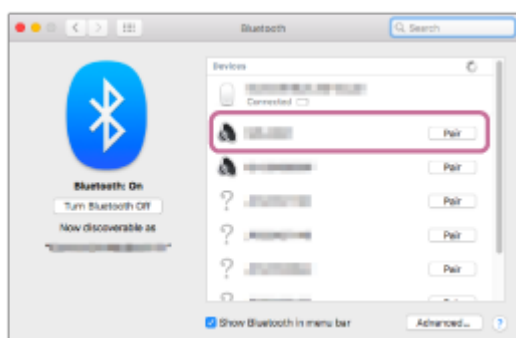

5 Seguire le istruzioni su schermo per stabilire una connessione BLUETOOTH.

Quando la connessione BLUETOOTH è stata stabilita, si sente la guida vocale (BLUETOOTH connected (BLUETOOTH connesso)) dal diffusore e l'attività dell'indicatore  (BLUETOOTH) cambia da lampeggiante ad

acceso.

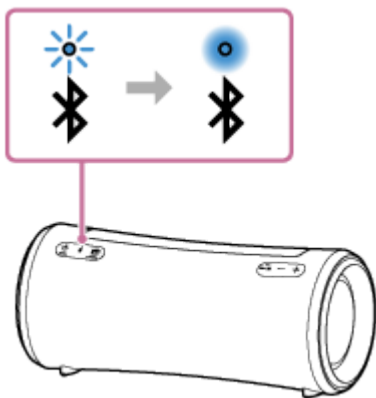

Se il tentativo di connessione non riesce, ripetere la procedura dal punto 3.

6 Fare clic sull'icona del diffusore in alto a destra nella schermata e selezionare [SRS-XG300].

È possibile riprodurre musica ecc. dal computer.

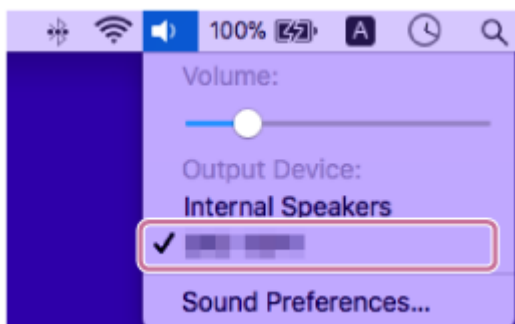

Suggerimento

- Le istruzioni riportate sopra riferite al computer sono fornite come esempio. Per i dettagli, fare riferimento alle istruzioni per l'uso in dotazione con il computer. Inoltre, non tutti i computer vengono testati e risultano compatibili con la procedura descritta sopra e la procedura non è applicabile per i computer assemblati autonomamente.
- È possibile connettere il diffusore contemporaneamente a un massimo di 2 dispositivi BLUETOOTH. (Connessione multipoint)

Nota

- La modalità pairing del diffusore è disattivata dopo circa 5 minuti e l'indicatore  (BLUETOOTH) lampeggia lentamente. Tuttavia, se nel diffusore non sono presenti informazioni di pairing, come le impostazioni di fabbrica, la modalità pairing non si disattiva. Se la modalità pairing si disattiva prima del completamento della procedura, ripetere dal punto 3.
- Una volta che i dispositivi BLUETOOTH sono stati associati, non è necessario eseguire di nuovo il pairing, tranne che nei casi seguenti:
 - Le informazioni di pairing sono state eliminate in seguito a una riparazione, ecc.
 - Il diffusore è già associato a 8 dispositivi e si sta eseguendo il pairing con un altro dispositivo.
Il diffusore può essere associato a 8 dispositivi al massimo. Quando viene associato un nuovo dispositivo oltre agli 8 dispositivi già associati, le informazioni di pairing del dispositivo che era stato connesso per primo tramite connessione BLUETOOTH vengono sostituite dalle informazioni di quello nuovo.
 - Le informazioni di pairing con il diffusore sono state eliminate dal dispositivo BLUETOOTH.
 - Il diffusore è inizializzato.
Tutte le informazioni di pairing saranno eliminate. Se si inizializza il diffusore, potrebbe non essere possibile connettere il computer. In tal caso, cancellare le informazioni di pairing del diffusore dal computer, quindi eseguire nuovamente la procedura di pairing.

- Il diffusore può essere associato a più dispositivi, ma può riprodurre musica da un solo dispositivo associato per volta.
- Il codice di accesso del diffusore è "0000". Se viene impostato un codice di accesso diverso da "0000" sul dispositivo BLUETOOTH, non è possibile associarlo al diffusore.
- Se si collega un cavo audio alla presa AUDIO IN del diffusore mentre il diffusore e il dispositivo BLUETOOTH sono connessi tramite connessione BLUETOOTH, l'audio del dispositivo BLUETOOTH non viene emesso dal diffusore (è disponibile la funzione vivavoce). Per ascoltare la musica dal dispositivo BLUETOOTH scollegare il cavo audio dalla presa AUDIO IN del diffusore.
- Quando si usa la funzione Associazione stereo o la funzione Connessione party, non è possibile usare la funzionalità di connessione multipoint.

Argomento correlato

- [Connessione contemporanea del diffusore a 2 dispositivi BLUETOOTH \(connessione multipoint\)](#)
- [Ascolto di musica da un dispositivo tramite connessione BLUETOOTH](#)
- [Interruzione della connessione BLUETOOTH \(dopo l'utilizzo\)](#)

5-039-104-61(3) Copyright 2022 Sony Corporation

Diffusore senza fili
SRS-XG300

Connessione contemporanea del diffusore a 2 dispositivi BLUETOOTH (connessione multipoint)

Quando il diffusore è connesso contemporaneamente a 2 dispositivi BLUETOOTH tramite una connessione BLUETOOTH è possibile eseguire le operazioni seguenti:

- Commutazione della sorgente di riproduzione di musica tra 2 dispositivi
È possibile commutare la sorgente di riproduzione di musica da un dispositivo all'altro senza dover ristabilire la connessione BLUETOOTH.

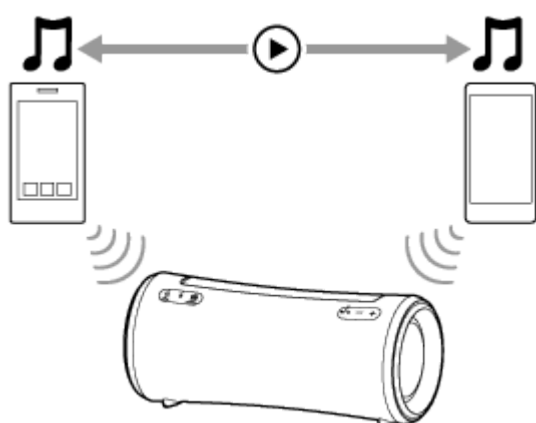

- Standby per una telefonata in arrivo su uno qualsiasi dei 2 dispositivi smartphone/iPhone
È possibile tenere i 2 dispositivi smartphone/iPhone in standby per una chiamata in arrivo mentre si ascolta la musica riprodotta su uno dei dispositivi smartphone/iPhone, e ricevere una chiamata in arrivo su uno dei dispositivi smartphone/iPhone quando arriva.

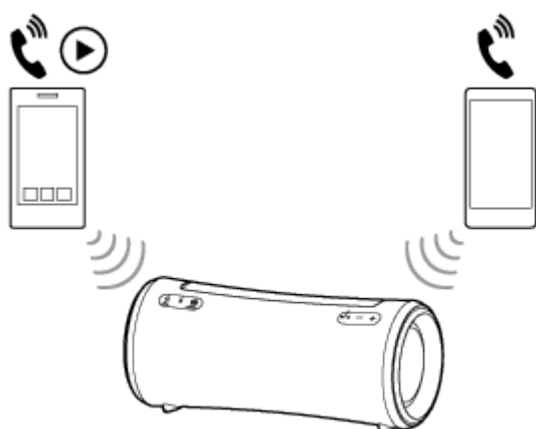

Connessione contemporanea del diffusore a 2 dispositivi tramite connessione BLUETOOTH

1 Collegare il diffusore con il primo dispositivo BLUETOOTH.

Per informazioni dettagliate sulla procedura di connessione BLUETOOTH vedere l'argomento, tra quelli di seguito, applicabile al proprio dispositivo.

- [Pairing e connessione a dispositivi BLUETOOTH®](#)
- [Connessione a un computer tramite BLUETOOTH \(Windows®\)](#)

- [Connessione a un computer tramite BLUETOOTH \(Mac\)](#)

2 Mantenendo il diffusore connesso con il primo dispositivo BLUETOOTH, premere il tasto  (BLUETOOTH).

Si sente la guida vocale (BLUETOOTH pairing (Pairing BLUETOOTH)) dal diffusore e l'indicatore  (BLUETOOTH) inizia a lampeggiare due volte (modalità pairing).

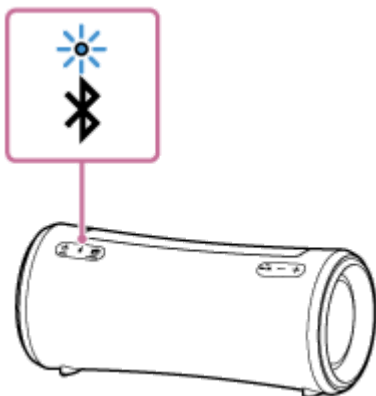

3 Agire sul secondo dispositivo BLUETOOTH per cercare il diffusore.

4 Seguire le istruzioni su schermo per stabilire una connessione BLUETOOTH.

Quando la connessione BLUETOOTH è stata stabilita, si sente la guida vocale (BLUETOOTH 2nd Device Connected (2° dispositivo BLUETOOTH connesso)) dal diffusore e l'attività dell'indicatore  (BLUETOOTH) cambia da lampeggiante ad acceso.

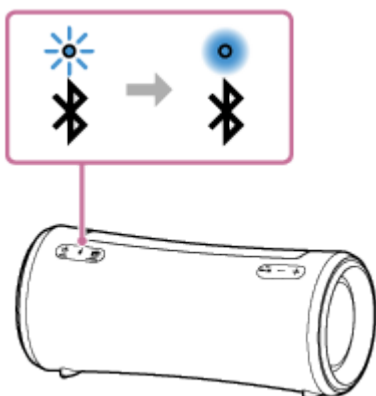

Cambiare i dispositivi BLUETOOTH in connessione multipoint

Mantenendo il diffusore connesso a 2 dispositivi in connessione multipoint, si può tentare di connettere un altro dispositivo tramite una connessione BLUETOOTH.

Quando si azionano il diffusore e il terzo dispositivo nell'intento di stabilire una connessione BLUETOOTH, la connessione BLUETOOTH con uno dei 2 dispositivi utilizzati per la riproduzione di musica o la conversazione telefonica precedente viene mantenuta, mentre la connessione BLUETOOTH con l'altro dispositivo viene disconnessa. Quindi, viene stabilita una connessione BLUETOOTH tra il diffusore e il terzo dispositivo.

Riproduzione di musica quando il diffusore è connesso con 2 dispositivi in connessione multipoint

- Quando si aziona il diffusore per riprodurre musica, la musica inizia a suonare su uno dei dispositivi in connessione multipoint che era stato utilizzato per la riproduzione precedente.
- Per riprodurre la musica sull'altro (secondo) dispositivo in connessione multipoint, azionare il secondo per avviare la riproduzione di musica.

A seconda delle condizioni, si potrebbe sentire ancora la musica riprodotta sullo stesso (primo) dispositivo dal diffusore, dopo aver azionato il secondo dispositivo per avviare la riproduzione. In tal caso, interrompere la riproduzione sul primo. Quindi, è possibile ascoltare la musica riprodotta sul secondo.

Ricezione di una telefonata quando il diffusore è connesso con 2 dispositivi smartphone/iPhone in connessione multipoint

- Quando si connette il diffusore con 2 dispositivi smartphone/iPhone in connessione multipoint, entrambi i dispositivi entrano in standby quando arriva una chiamata.
- All'arrivo di una chiamata su uno dei dispositivi in connessione multipoint, il diffusore riproduce una suoneria.
- Quando arriva un'altra chiamata sull'altro (secondo) dispositivo mentre si sta rispondendo alla prima chiamata tramite il diffusore, si sente la suoneria sul secondo dispositivo.
Se si termina la chiamata sul primo dispositivo, si sente una suoneria sul secondo dispositivo tramite il diffusore.

Informazioni sulla guida vocale

Quando il diffusore è connesso con i dispositivi in connessione multipoint, si sente la seguente guida vocale provenire dal diffusore, conformemente alle condizioni.

- Quando viene stabilita una connessione BLUETOOTH tra il diffusore e il primo dispositivo: "BLUETOOTH Device1 Connected (Dispositivo BLUETOOTH 1 connesso)"
- Quando viene stabilita una connessione BLUETOOTH tra il diffusore e il secondo dispositivo: "BLUETOOTH Device2 Connected (Dispositivo BLUETOOTH 2 connesso)"
- Quando viene disconnessa la connessione BLUETOOTH con il primo dispositivo: "BLUETOOTH Device1 Disconnected (Dispositivo BLUETOOTH 1 disconnesso)"
- Quando viene disconnessa la connessione BLUETOOTH con il secondo dispositivo: "BLUETOOTH Device2 Disconnected (Dispositivo BLUETOOTH 2 disconnesso)"
- Quando viene disconnessa la connessione BLUETOOTH con il primo dispositivo e sostituita con la connessione BLUETOOTH stabilita con il terzo dispositivo: "BLUETOOTH Device1 Replaced (Dispositivo BLUETOOTH 1 sostituito)"
- Quando viene disconnessa la connessione BLUETOOTH con il secondo dispositivo e sostituita con la connessione BLUETOOTH stabilita con il terzo dispositivo: "BLUETOOTH Device2 Replaced (Dispositivo BLUETOOTH 2 sostituito)"

Suggerimento

- Se la funzione BLUETOOTH è attiva su un dispositivo BLUETOOTH che in precedenza era stato connesso al diffusore, quando si accende il diffusore, questo si ricollega al dispositivo.
- È possibile eseguire operazioni, tra cui l'instaurazione e la disconnessione di connessioni BLUETOOTH utilizzando "Sony | Music Center".

Nota

- Quando si usa la funzione Associazione stereo o la funzione Connessione party, non è possibile usare la funzionalità di connessione multipoint.
- A seconda del dispositivo BLUETOOTH, potrebbe non essere possibile utilizzare la funzionalità di connessione multipoint.
- La connessione multipoint non può essere disattivata.

- Pairing e connessione a dispositivi BLUETOOTH®
- Connessione a un computer tramite BLUETOOTH (Windows®)
- Connessione a un computer tramite BLUETOOTH (Mac)

5-039-104-61(3) Copyright 2022 Sony Corporation

Diffusore senza fili
SRS-XG300

Ascolto di musica da un dispositivo tramite connessione BLUETOOTH

È possibile ascoltare la musica di un dispositivo BLUETOOTH e comandare il diffusore tramite una connessione BLUETOOTH, se il dispositivo supporta i seguenti profili BLUETOOTH.

A2DP (Advanced Audio Distribution Profile)

Consente di ascoltare contenuti audio di alta qualità in modalità wireless.

AVRCP (Audio Video Remote Control Profile)

Consente di regolare il volume e usare le funzioni riproduci, pausa o vai all'inizio della traccia successiva/corrente. Le operazioni possono variare a seconda del dispositivo BLUETOOTH. Consultare anche le istruzioni per l'uso fornite con il dispositivo BLUETOOTH.

Nota

- Accertarsi prima che il volume sul dispositivo BLUETOOTH e il diffusore siano impostati su un livello moderato per evitare l'emissione improvvisa di audio ad alto volume dal diffusore.
A seconda del dispositivo BLUETOOTH, la regolazione del volume del diffusore potrebbe non essere possibile sul dispositivo BLUETOOTH quando la riproduzione sul dispositivo è interrotta/in pausa.

1 Quando alla presa AUDIO IN è collegato un cavo audio, scollegare il cavo.

Quando alla presa AUDIO IN è collegato un cavo audio, non si sente musica provenire dal dispositivo BLUETOOTH.

2 Collegare il diffusore con il dispositivo BLUETOOTH.

Quando la connessione BLUETOOTH è stata stabilita, si sente la guida vocale (BLUETOOTH connected (BLUETOOTH connesso)) dal diffusore e l'attività dell'indicatore  (BLUETOOTH) cambia da lampeggiante ad acceso.

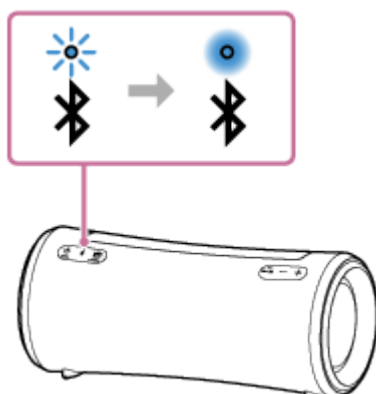

3 Avviare la riproduzione sul dispositivo BLUETOOTH.

4 Per regolare il volume, premere i tasti -/+ (volume) sul diffusore o agire sul dispositivo BLUETOOTH.

Quando si premono i tasti -/+ (volume) sul diffusore o si regola il volume sul dispositivo BLUETOOTH, l'indicatore  (alimentazione) lampeggia una volta o 3 volte.

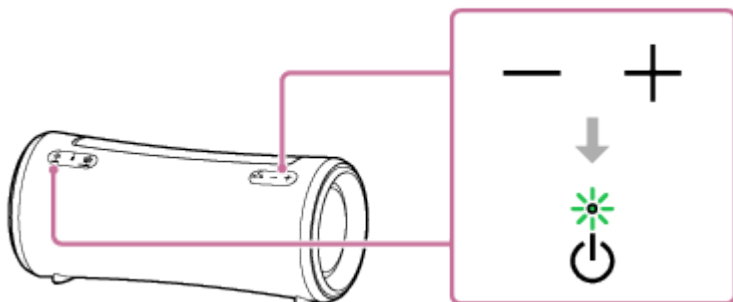

A seconda del dispositivo BLUETOOTH in uso, l'indicatore  (alimentazione) sul diffusore, potrebbe non lampeggiare, anche se si regola il volume sul dispositivo BLUETOOTH.

Tenere premuti i tasti $-/+$ (volume) per regolazioni veloci.



Durante la riproduzione è possibile utilizzare i tasti sul diffusore per eseguire queste operazioni.

Pausa

Premere il tasto  (riproduzione)/  (chiamata) durante la riproduzione per metterla in pausa. Premerlo di nuovo per annullarla.

Andare all'inizio del brano successivo

Premere il tasto  (riproduzione)/  (chiamata) due volte rapidamente durante la riproduzione.

Andare all'inizio del brano corrente o del brano precedente *

Premere il tasto  (riproduzione)/  (chiamata) 3 volte rapidamente durante la riproduzione.

* Le operazioni variano a seconda del dispositivo BLUETOOTH in uso.

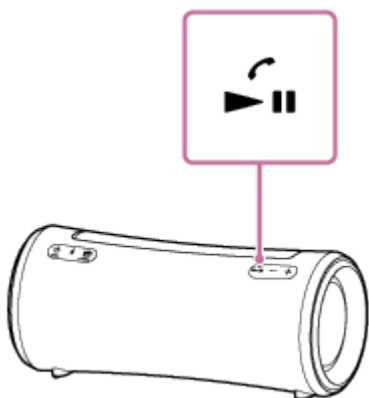

Suggerimento

- Quando il diffusore è collegato a una presa CA tramite l'adattatore CA o il cavo USB*, la batteria integrata del diffusore si carica anche se è in corso la riproduzione di musica dal diffusore. A seconda dell'uso del diffusore, tuttavia, potrebbe essere necessario molto tempo per il completamento della carica. Se si intende usare il diffusore mentre si carica la batteria, abbassare il volume del diffusore, oppure spegnere il diffusore e attendere che la batteria sia completamente carica prima di usare il diffusore.

* Il tipo e il numero degli accessori in dotazione variano in base a Paesi/regioni.

- Quando si imposta il volume sul livello massimo o minimo sul diffusore, l'indicatore  (alimentazione) lampeggia 3 volte.

Nota

- Per i dispositivi Apple iOS, il diffusore è compatibile con iOS 10.0 o versioni successive. La connessione BLUETOOTH non è disponibile sui dispositivi con iOS 9.x o versioni precedenti.
- Se le condizioni per la comunicazione non sono ottimali, il dispositivo BLUETOOTH potrebbe rispondere in modo errato alle operazioni sul diffusore.
- Mentre è in corso la riproduzione di musica su un dispositivo BLUETOOTH, non collegare un dispositivo alla presa AUDIO IN. Se si collega un dispositivo alla presa AUDIO IN, il diffusore entra automaticamente in modalità AUDIO IN e non si sente musica da

nessun dispositivo BLUETOOTH.

- Quando alla presa AUDIO IN del diffusore è collegato un dispositivo, è comunque possibile ascoltare musica dal dispositivo BLUETOOTH connesso tramite connessione BLUETOOTH selezionando, per esempio, [My Library] su "Sony | Music Center".
- Durante l'utilizzo in un luogo con temperatura elevata, il volume potrebbe abbassarsi per proteggere la batteria integrata.
- Quando la batteria integrata è quasi scarica, il volume massimo del diffusore diminuisce.
- A seconda del dispositivo BLUETOOTH potrebbe essere necessario regolare il volume o configurare l'impostazione dell'uscita audio sul dispositivo connesso.
- A seconda del dispositivo BLUETOOTH connesso al diffusore, dell'ambiente di comunicazione o dell'ambiente d'uso, potrebbero verificarsi disturbi o interruzioni nell'audio.

Argomento correlato

- [Interruzione della connessione BLUETOOTH \(dopo l'utilizzo\)](#)
- [Carica del diffusore](#)

5-039-104-61(3) Copyright 2022 Sony Corporation

Diffusore senza fili
SRS-XG300

Selezione della qualità per la riproduzione di musica tramite connessione BLUETOOTH (Codec)

Sul diffusore sono disponibili le preferenze “Priorità alla qualità del suono” e “Priorità alla stabilità della connessione” per la qualità della connessione BLUETOOTH. La preferenza “Priorità alla qualità del suono” offre la compatibilità non solo con SBC ma anche con AAC e LDAC per la riproduzione di musica in alta qualità del suono, mentre la preferenza “Priorità alla stabilità della connessione” consente la riproduzione di musica tramite connessioni BLUETOOTH più stabili. Al momento dell'acquisto è selezionata la preferenza Priorità alla qualità del suono.

Codec supportati

- Priorità alla qualità del suono (impostazione predefinita): viene selezionato automaticamente il codec ottimale tra AAC, LDAC e SBC.
- Priorità alla stabilità della connessione: è selezionato SBC.



1 Accendere il diffusore.

L'indicatore  (BLUETOOTH) lampeggia* con luce blu.

* Se il dispositivo BLUETOOTH che era stato collegato al diffusore in precedenza si trova nelle vicinanze, il diffusore potrebbe collegarsi automaticamente al dispositivo. In tal caso, l'indicatore  (BLUETOOTH) sul diffusore si illumina con luce blu.

2 Cambiare la qualità della connessione BLUETOOTH.

Quando si usano i tasti del diffusore

1. Tenere premuti il tasto  (riproduzione)/  (chiamata) e il tasto  (BLUETOOTH) contemporaneamente per circa 2 secondi.

Quando l'impostazione viene modificata nella preferenza “Priorità alla stabilità della connessione”, l'indicatore  (alimentazione) lampeggia 3 volte con luce verde.

Quando l'impostazione viene modificata nella preferenza “Priorità alla qualità del suono”, l'indicatore  (alimentazione) lampeggia due volte con luce verde.

Quando il diffusore è connesso con dispositivi BLUETOOTH, tutte le connessioni vengono automaticamente disconnesse e poi ristabilite, quindi viene applicata la nuova configurazione.

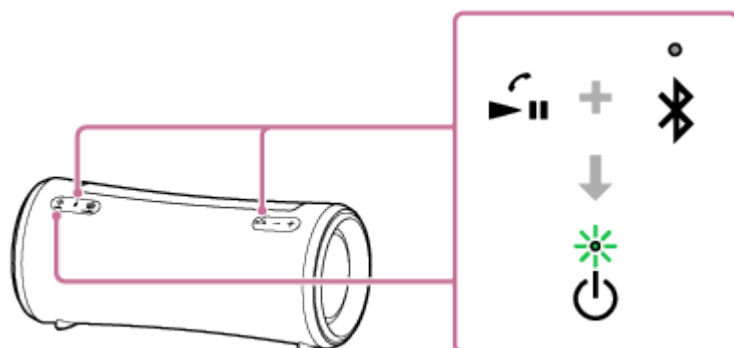

Suggerimento

- Quando il diffusore è collegato a una presa CA tramite l'adattatore CA o il cavo USB*, è possibile cambiare la qualità della connessione BLUETOOTH anche mentre il diffusore è spento.

* Il tipo e il numero degli accessori in dotazione variano in base a Paesi/regioni.

Quando si usa “Sony | Music Center”

1. Associare il diffusore a un dispositivo BLUETOOTH, come uno smartphone.
Quando viene stabilita una connessione BLUETOOTH si sente la guida vocale (BLUETOOTH connected (BLUETOOTH connesso)) dal diffusore.
2. Toccare [Music Center] sullo smartphone ecc. per avviare l'applicazione.



Music Center

3. Toccare [SRS-XG300].
4. Toccare [Settings] - [Sound] - [Bluetooth Connection Quality] e quindi selezionare [Priority on Sound Quality] o [Priority on Stable Connection].
5. Disconnettere la connessione con il dispositivo BLUETOOTH, quindi stabilirla di nuovo.
La preferenza diventa effettiva.

Suggerimento

- Quando si utilizza la funzione Associazione stereo o Connessione party, il codec passa automaticamente a SBC.

Nota

- Quando è selezionata la preferenza "Priorità alla qualità del suono" possono verificarsi rumore o interruzione dell'audio, a seconda delle impostazioni del dispositivo BLUETOOTH e delle condizioni ambientali. In tal caso, cambiare la qualità della connessione BLUETOOTH selezionando la preferenza "Priorità alla stabilità della connessione".

Argomento correlato

- [Uso della funzione di standby BLUETOOTH \(accensione automatica\)](#)
- [Cosa si può fare con "Sony | Music Center"](#)

Diffusore senza fili
SRS-XG300

Interruzione della connessione BLUETOOTH (dopo l'utilizzo)

Quando si è terminato di riprodurre la musica del dispositivo BLUETOOTH, eseguire una delle operazioni seguenti per interrompere la connessione BLUETOOTH.

Quando la connessione BLUETOOTH si interrompe, si sente la guida vocale (BLUETOOTH disconnected (BLUETOOTH disconnesso)) dal diffusore.

- Disattivare la funzione BLUETOOTH sul dispositivo BLUETOOTH.
Per i dettagli, fare riferimento alle istruzioni per l'uso in dotazione con il dispositivo.
- Disattivare il dispositivo BLUETOOTH.
- Spegnerne il diffusore.

Suggerimento

- Quando si utilizza la funzione Associazione stereo, se si spegne un diffusore, l'altro diffusore si spegne automaticamente. La connessione BLUETOOTH tra i due si interrompe.
- Quando si è terminata la riproduzione della musica, la connessione BLUETOOTH potrebbe interrompersi automaticamente, a seconda del dispositivo BLUETOOTH.

Argomento correlato

- [Spegnimento dell'alimentazione](#)
- [Cosa si può fare con "Sony | Music Center"](#)
- [Funzione Standby automatico \(risparmio energetico\)](#)

Diffusore senza fili
SRS-XG300

Ascolto di musica di un dispositivo audio portatile, ecc.

È possibile usare il diffusore collegando un dispositivo audio portatile, ecc. al diffusore tramite un cavo audio (disponibile in commercio).

Nota

- Prima di stabilire una connessione tra il diffusore e un dispositivo audio portatile, abbassare il volume del diffusore e del dispositivo per evitare l'emissione improvvisa di suono ad alto volume dal diffusore.

1 Collegare un dispositivo alla presa AUDIO IN con un cavo audio (disponibile in commercio).

Per il collegamento, usare un cavo audio con spinotti stereo mini (senza resistenza)^{*1} su entrambe le estremità.

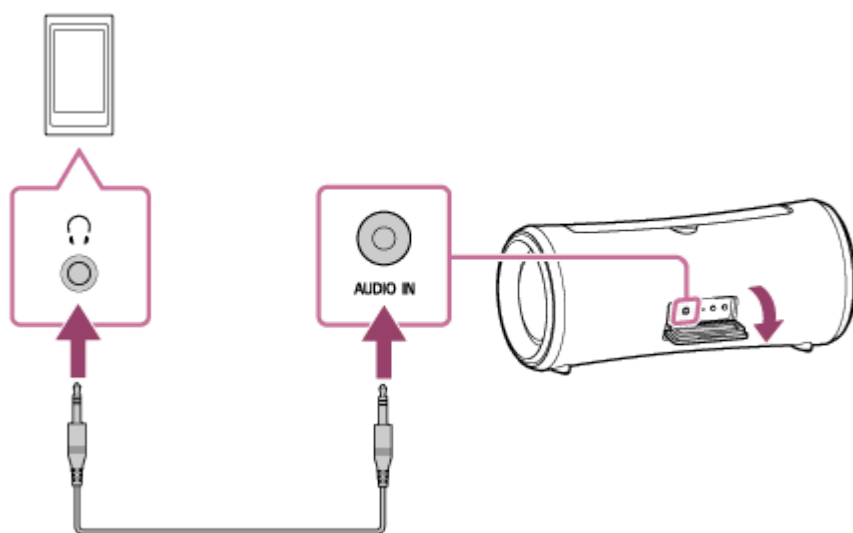

^{*1} Se si usa un cavo audio (con spinotti stereo mini) con resistenza elevata, il suono potrebbe risultare più basso. Pertanto, accertarsi di utilizzare un cavo (con spinotti stereo mini) senza resistenza.

2 Accendere il diffusore.

L'indicatore  (alimentazione) si accende in verde.^{*2}

^{*2} Se nelle vicinanze è presente un dispositivo BLUETOOTH che era stato collegato al diffusore in precedenza, il diffusore potrebbe collegarsi automaticamente al dispositivo. In tal caso, l'indicatore  (BLUETOOTH) sul diffusore si illumina con luce blu.

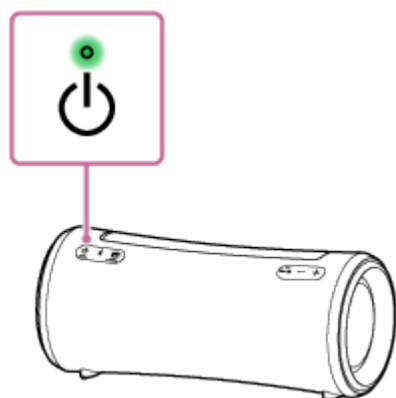

3 Accendere e avviare la riproduzione sul dispositivo connesso.

4 Regolare il volume del dispositivo connesso su un livello moderato.

Se si regola il volume agendo sul dispositivo audio portatile collegato, l'indicatore  (alimentazione) sul diffusore non lampeggia.

5 Premere i tasti $-/+$ (volume) per regolare il volume.

Quando si premono i tasti $-/+$ (volume) per regolare il volume, l'indicatore  (alimentazione) lampeggia una volta o 3 volte.

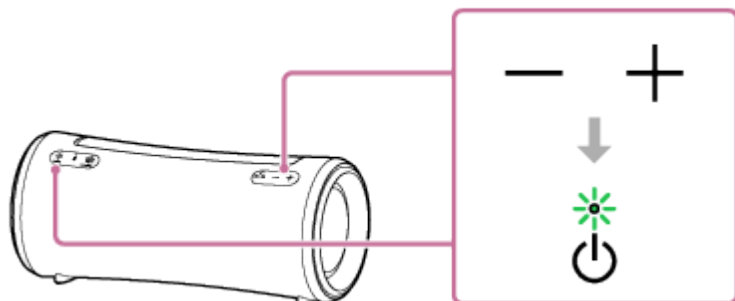

Suggerimento

- Se non si sente l'audio, alzare il volume sul dispositivo connesso.
- Quando il diffusore è connesso con uno smartphone o telefono cellulare tramite connessione BLUETOOTH HFP (Hands-free Profile), è possibile parlare al telefono in vivavoce anche mentre si ascolta la musica dal dispositivo connesso al diffusore tramite un cavo audio.

Nota

- Quando alla presa AUDIO IN è collegato un cavo audio, la priorità è data all'uscita audio della presa AUDIO IN e l'uscita audio del dispositivo BLUETOOTH è disattivata. A seconda dello stato della connessione BLUETOOTH, l'indicatore  (BLUETOOTH) sul diffusore si accende o lampeggia con luce blu. Tuttavia, non si tratta di un malfunzionamento.
- Quando al diffusore è collegato un cavo audio, è comunque possibile ascoltare musica dal dispositivo BLUETOOTH connesso tramite connessione BLUETOOTH selezionando, per esempio, [My Library] su "Sony | Music Center".
- Quando è in uso la funzione Associazione stereo o la funzione Connessione party, il diffusore non è in grado di emettere la musica riprodotta sul dispositivo connesso alla presa AUDIO IN tramite cavo audio.
- Quando il diffusore è in modalità AUDIO IN, è possibile configurarlo per la funzione Associazione stereo o per la funzione Connessione party anche con "Sony | Music Center". Al completamento della configurazione, tuttavia, il diffusore entra automaticamente in modalità BLUETOOTH.
- Quando si collega un dispositivo audio portatile alla presa AUDIO IN e si riproduce musica, non è possibile usare i tasti sul diffusore per eseguire operazioni come mettere in pausa, andare all'inizio del brano successivo e andare all'inizio del brano corrente.
- Non usare la presa AUDIO IN in luoghi in cui il diffusore è esposto a spruzzi d'acqua. Gli accessori in dotazione come pure la presa e le porte (USB/AUDIO IN) dietro lo sportello non sono stati progettati per essere impermeabili né per essere resistenti alla polvere.
- Assicurarsi di chiudere completamente lo sportello dopo aver scollegato il cavo audio dal diffusore. Lo sportello ha un ruolo fondamentale nel mantenere le prestazioni di impermeabilità e resistenza alla polvere.

Argomento correlato

- [Funzione Standby automatico \(risparmio energetico\)](#)

Diffusore senza fili
SRS-XG300

Uso degli effetti sonori

È possibile divertirsi a cambiare gli effetti sonori sul diffusore.

Per un suono più dinamico (effetto MEGA BASS)

Per la configurazione si può seguire una delle procedure seguenti.
Al momento dell'acquisto l'effetto sonoro MEGA BASS è attivato.

- Su "Sony | Music Center", toccare [SRS-XG300] - [Settings] - [Sound] - [Sound Effect] - [MEGA BASS].
- Premere il tasto MEGA BASS sul diffusore.
Ogni volta che si preme il tasto, l'effetto sonoro MEGA BASS viene attivato o disattivato.

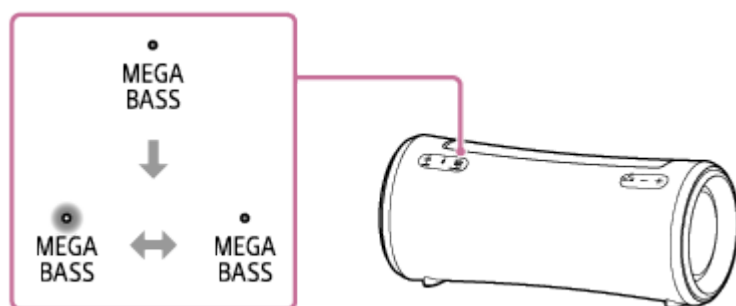

Per ricreare la sensazione di partecipare a concerto dal vivo (effetto LIVE SOUND)



Su "Sony | Music Center", toccare [SRS-XG300] - [Settings] - [Sound] - [Sound Effect] - [LIVE SOUND].

Per impostare l'equalizzatore in base alle proprie preferenze (CUSTOM)

1. Su "Sony | Music Center", toccare [SRS-XG300] - [Settings] - [Sound].
2. Eseguire le operazioni descritte di seguito.
 - Toccare [Sound Effect] - [CUSTOM].
 - Toccare [Custom EQ], quindi regolare le impostazioni dell'equalizzatore in base alle proprie preferenze.

Per usare il diffusore con un minore consumo di energia della batteria ricaricabile (STAMINA)

Per la configurazione si può seguire una delle procedure seguenti.
Al momento dell'acquisto l'opzione di alimentazione STAMINA è disattivata.

- Tenere premuto il tasto MEGA BASS/  STAMINA sul diffusore per circa 2 secondi.
L'indicatore STAMINA si illumina con luce bianca per indicare che l'opzione di alimentazione STAMINA è attivata.
Per disattivare l'opzione di alimentazione STAMINA, tenere premuto di nuovo il tasto MEGA BASS/  STAMINA per circa 2 secondi.

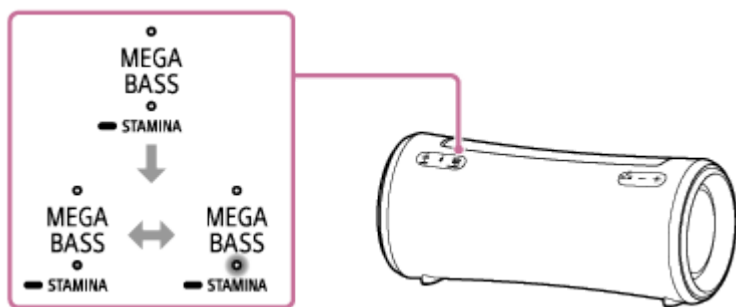

- Su “Sony | Music Center”, toccare [SRS-XG300] - [Settings] - [Power Option] e selezionare [STAMINA].

Quando l'opzione di alimentazione STAMINA è attiva, la funzione di illuminazione e gli effetti sonori, incluso MEGA BASS, sono disattivati.

Diffusore senza fili
SRS-XG300

Ascolto della musica in modalità wireless con 2 diffusori (funzione Associazione stereo)

Per usare la funzione Associazione stereo, occorrono 2 diffusori SRS-XG300. Se si collegano 2 diffusori tramite connessione BLUETOOTH l'audio sarà più potente.

2 diffusori connessi tramite connessioni BLUETOOTH riproducono il suono in stereo, ovvero 1 diffusore riproduce il suono sul canale destro (lato destro) e l'altro riproduce il suono sul canale sinistro (lato sinistro).

Prima di mettere in funzione il diffusore, accertarsi di:

- Aggiornare il software preinstallato alla versione più recente su ogni diffusore da collegare per la funzione. (Per dettagli sulla procedura di aggiornamento, vedere [Aggiornamento del software preinstallato](#).)
- Verificare che i 2 diffusori da connettere per la funzione si trovino entro 1 m di distanza uno dall'altro.
- Interrompere la riproduzione di musica se è in corso.

È possibile stabilire o disconnettere una connessione per la funzione Associazione stereo con "Sony | Music Center". Per ulteriori dettagli su "Sony | Music Center" fare riferimento al seguente URL:

<https://www.sony.net/smcqa/>

Nota

- Quando è in uso la funzione Associazione stereo, il diffusore non è in grado di emettere la musica riprodotta sul dispositivo connesso alla presa AUDIO IN tramite cavo audio.
- Quando il diffusore è in modalità AUDIO IN, è possibile configurarlo per la funzione Associazione stereo anche con "Sony | Music Center". Al completamento della configurazione, tuttavia, il diffusore entra automaticamente in modalità BLUETOOTH.
- Quando si collega un dispositivo audio portatile o equivalente alla presa AUDIO IN, il diffusore passa automaticamente alla modalità AUDIO IN e la funzione Associazione stereo si disattiva.
- Per evitare l'emissione improvvisa di suono ad alto volume dal diffusore, abbassare il volume del diffusore e di un dispositivo BLUETOOTH o interrompere la riproduzione sul dispositivo BLUETOOTH prima di stabilire una connessione con il dispositivo BLUETOOTH.

Suggerimento

- L'utilizzo della funzione Associazione stereo commuta automaticamente il codec in SBC.
- Lo spegnimento dei diffusori non disattiva la funzione Associazione stereo. Quando si riaccende uno dei diffusori, questo cercherà di stabilire una connessione per la funzione Associazione stereo. Per usare la funzione Associazione stereo, accendere l'altro diffusore entro 1 minuto. Quando la funzione di standby BLUETOOTH rimane attiva* su entrambi i diffusori, tuttavia, se si accende uno dei diffusori, si accende automaticamente anche l'altro per stabilire una connessione per la funzione Associazione stereo tra i due diffusori.

* Quando il diffusore è collegato a una presa CA tramite l'adattatore CA o il cavo USB (Il tipo e il numero degli accessori in dotazione variano in base a Paesi/regioni.), la funzione standby BLUETOOTH è attivata.

Argomento correlato

- [Uso della funzione di standby BLUETOOTH \(accensione automatica\)](#)

- [Installazione di "Sony | Music Center"](#)
- [Aggiornamento del software preinstallato](#)

5-039-104-61(3) Copyright 2022 Sony Corporation

Diffusore senza fili
SRS-XG300

Riproduzione wireless usando più diffusori (funzione Connessione party)

È possibile collegare più diffusori (fino a 100 diffusori) compatibili con la funzione Connessione party tramite connessioni BLUETOOTH e ascoltare la riproduzione di musica.

I dispositivi compatibili con la funzione Party Chain wireless non sono idonei per la connessione.

Dispositivi* compatibili con la funzione Connessione party:

LSPX-S3, SRS-XP700, SRS-XP500, SRS-XG500, SRS-XG300, SRS-XB43, SRS-XB33, SRS-XB23, SRS-XE300, SRS-XE200

* A seconda del paese o dell'area geografica, alcuni dispositivi compatibili non sono disponibili per l'acquisto.

Prima di mettere in funzione il diffusore, accertarsi di:

- Aggiornare il software preinstallato alla versione più recente su ogni diffusore da collegare per la funzione. (Per dettagli sulla procedura di aggiornamento, vedere [Aggiornamento del software preinstallato](#).)
- Verificare che tutti i diffusori da connettere per la funzione si trovino entro 1 m.
- Interrompere la riproduzione di musica se è in corso.

1 Usare "Sony | Music Center" per configurare il diffusore per la funzione Connessione party.

Per ulteriori dettagli su "Sony | Music Center" fare riferimento al seguente URL:
<https://www.sony.net/smcqa/>

2 Avviare la riproduzione sul dispositivo BLUETOOTH, quindi regolare il volume a un livello moderato.

Tutti i diffusori riprodurranno la stessa musica.

Quando si regola il volume sul dispositivo BLUETOOTH o sul diffusore connesso al dispositivo (il diffusore configurato per primo), il volume viene regolato automaticamente su tutti i diffusori. Per gli altri diffusori (il secondo o quelli impostati successivamente) è possibile regolare il volume anche su ciascuno.

Per impostare la Funzione Connessione party direttamente sul diffusore invece di utilizzare "Sony | Music Center"

Se non è possibile impostare la Funzione Connessione party utilizzando "Sony | Music Center", aggiornare il software del diffusore alla versione più recente. Quindi, sarà possibile impostarlo utilizzando i tasti sul diffusore.

1. Impostare SRS-XG300 come primo diffusore.

- Accendere il diffusore.
- Collegare il diffusore con il dispositivo BLUETOOTH.
- Premere e tenere premuto il tasto  (BLUETOOTH) e il tasto + (volume) sul diffusore simultaneamente per circa 2 secondi.
Si sentirà il suono di notifica dal diffusore.

2. Connettere un secondo o altri diffusori.

- Accendere il diffusore.
- Premere e tenere premuto il tasto  (BLUETOOTH) e il tasto + (volume) sul diffusore simultaneamente per circa 2 secondi.*

Si sentirà il suono di notifica dal diffusore e si collegherà al primo diffusore.

* Questa operazione è un esempio per SRS-XG300. L'operazione varia a seconda del modello. Per i dettagli, fare riferimento alla Guida per il proprio diffusore.

3. Una volta completata la configurazione, avviare la riproduzione sul dispositivo BLUETOOTH e regolare il volume a un livello moderato.
4. Premere e tenere premuto il tasto  (BLUETOOTH) e il tasto + (volume) sul primo diffusore contemporaneamente per circa 5 secondi per terminare la Funzione Connessione party.

Per cambiare il dispositivo BLUETOOTH o diffusore connessi o per interrompere la funzione Connessione party

Prima di tutto interrompere la riproduzione di musica.

Suggerimento

- La modalità di illuminazione del diffusore varia in base al diffusore configurato come primo diffusore.
- Quando si usa la funzione Connessione party, il codec passa automaticamente a SBC.

Nota

- Quando è in uso la funzione Connessione party, il diffusore non è in grado di emettere la musica riprodotta sul dispositivo connesso alla presa AUDIO IN tramite cavo audio.
- Quando il diffusore è in modalità AUDIO IN, è possibile configurarlo per la funzione Connessione party anche con "Sony | Music Center". Al completamento della configurazione, tuttavia, il diffusore entra automaticamente in modalità BLUETOOTH.
- Quando si collega un dispositivo audio portatile o equivalente alla presa AUDIO IN, il diffusore passa automaticamente alla modalità AUDIO IN e la funzione Connessione party si disattiva.
- Quando si guardano film utilizzando la funzione Connessione party, potrebbe esserci un ritardo tra video e audio.

Argomento correlato

- [Installazione di "Sony | Music Center"](#)
- [Aggiornamento del software preinstallato](#)

Diffusore senza fili
SRS-XG300

Fare una videochiamata su un computer

Durante una videochiamata su un computer è possibile usare il diffusore per parlare al telefono in modalità wireless.

1 Collegare il diffusore a un computer tramite una connessione BLUETOOTH.

2 Avviare un'applicazione per videochiamate sul computer.

3 Visualizzare le impostazioni^{*1} dell'applicazione per videochiamate.

- Per le videochiamate sul computer, selezionare il profilo BLUETOOTH non per la riproduzione di musica (A2DP), ma per le conversazioni telefoniche (connessione HFP). Se è selezionato il profilo BLUETOOTH per la riproduzione di musica (connessione A2DP) le conversazioni telefoniche potrebbero non essere disponibili.
- Per le impostazioni del diffusore, selezionare [Headset earphone (SRS-XG300 Hands-Free)]^{*2}, il profilo BLUETOOTH per le conversazioni telefoniche (connessione HFP). ([Speakers (SRS-XG300 Stereo)]^{*2} è il profilo BLUETOOTH per la riproduzione di musica.)
- Per le impostazioni del microfono, selezionare [Headset microphone (SRS-XG300 Hands-Free)]^{*2}, il profilo BLUETOOTH per le conversazioni telefoniche (connessione HFP).
- A seconda dell'applicazione per videochiamate in uso, la selezione di [Headset earphone (SRS-XG300 Hands-Free)]^{*2}, di [Headset microphone (SRS-XG300 Hands-Free)]^{*2}, il profilo BLUETOOTH per le conversazioni telefoniche (connessione HFP) o di [Speakers (SRS-XG300 Stereo)]^{*2}, il profilo BLUETOOTH per la riproduzione di musica (connessione A2DP), potrebbe non essere disponibile per le impostazioni del diffusore o del microfono e potrebbe essere visualizzato solo [SRS-XG300]. In tal caso, selezionare [SRS-XG300].
- Per le domande frequenti e le relative risposte, visitare il sito web dell'assistenza clienti.

^{*1} A seconda dell'applicazione per videochiamate, questa funzione potrebbe non essere disponibile.

^{*2} Le etichette possono essere diverse in base al computer o all'applicazione per videochiamate.

Suggerimento

- Se non è possibile visualizzare le impostazioni dell'applicazione per videochiamate o selezionare [Headset earphone (SRS-XG300 Hands-Free)] o [Headset microphone (SRS-XG300 Hands-Free)], il profilo BLUETOOTH per le conversazioni telefoniche (connessione HFP), selezionare [Headset earphone (SRS-XG300 Hands-Free)] o [Headset microphone (SRS-XG300 Hands-Free)] per le impostazioni sul computer, quindi stabilire una connessione. Per informazioni dettagliate, consultare i seguenti argomenti.
 - [Connessione a un computer tramite BLUETOOTH \(Windows®\)](#)
 - [Connessione a un computer tramite BLUETOOTH \(Mac\)](#)
- Su un computer Mac, per le videochiamate vengono utilizzati i profili BLUETOOTH per la riproduzione di musica (A2DP) e per le conversazioni telefoniche (connessione HFP) e quindi non è necessario selezionare il profilo.

Nota

- Quando il diffusore è connesso a un computer Mac e a uno smartphone in connessione multipoint, l'applicazione per videochiamate potrebbe non funzionare correttamente. In tal caso, interrompere la connessione BLUETOOTH tra il diffusore e lo smartphone.

Argomento correlato

- [Connessione a un computer tramite BLUETOOTH \(Windows®\)](#)
- [Connessione a un computer tramite BLUETOOTH \(Mac\)](#)
- [Connessione contemporanea del diffusore a 2 dispositivi BLUETOOTH \(connessione multipoint\)](#)
- [Interruzione della connessione BLUETOOTH \(dopo l'utilizzo\)](#)
- [Informazioni per la risoluzione dei problemi](#)

5-039-104-61(3) Copyright 2022 Sony Corporation

Diffusore senza fili
SRS-XG300

Ricezione di una chiamata

È possibile eseguire una chiamata in vivavoce con uno smartphone o un telefono cellulare che supportino il profilo BLUETOOTH HFP (Hands-free Profile) tramite connessione BLUETOOTH.

- Se lo smartphone o il cellulare supportano entrambi i profili HFP e HSP, impostarlo su HFP.
- Il funzionamento può essere diverso in base allo smartphone o al telefono cellulare. Fare riferimento alle istruzioni per l'uso in dotazione con lo smartphone o il telefono cellulare.

Informazioni sulle suonerie

All'arrivo di una chiamata, la riproduzione viene sospesa e il diffusore riproduce una suoneria. La suoneria cambia come indicato di seguito in base allo smartphone o al telefono cellulare.

- Suoneria impostata sul diffusore
- Suoneria impostata sullo smartphone o sul telefono cellulare
- Suoneria impostata sullo smartphone o sul telefono cellulare solo per la connessione BLUETOOTH

1 Connettere il diffusore con uno smartphone o un telefono cellulare.

Quando la connessione BLUETOOTH è stata stabilita, si sente la guida vocale (BLUETOOTH connected (BLUETOOTH connesso)) dal diffusore e l'attività dell'indicatore  (BLUETOOTH) cambia da lampeggiante ad acceso.

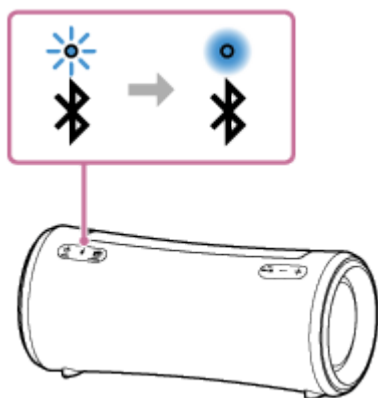

Quando si usa la funzione Associazione stereo o la funzione Connessione party

Connettersi al diffusore il cui indicatore  (BLUETOOTH) lampeggia con luce blu. Nelle procedure e operazioni seguenti durante una chiamata in vivavoce, usare il diffusore connesso allo smartphone o al telefono cellulare.

2 Premere il tasto (riproduzione)/ (chiamata) quando si riceve una chiamata.

Parlare rivolgendosi al microfono del diffusore ().

All'arrivo di una chiamata, la riproduzione viene sospesa e il diffusore riproduce una suoneria.

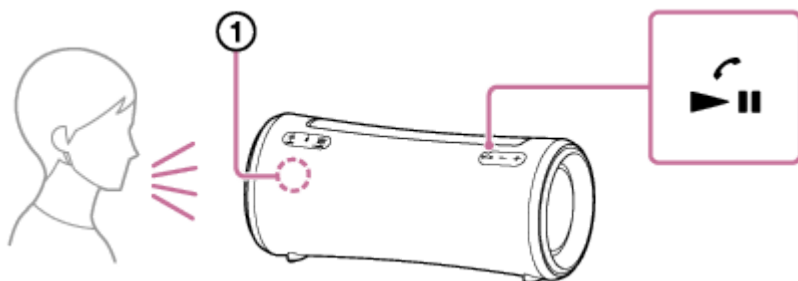

Se il diffusore non emette alcuna suoneria

Il diffusore potrebbe non essere connesso a uno smartphone o a un telefono cellulare con HFP. Controllare lo stato della connessione sullo smartphone o sul telefono cellulare.

- 3 Quando il telefono squilla o se è in corso una telefonata, premere i tasti $-/+$ (volume) sul diffusore o agire sullo smartphone o sul telefono cellulare per regolare il volume.**

Quando si premono i tasti $-/+$ (volume) sul diffusore o si regola il volume sullo smartphone o sul telefono cellulare, l'indicatore \odot (alimentazione) lampeggia una volta o 3 volte.

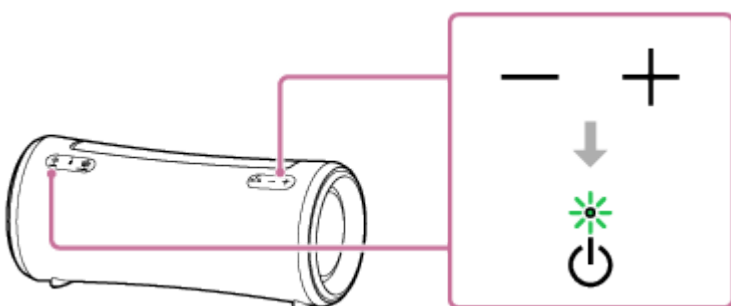

- 4 Per terminare la chiamata, premere il tasto $\blacktriangleright||$ (riproduzione)/ \hookrightarrow (chiamata).**

Se prima della chiamata si stava ascoltando musica, la riproduzione riprende una volta terminata la chiamata. La riproduzione riprende anche se si termina la chiamata dallo smartphone o dal telefono cellulare se prima della chiamata si stava ascoltando della musica.

Suggerimento

- Alcuni smartphone o telefoni cellulari assegnano la priorità all'uso del telefono quando ricevono una chiamata. In caso di connessione HFP, impostare il dispositivo di chiamata sul diffusore tramite lo smartphone o il telefono cellulare.
- Se il chiamante non riesce a sentire o sente appena la voce dell'utente, sporgersi più vicino al diffusore e parlare in direzione del microfono.
- Il volume di riproduzione della musica e il volume di chiamata sono impostati in maniera indipendente sul diffusore.

Nota

- Per i dispositivi Apple iOS, il diffusore è compatibile con iOS 10.0 o versioni successive. La connessione BLUETOOTH non è disponibile sui dispositivi con iOS 9.x o versioni precedenti.
- Quando si usa la funzione Associazione stereo o la funzione Connessione party, il suono della telefonata viene emesso solo dal diffusore su cui l'indicatore X (BLUETOOTH) è acceso con luce blu.
- A seconda dello smartphone o del telefono cellulare è possibile che la riproduzione non venga sospesa all'arrivo di una chiamata.
- Utilizzare lo smartphone o il telefono cellulare a una distanza di almeno 50 cm dal diffusore. Se il diffusore e lo smartphone o il telefono cellulare sono troppo vicini, la trasmissione potrebbe essere disturbata.

- Se alla presa AUDIO IN del diffusore è connesso un cavo audio, non è possibile ascoltare la musica del dispositivo BLUETOOTH. Tuttavia, quando la connessione BLUETOOTH è attiva, è disponibile la funzione vivavoce.
- A seconda del modello di smartphone o di telefono cellulare, del sistema operativo e delle applicazioni installate, potrebbe non essere possibile l'utilizzo corretto di alcune funzioni della chiamata in vivavoce.

Argomento correlato

- [Pairing e connessione a dispositivi BLUETOOTH®](#)
- [Interruzione della connessione BLUETOOTH \(dopo l'utilizzo\)](#)
- [Effettuazione di una chiamata](#)

5-039-104-61(3) Copyright 2022 Sony Corporation

Diffusore senza fili
SRS-XG300

Effettuazione di una chiamata

È possibile eseguire una chiamata in vivavoce con uno smartphone o un telefono cellulare che supportino il profilo BLUETOOTH HFP (Hands-free Profile) tramite connessione BLUETOOTH.

- Se lo smartphone o il telefono cellulare supportano entrambi i profili HFP e HSP, impostarlo su HFP.
- Il funzionamento può essere diverso in base allo smartphone o al telefono cellulare. Fare riferimento alle istruzioni per l'uso in dotazione con lo smartphone o il telefono cellulare.

1 Connettere il diffusore con uno smartphone o un telefono cellulare.

Quando la connessione BLUETOOTH è stata stabilita, si sente la guida vocale (BLUETOOTH connected (BLUETOOTH connesso)) dal diffusore e l'attività dell'indicatore  (BLUETOOTH) cambia da lampeggiante ad acceso.

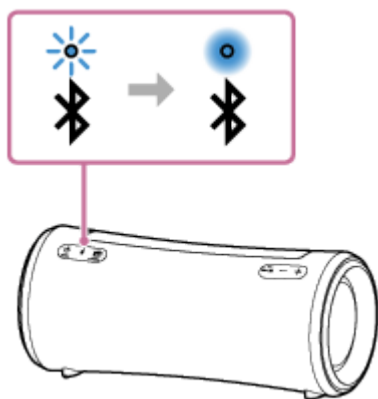

Quando si usa la funzione Associazione stereo o la funzione Connessione party



Connettersi al diffusore il cui indicatore  (BLUETOOTH) lampeggia con luce blu. Nelle procedure e operazioni seguenti durante una chiamata in vivavoce, usare il diffusore connesso allo smartphone o al telefono cellulare.

2 Utilizzare lo smartphone o il telefono cellulare per effettuare una telefonata.

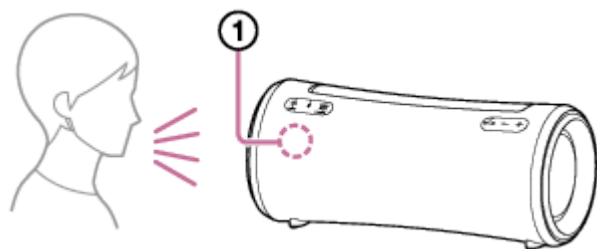
Quando si effettua una telefonata, la riproduzione viene sospesa e il diffusore emette il segnale di linea. Quando il destinatario accetta la chiamata, parlare verso il microfono (①) del diffusore.



Se dal diffusore non si sente il segnale di linea

- Il diffusore potrebbe non essere connesso a uno smartphone o a un telefono cellulare con HFP. Controllare lo stato della connessione sullo smartphone o sul telefono cellulare.
- Commutare il dispositivo di chiamata sul diffusore premendo il tasto  (riproduzione)/  (chiamata) per circa 2 secondi.

- 3** Quando il telefono squilla o se è in corso una telefonata, premere i tasti **-/+** (volume) sul diffusore o agire sullo smartphone o sul telefono cellulare per regolare il volume.

Quando si premono i tasti **-/+** (volume) sul diffusore o si regola il volume sullo smartphone o sul telefono cellulare, l'indicatore  (alimentazione) lampeggia una volta o 3 volte.

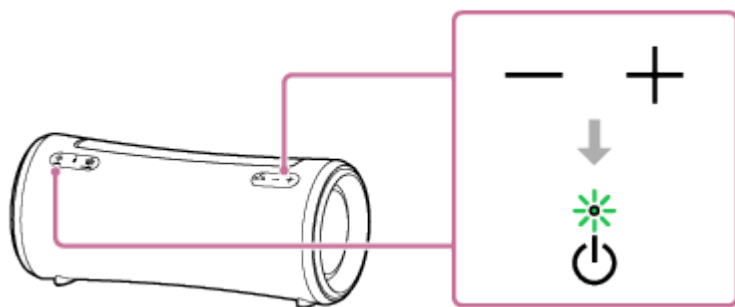

- 4** Per terminare la chiamata, premere il tasto **▶||** (riproduzione)/  (chiamata).

Se prima della chiamata si stava ascoltando musica, la riproduzione riprende una volta terminata la chiamata. La riproduzione riprende anche se si termina la chiamata dallo smartphone o dal telefono cellulare se prima della chiamata si stava ascoltando della musica.

Suggerimento

- Se il chiamante non riesce a sentire o sente appena la voce dell'utente, sporgersi più vicino al diffusore e parlare in direzione del microfono.
- Il volume di riproduzione della musica e il volume di chiamata sono impostati in maniera indipendente sul diffusore.

Nota

- Per i dispositivi Apple iOS, il diffusore è compatibile con iOS 10.0 o versioni successive. La connessione BLUETOOTH non è disponibile sui dispositivi con iOS 9.x o versioni precedenti.
- Quando si usa la funzione Associazione stereo o la funzione Connessione party, il suono della telefonata viene emesso solo dal diffusore su cui l'indicatore  (BLUETOOTH) è acceso con luce blu.
- A seconda dello smartphone o del telefono cellulare, è possibile che la riproduzione non venga sospesa quando si effettua una telefonata.
- Utilizzare lo smartphone o il telefono cellulare a una distanza di almeno 50 cm dal diffusore. Se il diffusore e lo smartphone o il telefono cellulare sono troppo vicini, la trasmissione potrebbe essere disturbata.
- Se alla presa AUDIO IN del diffusore è connesso un cavo audio, non è possibile ascoltare la musica del dispositivo BLUETOOTH. Tuttavia, quando la connessione BLUETOOTH è attiva, è disponibile la funzione vivavoce.

Argomento correlato

- [Pairing e connessione a dispositivi BLUETOOTH®](#)
- [Interruzione della connessione BLUETOOTH \(dopo l'utilizzo\)](#)
- [Ricezione di una chiamata](#)

Diffusore senza fili
SRS-XG300

Cosa si può fare con “Sony | Music Center”

“Sony | Music Center” è un’app che consente di controllare i dispositivi audio Sony compatibili con “Sony | Music Center” da uno smartphone, ecc.

Per ulteriori dettagli su “Sony | Music Center” fare riferimento al seguente URL:

<https://www.sony.net/smcqa/>

Operazioni eseguibili da “Sony | Music Center” sul diffusore

- Configurazione della funzione Connessione party
- Configurazione della funzione Associazione stereo, scambio dei canali audio destro (lato destro) e sinistro (lato sinistro)
- Impostazione della qualità del suono e regolazione dell'equalizzatore
- Indicazione del livello della batteria integrata
- Impostazioni Opzione alimentazione (modalità STAMINA, Battery Care, la funzione Standby automatico, la funzione Standby Bluetooth, Battery Level (Voice) e Power On/Off Sound)
- Impostazione dell'illuminazione (Illuminazione) (passaggio alla Lighting Mode)
- Commutazione della sorgente audio tra il dispositivo connesso tramite una connessione BLUETOOTH e il dispositivo collegato alla presa AUDIO IN per la riproduzione
- Commutazione della Qualità della connessione Bluetooth (Priorità alla qualità del suono/Priorità alla stabilità della connessione)
- Gestione della connessione multipoint (connessione simultanea con 2 dispositivi BLUETOOTH)
- Visualizzazione dell'aggiornamento o della versione del software del diffusore
- Operazioni che includono l'instaurazione e la disconnessione di connessioni con dispositivi BLUETOOTH

ecc.

Nota

- Le funzioni che si possono controllare con “Sony | Music Center” variano in base al dispositivo connesso. Le specifiche e il design dell'app sono soggetti a modifiche senza preavviso.
- Per i dispositivi Apple iOS, il diffusore è compatibile con iOS 10.0 o versioni successive. La connessione BLUETOOTH non è disponibile sui dispositivi con iOS 9.x o precedenti.
- Accertarsi di utilizzare la versione più recente di “Sony | Music Center”. Se non è possibile collegare il diffusore e un dispositivo BLUETOOTH tramite connessione BLUETOOTH o se si verificano problemi, ad esempio non viene emesso alcun suono, disinstallare “Sony | Music Center” e provare a eseguire di nuovo la connessione tramite BLUETOOTH. Per i dettagli su “Sony | Music Center”, fare riferimento a Google Play (Play Store) o all'App Store.
- Si tenga presente che “Sony | Music Center” e “Music Center for PC” sono due app diverse.

Argomento correlato

- [Installazione di "Sony | Music Center"](#)
- [Carica del diffusore](#)
- [Attivazione/disattivazione della luce del diffusore \(funzione di illuminazione\)](#)
- [Connessione contemporanea del diffusore a 2 dispositivi BLUETOOTH \(connessione multipoint\)](#)
- [Selezione della qualità per la riproduzione di musica tramite connessione BLUETOOTH \(Codec\)](#)
- [Ascolto della musica in modalità wireless con 2 diffusori \(funzione Associazione stereo\)](#)
- [Riproduzione wireless usando più diffusori \(funzione Connessione party\)](#)
- [Aggiornamento del software preinstallato](#)

5-039-104-61(3) Copyright 2022 Sony Corporation

Diffusore senza fili
SRS-XG300

Installazione di “Sony | Music Center”

Installare “Sony | Music Center” sullo smartphone, ecc. da Google Play (Play Store) o dall'App Store. Per i dispositivi Apple iOS, “Sony | Music Center” può essere installato sui dispositivi con iOS 11.0 o versioni successive. L'installazione non è disponibile sui dispositivi con iOS 10.x o versioni precedenti.

- 1 Scaricare “Sony | Music Center” da Google Play (Play Store) o dall'App Store e installarlo.



Sony Music Center



- 2 Quando l'installazione è completata, avviare “Sony | Music Center”.

Nota

- Si tenga presente che “Sony | Music Center” e “Music Center for PC” sono due app diverse.
- Accertarsi di utilizzare la versione più recente di “Sony | Music Center”. Se non è possibile collegare il diffusore e un dispositivo BLUETOOTH tramite connessione BLUETOOTH o se si verificano problemi, ad esempio non viene emesso alcun suono, disinstallare “Sony | Music Center” e provare a eseguire di nuovo la connessione tramite BLUETOOTH. Per i dettagli su “Sony | Music Center”, fare riferimento a Google Play (Play Store) o all'App Store.

Argomento correlato

- [Cosa si può fare con “Sony | Music Center”](#)

Diffusore senza fili
SRS-XG300

Cosa si può fare con “Fiestable”

“Fiestable” è un’app che consente di utilizzare i dispositivi audio Sony compatibili con “Fiestable” dagli smartphone, ecc.

Comandi disponibili

- DJ Control

È possibile includere effetti sonori stile DJ (Isolator, ecc.) nella musica che viene riprodotta.

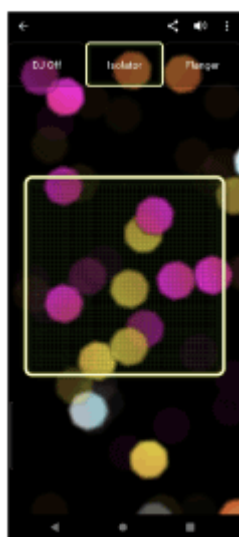

- Illumination

Impostazione della funzione di illuminazione.

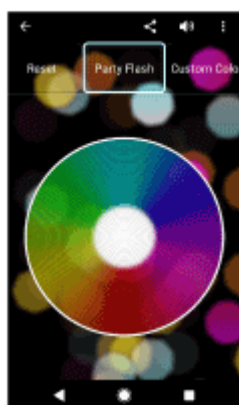

- Motion Control

È possibile eseguire attività relative al suono scuotendo lo smartphone.

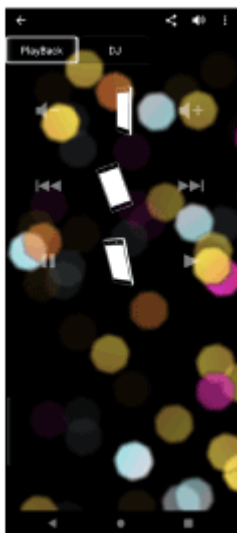

- **Voice Control**
Comando del diffusore pronunciando comandi vocali preimpostati nel microfono dello smartphone/iPhone.
- **Party Light**
Sincronizzazione dell'illuminazione dello schermo di più smartphone/iPhone con la funzione di illuminazione del diffusore.
- **Party Playlist**
L'utente e i suoi ospiti possono aggiungere le canzoni preferite da più dispositivi BLUETOOTH.

Suggerimento

- Le funzioni che si possono controllare con "Fiestable" variano in base al dispositivo connesso. Le specifiche e il design dell'app sono soggetti a modifiche senza preavviso.

Nota

- Per i dispositivi Apple iOS, il diffusore è compatibile con iOS 10.0 o versioni successive. La connessione BLUETOOTH non è disponibile sui dispositivi con iOS 9.x o versioni precedenti.

Diffusore senza fili
SRS-XG300

Installazione di “Fiestable”

Installare “Fiestable” sullo smartphone, ecc. da Google Play (Play Store) o dall’App Store. Per i dispositivi Apple iOS, “Sony | Music Center” può essere installato sui dispositivi con iOS 11.0 o versioni successive. L’installazione non è disponibile sui dispositivi con iOS 10.x o versioni precedenti.

- 1 Scaricare “Fiestable” da Google Play (Play Store) o dall’App Store e installarlo.



Fiestable 

- 2 Quando l’installazione è completata, avviare “Fiestable” dalla schermata di “Sony | Music Center”.



Nota

- Accertarsi di utilizzare la versione più recente di “Fiestable”.

Argomento correlato

- [Cosa si può fare con “Fiestable”](#)

Diffusore senza fili
SRS-XG300

Uso della funzione di assistente vocale (app Google™)

Usando la funzione dell'app Google inclusa nello smartphone Android è possibile parlare al microfono del diffusore per comandare lo smartphone Android.

Di seguito è illustrato come utilizzare l'app Google.

1 Selezionare l'app Google per [Assist App] in [Assist & Voice input].

Sullo smartphone Android, selezionare [Settings] - [Apps & notifications] - [Advanced] - [Default apps] - [Assist & Voice input] e selezionare l'app Google per [Assist App].

L'operazione descritta sopra è un esempio. Per i dettagli, consultare le istruzioni per l'uso dello smartphone Android.

Per le istruzioni dettagliate sull'app Google, fare riferimento alle istruzioni per l'uso o al sito web di supporto dello smartphone Android o al sito web di Google Play (Play Store).

Nota

- Potrebbe essere necessario utilizzare la versione più recente dell'app.
- L'app Google potrebbe non essere attivata dal diffusore, a seconda delle specifiche dello smartphone Android.

2 Collegare il diffusore allo smartphone Android tramite connessione BLUETOOTH.

3 Quando il diffusore è connesso allo smartphone Android tramite connessione BLUETOOTH e lo smartphone Android è in standby o sta riproducendo musica, tenere premuto il tasto ►|| (riproduzione)/ (chiamata) per circa 2 secondi.

L'app Google verrà attivata e si sentirà il suono di avvio.

4 Chiedere qualcosa all'app Google attraverso il microfono del diffusore.

Per i dettagli sull'app Google, ad esempio quali app funzionano con l'app Google, fare riferimento alle istruzioni per l'uso in dotazione con lo smartphone Android.

Nota

- Non è possibile attivare l'app Google dicendo "OK Google" attraverso il microfono del diffusore, anche se l'impostazione dello smartphone Android [OK Google] è attivata.

Diffusore senza fili
SRS-XG300

Uso della funzione di assistente vocale (Siri)

Usando la funzione Siri inclusa nell'iPhone, è possibile parlare al microfono del diffusore per comandare l'iPhone. Di seguito è illustrato come utilizzare Siri.

1 Attivare Siri.

Sull'iPhone, selezionare [Settings] - [Siri & Search] e attivare [Listen for "Hey Siri"].

L'operazione descritta sopra è un esempio. Per le istruzioni dettagliate, fare riferimento alle istruzioni per l'uso in dotazione con l'iPhone.

Per istruzioni dettagliate su Siri, fare riferimento alle istruzioni per l'uso o al sito web di supporto dell'iPhone.

2 Collegare il diffusore all'iPhone tramite connessione BLUETOOTH.

3 Quando il diffusore è connesso all'iPhone tramite connessione BLUETOOTH e l'iPhone è in standby o sta riproducendo musica, tenere premuto il tasto ► (riproduzione)/ 📞 (chiamata) per circa 2 secondi.

Siri verrà attivata e si sentirà il suono di avvio.

4 Chiedere qualcosa a Siri attraverso il microfono del diffusore.

Per le istruzioni dettagliate su Siri, ad esempio quali app funzionano con Siri, fare riferimento alle istruzioni per l'uso in dotazione con l'iPhone.

Nota

- Per i dispositivi Apple iOS, il diffusore è compatibile con iOS 10.0 o versioni successive. La connessione BLUETOOTH non è disponibile sui dispositivi con iOS 9.x o versioni precedenti.
- Non è possibile attivare Siri dicendo "Hey Siri" attraverso il microfono del diffusore anche se l'impostazione dell'iPhone [Listen for "Hey Siri"] è attivata.

Diffusore senza fili
SRS-XG300

Informazioni sugli indicatori

Indicatore CHARGE (arancione)









Si spegne	Il diffusore ha completato la carica.
Si illumina	Il diffusore è in carica.
Lampeggia lentamente	La batteria integrata ha il 20% di carica o meno e deve essere ricaricata.
Lampeggia 3 volte e si spegne	Se quando si accende il diffusore, l'indicatore CHARGE lampeggia 3 volte e poi si spegne, significa che la batteria integrata è completamente scarica e deve essere ricaricata.

Nota

- Quando il diffusore è acceso, carica la batteria integrata se è collegato a una presa CA tramite l'adattatore CA o il cavo USB^{*}. A seconda dell'uso del diffusore, tuttavia, potrebbe essere necessario molto tempo per il completamento della carica. Prima di caricare la batteria, si consiglia di spegnere il diffusore.
- ^{*} Il tipo e il numero degli accessori in dotazione variano in base a Paesi/regioni.
- Se la temperatura ambientale è estremamente bassa o alta, il diffusore interrompe la ricarica della batteria integrata per motivi di sicurezza. Potrebbe anche interrompere la ricarica se questa continua per molto tempo. In tal caso, alzare o abbassare la temperatura fino a raggiungere una temperatura di esercizio compresa tra 5 °C e 35 °C, scollegare/ricollegare l'adattatore CA o il cavo USB dal/al diffusore, quindi caricare nuovamente la batteria integrata con il diffusore.

Indicatore (alimentazione)

Si spegne	Il diffusore è spento.
Si illumina (verde)	Il diffusore è acceso.
Si illumina (arancione)	Il diffusore è spento. Il diffusore è impostato sulla modalità standby BLUETOOTH.

Lampeggia (verde o arancione)	<ul style="list-style-type: none"> ● Ogni volta che si premono i tasti -/+ (volume) l'indicatore lampeggia una volta con luce verde. ● Quando si usano i tasti -/+ (volume) e il volume è impostato al livello minimo (0) o massimo (50 per la riproduzione di musica/15 per le telefonate) l'indicatore lampeggia 3 volte con luce verde. ● Quando il tasto ► (riproduzione)/  (chiamata) e il tasto - (volume) sono tenuti premuti contemporaneamente per circa 5 secondi e la funzione Standby automatico è disattivata, l'indicatore lampeggia 3 volte con luce arancione. ● Quando il tasto ► (riproduzione)/  (chiamata) e il tasto - (volume) sono tenuti premuti contemporaneamente per circa 5 secondi e la funzione Standby automatico è attivata, l'indicatore lampeggia due volte con luce arancione. ● Quando il tasto ► (riproduzione)/  (chiamata) e il tasto  (BLUETOOTH) sono tenuti premuti contemporaneamente per circa 2 secondi ed è selezionata la preferenza "Priorità alla stabilità della connessione" per la qualità della connessione BLUETOOTH, l'indicatore lampeggia 3 volte con luce verde. ● Quando il tasto ► (riproduzione)/  (chiamata) e il tasto  (BLUETOOTH) sono tenuti premuti contemporaneamente per circa 2 secondi ed è selezionata la preferenza "Priorità alla qualità del suono" per la qualità della connessione BLUETOOTH, l'indicatore lampeggia due volte con luce verde. ● Lo stato dell'indicatore verde  (alimentazione) cambia con l'avanzare dell'aggiornamento (da 5 lampeggi a 4, a uno solo e quindi spento*). ● Quando il diffusore viene acceso per la prima volta dopo l'aggiornamento del software, l'indicatore lampeggia 3 volte con luce verde insieme all'indicatore lampeggiante blu  (BLUETOOTH), per indicare che l'aggiornamento è completato.
Lampeggia due volte (arancione)	È stato rilevato un errore durante la carica della batteria. Interrompere immediatamente la carica, attendere qualche istante, quindi caricare di nuovo la batteria integrata. Per le istruzioni dettagliate, vedere Note sulla carica .
Lampeggia tre volte (arancione)	Viene rilevata un'anomalia (errore del circuito elettrico), come l'azionamento non valido di un tasto o la disconnessione di una connessione BLUETOOTH. Seguire i punti descritti in Riavviare il diffusore per riavviare il diffusore.
Lampeggia quattro volte (arancione)	<ul style="list-style-type: none"> ● L'aggiornamento del software è stato annullato da "Sony Music Center". ● L'aggiornamento del software non è riuscito.

* A seconda della situazione, potrebbe non essere possibile vedere tutte le sequenze di lampeggio.

Indicatore (BLUETOOTH) (blu)

Si illumina	Il diffusore è connesso a un dispositivo BLUETOOTH.
-------------	---

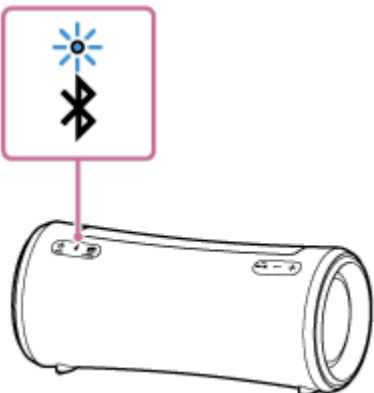
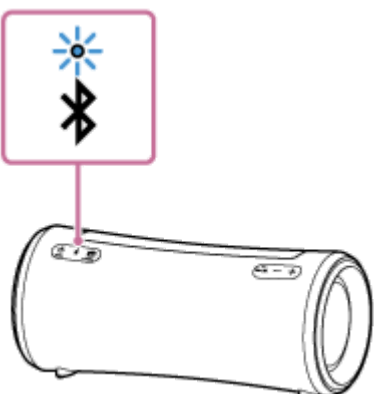
Lampeggia	<ul style="list-style-type: none"> ● L'aggiornamento del software è stato annullato da "Sony Music Center". ● L'aggiornamento del software non è riuscito. ● Quando il diffusore si accende per la prima volta dopo l'aggiornamento del software, l'indicatore lampeggia 3 volte insieme all'indicatore lampeggiante verde , per indicare che l'aggiornamento è completato.
Lampeggia due volte	<p>Il diffusore entra in modalità pairing.</p> 
Lampeggia lentamente	<p>Il diffusore è in attesa di un dispositivo BLUETOOTH a cui connettersi.</p> 

Indicatore MEGA BASS (bianco)

Si illumina	L'effetto sonoro è impostato su MEGA BASS.
Si spegne	L'effetto sonoro è impostato su una modalità diversa da MEGA BASS.

Indicatore STAMINA (bianco)

Si illumina	L'effetto sonoro è impostato su STAMINA.
Si spegne	L'effetto sonoro è impostato su una modalità diversa da STAMINA.

Argomento correlato

- [Componenti e comandi](#)
- [Cosa si può fare con "Sony | Music Center"](#)

Diffusore senza fili
SRS-XG300

Aggiornamento del software preinstallato

Quando viene rilasciata una nuova versione del software, è possibile aggiornare il software preinstallato del diffusore usando uno dei metodi seguenti.

Con l'aggiornamento del software verranno aggiunte nuove funzioni che consentono un utilizzo più agevole e stabile.

1 Collegare il diffusore a una presa CA con l'adattatore CA on con il cavo USB*.

Non è possibile eseguire gli aggiornamenti del software quando è in uso la batteria integrata.

* Il tipo e il numero degli accessori in dotazione variano in base a Paesi/regioni.

2 Accendere il diffusore.

L'indicatore  (alimentazione) si accende in verde.

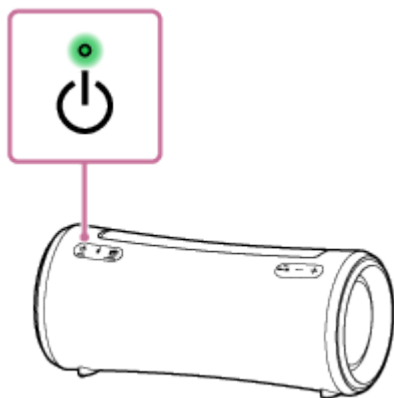

3 Toccare [Music Center] sullo smartphone ecc. per avviare l'applicazione.



Music Center



4 Toccare [SRS-XG300].

Quando viene rilasciata una nuova versione del software, viene visualizzata una notifica di aggiornamento sulla schermata "Sony | Music Center".

5 Seguire le istruzioni su schermo per eseguire l'aggiornamento.

Lo stato dell'indicatore verde  (alimentazione) cambia con l'avanzare dell'aggiornamento (da 5 lampeggi a 4, a uno solo e quindi spento).

A seconda della situazione, potrebbe non essere possibile vedere tutte le sequenze di lampeggio.

Quando il diffusore si accende per la prima volta dopo l'aggiornamento del software, gli indicatori  (alimentazione) e  (BLUETOOTH) lampeggiano 3 volte per indicare che l'aggiornamento è completato.

6 Confermare la versione del software del diffusore.

In "Sony | Music Center", toccare [SRS-XG300] – [Settings] – [System].
Il valore "XXXX" visualizzato sotto "SRS-XG300" indica la versione del software.

Suggerimento

- Se l'aggiornamento del software non è riuscito, spegnere il diffusore e riaccenderlo. Il diffusore si ripristina annullando lo stato di errore.

Nota

- Se il tentativo di aggiornamento del software non riesce, caricare la batteria integrata ricaricabile fino al 40% o più.

Argomento correlato

- [Carica del diffusore](#)
- [Informazioni sugli indicatori](#)

5-039-104-61(3) Copyright 2022 Sony Corporation

Diffusore senza fili
SRS-XG300

Precauzioni

Informazioni sulla sicurezza

- Consultare le Guida di riferimento in dotazione con il diffusore.
- Le informazioni importanti, come il nome del modello, si trovano nei seguenti punti:
 - Sulla superficie interna dello sportello sul retro del diffusore
 - Sulla superficie dell'adattatore CA*

Sull'adattatore CA

- Quando si scollega l'adattatore CA, accertarsi di afferrare la sezione dell'adattatore, non il cavo.
- L'adattatore CA* in dotazione è progettato esclusivamente per questo diffusore. Non deve essere usato in combinazione con nessun altro dispositivo.

* Il tipo e il numero degli accessori in dotazione variano in base a Paesi/regioni.

Informazioni sul posizionamento

- Per eliminare il rischio di malfunzionamenti, evitare di posizionare o lasciare il diffusore nelle condizioni seguenti.
 - Un luogo soggetto ad alte temperature, ad esempio sotto la luce diretta del sole o apparecchiature per illuminazione, vicino a una fonte di calore o in una sauna
 - All'interno di un veicolo con i finestrini chiusi, specialmente in estate
 - Un luogo soggetto a forte presenza di polvere
 - Un luogo soggetto a forti vibrazioni
- Posizionare il diffusore su una superficie piana e in piano. Se posizionato su una superficie in pendenza, potrebbe cadere a causa delle sue stesse vibrazioni e causare lesioni, malfunzionamenti o deterioramento delle prestazioni.
- A seconda delle condizioni in cui viene posizionato, potrebbe capovolgersi o cadere dalla superficie. Non lasciare oggetti di valore vicino al diffusore.
- Questo diffusore non è antimagnetico. Tenere gli oggetti sensibili al magnetismo (nastri registrati, orologi, bancomat e carte di credito con codice magnetico, ecc.) lontane dal diffusore. Tenere presente questa istruzione anche quando si trasporta il diffusore.

Informazioni sulla maniglia retrattile

- La maniglia di cui è dotato il diffusore è una maniglia a scomparsa. L'uso improprio della maniglia è causa di incidenti, lesioni o malfunzionamenti. Quando si usa la maniglia, attenersi a quanto segue:
 - Per evitare che la maniglia si deformi o si danneggi, non esercitare forza eccessiva su di essa, tranne quando si trasporta il diffusore.

- Quando si usa il diffusore, non appendere la maniglia a un gancio o equivalente per evitare il rischio di deformazione o danno.
- Quando si ritrae la maniglia, accertarsi di non schiacciarsi le dita sotto di essa.
- Se la maniglia è sporca di sabbia, lavare via la sabbia accuratamente con acqua.

Altre note

- Non utilizzare o lasciare il diffusore in luoghi estremamente freddi o caldi (con temperature esterne all'intervallo 5 °C – 35 °C). Se il diffusore viene utilizzato o lasciato a temperature esterne a tale intervallo, potrebbe arrestarsi automaticamente per proteggere i circuiti interni.
- L'utilizzo del diffusore per un periodo prolungato può causare un innalzamento della temperatura del diffusore. Non si tratta di un malfunzionamento.
- A temperature elevate, per proteggere la batteria il caricamento potrebbe arrestarsi o il volume potrebbe ridursi.
- Anche se non si intende utilizzare il diffusore per un periodo di tempo prolungato, caricare la batteria alla sua piena capacità una volta ogni 6 mesi per mantenere le sue prestazioni.

5-039-104-61(3) Copyright 2022 Sony Corporation

Diffusore senza fili
SRS-XG300

Note sulla carica

Vita utile della batteria integrata agli ioni di litio

- Anche se non si intende utilizzare il diffusore per un periodo di tempo prolungato, caricare la batteria integrata sufficientemente una volta ogni 6 mesi per mantenere le sue prestazioni.
- Se il diffusore rimane inutilizzato per un lungo periodo, potrebbe essere necessario più tempo per caricare la batteria integrata.
- La batteria integrata ricaricabile ha un tempo di vita utile. Con il passare del tempo e con l'aumentare del numero di volte in cui viene usata, la capacità della batteria integrata ricaricabile diminuisce lentamente. Quando il periodo di tempo per cui si riesce a utilizzare la batteria integrata ricaricabile sembra ridursi notevolmente, nonostante sia completamente carica, contattare il rivenditore Sony più vicino.
- Quando il periodo di tempo per cui si riesce a utilizzare la batteria integrata ricaricabile sembra ridursi notevolmente, potrebbe significare che la batteria integrata ricaricabile è scaduta.
- La vita utile della batteria integrata ricaricabile varia in base all'uso, all'ambiente e al metodo di conservazione.

Attenzione

Quando il diffusore rileva un'anomalia come le seguenti durante la carica della batteria integrata, l'indicatore  (alimentazione) inizia a lampeggiare due volte con luce arancione.

- La temperatura ambientale supera l'intervallo di 5 °C – 35 °C.
- Quando la batteria integrata continua a caricarsi per molto tempo.

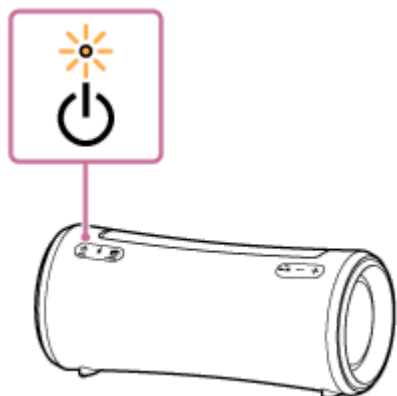

Quando viene rilevata un'anomalia della batteria integrata, interrompere immediatamente la carica, attendere qualche istante, quindi caricare di nuovo la batteria integrata. Se il problema persiste, rivolgersi al rivenditore Sony più vicino.

Nota

- I tempi di carica variano in base alle condizioni d'uso della batteria integrata.
- Caricare il diffusore a una temperatura ambientale compresa tra 5 °C e 35 °C. Tenere presente che la temperatura ambientale può scendere a 5 °C o meno a seconda della stagione, ad esempio, specialmente in inverno.
- Durante la carica il diffusore si riscalda. Non si tratta di un malfunzionamento.

- Evitare l'esposizione a brusche variazioni di temperature, luce solare diretta, nebbia, sabbia, polvere o urti. Inoltre, non lasciare mai il diffusore in un'auto parcheggiata al sole.
- Quando il diffusore è collegato a una presa CA tramite l'adattatore CA o il cavo USB*, la batteria integrata del diffusore si carica, anche se il diffusore è acceso.
Tuttavia, potrebbe impiegare molto tempo per completare la carica, a seconda dell'uso del diffusore. Prima di caricare la batteria, si consiglia di spegnere il diffusore.
* Il tipo e il numero degli accessori in dotazione variano in base a Paesi/regioni.
- È possibile caricare la batteria integrata del diffusore anche collegando il diffusore a un computer dotato di una porta di carica USB. Tuttavia, non tutti i computer vengono testati e risultano compatibili con questa procedura, inoltre, la procedura non è applicabile per i computer assemblati autonomamente.
- In un ambiente estremamente freddo o caldo, la carica potrebbe interrompersi per motivi di sicurezza. La carica del diffusore si interrompe anche quando la carica sta impiegando troppo tempo. In tal caso, alzare o abbassare la temperatura fino a raggiungere una temperatura di esercizio compresa tra 5 °C e 35 °C, scollegare/ricollegare l'adattatore CA o il cavo USB dal/al diffusore, quindi caricare nuovamente la batteria integrata con il diffusore.
- A temperature elevate, per proteggere la batteria il caricamento potrebbe arrestarsi o il volume potrebbe ridursi.
- La ricarica da un replicatore di porta USB è garantita solo se si utilizza un replicatore di porta USB ad alimentazione autonoma provvisto di logo autorizzato.
- Quando il diffusore è collegato a un computer che non è collegato a una presa CA, il diffusore consuma la carica della batteria del computer. Non lasciare il computer collegato al diffusore troppo a lungo per evitare di scaricare la batteria del computer.

Argomento correlato

- [Carica del diffusore](#)

Diffusore senza fili
SRS-XG300

Note sulle caratteristiche di impermeabilità e resistenza alla polvere

Prestazioni di impermeabilità e resistenza alla polvere del diffusore

Il diffusore, con lo sportello chiuso in modo sicuro, presenta le caratteristiche tecniche di impermeabilità di grado IPX7^{*1} come specificato in “Grado di protezione contro l’immersione in acqua” della norma IEC60529 “Grado di protezione in ingresso (codice IP)”^{*3}, e le caratteristiche tecniche di resistenza alla polvere di grado IP6X^{*2} come specificato in “Gradi di protezione contro la penetrazione di corpi solidi estranei”^{*3}.

Liquidi a cui si applicano le caratteristiche tecniche relative alle prestazioni di impermeabilità

Applicabili	acqua dolce, acqua di rubinetto, acqua di piscina
Non applicabili	liquidi diversi da quelli indicati sopra (acqua saponata, acqua con detergenti o sostanze da bagno, shampoo, acqua di sorgenti termali, acqua salata e così via)

^{*1} Equivalenza a IPX7: il diffusore è stato testato e ha dimostrato di mantenere la funzionalità se immerso delicatamente in acqua a una profondità di 1 m e lasciato immerso per 30 minuti.

^{*2} Equivalenza a IP6X: il diffusore è stato testato e ha dimostrato di continuare a bloccare la polvere dopo essere stato ruotato per 8 ore in un dispositivo di test che contiene particelle di polvere di diametro fino a 75 µm.

^{*3} Gli accessori e i connettori in dotazione con questo diffusore (USB/AUDIO IN) non sono impermeabili né resistenti alla polvere. Per ridurre il rischio di incendio o scossa elettrica, non esporre il diffusore ad acqua o gocciolamenti quando si utilizza qualsiasi connettore (USB/AUDIO IN). Non collocare vasi o altri contenitori pieni di liquido sul diffusore.

Le prestazioni di impermeabilità e di resistenza alla polvere del diffusore sono basate sulle nostre misurazioni alle condizioni descritte sopra. Tenere presente che i malfunzionamenti derivanti dall’immersione in acqua provocati da uso improprio da parte del cliente non sono coperti dalla garanzia.

Per evitare il deterioramento delle prestazioni di impermeabilità e resistenza alla polvere

Osservare attentamente le precauzioni indicate di seguito per assicurare l’uso corretto del diffusore.

- Il diffusore non è stato progettato per resistere alla pressione dell’acqua. L’uso del diffusore in luoghi in cui è presente acqua ad alta pressione, ad esempio sotto la doccia, potrebbe provocare malfunzionamenti.
- Non versare acqua ad alta temperatura o soffiare aria calda da un asciugacapelli o qualsiasi altro apparecchio direttamente sul diffusore. Inoltre, non utilizzare mai il diffusore in un luogo soggetto a temperature elevate, come una sauna, o vicino a una fonte di calore.
- Maneggiare lo sportello (①) con cura. Lo sportello ha un ruolo fondamentale nel mantenere le prestazioni di impermeabilità e di resistenza alla polvere. Durante l’utilizzo del diffusore, accertarsi che lo sportello sia completamente chiuso. Durante la chiusura dello sportello, evitare che corpi estranei finiscano al suo interno. Se lo sportello non è completamente chiuso, potrebbero verificarsi il deterioramento delle prestazioni di impermeabilità e di resistenza alla polvere e problemi di funzionamento del diffusore dovuti alla penetrazione di liquidi o di particelle di polvere.

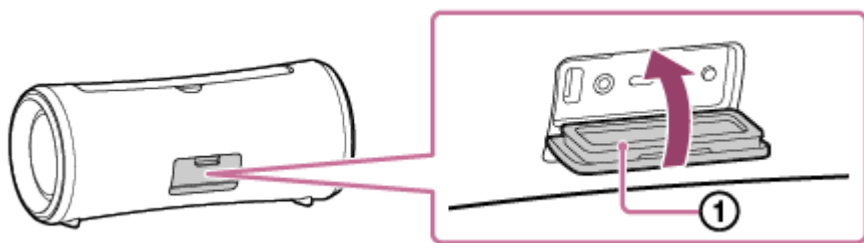

5-039-104-61(3) Copyright 2022 Sony Corporation

Diffusore senza fili
SRS-XG300

Come prendersi cura del diffusore

Anche se sulla parte in tessuto del diffusore è stato applicato un trattamento idrorepellente, è possibile utilizzare il diffusore tranquillamente e per un periodo di tempo prolungato rispettando la procedura di manutenzione indicata di seguito.

- Se la superficie del diffusore si sporca nei seguenti casi, lavare il diffusore prontamente con acqua fresca (acqua di rubinetto, ecc.) per rimuovere lo sporco. L'eventuale presenza di sporco residuo sulla superficie potrebbe provocare lo scolorimento o il deterioramento della parte in tessuto o della sezione con il radiatore passivo (①) oppure il malfunzionamento del diffusore.

Es.

- Quando sul diffusore sono presenti sabbia, sale (cloro) o altri residui dopo l'utilizzo in aree montane, vicino a una piscina ecc.
- Quando sul diffusore aderiscono sostanze estranee (creme solari, olio solare, ecc.)
- Se la maniglia è sporca di sabbia

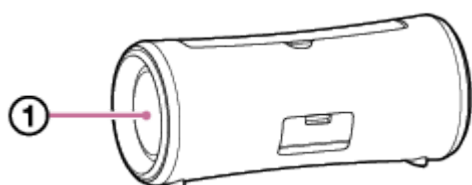

- Asciugare l'umidità sulla superficie, quindi collocare il diffusore su un panno morbido e asciutto per far drenare l'acqua raccolta all'interno del diffusore. Collocare quindi il diffusore in un luogo aerato fino alla scomparsa di ogni traccia di umidità.
- La qualità del suono potrebbe cambiare qualora penetri acqua nel diffusore o nella sezione del radiatore passivo del diffusore.

Non si tratta di un malfunzionamento. Asciugare l'umidità sulla superficie, quindi collocare il diffusore su un panno morbido e asciutto per far drenare l'acqua raccolta all'interno del diffusore. Collocare quindi il diffusore in un luogo aerato fino alla scomparsa di ogni traccia di umidità.

Nota

- Se la superficie si sporca, non utilizzare detersivi, diluenti, benzina, alcol, ecc. per pulire il diffusore in quanto potrebbe alterarsi la funzione di idrorepellenza della parte in tessuto del diffusore.
- Principalmente nelle regioni fredde, accertarsi di asciugare l'umidità dopo aver utilizzato il diffusore. L'umidità presente sulla superficie potrebbe causare il blocco del diffusore e malfunzionamenti.
- Se i granelli di sabbia ecc. penetrano nella parte in tessuto o in altre parti del diffusore, rimuoverli con cura. Non utilizzare mai un aspirapolvere, ecc. sul diffusore. Si potrebbe danneggiare la sezione del diffusore o altre parti del diffusore.

Diffusore senza fili
SRS-XG300

Informazioni sulla tecnologia wireless BLUETOOTH

La tecnologia wireless BLUETOOTH funziona entro un raggio di circa 30 m.

Versione supportata e profili dello standard BLUETOOTH

Un profilo è una serie di funzioni standardizzate per tutte le caratteristiche dei dispositivi BLUETOOTH. Il diffusore supporta la seguente versione e profili dello standard BLUETOOTH.

Versione BLUETOOTH supportata: Standard BLUETOOTH, versione 5,2

Profili BLUETOOTH supportati:

- A2DP (Advanced Audio Distribution Profile): consente la trasmissione e la ricezione di contenuti musicali in alta qualità.
- AVRCP (Audio Video Remote Control Profile): consente la regolazione del volume e le operazioni riproduzione/pausa e vai all'inizio del brano successivo/corrente.
- HFP (Hands-free Profile)*: consente di effettuare chiamate telefoniche in vivavoce e operazioni dallo smartphone o dal cellulare.

* Se lo smartphone o il cellulare con la funzione BLUETOOTH supporta sia HFP che HSP, utilizzare HFP (Hands-free Profile).

Raggio massimo di comunicazione

Usare la tecnologia wireless BLUETOOTH per connettere un diffusore e un dispositivo che si trovino entro 30 m di distanza uno dall'altro.

Il raggio massimo di comunicazione potrebbe ridursi nelle seguenti condizioni.

- È presente un ostacolo, ad esempio una persona, del metallo o una parete tra il diffusore e il dispositivo BLUETOOTH.
- Nei pressi del diffusore è in uso un dispositivo LAN wireless.
- Nei pressi del diffusore è in uso un forno a microonde.
- Nei pressi del diffusore è in uso un dispositivo che genera radiazione elettromagnetica.

Interferenza da altri dispositivi

I dispositivi BLUETOOTH e LAN wireless (IEEE802.11b/g) utilizzano la stessa frequenza (2,4 GHz), pertanto possono verificarsi interferenze da microonde che causano un peggioramento della velocità di comunicazione, disturbi o errori di connessione se il diffusore è utilizzato nelle vicinanze di un dispositivo LAN wireless.

Interferenza con altri dispositivi

Le microonde emesse da un dispositivo BLUETOOTH potrebbero influire sul funzionamento di dispositivi medici elettronici. Spegnerne il diffusore e gli altri dispositivi BLUETOOTH nei luoghi seguenti, in quanto potrebbero provocare incidenti.

- In presenza di gas infiammabili, in ospedale, in treno, in aereo o in una stazione di rifornimento di carburante
- Vicino alle porte automatiche o agli allarmi antincendio

Nota

- Per poter utilizzare la funzione BLUETOOTH, il dispositivo BLUETOOTH da collegare necessita dello stesso profilo utilizzato dal diffusore. Inoltre, tenere presente che, anche in presenza dello stesso profilo, i dispositivi potrebbero offrire funzioni diverse, a seconda delle relative caratteristiche tecniche.

- A causa delle caratteristiche della tecnologia BLUETOOTH, l'audio riprodotto dal diffusore presenta un lieve ritardo rispetto all'audio riprodotto sul dispositivo BLUETOOTH durante la conversazione telefonica o l'ascolto della musica.
- Sebbene il presente diffusore supporti funzionalità di protezione conformi allo standard BLUETOOTH per fornire una connessione protetta durante l'uso della tecnologia wireless BLUETOOTH, a seconda dell'impostazione la protezione potrebbe risultare insufficiente. Usare cautela quando si comunica utilizzando la tecnologia wireless BLUETOOTH.
- Non ci assumiamo alcuna responsabilità per la fuga di informazioni durante la comunicazione BLUETOOTH.
- I dispositivi con funzione BLUETOOTH devono essere conformi allo standard BLUETOOTH specificato da Bluetooth SIG, Inc. ed essere autenticati. Anche se il dispositivo è conforme al suddetto standard BLUETOOTH, alcuni dispositivi potrebbero non collegarsi o non funzionare correttamente, a seconda delle caratteristiche o delle specifiche del dispositivo.
- A seconda del dispositivo BLUETOOTH connesso al diffusore, dell'ambiente di comunicazione o dell'ambiente d'uso, potrebbero verificarsi rumore o interruzioni nell'audio.
- Un dispositivo con una radio o un sintonizzatore incorporato non può essere collegato al diffusore tramite BLUETOOTH in quanto potrebbe verificarsi rumore nelle trasmissioni.
- Posizionare il diffusore più lontano da un televisore, una radio o un sintonizzatore, ecc., in quanto potrebbe verificarsi rumore nelle trasmissioni.

Diffusore senza fili
SRS-XG300

Licenze

- Questo prodotto contiene software utilizzato da Sony ai sensi di un accordo di licenza con il titolare del copyright. Sony è tenuta a presentare il contenuto dell'accordo ai clienti secondo quanto richiesto dal titolare del copyright per il software. Accedere al seguente URL e leggere il contenuto della licenza.
<https://rd1.sony.net/help/speaker/sl/22/>
- Il software incluso nel presente prodotto contiene software protetto da copyright e concesso su licenza GPL/LGPL e altre licenze che potrebbero richiedere l'accesso al codice sorgente. È possibile trovare una copia del codice sorgente applicabile come richiesto in GPL/LGPL (e altre licenze) alla seguente URL.
È possibile ottenere da noi il codice sorgente come richiesto dal GPL/LGPL su un supporto fisico per un periodo di tre anni a partire dalla nostra ultima spedizione del prodotto effettuando la richiesta attraverso il modulo alla seguente URL.
Questa offerta è valida per chiunque riceva queste informazioni.
<https://oss.sony.net/Products/Linux/>
Tenere presente che Sony non risponde ad alcuna richiesta di informazioni in merito al contenuto di questo codice sorgente.
- L'uso dell'adesivo Made for Apple indica che un accessorio è stato progettato per essere collegato specificatamente al prodotto Apple indicato ed è stato certificato dallo sviluppatore per soddisfare gli standard di prestazioni di Apple. Apple non si assume alcuna responsabilità in merito al funzionamento del dispositivo o alla conformità con gli standard normativi e di sicurezza.
Nota: l'uso dell'accessorio con un prodotto Apple può influire sulle prestazioni wireless.

Disclaimer relativo ai servizi offerti da terze parti

- I servizi offerti da terze parti possono essere cambiati, sospesi o interrotti senza preavviso. Sony declina ogni responsabilità in questo genere di situazioni.

Diffusore senza fili
SRS-XG300

Marchi

- Google, Android e Google Play sono marchi di Google LLC.
- Il nome LDAC™ è un marchio di Sony Group Corporation o delle sue affiliate.
- Il marchio e i logo BLUETOOTH® sono marchi registrati di proprietà di Bluetooth SIG, Inc. e il loro utilizzo è concesso in licenza a Sony Group Corporation e alle sue affiliate.
- Apple, il logo Apple, iPhone, iPod, iPod touch, Mac, macOS e Siri sono marchi di Apple Inc., registrati negli Stati Uniti e in altri paesi.
App Store è un marchio di servizio di Apple Inc., registrato negli Stati Uniti d'America e in altri paesi.
- IOS è un marchio o marchio registrato di Cisco negli Stati Uniti e in altri paesi e viene utilizzato su licenza.
- USB Type-C® e USB-C® sono marchi registrati di USB Implementers Forum.
- Microsoft, Windows e Windows Media sono marchi o marchi registrati di Microsoft Corporation negli Stati Uniti e/o in altri paesi.

Tutti gli altri marchi o marchi registrati appartengono ai rispettivi proprietari. In questo manuale i simboli ™ e ® non sono specificati.

Diffusore senza fili
SRS-XG300

Informazioni per la risoluzione dei problemi

Se il diffusore non funziona come previsto, provare ad eseguire le procedure seguenti per risolvere il problema.

- Individuare i sintomi del problema in questa Guida e tentare le azioni correttive elencate.
- Caricare il diffusore.
Alcuni problemi possono essere risolti caricando la batteria integrata.
- Riavviare il diffusore.
- Inizializzare il diffusore.
Questa operazione ripristina le impostazioni come volume ecc. sulle impostazioni predefinite ed elimina tutte le informazioni di pairing.
- Cercare informazioni relative al problema sul sito web di assistenza clienti.
- Visitare i seguenti siti web per trovare informazioni sull'assistenza per il diffusore:
 - Per i clienti in America:
<https://www.sony.com/am/support>
 - Per i clienti in Europa:
<https://www.sony.eu/support>
 - Per i clienti in Cina:
<https://service.sony.com.cn>
 - Per i clienti di altre nazioni/regioni:
<https://www.sony-asia.com/support>

Se le operazioni indicate sopra non funzionano, rivolgersi al rivenditore Sony più vicino.

Argomento correlato

- [Riavviare il diffusore](#)
- [Inizializzare il diffusore](#)

Diffusore senza fili
SRS-XG300

È impossibile caricare il diffusore

- Accertarsi che l'adattatore CA^{*} in dotazione sia collegato saldamente al diffusore. Quindi, accertarsi che l'adattatore CA sia collegato saldamente a una presa CA.
- Quando è in uso un adattatore CA USB disponibile in commercio, assicurarsi che il cavo USB^{*} in dotazione sia collegato saldamente al diffusore e all'adattatore CA USB. Quindi, accertarsi che l'adattatore CA USB sia collegato saldamente a una presa CA.

^{*} Il tipo e il numero degli accessori in dotazione variano in base a Paesi/regioni.

- Caricare il diffusore a una temperatura ambientale compresa tra 5 °C e 35 °C. Tenere presente che la temperatura ambientale può scendere a 5 °C o meno a seconda della stagione, ad esempio, specialmente in inverno.

Argomento correlato

- [Carica del diffusore](#)
- [Informazioni sugli indicatori](#)
- [Note sulla carica](#)

Diffusore senza fili
SRS-XG300

Non è possibile accendere il diffusore oppure il diffusore si spegne all'improvviso

- La batteria integrata ricaricabile potrebbe essere vuota o scarica. Collegare il diffusore a una presa CA con l'adattatore CA o con il cavo USB* per caricare la batteria.
 - * Il tipo e il numero degli accessori in dotazione variano in base a Paesi/regioni.
- È possibile che sia attiva la funzione Standby automatico. Disattivare la funzione Standby automatico.

Argomento correlato

- [Carica del diffusore](#)
- [Funzione Standby automatico \(risparmio energetico\)](#)

Diffusore senza fili
SRS-XG300

Nessun suono/Suono solo da un diffusore/Suono distorto/Basso livello del suono/Ronzii o rumore nell'uscita del diffusore/Voce dei chiamanti bassa o assente

- Verificare che il diffusore e il dispositivo connesso siano accesi.
- Alzare il volume del diffusore e del dispositivo connesso.
- A seconda del dispositivo BLUETOOTH connesso, la regolazione del volume sul dispositivo BLUETOOTH potrebbe non modificare il livello del volume del diffusore (ovvero, l'indicatore  (alimentazione) non lampeggia). Quando il volume del diffusore è basso, regolare il livello del volume del dispositivo BLUETOOTH su un livello appropriato, quindi regolare il livello del diffusore con i tasti +/- (volume) sul diffusore.
- Controllare che il dispositivo connesso sia in funzione.
- Per usare un'applicazione per videochiamate su un computer, agire sul computer per cambiare il profilo BLUETOOTH in HFP.
Durante una videochiamata, la qualità del suono può deteriorarsi a seconda delle condizioni del link di comunicazione.
- Accertarsi che il cavo audio sia scollegato dalla presa AUDIO IN durante la riproduzione in modalità BLUETOOTH.
- Accertarsi che il cavo audio sia saldamente collegato alla presa AUDIO IN durante la riproduzione in modalità AUDIO IN.
- Se si collega un computer al diffusore, accertarsi che l'impostazione di uscita audio del computer sia configurata per un dispositivo BLUETOOTH.
- Controllare che il diffusore abbia stabilito la connessione BLUETOOTH con il dispositivo BLUETOOTH.
- Associare di nuovo il diffusore e il dispositivo BLUETOOTH.
- Prima di connettere più diffusori tramite connessione BLUETOOTH per la funzione Associazione stereo o la funzione Connessione party, aggiornare il software preinstallato alla versione più recente su tutti i singoli diffusori.
- Se il dispositivo che è connesso alla presa AUDIO IN è mono, l'audio può essere emesso solo dal componente del diffusore sinistro (canale sinistro).
- Se il dispositivo ha una funzione equalizzatore, disattivarla.
- Tenere il diffusore lontano dai forni a microonde, LAN wireless, ecc.
- Avvicinare il dispositivo BLUETOOTH al diffusore. Se tra il diffusore e il dispositivo BLUETOOTH si frappongono ostacoli, spostarli dal percorso.
- Se l'indicatore CHARGE lampeggia lentamente, spegnere il diffusore e ricaricare a sufficienza la batteria integrata.
- Un dispositivo con una radio o un sintonizzatore incorporato non può essere collegato al diffusore tramite BLUETOOTH in quanto potrebbe verificarsi rumore nelle trasmissioni.
- Posizionare il diffusore più lontano da un televisore, una radio o un sintonizzatore, ecc., in quanto potrebbe verificarsi rumore nelle trasmissioni.

- Quando si utilizza la funzione Associazione stereo, la funzione Connessione party o la funzione di chiamata telefonica, se qualsiasi altro dispositivo BLUETOOTH, ad esempio un mouse BLUETOOTH o una tastiera BLUETOOTH sono connessi al dispositivo BLUETOOTH, interrompere la connessione a tali dispositivi.
- Per alcuni dispositivi BLUETOOTH la qualità della connessione BLUETOOTH può essere modificata. Se il dispositivo in uso è compatibile con questa funzione, selezionare "Priorità alla stabilità della connessione (SBC)" per la qualità della connessione BLUETOOTH. Per i dettagli, fare riferimento alle istruzioni per l'uso in dotazione con il dispositivo.
- Selezionare "Priorità alla stabilità della connessione (SBC)" per la qualità della connessione BLUETOOTH del diffusore.
- Installare la versione più recente di "Sony | Music Center" sul dispositivo connesso. Se non è possibile utilizzare la versione più recente di "Sony | Music Center" o non è possibile collegare il diffusore e un dispositivo BLUETOOTH tramite connessione BLUETOOTH, disinstallare "Sony | Music Center" e reinstallarlo.
- Quando si riceve/effettua una telefonata, controllare che il diffusore sia impostato come uscita del dispositivo BLUETOOTH.
- A seconda dell'app utilizzata sul dispositivo BLUETOOTH connesso, potrebbe non essere possibile sentire alcun suono. In tal caso, chiudere l'app e riavviarla di nuovo. Questo potrebbe risolvere il problema.

Argomento correlato

- [Carica del diffusore](#)
- [Pairing e connessione a dispositivi BLUETOOTH®](#)
- [Ascolto di musica da un dispositivo tramite connessione BLUETOOTH](#)
- [Selezione della qualità per la riproduzione di musica tramite connessione BLUETOOTH \(Codec\)](#)
- [Informazioni sugli indicatori](#)
- [Ricezione di una chiamata](#)
- [Effettuazione di una chiamata](#)

Diffusore senza fili
SRS-XG300

Il suono si abbassa durante l'uso



- Il suono può abbassarsi nei casi seguenti. Non si tratta di un malfunzionamento.
 - Quando il diffusore è in funzione alimentato dalla batteria integrata ricaricabile, il suono può abbassarsi nel caso in cui la batteria integrata ricaricabile sta per esaurirsi e l'indicatore CHARGE lampeggia lentamente. Tuttavia, non si tratta di un malfunzionamento.
 - Quando la temperatura ambientale del diffusore è elevata.
- Se il suono si abbassa durante l'uso, seguire la procedura qui sotto.
 1. Spegnerne il diffusore.
 2. Caricare a sufficienza la batteria integrata ricaricabile.

Argomento correlato

- [Carica del diffusore](#)

Diffusore senza fili
SRS-XG300

Non è possibile eseguire il pairing del diffusore con un dispositivo BLUETOOTH

- Posizionare il diffusore e il dispositivo BLUETOOTH entro 1 m uno dall'altro.
- Per i dispositivi Apple iOS, il diffusore è compatibile con iOS 10.0 o versioni successive. La connessione BLUETOOTH non è disponibile sui dispositivi con iOS 9.x o versioni precedenti.
- Per usare la funzione Associazione stereo o funzione Connessione party, associare il diffusore su cui l'indicatore  (BLUETOOTH) lampeggia con luce blu.
- Se l'indicatore  (BLUETOOTH) non lampeggia due volte con luce blu, premere il tasto  (BLUETOOTH). Si sente la guida vocale (BLUETOOTH pairing (Pairing BLUETOOTH)) e l'indicatore  (BLUETOOTH) inizia a lampeggiare due volte (modalità pairing).
- Una volta inizializzato il diffusore, è possibile che l'iPhone non sia in grado di connettersi al diffusore. In questo caso, eliminare le informazioni di pairing sull'iPhone, quindi eseguire nuovamente il pairing.
- Controllare che il dispositivo BLUETOOTH sia acceso e che la funzione BLUETOOTH sia attivata sul dispositivo.
- Se il diffusore non è visualizzato sul dispositivo BLUETOOTH, spegnere il dispositivo e quindi riaccenderlo. Questo potrebbe migliorare i sintomi.

Argomento correlato

- [Pairing e connessione a dispositivi BLUETOOTH®](#)
- [Informazioni sugli indicatori](#)
- [Inizializzare il diffusore](#)

Diffusore senza fili
SRS-XG300

La riproduzione dal diffusore si interrompe

Quando è selezionata la preferenza “Priorità alla qualità del suono” per la qualità della connessione BLUETOOTH, la ricezione del segnale sul diffusore può essere instabile, a seconda della combinazione di configurazione sul dispositivo BLUETOOTH e delle condizioni ambientali. In tal caso, le operazioni seguenti possono essere utili per risolvere il problema.

- Allontanare il diffusore da dispositivi come un forno a microonde e un punto di accesso LAN wireless.
- Per alcuni dispositivi BLUETOOTH la qualità della connessione BLUETOOTH può essere modificata. Se il dispositivo in uso è compatibile con questa funzione, selezionare “Priorità alla stabilità della connessione (SBC)” per la qualità della connessione BLUETOOTH. Per i dettagli, fare riferimento alle istruzioni per l'uso in dotazione con il dispositivo.
- Selezionare “Priorità alla stabilità della connessione (SBC)” per la qualità della connessione BLUETOOTH del diffusore.

Argomento correlato

- [Selezione della qualità per la riproduzione di musica tramite connessione BLUETOOTH \(Codec\)](#)

Diffusore senza fili
SRS-XG300

Impossibile connettere un dispositivo BLUETOOTH al diffusore per la funzione Associazione stereo

- Aggiornare il software preinstallato alla versione più recente su ogni diffusore da collegare per la funzione. (Per dettagli sulla procedura di aggiornamento, vedere [Aggiornamento del software preinstallato](#).)
- Aggiornare “Sony | Music Center” alla versione più recente prima di impostare la funzione Associazione stereo. Per ulteriori dettagli su “Sony | Music Center” fare riferimento al seguente URL: <https://www.sony.net/smcqa/>
- Verificare che i 2 diffusori da connettere per la funzione si trovino entro 1 m di distanza uno dall'altro.
- Quando è in corso la riproduzione di musica, interrompere la riproduzione prima di configurare la funzione Associazione stereo.

Argomento correlato

- [Ascolto della musica in modalità wireless con 2 diffusori \(funzione Associazione stereo\)](#)
- [Cosa si può fare con “Sony | Music Center”](#)
- [Aggiornamento del software preinstallato](#)

Diffusore senza fili
SRS-XG300

Non è possibile connettersi a un diffusore per la funzione Connessione party

- Verificare che il dispositivo sia compatibile con la funzione Connessione party. I dispositivi compatibili con la funzione Party Chain wireless non sono idonei per la connessione.
- Aggiornare il software preinstallato alla versione più recente su ogni diffusore da collegare per la funzione. (Per dettagli sulla procedura di aggiornamento, vedere [Aggiornamento del software preinstallato](#).)
- Aggiornare “Sony | Music Center” alla versione più recente prima di impostare la funzione Connessione party. Per ulteriori dettagli su “Sony | Music Center” fare riferimento al seguente URL:
<https://www.sony.net/smcqa/>
- Verificare che tutti i diffusori da connettere per la funzione si trovino entro 1 m.
- Quando è in corso la riproduzione di musica, interrompere la riproduzione prima di configurare la funzione Connessione party.

Argomento correlato

- [Riproduzione wireless usando più diffusori \(funzione Connessione party\)](#)
- [Cosa si può fare con “Sony | Music Center”](#)
- [Aggiornamento del software preinstallato](#)

Diffusore senza fili
SRS-XG300

Non è possibile aggiungere un diffusore per la funzione Connessione party

- Per qualsiasi gruppo configurato con “Sony | Music Center”, utilizzare “Sony | Music Center” per aggiungere un nuovo diffusore.
Per ulteriori dettagli su “Sony | Music Center” fare riferimento al seguente URL:
<https://www.sony.net/smcqa/>
- Quando è in corso la riproduzione di musica, interrompere la riproduzione prima di configurare la funzione Connessione party.

Argomento correlato

- [Riproduzione wireless usando più diffusori \(funzione Connessione party\)](#)

Diffusore senza fili
SRS-XG300

Non è possibile connettere il diffusore contemporaneamente a 2 dispositivi (connessione multipoint)

- Quando si usa la funzione Associazione stereo o la funzione Connessione party, non è possibile usare la funzionalità di connessione multipoint.
- A seconda del dispositivo BLUETOOTH, potrebbe non essere possibile utilizzare la funzionalità di connessione multipoint.

Argomento correlato

- [Connessione contemporanea del diffusore a 2 dispositivi BLUETOOTH \(connessione multipoint\)](#)

Diffusore senza fili
SRS-XG300

Riavviare il diffusore

Se si verificano le situazioni seguenti, tra le altre, tenere premuto il tasto  (alimentazione) per circa 8 secondi per riavviare il diffusore.

- Il diffusore non risponde ai comandi dopo averlo acceso.
- Il diffusore non risponde ai comandi dopo aver risolto i problemi di pairing.

ecc.

Il diffusore è stato spento durante il processo di riavvio e quindi riacceso al completamento del processo.

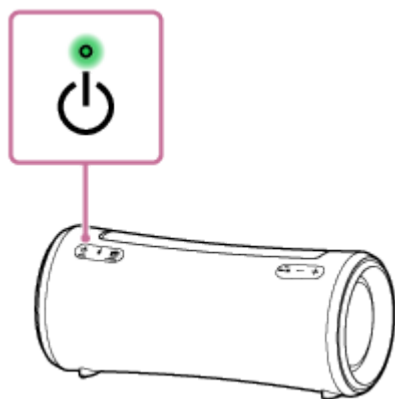

Nota

- Il riavvio del diffusore non elimina le informazioni di pairing. Le informazioni di pairing, tuttavia, rimangono memorizzate sul diffusore quando il diffusore viene spento. Dopo aver eseguito il pairing del diffusore con un nuovo dispositivo, spegnere il diffusore e riaccenderlo, quindi riavviare il diffusore.
- Il riavvio del diffusore potrebbe cambiare le impostazioni di volume, delle funzioni o del suono.

Diffusore senza fili
SRS-XG300

Inizializzare il diffusore

Se il diffusore non funziona dopo averlo riavviato, iniziarlo per ripristinare le impostazioni predefinite.

Con il diffusore acceso, tenere premuti il tasto **▶||** (riproduzione)/ **↶** (chiamata) e il tasto MEGA BASS fino a quando il diffusore si spegne (5 secondi o più).

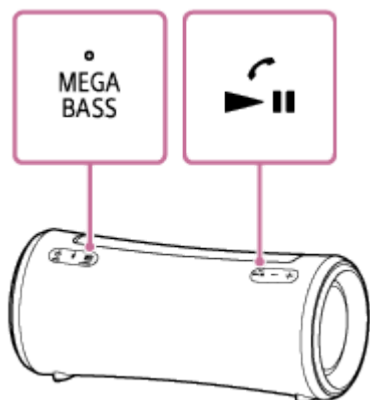

Il diffusore è inizializzato. Le impostazioni, ad esempio il volume, ecc., vengono riportate ai valori predefiniti e tutte le informazioni di pairing vengono eliminate.

Nota

- Non è possibile inizializzare il diffusore quando l'alimentazione è spenta.

Argomento correlato

- [Pairing e connessione a dispositivi BLUETOOTH®](#)
- [Riavviare il diffusore](#)