

Сымсыз динамик
SRS-XG300

Төменде динамикті қолдану жолы түсіндірілген. Навигация панелінен тақырыпты таңдаңыз.

Дизайны мен сипаттамалары ескертусіз өзгертілуі мүмкін.

Динамикке алдын ала орнатылған бағдарламалық құралдың және «Sony | Music Center» қолданбасының ең соңғы нұсқаларын қолданыңыз.

Жұмысқа кірісу

[Бөлшектері мен басқару элементтері](#)

[Жиналмалы тұтқаны қолдану](#)

Қуат көзі/зарядтау

- [Динамикті зарядтау](#)
- [Қуатты қосу](#)
- [Қуатты өшіру](#)
- [BLUETOOTH күту_\(қуатты автоматты түрде қосу\)_функциясын қолдану](#)
- [Смартфон немесе iPhone сияқты USB құрылғысын зарядтау](#)
- [Автоматты күту_режимі_\(қуат үнемдеу\)_функциясы](#)

Жарықтандыру функциясы

- └ [Динамиктің жарығын қосу/өшіру \(Жарықтандыру функциясы\)](#)

Байланыс орнату

BLUETOOTH құрылғысы

- └ [BLUETOOTH® құрылғыларымен жұптастыру және оларға жалғау](#)
- └ [BLUETOOTH байланысы арқылы компьютерге жалғау \(Windows®\)](#)
- └ [BLUETOOTH байланысы арқылы компьютерге жалғау \(Mac\)](#)

Көп нүктелі байланыс

- └ [Динамикті бір уақытта 2 BLUETOOTH құрылғысына жалғау \(көп нүктелі байланыс\)](#)

Музыка тыңдау

BLUETOOTH құрылғысы

- └ [Құрылғыдағы музыканы BLUETOOTH байланысы арқылы тыңдау](#)
- └ [BLUETOOTH байланысы арқылы музыка ойнату сапасын таңдау \(кодек\)](#)
- └ [BLUETOOTH байланысын ажырату \(пайдаланғаннан кейін\)](#)

[Тасымалы аудио құрылғыдағы, т.б. музыканы тыңдау](#)

[Дыбыс әсерлерін ауыстырып қолдану](#)

Стерео режимде жұптастыру функциясы

- └ [Музыканы 2 динамикпен сымсыз тыңдау \(Стерео режимде жұптастыру функциясы\)](#)

Сауық кешінде жалғау функциясы

- └ [Бірнеше динамикпен сымсыз ойнатылған музыканы тыңдау \(Сауық кешінде жалғау функциясы\)](#)

Телефон қоңыраулары

[Компьютерде бейне қоңырау шалу](#)

[Қоңырау қабылдау](#)

[Қоңырау шалу](#)

«Sony | Music Center» қолданбасын пайдалану

[«Sony | Music Center» қолданбасының функциялары](#)

[«Sony | Music Center» қолданбасын орнату](#)

«Fiestable» қолданбасын пайдалану

[«Fiestable» қолданбасының функциялары](#)

[«Fiestable» қолданбасын орнату](#)

Дауыстық көмек функциясын пайдалану

[Дауыстық көмек функциясын пайдалану_\(Google™ қолданбасы\)](#)

[Дауыстық көмек функциясын пайдалану_\(Siri\)](#)

Ақпарат

[Индикаторлар туралы мәлімет](#)

[Алдын ала орнатылған бағдарламалық құралды жаңарту](#)

Пайдалануға қатысты ескертпелер

— [Сақтық шаралары](#)

— [Зарядтауға қатысты ескертулер](#)

— [Су өткізбеушілік және шаң өткізбеушілік мүмкіндіктері туралы ескертулер](#)

— [Динамикке күтім көрсету әдісі](#)

— [BLUETOOTH сымсыз технологиясы туралы мәлімет](#)

— [Лицензиялар](#)

— [Сауда белгілері](#)

Ақауды жою

[Мәселені шешу үшін қандай әрекеттерді қолдануға болады?](#)

Қуатпен қамтамасыз ету

— [Динамикті зарядтау мүмкін емес](#)

— [Динамикті қосу мүмкін емес немесе динамик кенет өшіп қалады](#)

Дыбыс

— [Дыбыс жоқ/тек бір динамиктен дыбыс шығады/дыбыс деңгейі төмен/дыбыс бұрмаланады/динамиктен быжылдаған дыбыс не шу естіледі/қоңырау шалушылардың дауысы естілмейді не ақырын естіледі](#)

— [Пайдаланып отырған кезде дыбыс деңгейі төмендеп кетеді](#)

BLUETOOTH құрылғысы

— [Динамикті BLUETOOTH құрылғысымен жұптастыру мүмкін емес](#)

— [Динамик шығысы үзіледі](#)

— [Динамикке BLUETOOTH құрылғысын Stereo режимде жұптастыру функциясы үшін жалғау мүмкін емес](#)

[Сауық кешінде жалғау функциясын қолдану үшін динамикке жалғау мүмкін емес](#)

[Сауық кешінде жалғау функциясы үшін динамикті қосу мүмкін емес](#)

[Динамикті бір уақытта 2 құрылғыға жалғау мүмкін емес \(көп нүктелі байланыс\).](#)

Қалпына келтіру

[Динамикті қайта қосу.](#)

[Динамиктің бастапқы параметрлерін орнату.](#)

Бөлшектері мен басқару элементтері

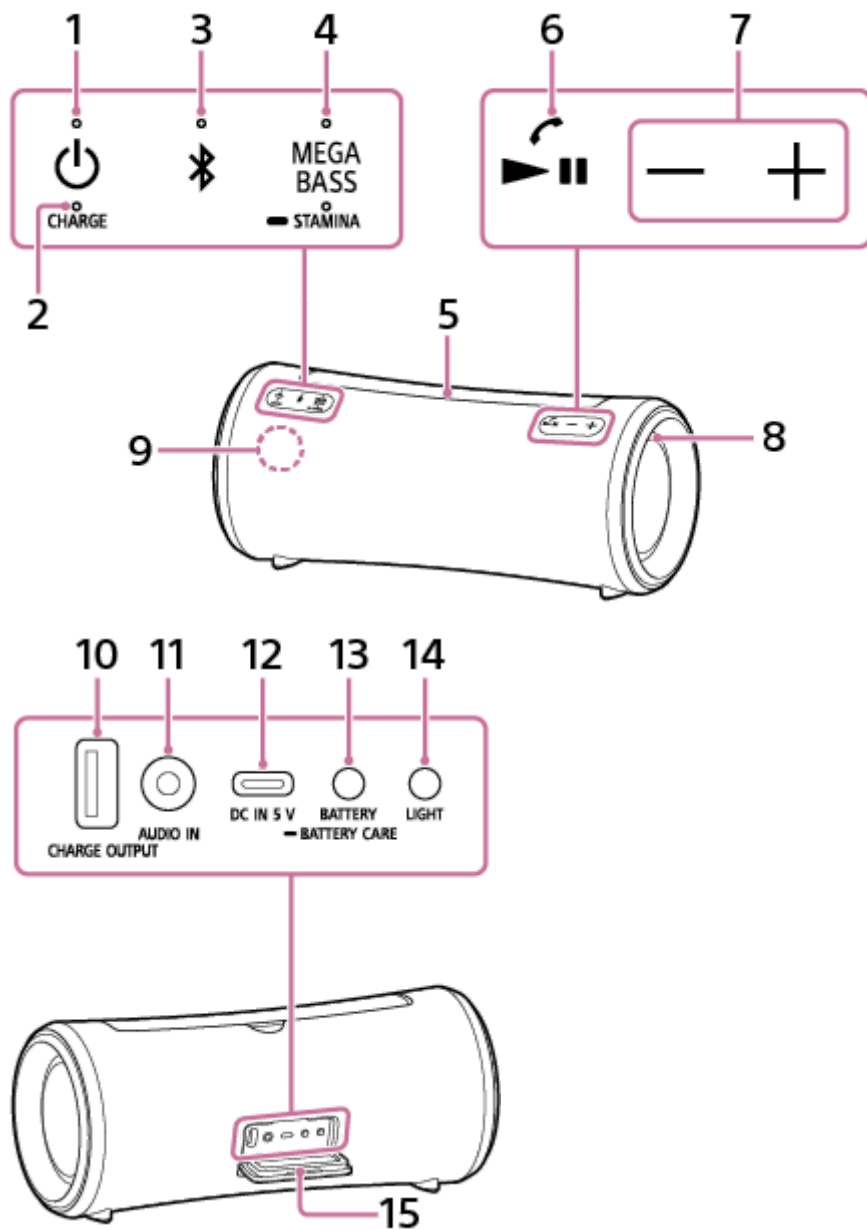

1. Индикаторы бар (қуат) түймесі
2. CHARGE индикаторы
3. Индикаторы бар (BLUETOOTH) түймесі
4. Индикаторы бар MEGA BASS түймесі/индикаторы бар STAMINA түймесі
5. Жиналмалы тұтқа
6. (ойнату)/ (қоңырау) түймесі
7. -/+ (дыбыс деңгейі) түймелері

8. Шам
9. Микрофон
10. CHARGE OUTPUT (тек ТТ қуат шығысы) порты^{*1}
11. AUDIO IN ұясы^{*2}
12. DC IN 5 V порты (USB Type-C®)^{*1}
13. BATTERY түймесі/  BATTERY CARE түймесі
14. LIGHT түймесі
15. Қақпақ

*1 Бұл порт музыка ойнатуға жарамайды.

*2 Аудио кабель жалғанған кезде, BLUETOOTH құрылғысының аудио шығысы өшіріледі.

Қатысты тақырып

- [Индикаторлар туралы мәлімет](#)

Жиналмалы тұтқаны қолдану

Динамиктегі жиналмалы тұтқадан ұстау арқылы динамикті қауіпсіз алып жүруге болады.

1 Ортаңғы бөлігін ұстап, тұтқаны көтеріңіз.

Саусағыңызды тұтқаның астындағы ортаңғы ойыққа енгізіп, тұтқаны ұстаңыз да, одан кейін көтеріңіз.

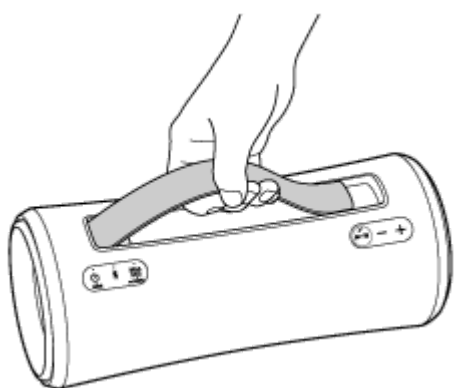
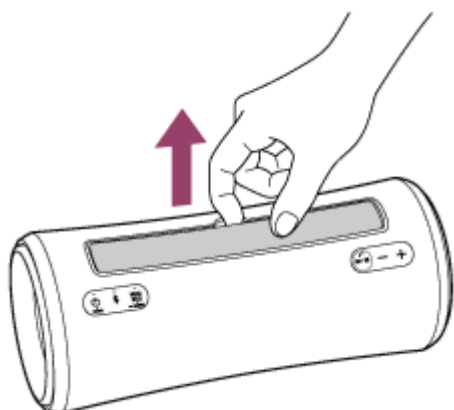

2 Тұтқаны жинау үшін оның ортаңғы бөлігін итеріңіз.

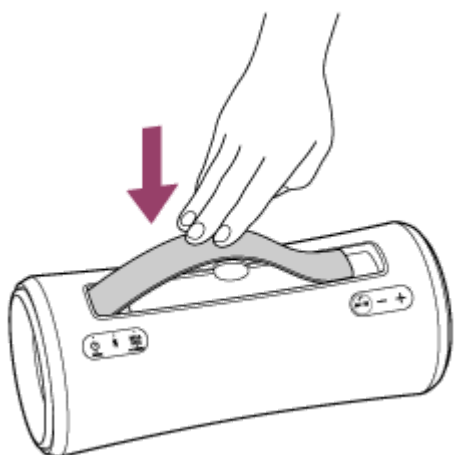

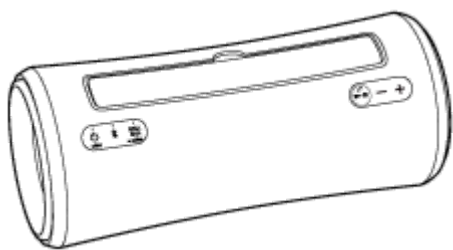

Ескерту

- Осы динамиктегі жиналмалы тұтқа — сырғыма тұтқа. Тұтқа дұрыс қолданылмаса, жазатайым оқиғалар, жарақат немесе ақаулық орын алуы мүмкін. Тұтқаны қолданған кезде, төмендегілерді ескеріңіз:
 - Динамикті алып жүрген кезден басқа жағдайларда деформацияның немесе зақымның алдын алу үшін тұтқаға шамадан тыс күш түсірмеңіз.
 - Динамик қолданған кезде, деформация немесе зақым қаупіне жол бермеу үшін тұтқаны ілмекке немесе сол сияқты нәрсеге іліп қоймаңыз.
 - Тұтқаны жинаған кезде, оның астында саусақтарыңыз қалып қоймайтынына көз жеткізіңіз.
 - Тұтқаға құм себілгенде, құмды сумен жақсылап шайып тастаңыз.



Динамикті зарядтау

Динамик бірге берілген айнымалы ток адаптерімен жалғанған АТ розеткасынан немесе қайта зарядталатын кірістірілген литий-ион батареясынан алынған қуатпен жұмыс істейді.

Динамикті алғаш рет қолданған кезде, динамикті қосудан бұрын, кірістірілген батареяны 1 сағаттан астам уақыт зарядтаңыз.

Кірістірілген батареяны алдын ала зарядтап алып, динамикті тек батарея қуатымен қолдануға болады.

Тұспал

- Динамиктің кірістірілген батареясын зарядтау үшін қалыпты зарядтау әдісіне қоса, Battery Care режимі опциясын қолдануға болады. Battery Care режимі максималды зарядтау деңгейін шамамен 90%-ға шектеп, батареяның қызмет ету мерзімін ұзартады. Battery Care режимінде қолжетімді ойнату уақыты кірістірілген батарея қалыпты зарядтау әдісімен зарядталған жағдайда қолжетімді уақыттан қысқарақ болады. Сатып алған кезде, динамик Battery Care режимінде тұрмайды.
- Динамик қосылып тұрғанда, оның артқы жағындағы қақпақ артындағы BATTERY түймесі/  BATTERY CARE түймесі шамамен 2 секунд басылып тұрса, динамик Battery Care режиміне қойылады және динамиктен дауыстық нұсқауды (Battery Care mode, ON (Battery Care режимі, ҚОСУЛЫ)) естисіз. BATTERY түймесі/  BATTERY CARE түймесі шамамен 2 секунд қайтадан басылып тұрса, динамик Battery Care режимінен шығарылады және динамиктен дауыстық нұсқауды (Battery Care mode, OFF (Battery Care режимі, ӨШІРУЛІ)) естисіз.
- Динамикті «Sony | Music Center» қолданбасымен де Battery Care режиміне/режимінен қоюға/шығаруға болады.

1 Динамикті зарядтау үшін оны АТ розеткасына жалғаңыз.

Динамиктегі DC IN 5 V портын бірге берілген айнымалы ток адаптерімен АТ розеткасына жалғаңыз.

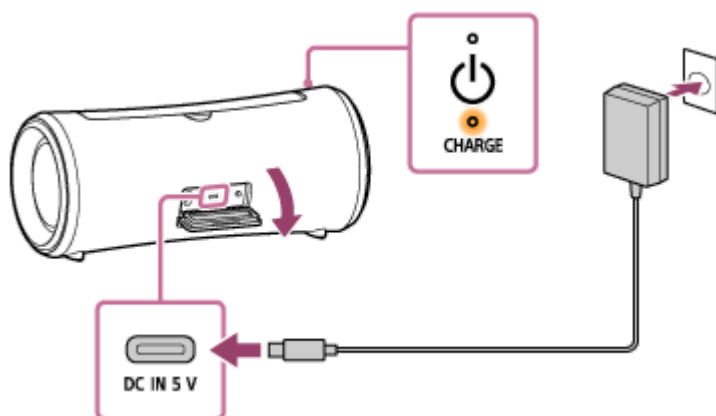

Батарея зарядтала бастайды да, CHARGE индикаторы сарғылт түспен жанады. Зарядтау шамамен 5 сағатта* аяқталып, индикатор өшеді.

* Динамик өшіп тұрған кезде, бос кірістірілген батареяны толық зарядтауға кететін уақыт.

Батарея зарядталып болған кезде динамиктен айнымалы ток адаптерін ажыратқаннан кейін, қақпақты мықтап жабуды ұмытпаңыз.

Қақпақ су өткізбеушілік және шаң өткізбеушілік өнімділігінің сипаттамасында өте маңызды рөл атқарады.

Зарядтаудың аяқталуын тексеру

Динамикті АТ розеткасына қосқан кезде кірістірілген батарея толығымен зарядталған болса, CHARGE индикаторы сарғылт түспен жанып, одан кейін шамамен 1 минуттан кейін өшеді.

- **Android 8.1 не одан кейінгі нұсқасы орнатылған Android™ смартфонның қолданған кезде**
Динамик Android смартфонна HFP (Hands-free Profile) BLUETOOTH байланысы арқылы жалғанып тұрғанда, смартфонда [Settings] - [Device connection] - [Bluetooth] тармағын басыңыз. Динамиктің қалған батарея заряды және жалғанып тұрған BLUETOOTH құрылғысының атауы көрсетіледі. Толық мәлімет алу үшін Android смартфонмен бірге берілген пайдалану нұсқауларын қараңыз.
Смартфонда көрсетілген қалған батарея заряды динамиктің іс жүзіндегі қалған батарея зарядынан өзгеше болуы мүмкін екенін ескеріңіз. Осы мәліметті анықтамалық мән ретінде қарастырыңыз.
- **iOS 10.0 не одан кейінгі нұсқасы орнатылған iPhone құрылғысын қолданған кезде**
Динамик iPhone құрылғысына HFP (Hands-free Profile) BLUETOOTH байланысы арқылы жалғанып тұрғанда, динамиктің қалған батарея заряды iPhone құрылғысының виджеттер экранында көрсетіледі. Толық мәлімет алу үшін iPhone құрылғысымен бірге берілген пайдалану нұсқауларын қараңыз.
iPhone құрылғысында көрсетілген қалған батарея заряды динамиктің іс жүзіндегі қалған батарея зарядынан өзгеше болуы мүмкін екенін ескеріңіз. Осы мәліметті анықтамалық мән ретінде қарастырыңыз.

Қайта зарядталатын кірістірілген батареяның зарядын тексеру

Динамик қосылып тұрғанда, оның артқы жағындағы қақпақ артындағы BATTERY түймесін басқаннан кейін, кірістірілген батареяның қалған қуатына байланысты динамиктен төменде көрсетілген дауыстық нұсқау шығарылады.

81% - 100%: «Battery fully charged» (Батарея толығымен зарядталған)

81% - 90% (Battery Care режимі): «Battery Care Mode, Fully Charged, Battery About 90%» (Battery Care режимі, толығымен зарядталған, батарея заряды — шамамен 90%)

61% - 80%: «Battery about 80%» (Батарея заряды — шамамен 80%)

41% - 60%: «Battery about 60%» (Батарея заряды — шамамен 60%)

21% - 40%: «Battery about 40%» (Батарея заряды — шамамен 40%)

1% - 20%: «Low Battery, Please Recharge Speaker» (Батарея заряды аз, Динамикті қайта зарядтаңыз)

Тұспал

- «Sony | Music Center» қолданбасынан динамикті қосқан кезде естілетін қалған батарея зарядына қатысты дауыстық нұсқауды іске қосуға/өшіруге болады.

Кірістірілген батареяның қызмет ету мерзімі (динамик Battery Care режимінде тұрмағанда және BLUETOOTH байланысы орнатылып тұрғанда)

- Шамамен 25 сағат
 - Дыбыс деңгейі: 24
 - Дыбыс: MEGA BASS қосулы
 - Жарықтандыру: өшірулі
- Шамамен 15 сағат (әдепкі)
 - Дыбыс деңгейі: 24
 - Дыбыс: MEGA BASS қосулы
 - Жарықтандыру: қосулы
- Шамамен 5 сағат
 - Дыбыс деңгейі: 50 (МАКС.)
 - Дыбыс: MEGA BASS қосулы
 - Жарықтандыру: өшірулі

- Шамамен 4 сағат
 - Дыбыс деңгейі: 50 (МАКС.)
 - Дыбыс: MEGA BASS қосулы
 - Жарықтандыру: қосулы

Кірістірілген батареяның қызмет ету мерзімі (кірістірілген батарея 10 минут зарядталғаннан кейін)

10 минут зарядтау шамамен 70 минут музыка ойнатуға мүмкіндік береді. (Дыбыс деңгейі 24 мәніне орнатылған кезде, MEGA BASS дыбыс әсері іске қосылған кезде және жарықтандыру функциясы өшірілген кезде.)

Жоғарыда көрсетілген кірістірілген батареяның пайдалану мерзімі біз белгілеген музыка көзін қолданып өлшенген.

Дыбыс деңгейіне, ойнатылған әндерге, айнала температурасына және қолдану жағдайларына байланысты іс жүзіндегі жұмыс істеу мерзімі тізімде көрсетілгеннен өзге болуы мүмкін.

Кірістірілген батареяның заряды азайған кезде

Дауыстық нұсқауда «Low Battery, Please Recharge Speaker» (Батарея заряды аз, Динамикті қайта зарядтаңыз) деп айтылып, CHARGE индикаторы баяу жыпылықтап тұрса, демек кірістірілген батарея заряды таусылуға жақын, оны зарядтау керек. Мұндай күйде динамик басқа құрылғыларға қуат бере алмайды.

Қалған батарея заряды динамикті қосу мүмкін болмайтын деңгейге дейін төмендегенде, (Please Recharge Speaker. Power Off. (Динамикті қайта зарядтаңыз. Қуатты өшіру.)) дауыстық нұсқауы естіліп, динамик автоматты түрде өшеді. Мұндай жағдайда динамикті зарядтаңыз.

Динамикті қосқан кезде CHARGE индикаторы 3 рет сарғылт түспен жыпылықтап, өшсе, демек кірістірілген батарея заряды таусылған және оны зарядтау қажет.

Батареяны зарядтау үшін бөлек сатылатын USB айнымалы ток адаптерін қолдану

Динамик 3,0 А және 1,5 А шығыс тогын бере алатын USB айнымалы ток адаптерлерін қолдайды. (Батареяны зарядтау үшін 3,0 А шығыс тогын бере алатын USB айнымалы ток адаптерін қолдану арқасында зарядтау уақыты азаяды.)

3,0 А шығыс тогын бере алатын USB айнымалы ток адаптерін қолданған кезде, 3,0 А батарея зарядтау шығыс тогын қолдайтын USB Type-C® кабелін (USB стандартына сәйкес келетін) қолдану қажет.

Ескерту

- Динамикті жоғары дыбыс деңгейінде пайдаланған кезде, динамик тіпті АТ розеткасына жалғанып тұрғанда, кірістірілген батареяның заряды азаюы мүмкін. Динамикті зарядталып жатқанда қолданғыңыз келсе, оның дыбыс деңгейін төмендетіңіз. Немесе динамикті өшіріп, кірістірілген батареяны жетерліктей зарядтаңыз.
- Кірістірілген батареяның заряды азайған кезде, ең жоғары шығыс қуаты төменірек болады.
- Қоршаған орта температурасы аса төмен не жоғары болса, қауіпсіздікті қамтамасыз ету үшін динамик кірістірілген батареяны зарядтауды тоқтатады. Зарядтау ұзақ уақыт жасалса да, ол зарядталуын тоқтатуы мүмкін. Мұндай жағдай орын алса, температураны 5–35 °С аралығындағы жұмыс температурасына дейін көтеріп не төмендетіп, бірге берілген айнымалы ток адаптерін ағытып, қайта жалғаңыз да, динамик кірістірілген батареяны қайта зарядтағанша күтіңіз.
- Динамиктің кірістірілген батареясын динамикке су шашырауы ықтимал жерлерде зарядтамаңыз. Бірге берілген Айнымалы ток адаптері, сондай-ақ қақпақ артындағы ұя және порттар (USB/AUDIO IN) не су өткізбеушілік, не шаң өткізбеушілік сипатқа ие болатындай етіп жасалмаған.
- Динамикті ұзақ уақыт пайдаланғыңыз келмегеннің өзінде, оның жұмыс өнімділігін сақтау үшін кірістірілген батареяны 6 ай сайын жетерліктей зарядтап отырыңыз.
- Android смартфонды BLUETOOTH байланыстарын орнату үшін A2DP (Advanced Audio Distribution Profile) стандартын ғана қолдануға реттелген болса, динамиктің қалған батарея заряды смартфонда көрсетілмейді.



Қатысты тақырып

- [Қуатты қосу](#)
- [Зарядтауға қатысты ескертулер](#)
- [«Sony | Music Center» қолданбасының функциялары](#)

5-039-105-81(1) Copyright 2022 Sony Corporation

Қуатты қосу

1 (қуат) түймесін басыңыз.

 (қуат) индикаторы жасыл түспен жанады және  (BLUETOOTH) индикаторы көгілдір түспен баяу жыпылықтайды.

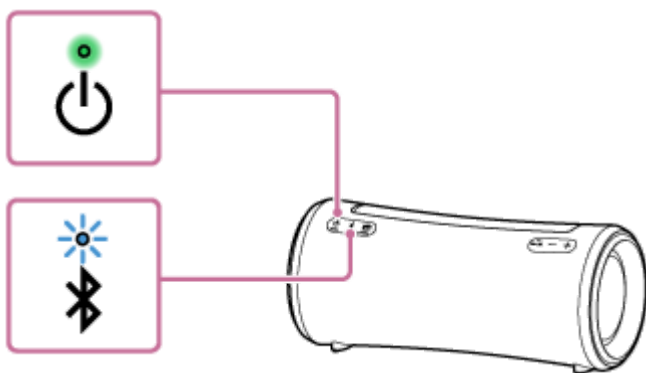

Динамикте жұптастыру ақпараты болмаса, мысалы сатып алғаннан кейін BLUETOOTH функциясын алғаш рет қолданған кезде,  (BLUETOOTH) индикаторы көгілдір түспен екі рет жыпылықтап тұрады.



Ескерту

- Дауыстық нұсқауда «Low Battery, Please Recharge Speaker» (Батарея заряды аз, Динамикті қайта зарядтаңыз) деп айтылып, CHARGE индикаторы баяу жыпылықтап тұрса, демек кірістірілген батарея заряды таусылуға жақын, оны зарядтау керек. Мұндай күйде динамик басқа құрылғыларға қуат бере алмайды.
- Қалған батарея заряды динамикті қосу мүмкін болмайтын деңгейге дейін төмендегенде, (Please Recharge Speaker. Power Off. (Динамикті қайта зарядтаңыз. Қуатты өшіру.)) дауыстық нұсқауы естіліп, динамик автоматты түрде өшеді. Мұндай жағдайда динамикті зарядтаңыз.
- Динамикті қосқан кезде CHARGE индикаторы 3 рет сарғылт түспен жыпылықтап, өшсе, демек кірістірілген батарея заряды таусылған және оны зарядтау қажет.

Қатысты тақырып

- [Қуатты өшіру](#)
- [Динамикті зарядтау](#)
- [Динамиктің жарығын қосу/өшіру \(Жарықтандыру функциясы\)](#)

Қуатты өшіру

1  (қуат) түймесін басыңыз.

 (қуат) индикаторы және  (BLUETOOTH) индикаторы өшеді.

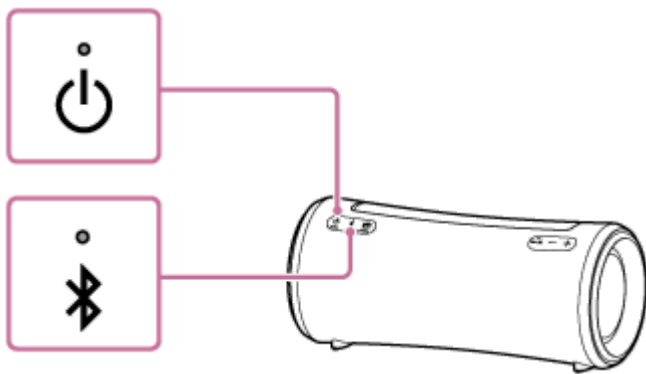

Тұспал

- Динамик бірге берілген USB айнымалы ток адаптерімен АТ розеткасына жалғанып тұрған және BLUETOOTH күту функциясы іске қосылып тұрған кезде, динамик өшірілсе,  (қуат) индикаторы сарғылт түспен жанады және BLUETOOTH күту функциясы іске қосылады*.

* Сатып алған кезде, BLUETOOTH күту функциясы өшіріліп тұрады.

Қатысты тақырып

- [Автоматты күту режимі \(қуат үнемдеу\) функциясы](#)
- [BLUETOOTH күту \(қуатты автоматты түрде қосу\) функциясын қолдану](#)

Сымсыз динамик
SRS-XG300

BLUETOOTH күту (қуатты автоматты түрде қосу) функциясын қолдану

BLUETOOTH күту функциясы іске қосылған кезде, BLUETOOTH құрылғысын қолданғанда, динамик автоматты түрде қосылып, BLUETOOTH байланысын іске қосады.

Динамикті пайдаланудан бұрын, төмендегілерді ескеріңіз:

- BLUETOOTH күту функциясы динамик бірге берілген айнымалы ток адаптерімен АТ розеткасына жалғанып тұрғанда ғана іске қосылады. Динамик тек қайта зарядталатын кірістірілген батарея қуатымен жұмыс істеп тұрғанда, BLUETOOTH күту функциясы өшіріледі.
- Динамикті BLUETOOTH құрылғысымен алдын ала жұптастырыңыз. Жұптастыру ақпараты динамикте сақталмаған болса, мысалы, динамик сатып алынғаннан кейін алғаш рет қолданылған кезде, динамик BLUETOOTH күту режиміне кірмейді.

1 Динамикті қосыңыз.

⏻ (қуат) индикаторы жасыл түспен жанады.

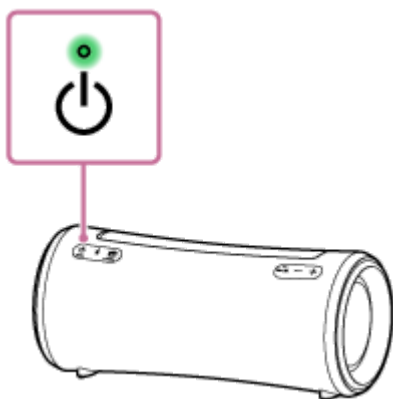

2 Қолданбаны іске қосу үшін смартфонда, т.б. [Music Center] белгішесін түртіңіз.



Music Center

3 [SRS-XG300] құрылғысын түртіңіз.



4 [Settings] құрылғысын түртіңіз.



5 [Power Option] құрылғысын түртіңіз.

6 Құсбелгіні қою үшін [Bluetooth Standby] функциясының құсбелгісін түртіңіз.

Таңдалған құсбелгі BLUETOOTH күту функциясы іске қосылғанын білдіреді.

7 Динамиктің жоғарғы экранына оралыңыз (4 -қадамдағы экран).

Параметрлерге енгізілген өзгерістер күшіне енеді.

BLUETOOTH күту функциясын өшіру үшін

Жоғарыдағы 6 -қадамда құсбелгіні алып тастау үшін [Bluetooth Standby] функциясының құсбелгісін түртіңіз. Таңдалған динамиктің жоғарғы экранына (4 -қадамдағы экран) оралған кезде, BLUETOOTH күту функциясы өшіріледі.

Тұспал

- BLUETOOTH күту функциясы іске қосылған кезде, динамик өшіп тұрғанда,  (қуат) индикаторы сарғылт түспен жанады. (Динамик бірге берілген айнымалы ток адаптерімен АТ розеткасына жалғанып тұрған жағдайда.)

Қатысты тақырып

- [Динамикті зарядтау](#)
- [Қуатты қосу](#)
- [Индикаторлар туралы мәлімет](#)

Смартфон немесе iPhone сияқты USB құрылғысын зарядтау

Смартфон немесе iPhone сияқты USB құрылғысын динамикке USB арқылы жалғау арқылы зарядтауға болады. Динамик АТ розеткасына қосылып тұрмаса да, оның кірістірілген батареясы USB құрылғысына қуат бере алады.

- 1 Смартфон немесе iPhone сияқты USB құрылғысын USB кабелімен (бөлек сатылады) CHARGE OUTPUT портына жалғаңыз.**

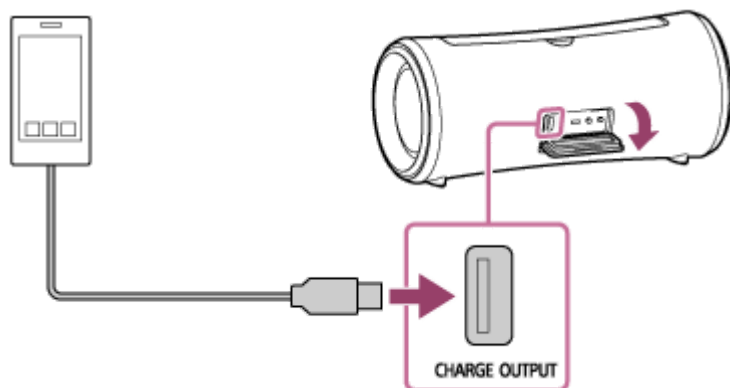

- 2 Динамикті қосыңыз.**

⏻ (қуат) индикаторы жасыл түспен жанады және динамик жалғанған USB құрылғысына батареяны зарядтау үшін қуат бере бастайды.

Ескерту

- Динамик басқа құрылғыға қуат беріп тұрғанда, Автоматты күту режимі функциясы өшеді.
- Динамиктер өшірілсе, жалғанған USB құрылғысына қуат беру тоқтайды.
- Баяу жыпылықтап тұрған CHARGE индикаторы кірістірілген батареяның заряды азайғанын білдіреді. Мұндай күйде динамик басқа құрылғыларға қуат бере алмайды. Динамикті зарядтаңыз.
- Жалғанған USB кабелі арқылы музыка ойнату мүмкін емес.
- Динамиктің кірістірілген батареясын динамикке су шашырауы ықтимал жерлерде зарядтамаңыз. Бірге берілген Айнымалы ток адаптері, сондай-ақ қақпақ артындағы ұя және порттар (USB/AUDIO IN) не су өткізбеушілік, не шаң өткізбеушілік сипатқа ие болатындай етіп жасалмаған.
- Батарея зарядталып болған кезде динамиктен USB кабелін ажыратқаннан кейін, қақпақты мықтап жабуды ұмытпаңыз. Қақпақ су өткізбеушілік және шаң өткізбеушілік өнімділігінің сипаттамасында өте маңызды рөл атқарады.

Қатысты тақырып

- [Динамикті зарядтау](#)
- [Қуатты қосу](#)
- [Автоматты күту режимі \(қуат үнемдеу\) функциясы](#)

Сымсыз динамик
SRS-XG300

Автоматты күту режимі (қуат үнемдеу) функциясы

Қайта зарядталатын кірістірілген батарея зарядын үнемдеу үшін төмендегі жағдайларда динамик 15 минут ішінде автоматты түрде өшеді.

Сатып алған кезде, Автоматты күту режимі функциясы қосылып тұрады.

Динамик BLUETOOTH режимінде тұрғанда

- Динамикте ешқандай әрекеттің жасалмауы.
- Жалғанған смартфонның немесе мобильді телефонның хендс-фри функциясының өшіп тұруы және смартфонның немесе мобильді телефонның музыка (аудио) ойнатып тұрмауы және басқарылып тұрмауы. Толық мәлімет алу үшін смартфонмен немесе мобильді телефонмен бірге берілген пайдалану нұсқауларын қараңыз.
- Жалғанған BLUETOOTH құрылғысының музыка (аудио) ойнатып тұрмауы және басқарылып тұрмауы.

Динамик AUDIO IN режимінде тұрғанда

- Динамикте ешқандай әрекеттің жасалмауы.
- AUDIO IN ұясына жалғанған аудио құрылғының музыка (дыбыс) ойнатып тұрмауы немесе AUDIO IN ұясына жалғанған аудио құрылғысының музыка (дыбыс) деңгейінің тым төмен болуы.



Тұспал

- Автоматты күту режимі функциясын «Sony | Music Center» қолданбасымен қосуға не өшіруге болады.

Ескерту

- Динамик Android смартфонна немесе iPhone құрылғысына HFP (Hands-free Profile) BLUETOOTH байланысы арқылы жалғанып тұрғанда, Автоматты күту режимі функциясы өшіп тұрады.
- Динамик басқа құрылғыға қуат беріп тұрғанда, Автоматты күту режимі функциясы өшеді.

Автоматты күту режимі функциясын қосу/өшіру

- 1 Динамикті қосыңыз.
- 2 ►|| (ойнату)/  (қоңырау) түймесін және - (дыбыс деңгейі) түймесін шамамен 5 секунд бір уақытта басып тұрыңыз.
 - Автоматты күту режимі функциясы өшірілген кезде,  (қуат) индикаторы 3 рет сарғылт түспен жыпылықтайды.
 - Автоматты күту режимі функциясы қосылған кезде,  (қуат) индикаторы екі рет сарғылт түспен жыпылықтайды.

- «Sony | Music Center» қолданбасының функциялары

5-039-105-81(1) Copyright 2022 Sony Corporation

Сымсыз динамик
SRS-XG300

Динамиктің жарығын қосу/өшіру (Жарықтандыру функциясы)

Динамик көңілді ашу үшін музыкамен бірге жарқырайды. Динамикті сатып алған кезде, жарықтандыру функциясы қосылып тұрады.

1 Динамикті қосыңыз.

⏻ (қуат) индикаторы жасыл түспен жанады.
Динамик жанады.

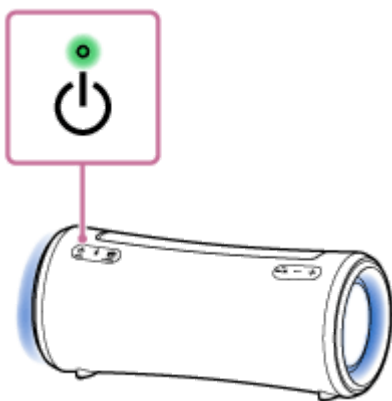

Жарықтандыру функциясын өшіру (жарықты өшіру)/қосу (жарықты қосу)

Жарықтандыру функциясын қосу немесе өшіру үшін динамиктің артқы жағындағы қақпақтың артындағы LIGHT түймесін басыңыз.

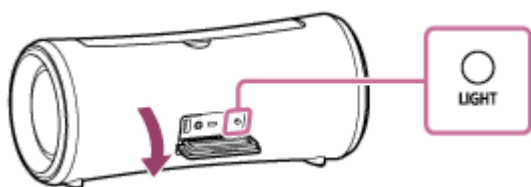

Тұспал

- «Sony | Music Center» қолданбасындағы «Illumination» функциясымен жарықтандыру функциясын қосуға/өшіруге немесе әр түрлі жарықтандыру режимдерін таңдауға болады.

Ескерту

- Динамиктің шамы жарық немесе жарқыраған болып көрінсе, бөлме шамдарының жарықтығын арттырыңыз немесе жарықтандыру функциясын өшіріңіз.
- LIGHT түймесін қолданғаннан кейін, қақпақты толығымен жабуды ұмытпаңыз. Қақпақ су өткізбеушілік және шаң өткізбеушілік өнімділігінің сипаттамасында өте маңызды рөл атқарады.

Қатысты тақырып

- «Sony | Music Center» қолданбасының функциялары

Сымсыз динамик
SRS-XG300

BLUETOOTH® құрылғыларымен жұптастыру және оларға жалғау

Жұптастыру дегеніміз — сымсыз жалғанатын BLUETOOTH құрылғыларында ақпаратты екі жақты тіркеу үшін қажетті процесс.

Екінші не одан кейінгі BLUETOOTH құрылғысын жұптастыру үшін әр құрылғы үшін мына жұптастыру процедурасын орындаңыз.

Динамик өшірілген кезде, жұптастыру ақпараты динамикте сақталады.

Динамикті пайдаланудан бұрын, мына әрекеттерді орындауды ұмытпаңыз:

- BLUETOOTH құрылғысын динамиктен ең көбі 1 м қашықтықта орналастырыңыз.
- Динамикті бірге берілген айнымалы ток адаптерімен АТ розеткасына жалғаңыз. Немесе қайта зарядталатын кірістірілген батареяны жетерліктей зарядтаңыз.
- Динамиктен кенет қатты дыбыс шықпауы үшін BLUETOOTH құрылғысының және динамиктің дыбыс деңгейін төмендетіңіз немесе музыканың ойнатылуын тоқтатыңыз.
BLUETOOTH құрылғылары мен динамик арасында BLUETOOTH байланысы орнатылғаннан кейін музыка ойнатыла бастағанда, BLUETOOTH құрылғысына байланысты оның дыбыс деңгейін динамикпен синхрондауға болады.
- Мәлімет алу үшін BLUETOOTH құрылғысының пайдалану нұсқауларын дайын ұстаңыз.

1 Динамикті қосыңыз.

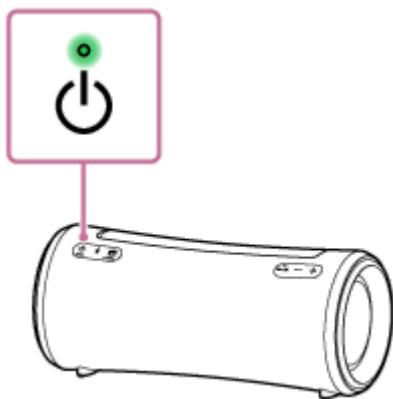

2 ✖(BLUETOOTH) индикаторының күйін тексеріңіз.

Индикатор екі рет жыпылықтап тұрғанда

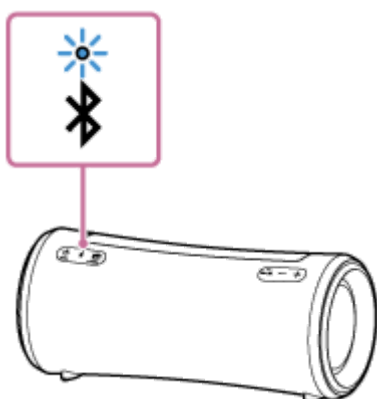

Динамикті сатып алғаннан бері BLUETOOTH құрылғысымен алғаш рет жұптастырған немесе динамиктің бастапқы параметрлерін орнатқан (динамикте жұптастыру ақпараты жоқ) жағдайда, динамик қосылған кезде, ол автоматты түрде жұптастыру режиміне өтеді. **4** -қадамға өтіңіз.

Индикатор баяу жыпылықтап тұрғанда

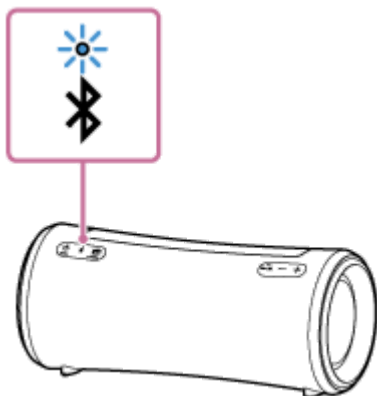

Динамик BLUETOOTH байланыстарын іздеп жатыр.

- Динамикті екінші не одан кейінгі BLUETOOTH құрылғысымен жұптастыру үшін (динамикте басқа BLUETOOTH құрылғыларының жұптастыру ақпараты болмағанда), **3** -қадамға өтіңіз.
- Динамикті онымен бұдан бұрын жұптастырылған BLUETOOTH құрылғыларының біреуіне қайта жалғау үшін **4** -қадамға өтіңіз.
BLUETOOTH құрылғысында BLUETOOTH функциясы қосылса, динамик автоматты түрде жалғанады. BLUETOOTH құрылғысына байланысты динамик қосыла сала сол құрылғыға қайтадан жалғануы мүмкін. Толық мәлімет алу үшін BLUETOOTH құрылғысымен бірге берілген пайдалану нұсқауларын қараңыз.

Индикатор жанып тұрғанда

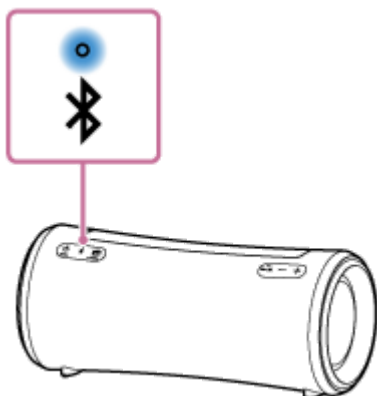

Динамик BLUETOOTH құрылғысына жалғанды.

Басқа BLUETOOTH құрылғыларына жалғану үшін төмендегі процедуралардың бірін орындаңыз.

- Динамикті екінші не одан кейінгі BLUETOOTH құрылғысымен жұптастыру үшін (динамикте басқа BLUETOOTH құрылғыларының жұптастыру ақпараты болмағанда), **3** -қадамға өтіңіз.
- Динамикті онымен бұдан бұрын жұптастырылған BLUETOOTH құрылғыларының біреуіне қайта жалғау үшін **4** -қадамға өтіңіз. BLUETOOTH құрылғысында BLUETOOTH функциясы қосылса, динамик автоматты түрде жалғанады.

3 **✱**(BLUETOOTH) түймесін басыңыз.

Динамиктен (BLUETOOTH pairing (BLUETOOTH арқылы жұптастыру)) дауыстық нұсқауы естіліп, **✱** (BLUETOOTH) индикаторы екі рет жыпылықтай бастайды (жұптастыру режимі).

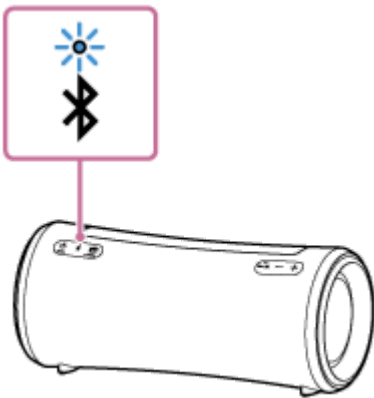

4 Динамикті анықтау үшін BLUETOOTH құрылғысында жұптастыру процедурасын орындаңыз.

BLUETOOTH құрылғысының дисплейінде анықталған құрылғылардың тізімі көрінген кезде, «SRS-XG300» құрылғысын таңдаңыз.

BLUETOOTH құрылғысының дисплейінде құпия кілт* сұралса, «0000» кодын енгізіңіз.

* Құпия кілт «құпия код», «PIN коды», «PIN нөмірі» немесе «құпия сөз» деп аталуы мүмкін.

5 BLUETOOTH құрылғысынан BLUETOOTH байланысын орнатыңыз.

BLUETOOTH байланысы орнатылған кезде, динамиктен (BLUETOOTH connected (BLUETOOTH жалғанды)) дауыстық нұсқауы естіліп,  (BLUETOOTH) индикаторының күйі жыпылықтап тұрудан жанып тұру күйіне ауысады.

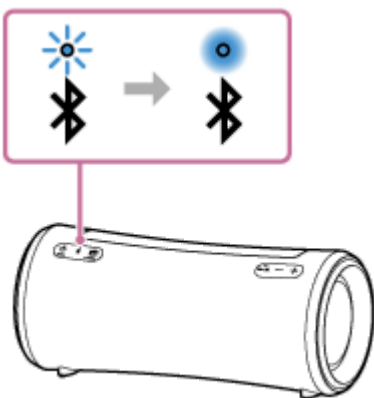



BLUETOOTH байланысы орнатылмаса, **3** -қадамнан қайта бастаңыз.

Тұспал

- Динамикке бұдан бұрын жалғанып тұрған BLUETOOTH құрылғысында BLUETOOTH функциясы іске қосылып тұрса, динамик қосыла сала сол құрылғыға қайтадан жалғанады.
- Жоғарыдағы BLUETOOTH құрылғысында орындалатын нұсқаулар мысал ретінде берілген. Толық мәлімет алу үшін BLUETOOTH құрылғысымен бірге берілген пайдалану нұсқауларын қараңыз.
- Өр түрлі әрекеттерді, оның ішінде BLUETOOTH байланысын орнату және ажырату әрекеттерін «Sony | Music Center» қолданбасымен орындауға болады.
- Динамикті бір уақытта ең көбі 2 BLUETOOTH құрылғысына жалғауға болады. (Көп нүктелі байланыс)

Ескерту

- Apple iOS құрылғыларында динамик iOS 10.0 не одан кейінгі нұсқалармен үйлесімді. iOS 9.x не одан бұрынғы нұсқалар орнатылған құрылғыларда BLUETOOTH байланысы қолжетімді емес.

- Динамиктің жұптастыру режимі шамамен 5 минуттан кейін босатылады да,  (BLUETOOTH) индикаторы баяу жыпылықтайды. Дегенмен динамикте жұптастыру апараты болмаған кезде, мысалы зауыттық параметрлер орнатылғанда, жұптастыру режимі босатылмайды. Жұптастыру режимі процесс аяқталмай тұрып босатылса,  - қадамнан қайта бастаңыз.
- Динамиктің құпия кілті: «0000». BLUETOOTH құрылғысында «0000» кодынан басқа құпия кілт орнатылған болса, динамикпен жұптастыру мүмкін болмайды.
- BLUETOOTH құрылғылары жұптастырылғаннан кейін, оларды мына жағдайлардан басқа жағдайларда қайтадан жұптастыру қажет емес:
 - Жөндеуден, т.б. жұмыстардан кейін жұптастыру апараты жойылған.
 - Динамик 8 құрылғымен жұптастырылып, тағы бір құрылғымен жұптастыруға әрекет жасалуда. Динамикті ең көбі 8 құрылғымен жұптастыруға болады. 8 жұптастырылған құрылғыға қосымша тағы бір жаңа құрылғы жұптастырылған кезде, BLUETOOTH байланысы арқылы жалғанған ең алғашқы құрылғының жұптастыру апараты жаңа құрылғының жұптастыру апаратына алмастырылады.
 - Динамиктің жұптастыру апараты BLUETOOTH құрылғысынан жойылған.
 - Динамиктің бастапқы параметрлері орнатылады. Барлық жұптастыру апараты жойылады. Динамиктің бастапқы параметрлерін орнатсаңыз, ол BLUETOOTH құрылғысына жалғанбауы мүмкін. Мұндай жағдайда BLUETOOTH құрылғысындағы динамиктің жұптастыру апаратын өшіріп, жұптастыру процедурасын қайтадан орындаңыз.
- Динамик пен BLUETOOTH құрылғысы BLUETOOTH байланысы арқылы жалғанып тұрғанда динамиктің AUDIO IN ұясына аудио кабель жалғанса, BLUETOOTH құрылғысынан шығатын дыбыс динамиктен шығарылмайды (хендс-фри функциясы қолжетімді болады). BLUETOOTH құрылғысынан музыка тыңдау үшін динамиктің AUDIO IN ұясынан аудио кабельді ағытыңыз.
- Динамикті бірнеше құрылғымен жұптастыруға болады, бірақ музыка бір уақытта бір жұптастырылған құрылғыдан ғана ойнатылады.
- Stereo режимде жұптастыру немесе Сауық кешінде жалғау функциясын қолданған кезде, көп нүктелі байланыс мүмкіндігін қолдану мүмкін емес.

Қатысты тақырып

- [Динамикті бір уақытта 2 BLUETOOTH құрылғысына жалғау \(көп нүктелі байланыс\)](#)
- [Құрылғыдағы музыканы BLUETOOTH байланысы арқылы тыңдау](#)
- [BLUETOOTH байланысын ажырату \(пайдаланғаннан кейін\)](#)

Сымсыз динамик
SRS-XG300

BLUETOOTH байланысы арқылы компьютерге жалғау (Windows®)

Жұптастыру дегеніміз — сымсыз жалғанатын BLUETOOTH құрылғыларында ақпаратты екі жақты тіркеу үшін қажетті процесс.

Алғаш рет BLUETOOTH байланысын орнату үшін құрылғыны динамикке жұптастыру қажет. Басқа құрылғыларды жұптастыру үшін дәл осындай процедураларды орындаңыз.

Динамик өшірілген кезде, жұптастыру ақпараты динамикте сақталады.

Қолдау көрсетілетін операциялық жүйелер

Windows 10, Windows 8.1

Іске кіріспес бұрын, мына әрекеттерді орындаңыз.

- Компьютерді динамиктен ең көбі 1 м қашықтықта орналастырыңыз.
- Динамикті бірге берілген айнымалы ток адаптерімен АТ розеткасына жалғаңыз. Немесе қайта зарядталатын кірістірілген батареяны жетерліктей зарядтаңыз.
- Мәлімет алу үшін компьютердің пайдалану нұсқауларын дайын ұстаңыз.
- Динамиктен кенет қатты дыбыс шықпауы үшін BLUETOOTH құрылғысының және динамиктің дыбыс деңгейін төмендетіңіз немесе музыканың ойнатылуын тоқтатыңыз.
- Компьютердің динамигін қосылған күйге орнатыңыз.
Компьютердің динамигі  (дыбыссыз) режимге орнатылған болса, BLUETOOTH динамигінен дыбыс шықпайды.

— Компьютердің динамигі қосылған күйге орнатылған кезде:



1 Динамикті қосыңыз.

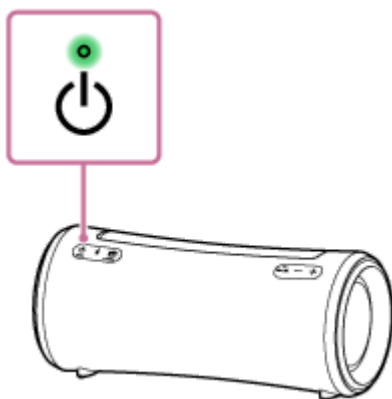

2 (BLUETOOTH) индикаторының жану күйін тексеріңіз.

Индикатор екі рет жыпылықтап тұрғанда

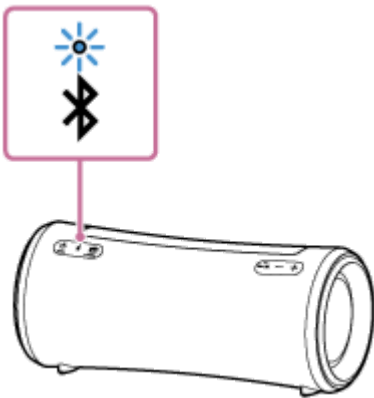

Динамикті сатып алғаннан бері BLUETOOTH құрылғысымен алғаш рет жұптастырғаннан немесе динамиктің бастапқы параметрлерін орнатқаннан (динамикте жұптастыру ақпараты жоқ) кейін, ол қосылған кезде автоматты түрде жұптастыру режиміне өтеді. ④ -қадамға өтіңіз.

Индикатор баяу жыпылықтап тұрғанда

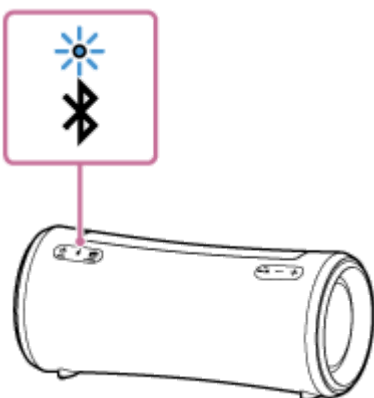

Динамик BLUETOOTH байланыстарын іздеп жатыр.

- Динамикті екінші не одан кейінгі BLUETOOTH құрылғысымен жұптастыру үшін (динамикте басқа BLUETOOTH құрылғыларының жұптастыру ақпараты болмағанда), ③ -қадамға өтіңіз.
- Динамикті онымен бұдан бұрын жұптастырылған BLUETOOTH құрылғыларының біреуіне қайта жалғау үшін ④ -қадамға өтіңіз.
BLUETOOTH құрылғысына байланысты динамик қосыла сала сол құрылғыға қайтадан жалғануы мүмкін.
Толық мәлімет алу үшін BLUETOOTH құрылғысымен бірге берілген пайдалану нұсқауларын қараңыз.

Индикатор жанып тұрғанда

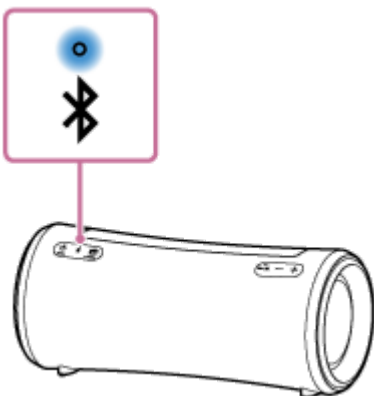

Динамик BLUETOOTH құрылғыларының біреуіне әлдеқашан жалғанып тұр.

Динамикті басқа BLUETOOTH құрылғысына жалғау үшін төмендегі әрекеттердің бірін орындаңыз:

- Динамикті екінші не одан кейінгі BLUETOOTH құрылғысымен жұптастыру үшін (динамикте басқа BLUETOOTH құрылғыларының жұптастыру ақпараты болмағанда), ③ -қадамға өтіңіз.

- Динамикті онымен бұдан бұрын жұптастырылған BLUETOOTH құрылғыларының біреуіне қайта жалғау үшін **4** -қадамға өтіңіз.

3 **⌘ (BLUETOOTH) түймесін басыңыз.**

Динамиктен (BLUETOOTH pairing (BLUETOOTH арқылы жұптастыру)) дауыстық нұсқауы естіліп, **⌘** (BLUETOOTH) индикаторы екі рет жыпылықтай бастайды (жұптастыру режимі).

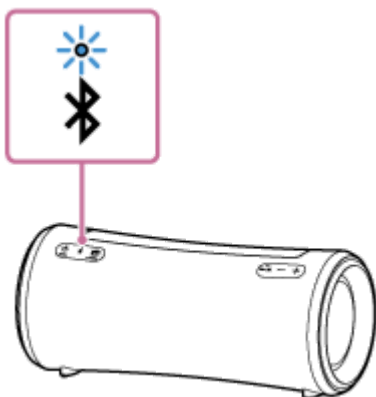

4 **Компьютер күту (ұйқы) немесе гибернация режимінде тұрса, оны оятыңыз.**

5 **Динамикті компьютерде тіркеу.**

Windows 10 жүйесінде

1. [Start] түймесін, одан кейін [Settings] тармағын басыңыз.
2. [Devices] пәрменін басыңыз.

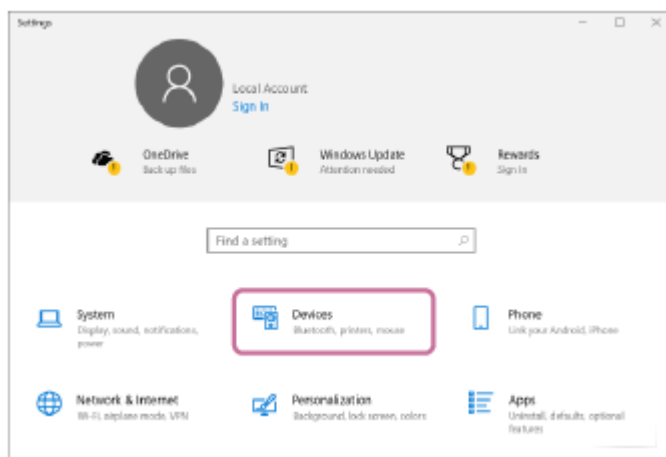

3. [Bluetooth & other devices] бөлімін басыңыз, одан кейін «Bluetooth» қосқышын басып, BLUETOOTH функциясын қосыңыз, содан кейін [Add Bluetooth or other device] пәрменін басыңыз.

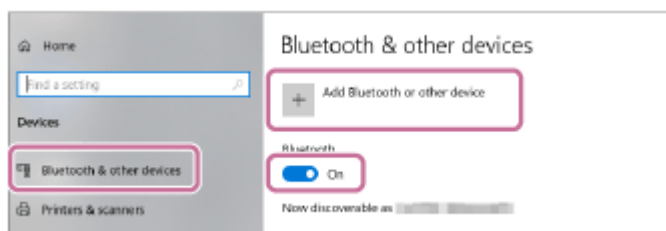

4. [Bluetooth] пәрменін басыңыз.

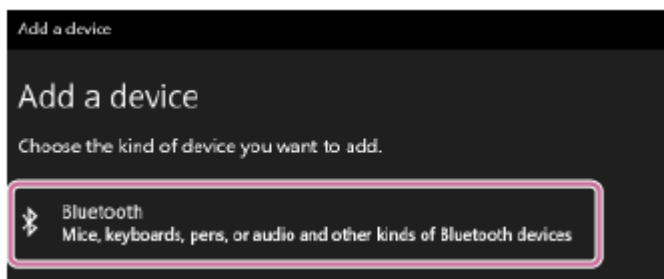

5. [SRS-XG300] құрылғысын таңдаңыз.

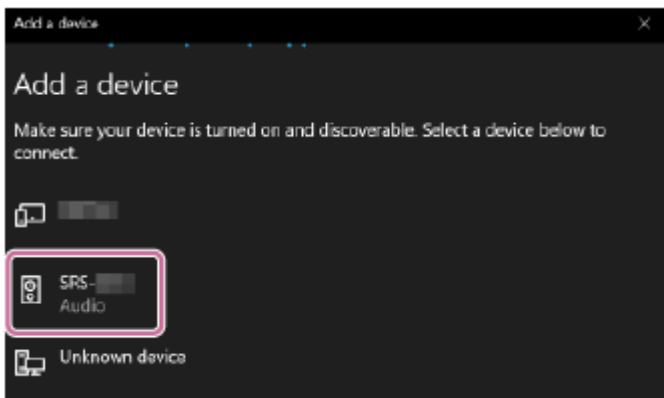

Құпия кілт* сұралса, «0000» кодын енгізіңіз.

[SRS-XG300] құрылғысы көрінбесе, әрекеттерді 3 -қадамнан бастап қайталаңыз.

* Құпия кілт «құпия код», «PIN коды», «PIN нөмірі» немесе «құпия сөз» деп аталуы мүмкін.

6. Жұптастырғаннан кейін, BLUETOOTH байланысы автоматты түрде орнатылып, экранда [Connected music] немесе [Connected voice, music] жазуы көрсетіледі. 6 -қадамға өтіңіз.

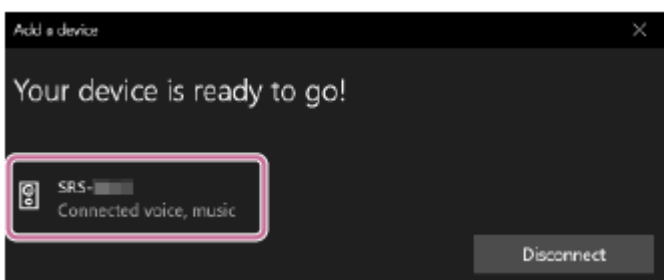

Windows 8.1 жүйесінде

1. [Start] түймесін оң жақ түймемен басып, одан кейін [Control Panel] тармағын басыңыз. [All Control Panel Items] көрсетілген кезде, [Devices and Printers] тармағын таңдаңыз. [All Control Panel Items] орнына [Control Panel] экраны көрінсе, экранның жоғарғы оң жақ бұрышындағы [View by] мәзірінен [Large icons] не [Small icons] пәрменін таңдаңыз.
2. [Add a device] пәрменін басыңыз.

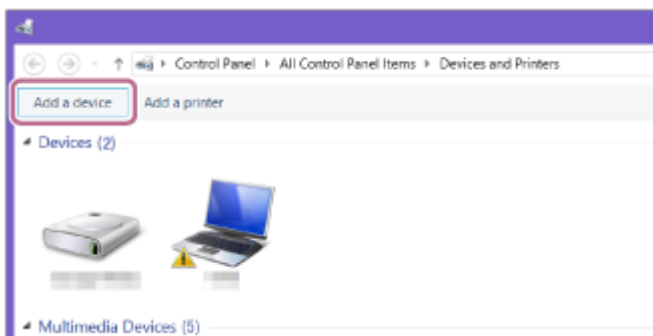

3. [SRS-XG300] құрылғысын таңдап, [Next] пәрменін басыңыз.

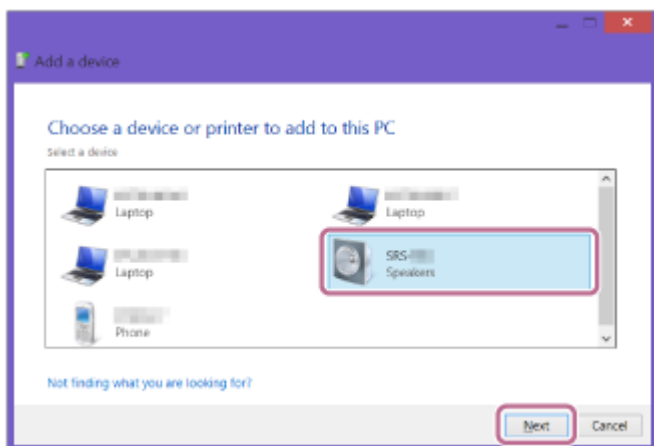



Құпия кілт* сұралса, «0000» кодын енгізіңіз.

[SRS-XG300] құрылғысы көрінбесе, әрекеттерді 3-қадамнан бастап қайталаңыз.

* Құпия кілт «құпия код», «PIN коды», «PIN нөмірі» немесе «құпия сөз» деп аталуы мүмкін.

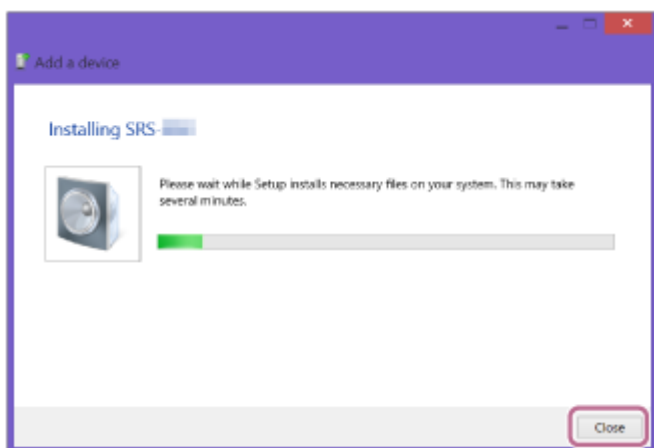
4. Мына экран көрінген кезде, [Close] пәрменін басыңыз. Компьютер драйверді орната бастайды.



Орнату кезінде [SRS-XG300] белгішесінің төменгі сол жағында «» белгісі көрінеді. «» белгісі жоғалған кезде, драйвер орнату аяқталады. 5-5-қадамға өтіңіз.

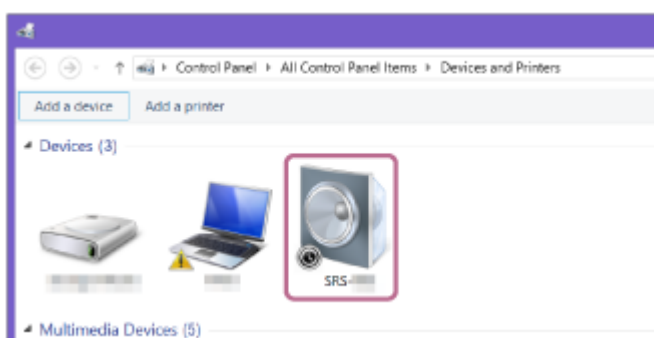

Компьютерге байланысты орнатуға біраз уақыт кетуі мүмкін. Драйвер орнатуға тым көп уақыт кетіп жатса, динамиктің Автоматты күту режимі функциясы оны автоматты түрде өшіреді. Мұндай жағдай орын алса, динамикті қайта қосыңыз.

5. [Devices] ішінде [SRS-XG300] құрылғысын оң жақ түймемен басып, пайда болған мәзірде [Sound settings] тармағын таңдаңыз.

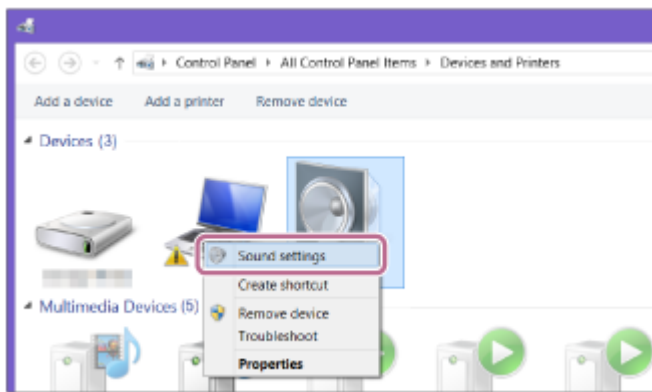

6. [Sound] экранында [SRS-XG300 Stereo] құрылғысын растаңыз.

- [SRS-XG300 Stereo] құрылғысында құсбелгі (жасыл) болса, 6 -қадамға өтіңіз.

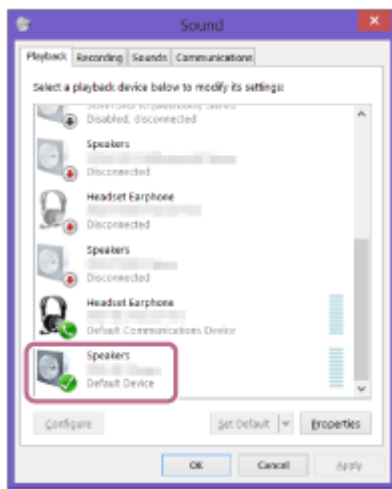

- [SRS-XG300 Stereo] құрылғысында құсбелгі (жасыл) болмаса, 5 -7-қадамға өтіңіз.
- [SRS-XG300 Stereo] құрылғысы көрінбесе, [Sound] экранын оң жақ түймемен басып, пайда болған мәзірде [Show Disabled Devices] тармағын таңдаңыз. Одан кейін 5 -7-қадамға өтіңіз.

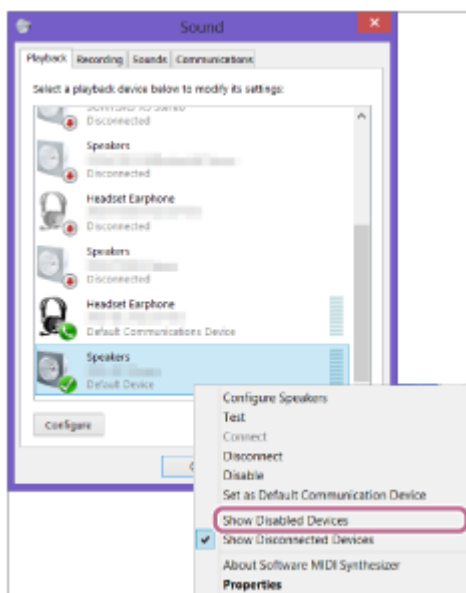

7. [SRS-XG300 Stereo] құрылғысын оң жақ түймемен басып, пайда болған мәзірде [Connect] тармағын таңдаңыз.

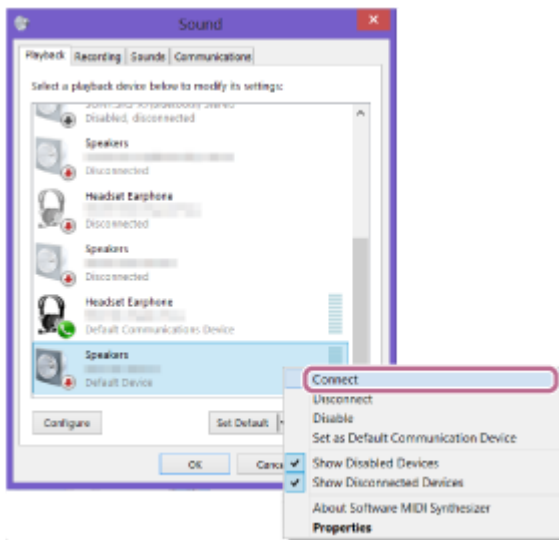

Динамик жалғанған кезде, [Sound] экранындағы [SRS-XG300 Stereo] құрылғысында құсбелгі пайда болады. 6 -қадамға өтіңіз.

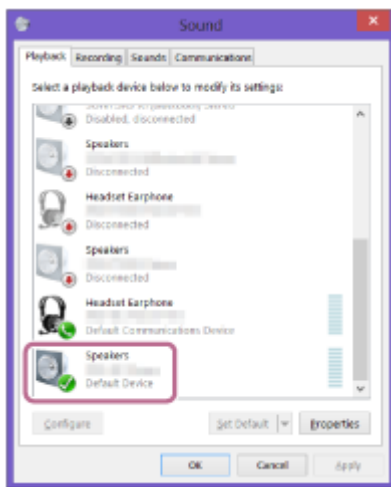

[SRS-XG300 Stereo] құрылғысының [Connect] пәрменін басу мүмкін болмаса, құсбелгісі (жасыл) бар [Default Device] құрылғысының [Disable] пәрменін таңдаңыз.

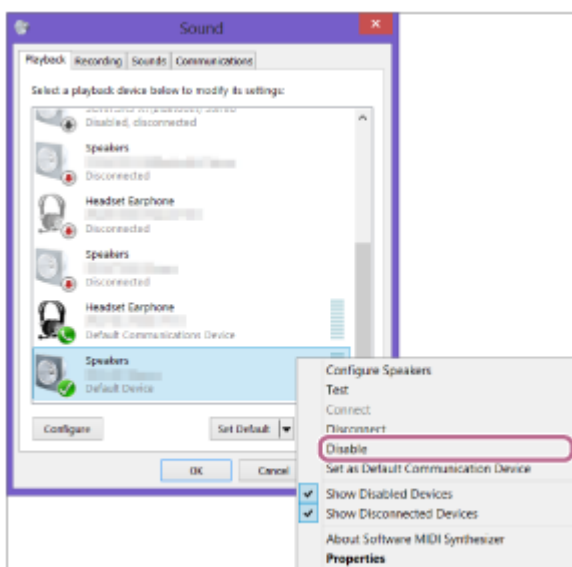

6 BLUETOOTH байланысын орнату үшін экрандағы нұсқауларды орындаңыз.

BLUETOOTH байланысы орнатылған кезде, динамиктен (BLUETOOTH connected (BLUETOOTH жалғанды)) дауыстық нұсқауы естіліп,  (BLUETOOTH) индикаторының күйі жыпылықтап тұрудан жанып тұру күйіне ауысады.

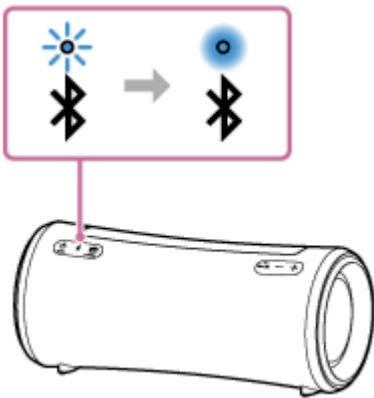

Байланыс орнату әрекеті нәтижелі болмаса, ③ -қадамнан бастап процедураны қайталаңыз.

Тұспал

- Жоғарыдағы компьютерде орындалатын нұсқаулар мысал ретінде берілген. Толық мәлімет алу үшін компьютермен бірге берілген пайдалану нұсқауларын қараңыз. Оған қоса барлық компьютерлер тексеріліп, жоғарыдағы процедураға сәйкес келетіні анықталған жоқ, сондай-ақ бұл процедура үйде құрастырылған компьютерлерге жарамды емес.
- Динамикті бір уақытта ең көбі 2 BLUETOOTH құрылғысына жалғауға болады. (Көп нүктелі байланыс)

Ескерту

- Динамиктің жұптастыру режимі шамамен 5 минуттан кейін босатылады да, Bluetooth (BLUETOOTH) индикаторы баяу жыпылықтайды. Дегенмен динамикте жұптастыру ақпараты болмаған кезде, мысалы зауыттық параметрлер орнатылғанда, жұптастыру режимі босатылмайды. Жұптастыру процесс аяқталмай тұрып босатылса, ③ -қадамнан қайта бастаңыз.
- BLUETOOTH құрылғылары жұптастырылғаннан кейін, оларды мына жағдайлардан басқа жағдайларда қайтадан жұптастыру қажет емес:
 - Жөндеуден, т.б. жұмыстардан кейін жұптастыру ақпараты жойылған.
 - Динамик 8 құрылғымен жұптастырылып, тағы бір құрылғымен жұптастыруға әрекет жасалуда. Динамикті ең көбі 8 құрылғымен жұптастыруға болады. 8 жұптастырылған құрылғыға қосымша тағы бір жаңа құрылғы жұптастырылған кезде, BLUETOOTH байланысы арқылы жалғанған ең алғашқы құрылғының жұптастыру ақпараты жаңа құрылғының жұптастыру ақпаратына алмастырылады.
 - Динамиктің жұптастыру ақпараты BLUETOOTH құрылғысынан жойылған.
 - Динамиктің бастапқы параметрлері орнатылады. Барлық жұптастыру ақпараты жойылады. Динамиктің бастапқы параметрлерін орнатсаңыз, ол компьютерге жалғанбауы мүмкін. Мұндай жағдайда компьютердегі динамиктің жұптастыру ақпаратын өшіріп, жұптастыру процедурасын қайтадан орындаңыз.
- Динамикті бірнеше құрылғымен жұптастыруға болады, бірақ музыка бір уақытта бір жұптастырылған құрылғыдан ғана ойнатылады.
- Динамиктің құпия кілті: «0000». BLUETOOTH құрылғысында «0000» кодын басқа құпия кілт орнатылған болса, динамикпен жұптастыру мүмкін болмайды.
- Динамик пен BLUETOOTH құрылғысы BLUETOOTH байланысы арқылы жалғанып тұрғанда динамиктің AUDIO IN ұясына аудио кабель жалғанса, BLUETOOTH құрылғысынан шығатын дыбыс динамиктен шығарылмайды (хендс-фри функциясы қолжетімді болады). BLUETOOTH құрылғысынан музыка тыңдау үшін динамиктің AUDIO IN ұясынан аудио кабельді ағытыңыз.
- Stereo режимде жұптастыру немесе Сауық кешінде жалғау функциясын қолданған кезде, көп нүктелі байланыс мүмкіндігін қолдану мүмкін емес.

Қатысты тақырып

- Динамикті бір уақытта 2 BLUETOOTH құрылғысына жалғау (көп нүктелі байланыс)
- Құрылғыдағы музыканы BLUETOOTH байланысы арқылы тыңдау
- BLUETOOTH байланысын ажырату (пайдаланғаннан кейін)

5-039-105-81(1) Copyright 2022 Sony Corporation

Сымсыз динамик
SRS-XG300

BLUETOOTH байланысы арқылы компьютерге жалғау (Mac)

Жұптастыру дегеніміз — сымсыз жалғанатын BLUETOOTH құрылғыларында ақпаратты екі жақты тіркеу үшін қажетті процесс.

Алғаш рет BLUETOOTH байланысын орнату үшін құрылғыны динамикке жұптастыру қажет. Басқа құрылғыларды жұптастыру үшін дәл осындай процедураларды орындаңыз.

Динамик өшірілген кезде, жұптастыру ақпараты динамикте сақталады.

Қолдау көрсетілетін операциялық жүйелер

macOS Catalina (10.15 нұсқасы)

Іске кіріспес бұрын, мына әрекеттерді орындаңыз.

- Компьютерді динамиктен ең көбі 1 м қашықтықта орналастырыңыз.
- Динамикті бірге берілген айнымалы ток адаптерімен АТ розеткасына жалғаңыз. Немесе қайта зарядталатын кірістірілген батареяны жетерліктей зарядтаңыз.
- Мәлімет алу үшін компьютердің пайдалану нұсқауларын дайын ұстаңыз.
- Динамиктен кенет қатты дыбыс шықпауы үшін BLUETOOTH құрылғысының және динамиктің дыбыс деңгейін төмендетіңіз немесе музыканың ойнатылуын тоқтатыңыз.
- Компьютердің динамигін қосылған күйге орнатыңыз.
Компьютердің динамигі  (дыбыссыз) режимге орнатылған болса, BLUETOOTH динамигінен дыбыс шықпайды.

— Компьютердің динамигі қосылған күйге орнатылған кезде:



1 Динамикті қосыңыз.

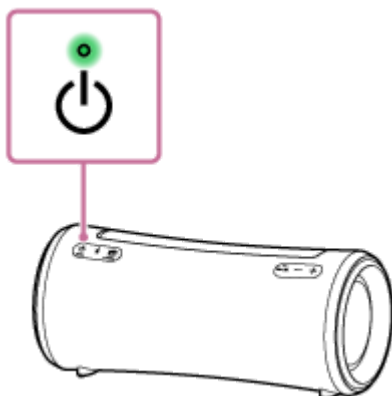

2 (BLUETOOTH) индикаторының жану күйін тексеріңіз.

Индикатор екі рет жыпылықтап тұрғанда

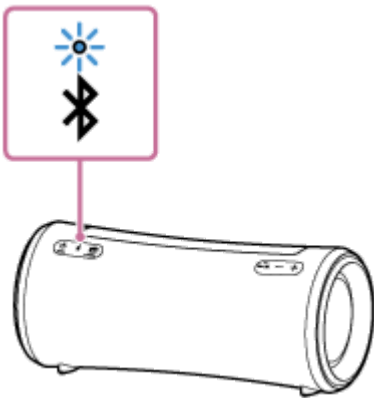

Динамикті сатып алғаннан бері BLUETOOTH құрылғысымен алғаш рет жұптастырғаннан немесе динамиктің бастапқы параметрлерін орнатқаннан (динамикте жұптастыру ақпараты жоқ) кейін, ол қосылған кезде автоматты түрде жұптастыру режиміне өтеді. ④ -қадамға өтіңіз.

Индикатор баяу жыпылықтап тұрғанда

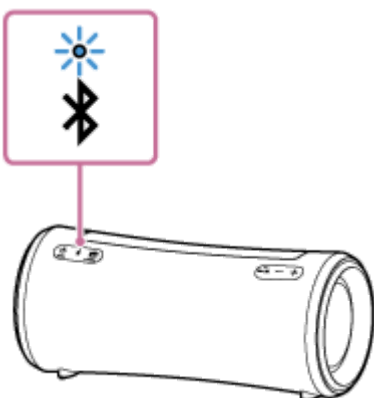

Динамик BLUETOOTH байланыстарын іздеп жатыр.

- Динамикті екінші не одан кейінгі BLUETOOTH құрылғысымен жұптастыру үшін (динамикте басқа BLUETOOTH құрылғыларының жұптастыру ақпараты болмағанда), ③ -қадамға өтіңіз.
- Динамикті онымен бұдан бұрын жұптастырылған BLUETOOTH құрылғыларының біреуіне қайта жалғау үшін ④ -қадамға өтіңіз.
BLUETOOTH құрылғысына байланысты динамик қосыла сала сол құрылғыға қайтадан жалғануы мүмкін. Толық мәлімет алу үшін BLUETOOTH құрылғысымен бірге берілген пайдалану нұсқауларын қараңыз.

Индикатор жанып тұрғанда

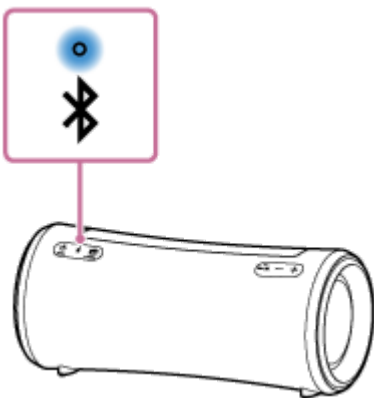

Динамик BLUETOOTH құрылғыларының біреуіне әлдеқашан жалғанып тұр.

Динамикті басқа BLUETOOTH құрылғысына жалғау үшін төмендегі әрекеттердің бірін орындаңыз:

- Динамикті екінші не одан кейінгі BLUETOOTH құрылғысымен жұптастыру үшін (динамикте басқа BLUETOOTH құрылғыларының жұптастыру ақпараты болмағанда), ③ -қадамға өтіңіз.

- Динамикті онымен бұдан бұрын жұптастырылған BLUETOOTH құрылғыларының біреуіне қайта жалғау үшін **4** -қадамға өтіңіз.

3 **⌘ (BLUETOOTH) түймесін басыңыз.**

Динамиктен (BLUETOOTH pairing (BLUETOOTH арқылы жұптастыру)) дауыстық нұсқауы естіліп, **⌘** (BLUETOOTH) индикаторы екі рет жыпылықтай бастайды (жұптастыру режимі).

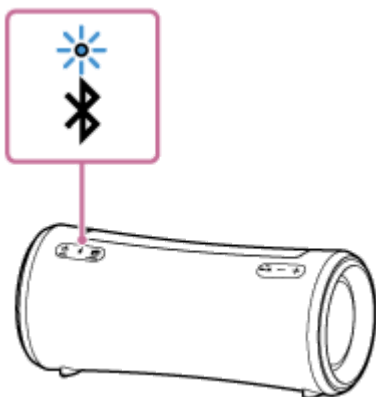

4 **Компьютерде динамикті іздеңіз.**

1. Экранның төменгі оң жақ бөлігіндегі тапсырмалар тақтасында [ (System Preferences)] - [Bluetooth] пәрмендерін басыңыз.

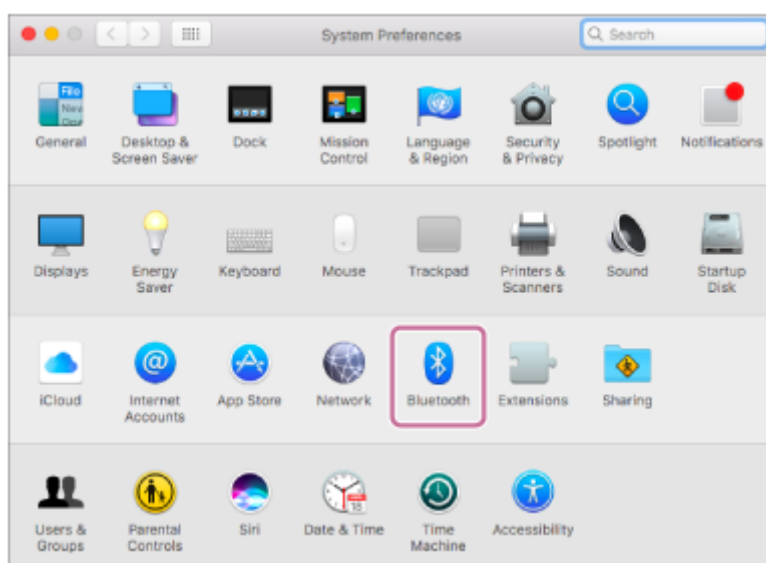

2. Bluetooth экранынан [SRS-XG300] құрылғысын таңдап, одан кейін [Pair] пәрменін басыңыз.

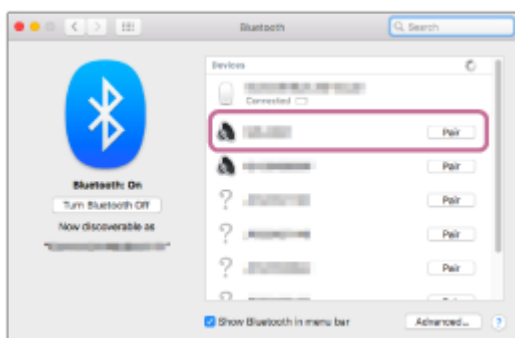

5 **BLUETOOTH байланысын орнату үшін экрандағы нұсқауларды орындаңыз.**

BLUETOOTH байланысы орнатылған кезде, динамиктен (BLUETOOTH connected (BLUETOOTH жалғанды)) дауыстық нұсқауы естіліп,  (BLUETOOTH) индикаторының күйі жыпылықтап тұрудан жанып тұру күйіне ауысады.

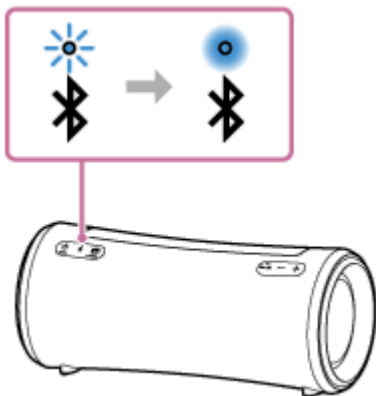

Байланыс орнату әрекеті нәтижелі болмаса, **3** -қадамнан бастап процедураны қайталаңыз.

6 Экранның жоғарғы оң жақ бөлігіндегі динамик белгішесін басып, [SRS-XG300] құрылғысын таңдаңыз.

Компьютерден музыка ойнатуға, т.б. әрекеттерді орындауға болады.

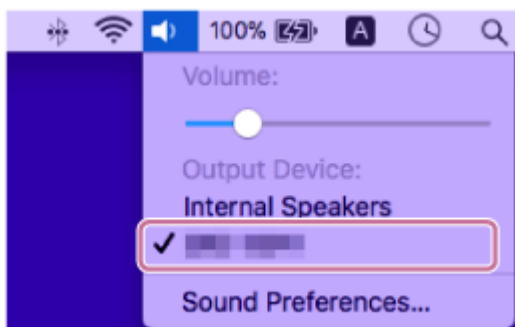

Тұспал

- Жоғарыдағы компьютерде орындалатын нұсқаулар мысал ретінде берілген. Толық мәлімет алу үшін компьютермен бірге берілген пайдалану нұсқауларын қараңыз. Оған қоса барлық компьютерлер тексеріліп, жоғарыдағы процедураға сәйкес келетіні анықталған жоқ, сондай-ақ бұл процедура үйде құрастырылған компьютерлерге жарамды емес.
- Динамикті бір уақытта ең көбі 2 BLUETOOTH құрылғысына жалғауға болады. (Көп нүктелі байланыс)

Ескерту

- Динамиктің жұптастыру режимі шамамен 5 минуттан кейін босатылады да,  (BLUETOOTH) индикаторы баяу жыпылықтайды. Дегенмен динамикте жұптастыру ақпараты болмаған кезде, мысалы зауыттық параметрлер орнатылғанда, жұптастыру режимі босатылмайды. Жұптастыру режимі процесс аяқталмай тұрып босатылса, **3** -қадамнан қайта бастаңыз.
- BLUETOOTH құрылғылары жұптастырылғаннан кейін, оларды мына жағдайлардан басқа жағдайларда қайтадан жұптастыру қажет емес:
 - Жөндеуден, т.б. жұмыстардан кейін жұптастыру ақпараты жойылған.
 - Динамик 8 құрылғымен жұптастырылып, тағы бір құрылғымен жұптастыруға әрекет жасалуда. Динамикті ең көбі 8 құрылғымен жұптастыруға болады. 8 жұптастырылған құрылғыға қосымша тағы бір жаңа құрылғы жұптастырылған кезде, BLUETOOTH байланысы арқылы жалғанған ең алғашқы құрылғының жұптастыру ақпараты жаңа құрылғының жұптастыру ақпаратына алмастырылады.
 - Динамиктің жұптастыру ақпараты BLUETOOTH құрылғысынан жойылған.

- Динамиктің бастапқы параметрлері орнатылады. Барлық жұптастыру ақпараты жойылады. Динамиктің бастапқы параметрлерін орнатсаңыз, ол компьютерге жалғанбауы мүмкін. Мұндай жағдайда компьютердегі динамиктің жұптастыру ақпаратын өшіріп, жұптастыру процедурасын қайтадан орындаңыз.
- Динамикті бірнеше құрылғымен жұптастыруға болады, бірақ музыка бір уақытта бір жұптастырылған құрылғыдан ғана ойнатылады.
- Динамиктің құпия кілті: «0000». BLUETOOTH құрылғысында «0000» кодын басқа құпия кілт орнатылған болса, динамикпен жұптастыру мүмкін болмайды.
- Динамик пен BLUETOOTH құрылғысы BLUETOOTH байланысы арқылы жалғанып тұрғанда динамиктің AUDIO IN ұясына аудио кабель жалғанса, BLUETOOTH құрылғысынан шығатын дыбыс динамиктен шығарылмайды (хендс-фри функциясы қолжетімді болады). BLUETOOTH құрылғысынан музыка тыңдау үшін динамиктің AUDIO IN ұясынан аудио кабельді ағытыңыз.
- Stereo режимде жұптастыру немесе Сауық кешінде жалғау функциясын қолданған кезде, көп нүктелі байланыс мүмкіндігін қолдану мүмкін емес.

Қатысты тақырып

- [Динамикті бір уақытта 2 BLUETOOTH құрылғысына жалғау \(көп нүктелі байланыс\)](#)
- [Құрылғыдағы музыканы BLUETOOTH байланысы арқылы тыңдау](#)
- [BLUETOOTH байланысын ажырату \(пайдаланғаннан кейін\)](#)

Сымсыз динамик
SRS-XG300

Динамикті бір уақытта 2 BLUETOOTH құрылғысына жалғау (көп нүктелі байланыс)

Динамик бір уақытта 2 BLUETOOTH құрылғысына BLUETOOTH байланысы арқылы жалғанып тұрғанда, төмендегі әрекеттерді орындауға болады:

- Музыка ойнату көзін 2 құрылғы арасында ауыстыру
Музыка ойнату көзін бір құрылғыдан екінші құрылғыға BLUETOOTH байланысын қайта орнатпай-ақ ауыстыруға болады.

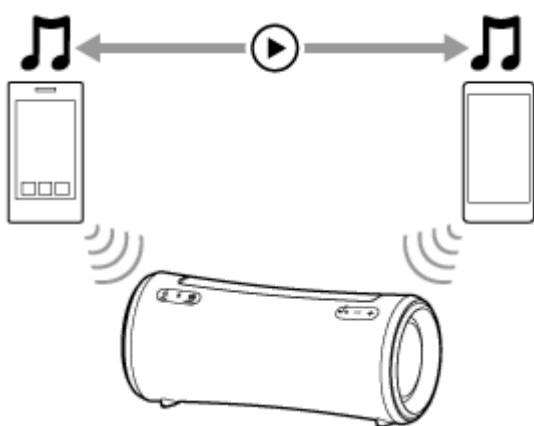

- 2 смартфонның/iPhone құрылғысының кез келгеніне кіріс қоңырау түскенде күту
Смартфондардың/iPhone құрылғылардың бірінде музыка тыңдап отырып, кіріс қоңырау түскенде, оны смартфондардың/iPhone құрылғыларының кез келгенінде қабылдап, 2 смартфонның/iPhone құрылғысының екеуін де күту режимінде ұстай аласыз.

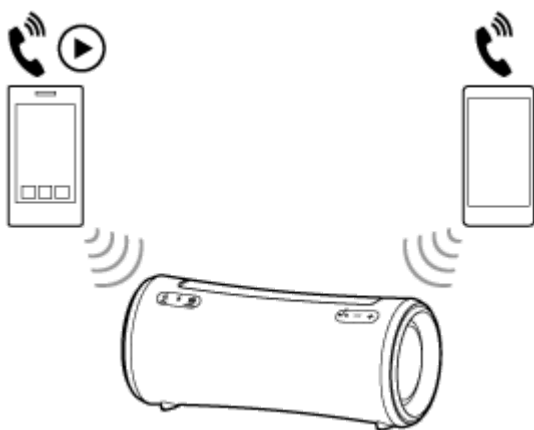

Динамикті бір уақытта 2 құрылғыға BLUETOOTH байланысы арқылы жалғау

1 Динамикті бірінші BLUETOOTH құрылғысына жалғаңыз.

BLUETOOTH арқылы жалғау процедурасы туралы мәлімет алу үшін құрылғыңызға қатысты төмендегілердің бірін қараңыз.

- [BLUETOOTH® құрылғыларымен жұптастыру және оларға жалғау](#)
- [BLUETOOTH байланысы арқылы компьютерге жалғау \(Windows®\)](#)

- BLUETOOTH байланысы арқылы компьютерге жалғау (Mac)

2 Динамикті бірінші BLUETOOTH құрылғысына жалғанған күйде ұстап,  (BLUETOOTH) түймесін басыңыз.

Динамиктен (BLUETOOTH pairing (BLUETOOTH арқылы жұптастыру)) дауыстық нұсқауы естіліп,  (BLUETOOTH) индикаторы екі рет жыпылықтай бастайды (жұптастыру режимі).

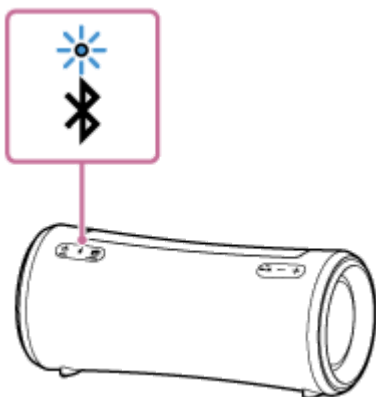

3 Екінші BLUETOOTH құрылғыда динамикті іздеңіз.

4 BLUETOOTH байланысын орнату үшін экрандағы нұсқауларды орындаңыз.

BLUETOOTH байланысы орнатылған кезде, динамиктен (BLUETOOTH 2nd Device Connected (BLUETOOTH 2-құрылғы жалғанды)) дауыстық нұсқауы естіліп,  (BLUETOOTH) индикаторының күйі жыпылықтап тұрудан жанып тұру күйіне ауысады.

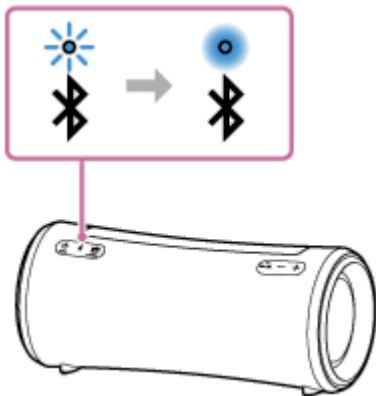

Көп нүктелі байланыстағы BLUETOOTH құрылғыларын ауыстыру

Динамикті 2 құрылғымен көп нүктелі байланыс арқылы жалғанған күйде ұстап тұрып, басқа құрылғыны BLUETOOTH байланысы арқылы жалғауға әрекет жасауыңызға болады.

Динамик пен үшінші құрылғыдан BLUETOOTH байланысын орнатуға әрекет жасаған кезде, одан бұрын музыка ойнату немесе телефонмен сөйлесу үшін қолданылған 2 құрылғының бірінің BLUETOOTH байланысы сақталады, ал екінші құрылғымен орнатылған BLUETOOTH байланысы ажыратылады. Одан кейін динамик пен үшінші құрылғы арасында BLUETOOTH байланысы орнатылады.

Динамик көп нүктелі байланыс арқылы 2 құрылғыға жалғанып тұрғанда музыка ойнату

- Динамикті музыка ойнату үшін басқарған кезде, көп нүктелі байланыстағы құрылғылардың арасында осыдан бұрын музыка ойнату үшін қолданылған құрылғыда музыка ойнатыла бастайды.
- Көп нүктелі байланыстағы басқа (екінші) құрылғыда музыка ойнату үшін екінші құрылғыны музыка ойнату үшін басқарыңыз.

Жағдайларға байланысты ойнатуды бастау үшін екінші құрылғыны пайдаланғаннан кейін де сол (бірінші) құрылғыда динамиктен музыка ойнатыла беруі мүмкін. Мұндай жағдайда бірінші құрылғыда ойнатуды тоқтатыңыз. Одан кейін екінші құрылғыдан ойнатылған музыканы тыңдай аласыз.

Динамик көп нүктелі байланыс арқылы 2 смартфонға/iPhone құрылғысына жалғанып тұрғанда қоңырау қабылдау

- Динамик көп нүктелі байланыс арқылы 2 смартфонға/iPhone құрылғысына жалғанған кезде, құрылғылардың екеуі де кіріс қоңырау түскенде күту режиміне қойылады.
- Көп нүктелі байланыстағы құрылғылардың біріне кіріс қоңырау түскен кезде, динамиктен қоңырау үні естіледі.
- Динамик арқылы бірінші қоңырауда сөйлесіп жатқанда басқа (екінші) құрылғыға кіріс қоңырау түскен кезде, екінші құрылғыдан қоңырау үні естіледі.
Бірінші құрылғыда қоңырауды аяқтаған кезде, динамик арқылы екінші құрылғыда қоңырау үнін естисіз.

Дауыстық нұсқау туралы мәлімет

Динамик құрылғыларға көп нүктелі байланыс арқылы жалғанып тұрғанда, жағдайларға байланысты динамиктен келесі дауыстық нұсқауды естисіз.

- Динамик пен бірінші құрылғы арасында BLUETOOTH байланысы орнатылған кезде: «BLUETOOTH Device1 Connected (BLUETOOTH құрылғы1 жалғанды)»
- Динамик пен екінші құрылғы арасында BLUETOOTH байланысы орнатылған кезде: «BLUETOOTH Device2 Connected (BLUETOOTH құрылғы2 жалғанды)»
- Бірінші құрылғымен орнатылған BLUETOOTH байланысы ажыратылған кезде: «BLUETOOTH Device1 Disconnected (BLUETOOTH құрылғы1 ажыратылды)»
- Екінші құрылғымен орнатылған BLUETOOTH байланысы ажыратылған кезде: «BLUETOOTH Device2 Disconnected (BLUETOOTH құрылғы2 ажыратылды)»
- Бірінші құрылғымен орнатылған BLUETOOTH байланысы ажыратылып, оның орнына үшінші құрылғымен BLUETOOTH байланысы орнатылған кезде: «BLUETOOTH Device1 Replaced (BLUETOOTH құрылғы1 ауыстырылды)»
- Екінші құрылғымен орнатылған BLUETOOTH байланысы ажыратылып, оның орнына үшінші құрылғымен BLUETOOTH байланысы орнатылған кезде: «BLUETOOTH Device2 Replaced (BLUETOOTH құрылғы2 ауыстырылды)»

Тұспал

- Динамикке бұдан бұрын жалғанып тұрған BLUETOOTH құрылғысында BLUETOOTH функциясы іске қосылып тұрса, динамик қосыла сала сол құрылғыға қайтадан жалғанады.
- Әр түрлі әрекеттерді, оның ішінде BLUETOOTH байланысын орнату және ажырату әрекеттерін «Sony | Music Center» қолданбасымен орындауға болады.

Ескерту

- Стерео режимде жұптастыру немесе Сауық кешінде жалғау функциясын қолданған кезде, көп нүктелі байланыс мүмкіндігін қолдану мүмкін емес.
- BLUETOOTH құрылғысына байланысты көп нүктелі байланыс мүмкіндігін қолдана алмауыңыз мүмкін.
- Көп нүктелі байланысты өшіру мүмкін емес.

Қатысты тақырып

- BLUETOOTH® құрылғыларымен жұптастыру және оларға жалғау
- BLUETOOTH байланысы арқылы компьютерге жалғау (Windows®)
- BLUETOOTH байланысы арқылы компьютерге жалғау (Mac)

5-039-105-81(1) Copyright 2022 Sony Corporation

Құрылғыдағы музыканы BLUETOOTH байланысы арқылы тыңдау

BLUETOOTH құрылғысы BLUETOOTH профильдерін қолдаса, BLUETOOTH байланысы арқылы динамикпен сол құрылғыдағы музыканы тыңдауға және оны басқаруға болады.

A2DP (Advanced Audio Distribution Profile)

Жоғары сапалы аудио мазмұнды сымсыз тыңдауға мүмкіндік береді.

AVRCP (Audio Video Remote Control Profile)

Дыбыс деңгейін реттеуге және ойнату, кідірту немесе келесі/ағымдағы әннің басына өту үшін басқаруға мүмкіндік береді.

BLUETOOTH құрылғысына қарай әр түрлі әрекеттерді орындау қажет болуы мүмкін. BLUETOOTH құрылғысымен бірге берілген пайдалану нұсқауларын да қараңыз.

Ескерту

- Динамиктен кенет қатты дыбыс шықпауы үшін BLUETOOTH құрылғысымен мен динамиктің дыбыс деңгейлері орташа деңгейге орнатылғанына алдын ала көз жеткізіңіз. BLUETOOTH құрылғысына қарай құрылғыда ойнату тоқтатылып/кідіріліп тұрғанда, BLUETOOTH құрылғысынан динамиктің дыбыс деңгейін реттей алмауыңыз мүмкін.

1 AUDIO IN ұясына аудио кабель жалғанып тұрғанда, кабельді ажыратыңыз.

AUDIO IN ұясына аудио кабель жалғанып тұрған кезде, қандай да бір BLUETOOTH құрылғысынан музыка тыңдай алмайсыз.

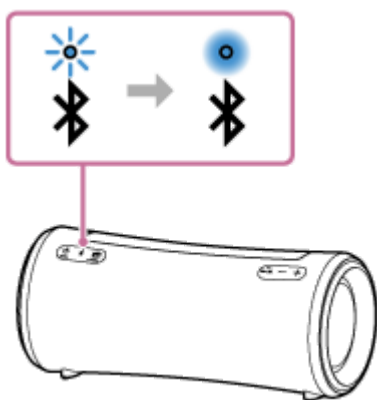

2 Динамикті BLUETOOTH құрылғысына жалғаңыз.

BLUETOOTH байланысы орнатылған кезде, динамиктен (BLUETOOTH connected (BLUETOOTH жалғанды)) дауыстық нұсқауы естіліп,  (BLUETOOTH) индикаторының күйі жыпылықтап тұрудан жанып тұру күйіне ауысады.



3 BLUETOOTH құрылғысында ойнатуды бастаңыз.

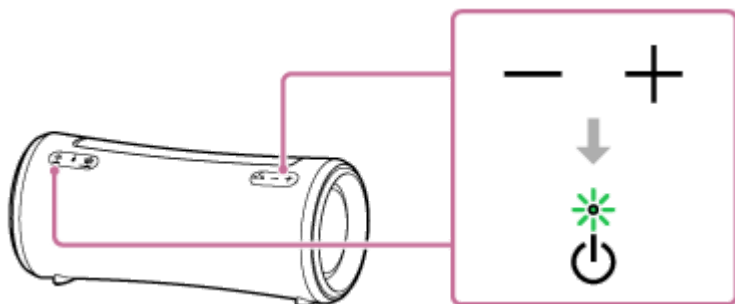

4 Динамиктегі +/- (дыбыс деңгейі) түймелерін басу арқылы немесе BLUETOOTH құрылғысымен дыбыс деңгейін реттеңіз.

Динамикте $-/+$ (дыбыс деңгейі) түймелерін басқан кезде немесе BLUETOOTH құрылғысында дыбыс деңгейін реттеген кезде,  (қуат) индикаторы бір рет не 3 рет жыпылықтайды. Қолданып отырған BLUETOOTH құрылғысына байланысты динамиктегі  (қуат) индикаторы тіпті BLUETOOTH құрылғысында дыбыс деңгейін реттеген кезде де жыпылықтамауы мүмкін. Жылдам реттеу үшін $-/+$ (дыбыс деңгейі) түймелерін басып тұрыңыз.



Ойнату кезінде динамиктегі түймелерді мына әрекеттерді орындау үшін қолдануға болады.

Кідірту

Кідірту үшін ойнату кезінде  (ойнату)/  (қоңырау) түймесін басыңыз. Кідіртуді доғару үшін оны қайта басыңыз.

Келесі әннің басына өту

Ойнату кезінде  (ойнату)/  (қоңырау) түймесін екі рет жылдам басыңыз.

Ағымдағы немесе алдыңғы әннің басына өту*

Ойнату кезінде  (ойнату)/  (қоңырау) түймесін 3 рет жылдам басыңыз.

* Әрекеттер қолданып отырған BLUETOOTH құрылғысына байланысты болады.

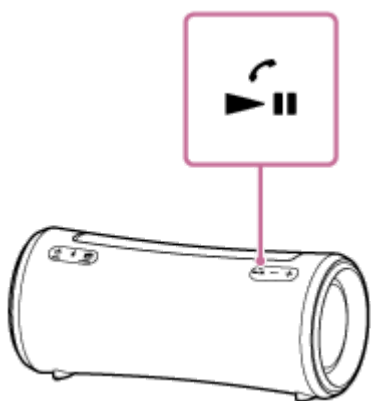

Тұспал

- Динамик айнымалы ток адаптерімен (бірге берілген) АТ розеткасына жалғанып тұрғанда, динамиктен музыка ойнатылып жатса да, динамиктің кірістірілген батареясы өзін-өзі зарядтай алады. Дегенмен динамиктің қолданылуына байланысты зарядталу аяқталуы үшін ұзақ уақыт кетуі мүмкін. Батареяны зарядтап жатқан кезде динамикті қолданғыңыз келсе, динамиктің дыбыс деңгейін азайтып немесе динамикті өшіріп, динамикті қолданудан бұрын, батарея толығымен зарядталғанша күтіңіз.
- Динамикте дыбыс деңгейін ең жоғары немесе ең төмен деңгейге орнатқан кезде,  (қуат) индикаторы 3 рет жыпылықтайды.

Ескерту

- Apple iOS құрылғыларында динамик iOS 10.0 не одан кейінгі нұсқалармен үйлесімді. iOS 9.x не одан бұрынғы нұсқалар орнатылған құрылғыларда BLUETOOTH байланысы қолжетімді емес.

- Байланыс шарттары нашар болса, BLUETOOTH құрылғысы динамиктегі әрекеттерге сәйкес әрекет етпеуі мүмкін.
- BLUETOOTH құрылғысында музыка ойнатылып жатқанда, AUDIO IN ұясына қандай да бір құрылғыны жалғамаңыз. AUDIO IN ұясына құрылғы жалғанса, динамик автоматты түрде AUDIO IN режиміне қойылып, қандай да бір BLUETOOTH құрылғысынан музыка тыңдай алмайтын боласыз.
- Динамиктің AUDIO IN ұясына қандай да бір құрылғы жалғанып тұрған кезде де, мысалы «Sony | Music Center» қолданбасында [My Library] опциясын таңдау арқылы BLUETOOTH байланысы арқылы жалғанған BLUETOOTH құрылғысынан музыка тыңдауға болады.
- Температурасы жоғары жерде қолданған кезде, кірістірілген батареяны қорғау үшін дыбыс деңгейі төмендеуі мүмкін.
- Кірістірілген батареяның заряды азайған кезде, динамиктің максималды дыбыс деңгейі төмендейді.
- BLUETOOTH құрылғысына қарай жалғанған құрылғыда дыбыс деңгейін реттеу немесе аудио шығыс параметрін орнату қажет болуы мүмкін.
- Динамикке жалғанған BLUETOOTH құрылғысына, байланыс ортасына немесе пайдалану ортасына қарай шу пайда болуы немесе дыбыс үзілуі мүмкін.

Қатысты тақырып

- [BLUETOOTH байланысын ажырату \(пайдаланғаннан кейін\)](#)
- [Динамикті зарядтау](#)

BLUETOOTH байланысы арқылы музыка ойнату сапасын таңдау (кодек)

BLUETOOTH байланысының сапасы үшін динамикте «Дыбыс сапасына басымдық беру» және «Тұрақты байланысқа басымдық беру» таңдаулы параметрлері бар. «Дыбыс сапасына басымдық беру» таңдаулы параметрі жоғары сапалы дыбысты ойнату үшін SBC кодекімен ғана емес, AAC және LDAC кодектерімен үйлесімділікті қамтамасыз етеді, ал «Тұрақты байланысқа басымдық беру» таңдаулы параметрі одан тұрақты BLUETOOTH байланыстары арқылы музыка ойнатуға мүмкіндік береді. Сатып алған кезде, «Дыбыс сапасына басымдық беру» таңдаулы параметрі таңдалып тұрады.

Қолдау көрсетілетін кодектер

- Дыбыс сапасына басымдық беру (әдепкі параметр): AAC, LDAC және SBC арасында автоматты түрде оңтайлы кодек таңдалады.
- Тұрақты байланысқа басымдық беру: SBC таңдалады.

1 Динамикті қосыңыз.

✂ (BLUETOOTH) индикаторы көгілдір түспен жыпылықтайды*.

* Бұдан бұрын динамикке жалғанған BLUETOOTH құрылғысы жақын жерде тұрса, динамик сол құрылғыға автоматты түрде жалғануы мүмкін. Мұндай жағдайда динамиктегі ✂ (BLUETOOTH) индикаторы көгілдір түспен жанады.

2 BLUETOOTH байланысының сапасын өзгертіңіз.

Динамиктегі түймелерді қолданған кезде

1. ▶|| (ойнату)/ ⏪ (қоңырау) түймесін және ✂ (BLUETOOTH) түймесін шамамен 2 секунд бір уақытта басып тұрыңыз.

Параметр «Тұрақты байланысқа басымдық беру» таңдаулы параметріне өзгертілгенде, ⏻ (қуат) индикаторы жасыл түспен 3 рет жыпылықтайды.

Параметр «Дыбыс сапасына басымдық беру» таңдаулы параметріне өзгертілгенде, ⏻ (қуат) индикаторы жасыл түспен екі рет жыпылықтайды.

Динамик BLUETOOTH құрылғыларына жалғанып тұрған кезде, барлық байланыстар автоматты түрде ажыратылып, қайтадан орнатылады да, жаңа параметрлер қолданылады.

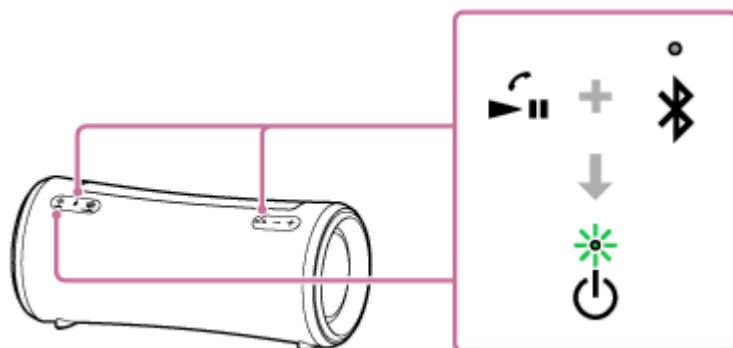

Тұспал

- Динамик бірге берілген айнымалы ток адаптерімен АТ розеткасына жалғанып тұрғанда, динамик өшіп тұрса, BLUETOOTH байланыс сапасын өзгертуге болады.

«Sony | Music Center» қолданбасын қолданған кезде

1. Динамикті смартфон сияқты BLUETOOTH құрылғысымен жұптастырыңыз.

BLUETOOTH байланысы орнатылған кезде, динамиктен (BLUETOOTH connected (BLUETOOTH жалғанды)) дауыстық нұсқауы естіледі.

2. Қолданбаны іске қосу үшін смартфонда, т.б. [Music Center] белгішесін түртіңіз.



Music Center

3. [SRS-XG300] құрылғысын түртіңіз.

4. [Settings] - [Sound] - [Bluetooth Connection Quality] тармағын түртіп, [Priority on Sound Quality] немесе [Priority on Stable Connection] опциясын таңдаңыз.

5. BLUETOOTH құрылғысымен орнатылған байланысты ажыратып, қайтадан байланыс орнатыңыз. Таңдаулы параметр күшіне енеді.

Тұспал

- Стерео режимде жұптастыру функциясын немесе Сауық кешінде жалғау функциясын қолданған кезде, кодек автоматты түрде SBC кодекіне ауысады.

Ескерту

- «Дыбыс сапасына басымдық беру» таңдаулы параметрі таңдалып тұрған кезде, BLUETOOTH құрылғысының параметріне және қоршаған орта шарттарына байланысты шу немесе дыбыстық кедергі пайда болуы мүмкін. Мұндай жағдайда BLUETOOTH байланысының сапасын «Тұрақты байланысқа басымдық беру» таңдаулы параметріне өзгертіңіз.

Қатысты тақырып

- [BLUETOOTH күту \(қуатты автоматты түрде қосу\) функциясын қолдану](#)
- [«Sony | Music Center» қолданбасының функциялары](#)

Сымсыз динамик
SRS-XG300

BLUETOOTH байланысын ажырату (пайдаланғаннан кейін)

BLUETOOTH құрылғысынан музыка ойнатып болғаннан кейін, BLUETOOTH байланысын ажырату үшін төмендегі әрекеттердің кез келгенін орындаңыз.

BLUETOOTH байланысы ажыратылған кезде, динамиктен (BLUETOOTH disconnected (BLUETOOTH ажыратылды)) дауыстық нұсқауы естіледі.

- BLUETOOTH құрылғысында BLUETOOTH функциясын өшіріңіз.
Толық мәлімет алу үшін құрылғымен бірге берілген пайдалану нұсқауларын қараңыз.
- BLUETOOTH құрылғысын өшіріңіз.
- Динамикті өшіріңіз.

Тұспал

- Стерео режимде жұптастыру функциясын қолданып отырғанда бір динамикті өшірсеңіз, екінші динамик те автоматты түрде өшеді. Олардың арасындағы BLUETOOTH байланысы ажыратылады.
- Музыка ойнатып болғаннан кейін, BLUETOOTH құрылғысына байланысты BLUETOOTH байланысы автоматты түрде ажыратылуы мүмкін.

Қатысты тақырып

- [Қуатты өшіру](#)
- [«Sony | Music Center» қолданбасының функциялары](#)
- [Автоматты күту режимі \(қуат үнемдеу\) функциясы](#)

Тасымалы аудио құрылғыдағы, т.б. музыканы тыңдау

Тасымалы аудио құрылғыны, т.б. аудио кабельмен (бөлек сатылады) динамикке жалғау арқылы динамикті қолдануға болады.

Ескерту

- Динамик пен тасымалы аудио құрылғы арасында байланыс орнатудан бұрын, динамиктен кенет қатты дыбыс шықпауы үшін динамиктің және құрылғының дыбыс деңгейін төмендетіңіз.

1 Құрылғыны AUDIO IN ұясына аудио кабельмен (бөлек сатылады) жалғаңыз.

Жалғау үшін екі ұшында да стерео шағын ағытпалары (кедергісіз)^{*1} бар аудио кабельді қолданыңыз.

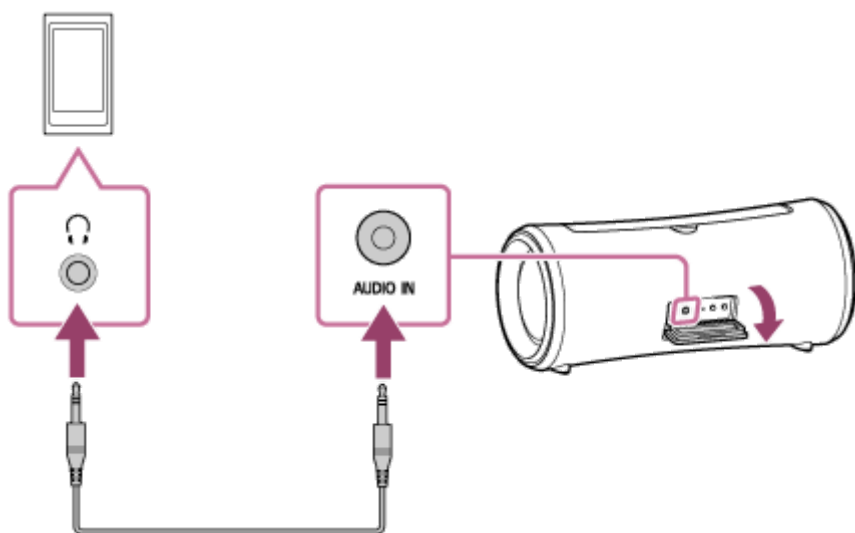

^{*1} Кедергісіз айтарлықтай аудио кабельді (стерео шағын ағытпалары бар) қолдансаңыз, дыбыс деңгейі төмен болуы мүмкін. Сондықтан кедергісіз аудио кабельді (стерео шағын ағытпалары бар) қолдану керек.

2 Динамикті қосыңыз.

⏻ (қуат) индикаторы жасыл түспен жанады.^{*2}

^{*2} Бұдан бұрын динамикке жалғанған BLUETOOTH құрылғы жақын жерде тұрса, динамик сол құрылғыға автоматты түрде жалғануы мүмкін. Мұндай жағдайда динамиктегі  (BLUETOOTH) индикаторы көгілдір түспен жанады.

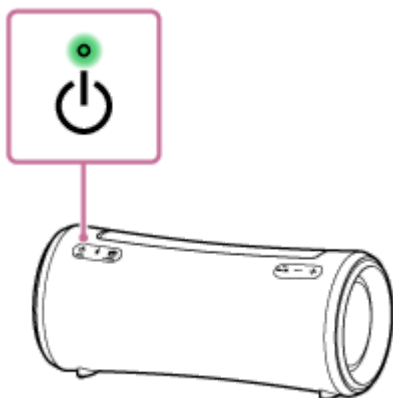

Қосып, жалғанған құрылғыда ойнатуды бастаңыз.

4 Жалғанған құрылғыда дыбыс деңгейін орташа деңгейге реттеңіз.

Дыбыс деңгейі жалғанған тасымалы аудио құрылғыдан реттелсе, динамиктегі  (қуат) индикаторы жыпылықтамайды.

5 Дыбыс деңгейін реттеу үшін -/+ (дыбыс деңгейі) түймелерін басыңыз.

Дыбыс деңгейін реттеу үшін -/+ (дыбыс деңгейі) түймелерін басқан кезде,  (қуат) индикаторы бір рет не 3 рет жыпылықтайды.

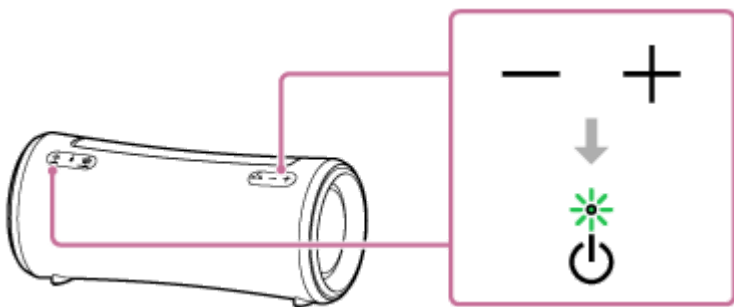

Тұспал

- Дыбыс естілмеген жағдайда жалғанған құрылғыда дыбыс деңгейін көтеріңіз.
- Динамик смартфонға немесе мобильді телефонға HFP (Hands-free Profile) BLUETOOTH байланысы арқылы жалғанып тұрғанда, динамикке аудио кабельмен жалғанған құрылғыдан музыка тыңдап отырып, сонымен қатар телефонмен хендс-фри режимде сөйлесуге болады.

Ескерту

- AUDIO IN ұясына аудио кабель жалғанып тұрғанда, AUDIO IN ұясы арқылы шығарылатын аудиоға басымдық беріледі, ал BLUETOOTH құрылғысының аудио шығысы өшіріледі. BLUETOOTH байланысының күйіне қарай, динамиктегі  (BLUETOOTH) индикаторы көгілдір түспен жанады немесе жыпылықтайды. Бірақ бұл ақаулық емес.
- Динамикке аудио кабель жалғанып тұрған кезде де, мысалы «Sony | Music Center» қолданбасында [My Library] опциясын таңдау арқылы BLUETOOTH байланысы арқылы жалғанған BLUETOOTH құрылғысынан музыка тыңдауға болады.
- Stereo режимде жұптастыру функциясы немесе Сауық кешінде жалғау функциясы қолданылып жатқанда, динамик аудио кабельмен AUDIO IN ұясына жалғанған құрылғыда ойнатылып жатқан музыка шығара алмайды.
- Динамик AUDIO IN режимінде тұрғанда, оны «Sony | Music Center» қолданбасымен де Stereo режимде жұптастыру функциясы немесе Сауық кешінде жалғау функциясы үшін реттеуге болады. Дегенмен реттеп болғаннан кейін, динамик автоматты түрде BLUETOOTH режиміне қойылады.
- AUDIO IN ұясына тасымалы аудио құрылғы жалғап, музыка ойнатқан кезде, кідірту, келесі әннің басына өту және ағымдағы әннің басына өту сияқты әрекеттерді орындау үшін динамиктегі түймелерді қолдану мүмкін болмайды.
- AUDIO IN ұясын динамикке су шашырауы ықтимал жерлерде қолданбаңыз. Бірге берілген Айнымалы ток адаптері, сондай-ақ қақпақ артындағы ұя және порттар (USB/AUDIO IN) не су өткізбеушілік, не шаң өткізбеушілік сипатқа ие болатындай етіп жасалмаған.
- Динамиктен аудио кабельді ажыратқаннан кейін, қақпақты толығымен жабуды ұмытпаңыз. Қақпақ су өткізбеушілік және шаң өткізбеушілік өнімділігінің сипаттамасында өте маңызды рөл атқарады.

Қатысты тақырып

- Автоматты күту режимі (қуат үнемдеу) функциясы

Сымсыз динамик
SRS-XG300

Дыбыс әсерлерін ауыстырып қолдану

Динамиктегі дыбыс әсерлерін ауыстырып қолдануыңызға болады.

Динамикалығы әдеттегіден жоғары дыбысты тыңдау (MEGA BASS әсері)

Реттеу үшін төмендегі процедуралардың кез келгенін қолдануға болады.

Сатып алған кезде, MEGA BASS дыбыс әсері іске қосылып тұрады.

- «Sony | Music Center» қолданбасында [SRS-XG300] - [Settings] - [Sound] - [Sound Effect] - [MEGA BASS] тармағын түртіңіз.
- Динамиктегі MEGA BASS түймесін басыңыз.
Түйме басылған сайын MEGA BASS дыбыс әсері іске қосылады немесе өшіріледі.

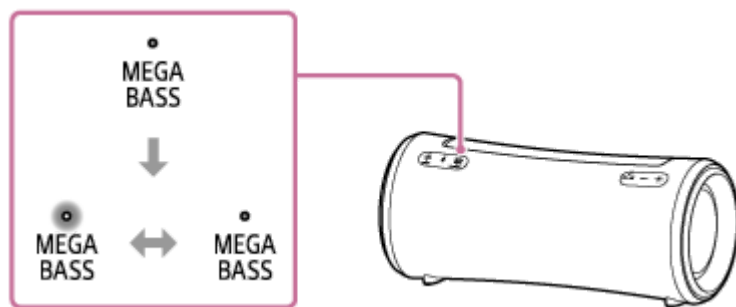

Концертте тұрғандай тыңдау (LIVE SOUND әсері)

«Sony | Music Center» қолданбасында [SRS-XG300] - [Settings] - [Sound] - [Sound Effect] - [LIVE SOUND] тармағын түртіңіз.



Эквалайзер параметрін қалаған мәнге орнату (CUSTOM)

1. «Sony | Music Center» қолданбасында [SRS-XG300] - [Settings] - [Sound] тармағын түртіңіз.
2. Төмендегілерді істеңіз.
 - [Sound Effect] - [CUSTOM] опциясын түртіңіз.
 - [Custom EQ] опциясын түртіп, одан кейін эквалайзер параметрін қалауыңызша реттеңіз.

Динамикті қайта зарядталатын батареясының зарядын үнемдеп қолдану (STAMINA)

Реттеу үшін төмендегі процедуралардың кез келгенін қолдануға болады.

Сатып алған кезде, STAMINA қуатты басқару опциясы өшіріліп тұрады.

- Динамиктегі MEGA BASS/  STAMINA түймесін шамамен 2 секунд басып тұрыңыз.
STAMINA қуатты басқару опциясы іске қосылғанын білдіру үшін STAMINA индикатор шамдары ақ түспен жанады.
STAMINA қуатты басқару опциясын өшіру үшін MEGA BASS/  STAMINA түймесін шамамен 2 секунд қайта басып тұрыңыз.

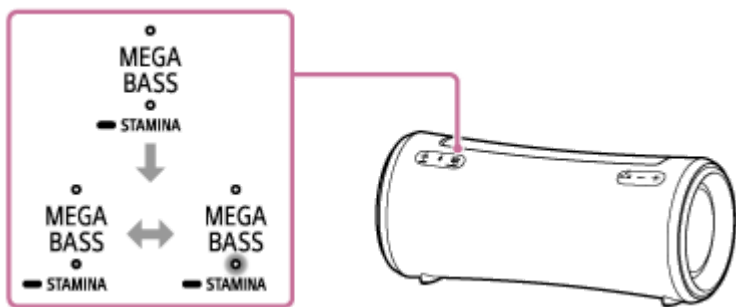

- «Sony | Music Center» қолданбасында [SRS-XG300] - [Settings] - [Power Option] тармағын түртіп, одан кейін [STAMINA] опциясын таңдаңыз.

STAMINA қуатты басқару опциясы іске қосылып тұрғанда, жарықтандыру функциясы және дыбыс әсерлері, оның ішінде MEGA BASS өшіріледі.

Сымсыз динамик
SRS-XG300

Музыканы 2 динамикпен сымсыз тыңдау (Стерео режимде жұптастыру функциясы)

Стерео режимде жұптастыру функциясын қолдану үшін 2 SRS-XG300 динамик қажет. 2 динамикті BLUETOOTH байланысы арқылы жалғап, қуаттырақ дыбысты тыңдай аласыз.

BLUETOOTH арқылы жалғанған 2 динамик дыбыстарды стерео режимде ойнатады, сол кезде 1 динамик дыбысты оң арнада (оң жақта), ал екінші динамик дыбысты сол арнада (сол жақта) ойнатады.

Динамикті пайдаланудан бұрын, төмендегілерді қамтамасыз етіңіз:

- Функцияға жалғау үшін әрбір динамиктегі алдын ала орнатылған бағдарламалық құралды ең соңғы нұсқаға дейін жаңартыңыз.
(Жаңарту процедурасы туралы мәлімет алу үшін [Алдын ала орнатылған бағдарламалық құралды жаңарту бөлімін](#) қараңыз.)
- Функцияға жалғанатын 2 динамик бір-бірінен 1 м жерде тұрғанына көз жеткізіңіз.
- Музыка ойнатылып жатса, оны тоқтатыңыз.

«Sony | Music Center» қолданбасымен Стерео режимде жұптастыру функциясы үшін қолданылатын байланысты орнатуға немесе ажыратуға болады.

«Sony | Music Center» қолданбасы туралы мәлімет алу үшін мына URL мекенжайына кіріңіз:

<https://www.sony.net/smcqa/>

Ескерту

- Стерео режимде жұптастыру функциясы қолданылып жатқанда, динамик аудио кабельмен AUDIO IN ұясына жалғанған құрылғыда ойнатылып жатқан музыка шығара алмайды.
- Динамик AUDIO IN режимінде тұрғанда, оны «Sony | Music Center» қолданбасымен де Стерео режимде жұптастыру функциясы үшін реттеуге болады. Дегенмен реттеп болғаннан кейін, динамик автоматты түрде BLUETOOTH режиміне қойылады.
- AUDIO IN ұясына тасымалы аудио құрылғы немесе соған ұқсас басқа құрылғы жалғанған кезде, динамик автоматты түрде AUDIO IN режиміне қойылып, Стерео режимде жұптастыру функциясы өшіріледі.
- Динамиктен кенет қатты дыбыс шықпауы үшін, BLUETOOTH құрылғысымен байланыс орнатудан бұрын, динамиктің және BLUETOOTH құрылғысының дыбыс деңгейін төмендетіңіз немесе BLUETOOTH құрылғысында музыканың ойнатылуын тоқтатыңыз.

Тұспал

- Стерео режимде жұптастыру функциясы қолданылған кезде, кодек автоматты түрде SBC кодегіне ауысады.
- Динамиктерді өшірген кезде, Стерео режимде жұптастыру функциясы өшпейді. Динамиктердің біреуі қайта қосылған кезде, ол Стерео режимде жұптастыру функциясы үшін байланыс орнатуға әрекет жасайды. Стерео режимде жұптастыру функциясын қолдану үшін екінші динамикті 1 минут ішінде қосыңыз. Дегенмен BLUETOOTH күту функциясы екі динамикте де іске* қосылып тұрған кезде, динамиктердің біреуі қосылса, екінші динамик те қосылып, динамиктер арасында Стерео режимде жұптастыру функциясы үшін байланыс орнатылады.

* Динамик бірге берілген айнымалы ток адаптерімен АТ розеткасына жалғанып тұрғанда, BLUETOOTH күту функциясы қосылып тұрады.

Қатысты тақырып

- [BLUETOOTH күту \(қуатты автоматты түрде қосу\) функциясын қолдану](#)
- [«Sony | Music Center» қолданбасын орнату](#)
- [Алдын ала орнатылған бағдарламалық құралды жаңарту](#)

5-039-105-81(1) Copyright 2022 Sony Corporation

Сымсыз динамик
SRS-XG300

Бірнеше динамикпен сымсыз ойнатылған музыканы тыңдау (Сауық кешінде жалғау функциясы)

Сауық кешінде жалғау функциясымен үйлесімді бірнеше динамикті (ең көбі 100 динамик) BLUETOOTH байланыстары арқылы жалғап, музыка тыңдауға болады.

Party Chain сымсыз функциясымен үйлесімді құрылғыларды жалғау үшін қолдануға болмайды.

Сауық кешінде жалғау функциясымен үйлесімді құрылғылар *

LSPX-S3, SRS-XP700, SRS-XP500, SRS-XG500, SRS-XG300, SRS-XB43, SRS-XB33, SRS-XB23, SRS-XE300, SRS-XE200

* Еліңізге немесе аймағыңызға байланысты кейбір үйлесімді құрылғыларды сатып ала алмауыңыз мүмкін.

Динамикті пайдаланудан бұрын, төмендегілерді қамтамасыз етіңіз:

- Функцияға жалғау үшін әрбір динамиктегі алдын ала орнатылған бағдарламалық құралды ең соңғы нұсқаға дейін жаңартыңыз.
(Жаңарту процедурасы туралы мәлімет алу үшін [Алдын ала орнатылған бағдарламалық құралды жаңарту бөлімін](#) қараңыз.)
- Функцияға жалғанатын барлық динамиктер 1 м жерде тұрғанына көз жеткізіңіз.
- Музыка ойнатылып жатса, оны тоқтатыңыз.

1 Динамикті Сауық кешінде жалғау функциясы үшін реттеу үшін «Sony | Music Center» қолданбасын пайдаланыңыз.

«Sony | Music Center» қолданбасы туралы мәлімет алу үшін мына URL мекенжайына кіріңіз:
<https://www.sony.net/smcqa/>

2 BLUETOOTH құрылғысында ойнатуды бастап, дыбыс деңгейін орташа мәнге реттеңіз.

Сол музыка барлық динамиктерден ойнатылады.
BLUETOOTH құрылғысында немесе құрылғыға (бірінші ретінде орнатылған динамик) жалғанған динамикте дыбыс деңгейін реттеген кезде, барлық динамиктердің дыбыс деңгейлері автоматты түрде реттеледі. Басқа динамиктердің (екінші не одан кейін динамик жинағы) әрбірінде де дыбыс деңгейін реттей аласыз.

Жалғанған BLUETOOTH құрылғысын не динамикті ауыстыру немесе Сауық кешінде жалғау функциясын тоқтату үшін

Ең алдымен музыканы тоқтатыңыз.

Тұспал

- Динамиктің жарықтандыру режимі бірінші динамик ретінде реттелген динамиктің түріне байланысты өзгереді.
- Сауық кешінде жалғау функциясын қолданған кезде, кодек автоматты түрде SBC кодекіне ауысады.

Ескерту

- Сауық кешінде жалғау функциясы қолданылып жатқанда, динамик аудио кабельмен AUDIO IN ұясына жалғанған құрылғыда ойнатылып жатқан музыка шығара алмайды.
- Динамик AUDIO IN режимінде тұрғанда, оны «Sony | Music Center» қолданбасымен де Сауық кешінде жалғау функциясы үшін реттеуге болады. Дегенмен реттеп болғаннан кейін, динамик автоматты түрде BLUETOOTH режиміне қойылады.
- AUDIO IN ұясына тасымалы аудио құрылғы немесе соған ұқсас басқа құрылғы жалғанған кезде, динамик автоматты түрде AUDIO IN режиміне қойылып, Сауық кешінде жалғау функциясы өшіріледі.
- Сауық кешінде жалғау функциясымен фильм қараған кезде, бейне мен аудио арасында кешігу болуы мүмкін.

Қатысты тақырып

- [«Sony | Music Center» қолданбасын орнату](#)
- [Алдын ала орнатылған бағдарламалық құралды жаңарту](#)

Компьютерде бейне қоңырау шалу

Компьютердегі бейне қоңырау кезінде телефонмен сымсыз режимде сөйлесу үшін динамикті қолдануға болады.

1 Динамикті компьютерге BLUETOOTH байланысы арқылы жалғаңыз.

2 Компьютерде бейне қоңырау қолданбасын іске қосыңыз.

3 Бейне қоңырау қолданбасының параметрлерін ^{*1} қараңыз.

- Компьютерде бейне қоңыраулар үшін музыка ойнатуға арналған профильді емес (A2DP), телефонмен сөйлесуге арналған (HFP байланысы) BLUETOOTH профилін таңдаңыз. Музыка ойнатуға арналған (A2DP байланысы) BLUETOOTH профилі таңдалып тұрған кезде, телефонмен сөйлесу қолжетімді болмауы мүмкін.
- Динамик параметрлері үшін [Headset earphone (SRS-XG300 Hands-Free)]^{*2}, телефонмен сөйлесуге арналған BLUETOOTH профилін таңдаңыз (HFP байланысы). ([Speakers (SRS-XG300 Stereo)]^{*2} — музыка ойнатуға арналған BLUETOOTH профилі.)
- Микрофон параметрлері үшін [Headset microphone (SRS-XG300 Hands-Free)]^{*2}, телефонмен сөйлесуге арналған BLUETOOTH профилін таңдаңыз (HFP байланысы).
- Бейне қоңырау қолданбасына байланысты [Headset earphone (SRS-XG300 Hands-Free)]^{*2} немесе [Headset microphone (SRS-XG300 Hands-Free)]^{*2}, телефонмен сөйлесуге арналған BLUETOOTH профилін (HFP байланысы) немесе [Speakers (SRS-XG300 Stereo)]^{*2}, музыканы ойнатуға арналған BLUETOOTH профилін (A2DP байланысы) таңдау динамик немесе микрофон параметрлерінде қолжетімді болмауы және тек [SRS-XG300] көрсетілуі мүмкін. Мұндай жағдайда [SRS-XG300] таңдаңыз.
- Жиі қойылатын сұрақтар мен олардың жауаптарын көру үшін тұтынушыларды қолдау сайтына кіріңіз.

^{*1} Бейне қоңырау қолданбасына байланысты бұл функция қолжетімді болмауы мүмкін.

^{*2} Белгілер компьютеріңізге немесе бейне қоңырау қолданбасына байланысты әр түрлі болуы мүмкін.

Тұспал

- Бейне қоңырау қолданбасының параметрлерін көру немесе [Headset earphone (SRS-XG300 Hands-Free)] немесе [Headset microphone (SRS-XG300 Hands-Free)], телефонмен сөйлесуге арналған BLUETOOTH профилін (HFP байланысы) таңдау мүмкін болмаған кезде, компьютер параметрлерінде [Headset earphone (SRS-XG300 Hands-Free)] немесе [Headset microphone (SRS-XG300 Hands-Free)] таңдап, одан кейін байланыс орнатыңыз. Мәлімет алу үшін төмендегі тақырыптарды қараңыз.
 - [BLUETOOTH байланысы арқылы компьютерге жалғау \(Windows®\)](#)
 - [BLUETOOTH байланысы арқылы компьютерге жалғау \(Mac\)](#)
- Mac компьютерінде бейне қоңыраулар үшін музыка ойнатуға арналған профиль де (A2DP), телефонмен сөйлесуге арналған BLUETOOTH профилі де (HFP байланысы) қолданылады, сондықтан профильді таңдау қажет емес.

Ескерту

- Динамик Mac компьютерге және смартфонға көп нүктелі байланыс арқылы жалғанып тұрған кезде, бейне қоңырау қолданбасы дұрыс жұмыс істемеуі мүмкін. Мұндай жағдайда динамик пен смартфон арасындағы BLUETOOTH байланысын ажыратыңыз.

Қатысты тақырып

- [BLUETOOTH байланысы арқылы компьютерге жалғау \(Windows®\)](#)
- [BLUETOOTH байланысы арқылы компьютерге жалғау \(Mac\)](#)
- [Динамикті бір уақытта 2 BLUETOOTH құрылғысына жалғау \(көп нүктелі байланыс\)](#)
- [BLUETOOTH байланысын ажырату \(пайдаланғаннан кейін\)](#)
- [Мәселені шешу үшін қандай әрекеттерді қолдануға болады?](#)

Қоңырау қабылдау

HFP (Hands-free Profile) BLUETOOTH профилін қолдайтын смартфонда немесе мобильді телефонда BLUETOOTH байланысы арқылы хендс-фри режимінде қоңырау шалуға не қабылдауға болады.

- Смартфон немесе мобильді телефон HFP профилін де, HSP профилін де қолдаса, оны HFP профилін қолданатын етіп орнатыңыз.
- Смартфонға немесе мобильді телефонға қарай әр түрлі әрекеттерді орындау қажет болуы мүмкін. Смартфонмен немесе мобильді телефонмен бірге берілген пайдалану нұсқауларын қараңыз.

Қоңырау үндері туралы мәлімет

Кіріс қоңырау түскен кезде, ойнату кідіріліп, динамиктен қоңырау үні естіледі.

Смартфонға немесе мобильді телефонға қарай қоңырау үні төмендегідей әр түрлі болады.

- Динамикте орнатылған қоңырау үні
- Смартфонда немесе мобильді телефонда орнатылған қоңырау үні
- Смартфонда немесе мобильді телефонда BLUETOOTH байланысы үшін ғана орнатылған қоңырау үні

1 Динамикті смартфонға немесе мобильді телефонға жалғаңыз.

BLUETOOTH байланысы орнатылған кезде, динамиктен (BLUETOOTH connected (BLUETOOTH жалғанды)) дауыстық нұсқауы естіліп,  (BLUETOOTH) индикаторының күйі жыпылықтап тұрудан жанып тұру күйіне ауысады.

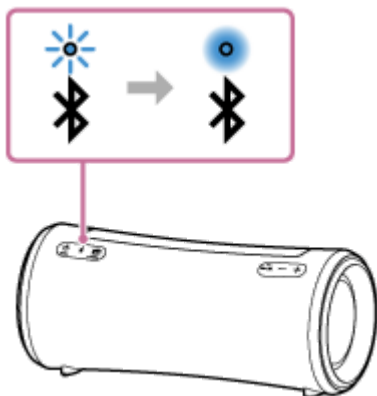

Сtereo режимде жұптастыру функциясын немесе Сауық кешінде жалғау функциясын қолданған кезде

 (BLUETOOTH) индикаторы көгілдір түспен жыпылықтап тұрған динамикке жалғаңыз. Хендс-фри қоңырауы барысында төмендегі қадамдар мен әрекеттерде смартфонға немесе мобильді телефонға жалғанып тұрған динамикті қолданыңыз.

2 Қоңырау қабылданған кезде, (ойнату) / (қоңырау) түймесін басыңыз.

Динамиктің микрофонына сөйлеңіз ().

Кіріс қоңырау түскен кезде, ойнату кідіріліп, динамиктен қоңырау үні естіледі.

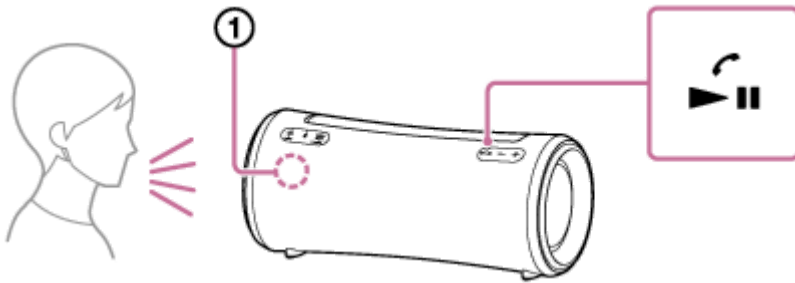

Динамиктен қоңырау үні естілмесе

Динамик HFP профилін қолдайтын смартфонға немесе мобильді телефонға жалғанбаған болуы мүмкін. Смартфондағы немесе мобильді телефондағы байланыс күйін тексеріңіз.

3 Телефон шырылдап жатқан кезде немесе телефонмен сөйлесіп жатқанда, динамиктегі –/+ (дыбыс деңгейі) түймелерімен немесе смартфоннан не мобильді телефоннан дыбыс деңгейін реттеңіз.

Динамикте –/+ (дыбыс деңгейі) түймелерін басқан кезде немесе смартфонда не мобильді телефонда дыбыс деңгейін реттеген кезде,  (қуат) индикаторы бір рет не 3 рет жыпылықтайды.

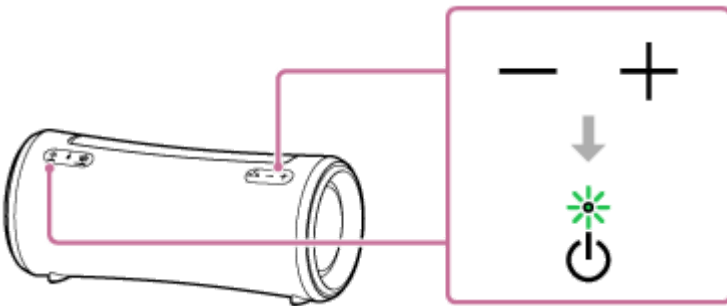

4 Қоңырауды аяқтау үшін (ойнату)/ (қоңырау) түймесін басыңыз.

Қоңырау шалудан бұрын музыка тыңдап отырған болсаңыз, қоңырау аяқталған кезде, ойнату жалғасады. Қоңырауды смартфоннан немесе мобильді телефоннан аяқтасаңыз, қоңырау шалудан бұрын музыка тыңдап отырған болсаңыз, бұл жағдайда да ойнату жалғасады.

Тұспал

- Кейбір смартфондарда немесе мобильді телефондарда қоңырауды қабылдаған кезде телефонға басымдық беріледі. HFP байланысы қолданылған жағдайда смартфонмен немесе мобильді телефонмен қоңырау құрылғысын динамикке ауыстырыңыз.
- Қоңырау шалушы дауысыңызды естімесе немесе әзер естісе, динамикке жақындап, соның микрофонына сөйлеңіз.
- Музыка ойнатудың және қоңыраудың дыбыс деңгейі динамикте бөлек орнатылады.

Ескерту

- Apple iOS құрылғыларында динамик iOS 10.0 не одан кейінгі нұсқалармен үйлесімді. iOS 9.x не одан бұрынғы нұсқалар орнатылған құрылғыларда BLUETOOTH байланысы қолжетімді емес.
- Stereo режимде жұптастыру функциясын немесе Сауық кешінде жалғау функциясын қолданған кезде, телефон қоңырауының дыбысы  (BLUETOOTH) индикаторы көгілдір түспен жанып тұрған динамиктен ғана шығады.
- Смартфонға немесе мобильді телефонға байланысты кіріс қоңырау түскен кезде ойнату кідірілмеуі мүмкін.
- Смартфонды немесе мобильді телефонды динамиктен кемінде 50 см қашықтықта қолданыңыз. Динамик пен смартфон немесе мобильді телефон бір-біріне тым жақын болса, шу пайда болуы мүмкін.

- Динамиктің AUDIO IN ұясына аудио кабель жалғанған болса, BLUETOOTH құрылғысынан жіберілетін музыканы тыңдау мүмкін болмайды. Дегенмен BLUETOOTH байланысы белсенді болғанда, хендс-фри функциясы қолжетімді болады.
- Смартфон немесе мобильді телефон моделіне, операциялық жүйеге немесе орнатылған қолданбаларға қарай хендс-фри режимінде қоңырау шалу не қабылдау жүйесінің кейбір функциялары дұрыс қолданылмауы мүмкін.

Қатысты тақырып

- [BLUETOOTH® құрылғыларымен жұптастыру және оларға жалғау](#)
- [BLUETOOTH байланысын ажырату \(пайдаланғаннан кейін\)](#)
- [Қоңырау шалу](#)

Қоңырау шалу

HFP (Hands-free Profile) BLUETOOTH профилін қолдайтын смартфонда немесе мобильді телефонда BLUETOOTH байланысы арқылы хендс-фри режимінде қоңырау шалуға не қабылдауға болады.

- Смартфон немесе мобильді телефон HFP профилін де, HSP профилін де қолдаса, оны HFP профилін қолданатын етіп орнатыңыз.
- Смартфонға немесе мобильді телефонға қарай әр түрлі әрекеттерді орындау қажет болуы мүмкін. Смартфонмен немесе мобильді телефонмен бірге берілген пайдалану нұсқауларын қараңыз.

1 Динамикті смартфонға немесе мобильді телефонға жалғаңыз.

BLUETOOTH байланысы орнатылған кезде, динамиктен (BLUETOOTH connected (BLUETOOTH жалғанды)) дауыстық нұсқауы естіліп,  (BLUETOOTH) индикаторының күйі жыпылықтап тұрудан жанып тұру күйіне ауысады.

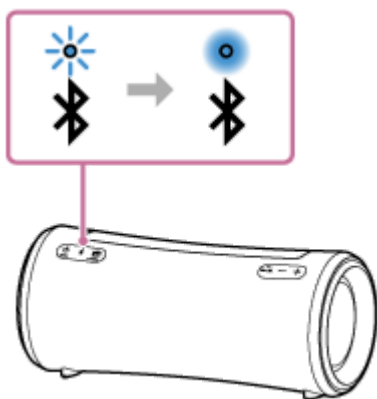

Сtereo режимде жұптастыру функциясын немесе Сауық кешінде жалғау функциясын қолданған кезде

 (BLUETOOTH) индикаторы көгілдір түспен жыпылықтап тұрған динамикке жалғаңыз. Хендс-фри қоңырауы барысында төмендегі қадамдар мен әрекеттерде смартфонға немесе мобильді телефонға жалғанып тұрған динамикті қолданыңыз.

2 Қоңырау шалу үшін смартфонды немесе мобильді телефонды қолданыңыз.

Қоңырау шалған кезде, ойнату кідіріліп, динамиктен теру үні естіледі.

Қоңырауды қабылдайтын тарап тұтқаны көтерген кезде, динамиктің микрофонына (①) сөйлеңіз.

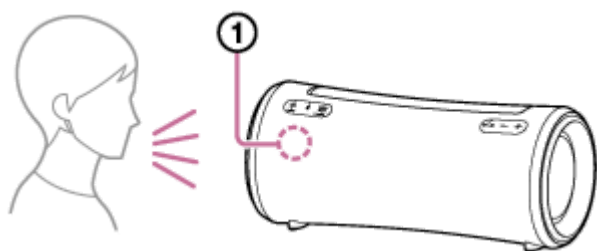

Динамиктен теру үні естілмесе

- Динамик HFP профилін қолдайтын смартфонға немесе мобильді телефонға жалғанбаған болуы мүмкін. Смартфондағы немесе мобильді телефондағы байланыс күйін тексеріңіз.

- ► (ойнату)/ (қоңырау) түймесін шамамен 2 секунд басып тұру арқылы қоңырау шалу құрылғысын динамикке ауыстырыңыз.

3 Телефон шырылдап жатқан кезде немесе телефонмен сөйлесіп жатқанда, динамиктегі –/+ (дыбыс деңгейі) түймелерімен немесе смартфоннан не мобильді телефоннан дыбыс деңгейін реттеңіз.

Динамикте –/+ (дыбыс деңгейі) түймелерін басқан кезде немесе смартфонда не мобильді телефонда дыбыс деңгейін реттеген кезде, (қуат) индикаторы бір рет не 3 рет жыпылықтайды.

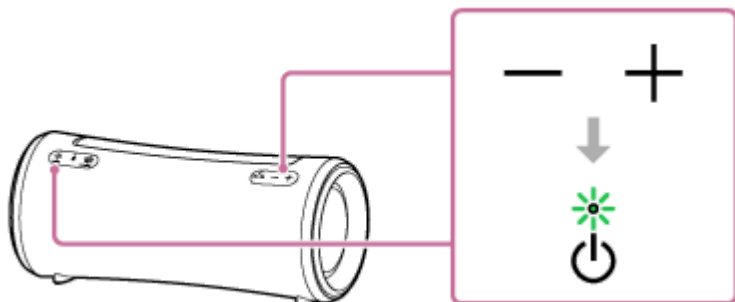

4 Қоңырауды аяқтау үшін ► (ойнату)/ (қоңырау) түймесін басыңыз.

Қоңырау шалудан бұрын музыка тыңдап отырған болсаңыз, қоңырау аяқталған кезде, ойнату жалғасады. Қоңырауды смартфоннан немесе мобильді телефоннан аяқтасаңыз, қоңырау шалудан бұрын музыка тыңдап отырған болсаңыз, бұл жағдайда да ойнату жалғасады.

Тұспал

- Қоңырау шалушы дауысыңызды естімесе немесе өзгер естісе, динамикке жақындап, соның микрофонына сөйлеңіз.
- Музыка ойнатудың және қоңыраудың дыбыс деңгейі динамикте бөлек орнатылады.

Ескерту

- Apple iOS құрылғыларында динамик iOS 10.0 не одан кейінгі нұсқалармен үйлесімді. iOS 9.x не одан бұрынғы нұсқалар орнатылған құрылғыларда BLUETOOTH байланысы қолжетімді емес.
- Stereo режимде жұптастыру функциясын немесе Сауық кешінде жалғау функциясын қолданған кезде, телефон қоңырауының дыбысы (BLUETOOTH) индикаторы көгілдір түспен жанып тұрған динамиктен ғана шығады.
- Смартфонға немесе мобильді телефонға байланысты қоңырау шалған кезде ойнату кідірілмеуі мүмкін.
- Смартфонды немесе мобильді телефонды динамиктен кемінде 50 см қашықтықта қолданыңыз. Динамик пен смартфон немесе мобильді телефон бір-біріне тым жақын болса, шу пайда болуы мүмкін.
- Динамиктің AUDIO IN ұясына аудио кабель жалғанған болса, BLUETOOTH құрылғысынан жіберілетін музыканы тыңдау мүмкін болмайды. Дегенмен BLUETOOTH байланысы белсенді болғанда, хендс-фри функциясы қолжетімді болады.

Қатысты тақырып

- BLUETOOTH® құрылғыларымен жұптастыру және оларға жалғау
- BLUETOOTH байланысын ажырату (пайдаланғаннан кейін)
- Қоңырау қабылдау

Сымсыз динамик
SRS-XG300

«Sony | Music Center» қолданбасының функциялары

«Sony | Music Center» — «Sony | Music Center» қолданбасымен үйлесімді Sony аудио құрылғыларын смартфоннан, т.б. басқаруға арналған қолданба.

«Sony | Music Center» қолданбасы туралы мәлімет алу үшін мына URL мекенжайына кіріңіз:

<https://www.sony.net/smcqa/>

«Sony | Music Center» қолданбасымен динамикте орындауға болатын әрекеттер

- Сауық кешінде жалғау функциясын реттеу
- Stereo режимде жұптастыру функциясын реттеу, оң (оң жақ) және сол (сол жақ) аудио арналардың орындарын ауыстыру
- Дыбыс сапасын және эквалайзерді реттеу
- Кірістірілген батарея зарядын көрсету
- Қуатты басқару опциясы параметрлері (STAMINA, Battery Care режимі, Автоматты күту режимі функциясы, Bluetooth күту режимі функциясы, Батарея заряды (дауыс) және Қуатты қосу/өшіру дыбысы)
- Жарықтандыру (Жарықтандыру) параметрі (Lighting Mode параметрін ауыстыру)
- Аудио сигнал көзін ойнату үшін BLUETOOTH байланысы арқылы жалғанған құрылғы және AUDIO IN ұясына жалғанған құрылғы арасында ауыстыру
- Bluetooth байланысының сапасы параметрін ауыстыру (Дыбыс сапасына басымдық беру/Тұрақты байланысқа басымдық беру)
- Көп нүктелі байланысты (2 BLUETOOTH құрылғысына бір уақытта жалғану) басқару
- Динамиктің бағдарламалық құралына арналған жаңартуды немесе бағдарламалық құрал нұсқасын көру
- BLUETOOTH құрылғыларына байланыс орнату және орнатылған байланыстарды ажырату әрекеттері

және т.б.

Ескерту

- «Sony | Music Center» қолданбасымен басқаруға болатын әрекеттер жалғанған құрылғыға байланысты әр түрлі болады. Қолданбаның сипаттамалары мен дизайны ескертусіз өзгертілуі мүмкін.
- Apple iOS құрылғыларында динамик iOS 10.0 не одан кейінгі нұсқалармен үйлесімді. iOS 9.x не одан бұрынғы нұсқалар орнатылған құрылғыларда BLUETOOTH байланысы қолжетімді емес.
- «Sony | Music Center» қолданбасының ең соңғы нұсқасын қолданып отырғаныңызға көз жеткізіңіз. Динамик пен BLUETOOTH құрылғысын BLUETOOTH байланысы арқылы бір-біріне жалғай алмасаңыз немесе дыбыстың шығарылмауы сияқты мәселе пайда болса, «Sony | Music Center» қолданбасын жойып, BLUETOOTH байланысы арқылы қайта жалғап көріңіз. «Sony | Music Center» қолданбасы туралы мәлімет алу үшін Google Play (Play Store) немесе App Store дүкеніне кіріңіз.
- «Sony | Music Center» және «Music Center for PC» екі бөлек қолданба екенін ескеріңіз.

Қатысты тақырып

- «Sony | Music Center» қолданбасын орнату
- Динамикті зарядтау
- Динамиктің жарығын қосу/өшіру (Жарықтандыру функциясы)
- Динамикті бір уақытта 2 BLUETOOTH құрылғысына жалғау (көп нүктелі байланыс)
- BLUETOOTH байланысы арқылы музыка ойнату сапасын таңдау (кодек)
- Музыканы 2 динамикпен сымсыз тыңдау (Сtereo режимде жұптастыру функциясы)
- Бірнеше динамикпен сымсыз ойнатылған музыканы тыңдау (Сауық кешінде жалғау функциясы)
- Алдын ала орнатылған бағдарламалық құралды жаңарту

Сымсыз динамик
SRS-XG300

«Sony | Music Center» қолданбасын орнату

Google Play (Play Store) немесе App Store дүкенінен «Sony | Music Center» қолданбасын смартфонға, т.б. орнатыңыз. Apple iOS құрылғыларында «Sony | Music Center» қолданбасын iOS 11.0 не одан кейінгі нұсқасы орнатылған құрылғыларға орнатуға болады. iOS 10.x не одан бұрынғы нұсқалар орнатылған құрылғыларға орнату мүмкін емес.

- 1 «Sony | Music Center» қолданбасын Google Play (Play Store) немесе App Store дүкенінен жүктеп алып, орнатыңыз.



- 2 Орнату аяқталған кезде, «Sony | Music Center» қолданбасын іске қосыңыз.

Ескерту

- «Sony | Music Center» және «Music Center for PC» екі бөлек қолданба екенін ескеріңіз.
- «Sony | Music Center» қолданбасының ең соңғы нұсқасын қолданып отырғаныңызға көз жеткізіңіз. Динамик пен BLUETOOTH құрылғысын BLUETOOTH байланысы арқылы бір-біріне жалғай алмасаңыз немесе дыбыстың шығарылмауы сияқты мәселе пайда болса, «Sony | Music Center» қолданбасын жойып, BLUETOOTH байланысы арқылы қайта жалғап көріңіз. «Sony | Music Center» қолданбасы туралы мәлімет алу үшін Google Play (Play Store) немесе App Store дүкеніне кіріңіз.

Қатысты тақырып

- [«Sony | Music Center» қолданбасының функциялары](#)

Сымсыз динамик
SRS-XG300

«Fiestable» қолданбасының функциялары

«Fiestable» — «Fiestable» қолданбасымен үйлесімді Sony аудио құрылғыларын смартфондардан, т.б. басқаруға арналған қолданба.

Қолжетімді басқару элементтері

- DJ Control
Ойнатылып жатқан музыкаға диджей сияқты дыбыс әсерлерін (Isolator, т.б.) қосуға болады.

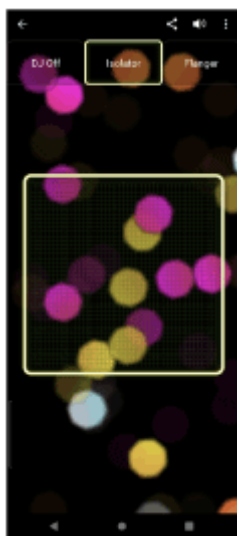

- Illumination
Жарықтандыру функциясын реттеуге болады.

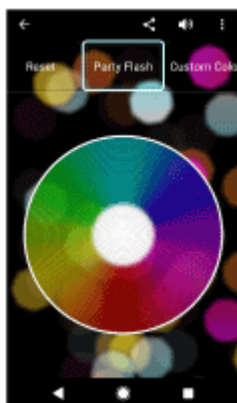

- Motion Control
Смартфон сілкіу арқылы дыбыстық әрекеттерді орындауға болады.

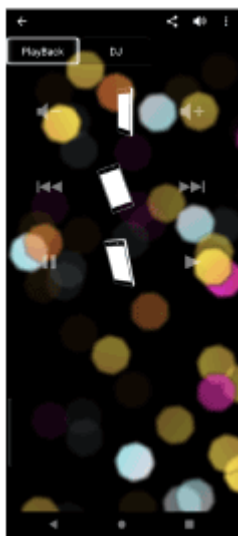

- **Voice Control**
Смартфон/iPhone микрофонына алдын ала орнатылған дауыстық пәрмендерді айту арқылы динамикті басқаруға болады.
- **Party Light**
Бірнеше смартфон/iPhone экранының жарықтануын осы динамиктің жарықтануымен синхрондауға болады.
- **Party Playlist**
Сіз және қонақтарыңыз бірнеше BLUETOOTH құрылғысынан ойнату тізіміне таңдаулы әндеріңізді қоса аласыздар.

Тұспал

- «Fiestable» қолданбасымен басқаруға болатын әрекеттер жалғанған құрылғыға байланысты әр түрлі болады. Қолданбаның сипаттамасы мен дизайны ескертусіз өзгертілуі мүмкін.

Ескерту

- Apple iOS құрылғыларында динамик iOS 10.0 не одан кейінгі нұсқалармен үйлесімді. iOS 9.x не одан бұрынғы нұсқалар орнатылған құрылғыларда BLUETOOTH байланысы қолжетімді емес.

Сымсыз динамик
SRS-XG300

«Fiestable» қолданбасын орнату

Google Play (Play Store) немесе App Store дүкенінен «Fiestable» қолданбасын смартфонға, т.б. орнатыңыз. Apple iOS құрылғыларында «Sony | Music Center» қолданбасын iOS 11.0 не одан кейінгі нұсқасы орнатылған құрылғыларға орнатуға болады. iOS 10.x не одан бұрынғы нұсқалар орнатылған құрылғыларға орнату мүмкін емес.

- 1 «Fiestable» қолданбасын Google Play (Play Store) немесе App Store дүкенінен жүктеп алып, орнатыңыз.



- 2 Орнату аяқталған кезде, «Sony | Music Center» экранынан «Fiestable» қолданбасын іске қосыңыз.



Ескерту

- «Fiestable» қолданбасының ең соңғы нұсқасын қолданып отырғаныңызға көз жеткізіңіз.

Қатысты тақырып

- [«Fiestable» қолданбасының функциялары](#)

Дауыстық көмек функциясын пайдалану (Google™ қолданбасы)

Android смартфонды алдын ала орнатылып тұратын Google қолданбасының мүмкіндігін қолдану арқылы динамиктің микрофонына сөйлеп, Android смартфонды басқара аласыз.

Төменде Google қолданбасын қолдану жолы түсіндірілген.

1 [Assist & Voice input] ішінде [Assist App] ретінде Google қолданбасын таңдаңыз.

Android смартфонды [Settings] - [Apps & notifications] - [Advanced] - [Default apps] - [Assist & Voice input] тармағын таңдап, [Assist App] ретінде Google қолданбасын таңдаңыз.

Жоғарыдағы процедура мысал ретінде берілген. Толық мәлімет алу үшін Android смартфондымен бірге берілген пайдалану нұсқауларын қараңыз.

Google қолданбасы туралы мәлімет алу үшін Android смартфондының пайдалану нұсқауларын не қолдау сайты немесе Google Play (Play Store) сайты қараңыз.

Ескерту

- Қолданбаның ең соңғы нұсқасы қажет болуы мүмкін.
- Android смартфондының сипаттамаларына байланысты Google қолданбасын динамиктен іске қоса алмауыңыз мүмкін.

2 Динамикті Android смартфондына BLUETOOTH байланысы арқылы жалғаңыз.

3 Динамик Android смартфондына BLUETOOTH байланысы арқылы жалғанып тұрғанда және Android смартфонды күту режимінде тұрғанда не музыка ойнатып жатқанда, ►|| (ойнату)/ ↻ (қоңырау) түймесін шамамен 2 секунд басып тұрыңыз.

Google қолданбасы іске қосылып, сізге іске қосылу дыбысы естіледі.

4 Динамиктің микрофоны арқылы Google қолданбасына сұрау жолдаңыз.

Google қолданбасымен жұмыс істейтін қолданбалар сияқты Google қолданбасына қатысты мәліметтерді алу үшін Android смартфондымен бірге берілген пайдалану нұсқауларын қараңыз.

Ескерту

- Android смартфондының [OK Google] параметрі қосылған болса да, динамик микрофоны арқылы «OK Google» деп айтқан кезде, Google қолданбасы іске қосылмайды.

Дауыстық көмек функциясын пайдалану (Siri)

iPhone құрылғысында алдын ала орнатылып тұратын Siri функциясын қолдану арқылы динамиктің микрофонына сөйлеп, iPhone құрылғысын басқара аласыз.

Төменде Siri функциясын қолдану жолы көрсетілген.

1 Siri функциясын қосыңыз.

iPhone құрылғысында [Settings] - [Siri & Search] тармағын таңдап, [Listen for “Hey Siri”] опциясын қосыңыз. Жоғарыдағы процедура мысал ретінде берілген. Толық мәлімет алу үшін iPhone құрылғысымен бірге берілген пайдалану нұсқауларын қараңыз.

Siri туралы мәлімет алу үшін iPhone құрылғысының пайдалану нұсқауларын не қолдау сайты қараңыз.

2 Динамикті iPhone құрылғысына BLUETOOTH байланысы арқылы жалғаңыз.

3 Динамик iPhone құрылғысына BLUETOOTH байланысы арқылы жалғанып тұрғанда және iPhone құрылғысы күту режимінде тұрғанда не музыка ойнатып жатқанда, ►|| (ойнату)/ 🔊 (қоңырау) түймесін шамамен 2 секунд басып тұрыңыз.

Siri іске қосылып, сізге іске қосылу дыбысы естіледі.

4 Динамиктің микрофоны арқылы Siri функциясына сұрау жолдаңыз.

Siri функциясымен жұмыс істейтін қолданбалар сияқты Siri функциясына қатысты мәліметтерді алу үшін iPhone құрылғысымен бірге берілген пайдалану нұсқауларын қараңыз.

Ескерту

- Apple iOS құрылғыларында динамик iOS 10.0 не одан кейінгі нұсқалармен үйлесімді. iOS 9.x не одан бұрынғы нұсқалар орнатылған құрылғыларда BLUETOOTH байланысы қолжетімді емес.
- iPhone құрылғысының [Listen for “Hey Siri”] параметрі қосылған болса да, динамик микрофоны арқылы «Hey Siri» деп айтқан кезде, Siri іске қосылмайды.

Индикаторлар туралы мәлімет

CHARGE индикаторы (сарғылт)

Өшеді	Динамик зарядталып болды.
Жанады	Динамик зарядталуда.
Баяу жыпылықтайды	Кірістірілген батареяның заряды 20% не одан аз, оны зарядтау қажет.
3 рет жыпылықтап, өшеді	Динамикті қосқан кезде CHARGE индикаторы 3 рет жыпылықтап, өссе, демек кірістірілген батарея заряды таусылған және оны зарядтау қажет.

Ескерту

- Динамик қосылып тұрғанда, ол бірге берілген айнымалы ток адаптерімен АТ розеткасына жалғанып тұрса, кірістірілген батарея зарядталып отырады.
Дегенмен динамиктің қолданылуына байланысты зарядталу аяқталуы үшін ұзақ уақыт кетуі мүмкін. Батареяны зарядтаудан бұрын динамикті өшіріп қойған жөн.
- Қоршаған орта температурасы аса төмен не жоғары болса, қауіпсіздікті қамтамасыз ету үшін динамик кірістірілген батареяны зарядтауды тоқтатады. Зарядтау ұзақ уақыт жасалса да, ол зарядталуын тоқтатуы мүмкін. Мұндай жағдай орын алса, температураны 5–35 °C аралығындағы жұмыс температурасына дейін көтеріп не төмендетіп, айнымалы ток адаптерін ағытып, қайта жалғаңыз да, динамик кірістірілген батареяны қайта зарядтағанша күтіңіз.

⏻ (қуат) индикаторы

Өшеді	Динамик өшеді.
Жанады (жасыл)	Динамик қосылады.
Жанады (сарғылт)	Динамик өшеді. Динамик BLUETOOTH күту режиміне орнатылады.
Жыпылықтайды (жасыл немесе сарғылт)	<ul style="list-style-type: none"> -/+ (дыбыс деңгейі) түймелері басылған сайын индикатор жасыл түспен бір рет жыпылықтайды. -/+ (дыбыс деңгейі) түймелерін қолданған кезде, дыбыс деңгейі ең төмен (0) не ең жоғары (музыка ойнату үшін 50/телефон қоңыраулары үшін 15) деңгейге орнатылған жағдайда, индикатор жасыл түспен 3 рет жыпылықтайды. ▶ (ойнату)/ 📶 (қоңырау) түймесі мен - (дыбыс деңгейі) түймесі бірге шамамен 5 секунд басылып тұрса және Автоматты күту режимі функциясы өшіп тұрса, индикатор сарғылт түспен 3 рет жыпылықтайды. ▶ (ойнату)/ 📶 (қоңырау) түймесі мен - (дыбыс деңгейі) түймесі бірге шамамен 5 секунд басылып тұрса және Автоматты күту режимі функциясы қосылып тұрса, индикатор сарғылт түспен екі рет жыпылықтайды.

	<ul style="list-style-type: none"> ● ► (ойнату)/ 🔄 (қоңырау) түймесі мен 📶 (BLUETOOTH) түймесі бірге шамамен 2 секунд басылып тұрса және BLUETOOTH байланыс сапасы үшін «Тұрақты байланысқа басымдық беру» таңдаулы параметрі таңдалған болса, индикатор жасыл түспен 3 рет жыпылықтайды. ● ► (ойнату)/ 🔄 (қоңырау) түймесі мен 📶 (BLUETOOTH) түймесі бірге шамамен 2 секунд басылып тұрса және BLUETOOTH байланыс сапасы үшін «Дыбыс сапасына басымдық беру» таңдаулы параметрі таңдалған болса, индикатор жасыл түспен екі рет жыпылықтайды. ● Бағдарламалық құралды жаңарту процесі ілгерілей түскенде, жасыл 🔌 (қуат) индикаторының күйі ауысады (5 рет жыпылықтаудан 4 рет жыпылықтауға, бір рет жыпылықтауға және одан кейін сөніп тұратын күйге*). ● Бағдарламалық құралды жаңартудан кейін динамик алғаш рет қосылған кезде, жаңарту аяқталғанын хабарлау үшін индикатор жасыл түспен 3 рет жыпылықтайды және 📶 (BLUETOOTH) индикаторы көгілдір түспен жыпылықтайды.
Екі рет жыпылықтайды (сарғылт)	Батареяны зарядтау кезінде қате анықталды. Зарядтауды дереу тоқтатып, біраз уақыт күтіңіз, одан кейін кірістірілген батареяны қайта зарядтаңыз. Толық мәлімет алу үшін Зарядтауға қатысты ескертулер бөлімінен қараңыз.
Үш рет жыпылықтайды (сарғылт)	Жарамсыз түйме әрекеті немесе BLUETOOTH байланысының ажырауы сияқты әдеттен тыс жағдай анықталды (электр тізбегінің қатесі). Динамикті қайта қосу үшін Динамикті қайта қосу бөліміде сипатталған қадамдарды орындаңыз.
Төрт рет жыпылықтайды (сарғылт)	<ul style="list-style-type: none"> ● «Sony Music Center» қолданбасы бағдарламалық құралды жаңартуды тоқтатты. ● Бағдарламалық құралды жаңарту нәтижесіз болды.

* Жағдайларда байланысты барлық жыпылықтау үлгілерін көре алмауыңыз мүмкін.

📶 (BLUETOOTH) индикаторы (көгілдір)

Жанады	Динамик BLUETOOTH құрылғысына жалғанып тұр.
Жыпылықтайды	<ul style="list-style-type: none"> ● «Sony Music Center» қолданбасы бағдарламалық құралды жаңартуды тоқтатты. ● Бағдарламалық құралды жаңарту нәтижесіз болды. ● Бағдарламалық құралды жаңартудан кейін динамик алғаш рет қосылған кезде, жаңарту аяқталғанын хабарлау үшін индикатор 3 рет жыпылықтайды және 🔌 (қуат) индикаторы жасыл түспен жыпылықтайды.
Екі рет жыпылықтайды	Динамик жұптастыру режиміне кіреді.

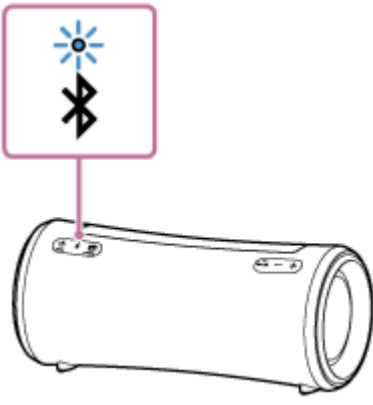
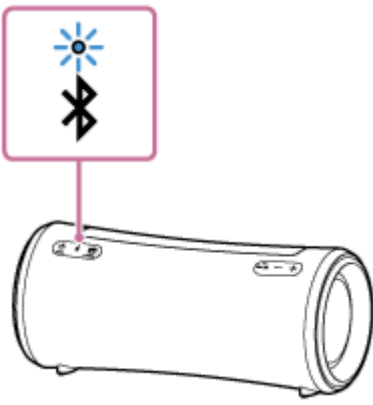
	
<p>Баяу жыпылықтайды</p>	<p>Динамик BLUETOOTH құрылғысына жалғануды күтіп тұр.</p> 

MEGA BASS индикаторы (ақ)

Жанады	Дыбыс әсері MEGA BASS режиміне орнатылған.
Өшеді	Дыбыс әсері MEGA BASS режимінен басқа режимге орнатылған.

STAMINA индикаторы (ақ)

Жанады	Дыбыс әсері STAMINA режиміне орнатылған.
Өшеді	Дыбыс әсері STAMINA режимінен басқа режимге орнатылған.

Қатысты тақырып

- [Бөлшектері мен басқару элементтері](#)
- [«Sony | Music Center» қолданбасының функциялары](#)

Алдын ала орнатылған бағдарламалық құралды жаңарту

Бағдарламалық құралдың жаңа нұсқасы шығарылған кезде, динамиктің алдын ала орнатылған бағдарламалық құралын төмендегі әдістермен жаңартуға болады.

Бағдарламалық құралды жаңартқан кезде, жаңа мүмкіндіктер қосылып, қолдану ыңғайлығы мен тұрақтылығы артады.

1 Динамикті бірге берілген айнымалы ток адаптерімен АТ розеткасына жалғаңыз.

Кірістірілген батареяны қолданып отырғанда, бағдарламалық құралды жаңарту мүмкін емес.

2 Динамикті қосыңыз.

⏻ (қуат) индикаторы жасыл түспен жанады.

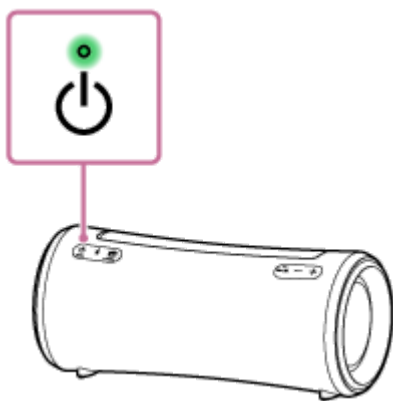

3 Қолданбаны іске қосу үшін смартфонда, т.б. [Music Center] белгішесін түртіңіз.



Music Center

4 [SRS-XG300] құрылғысын түртіңіз.

Бағдарламалық құралдың жаңа нұсқасы шығарылған кезде, «Sony | Music Center» экранында жаңарту туралы хабарландыру көрсетіледі.

5 Жаңарту үшін экрандағы нұсқауларды орындаңыз.

Бағдарламалық құралды жаңарту процесі ілгерілей түскенде, жасыл ⏻ (қуат) индикаторының күйі ауысады (5 рет жыпылықтаудан 4 рет жыпылықтауға, бір рет жыпылықтауға және одан кейін сөніп тұратын күйге).

Жағдайларда байланысты барлық жыпылықтау үлгілерін көре алмауыңыз мүмкін.

Бағдарламалық құралды жаңартудан кейін динамик алғаш рет қосылған кезде, жаңарту аяқталғанын хабарлау үшін ⏻ (қуат) және 🔊 (BLUETOOTH) индикаторлары 3 рет жыпылықтайды.

6 Динамиктің бағдарламалық құрал нұсқасын растау.

«Sony | Music Center» қолданбасында [SRS-XG300] – [Settings] – [System] тармағын түртіңіз.
«SRS-XG300» астында көрсетілген «XXXX» бағдарламалық құрал нұсқасын білдіреді.

Тұспал

- Бағдарламалық құралды жаңарту нәтижесіз болғанда, динамикті өшіріп, одан кейін қайта қосыңыз. Динамик қате күйінен қалпына келеді.

Ескерту

- Бағдарламалық құралды жаңарту нәтижесіз болса, қайта зарядталатын кірістірілген батареяны 40% не одан көп деңгейге дейін зарядтаңыз.

Қатысты тақырып

- [Динамикті зарядтау](#)
- [Индикаторлар туралы мәлімет](#)

5-039-105-81(1) Copyright 2022 Sony Corporation

Сақтық шаралары

Қауіпсіздік туралы

- Динамикпен бірге берілген Анықтама нұсқаулығы нұсқаулығын қараңыз.
- Модель атауы сияқты маңызды ақпарат мына жерлерде орналасқан:
 - Динамиктің артқы жағындағы қақпақтың ішкі бетінде
 - Айнымалы ток адаптерінің бетінде

Айнымалы ток адаптері туралы мәлімет

- Айнымалы ток адаптерін ағытқан кезде, сымынан емес, адаптер бөлігінен ұстаңыз.
- Бірге берілген айнымалы ток адаптері тек осы динамикке арналған. Оны кез келген басқа құрылғылармен бірге қолдануға болмайды.

Орналастыруға қатысты

- Істен шығу қаупінің алдын алу үшін, осы динамикті төмендегі жерлерге қоймауға немесе сол жерлерде қалдырмауға тырысыңыз.
 - Күн немесе жарықтандыру жабдығынан жарық түсетін жер, жылу көзінің жаны немесе сауна сияқты температурасы көтерілетін жер
 - Терезелері жабық көліктің іші (әсіресе жазғы уақытта)
 - Шамадан артық шаң болатын жер
 - Қатты дірілдеуі мүмкін жер
- Осы динамикті тегіс, түзу жерге қойыңыз. Қиғаш жерге қойылған кезде, динамик өзінің дірілдеуі салдарынан түсіп кетіп, жарақатқа, ақауға немесе өнімділіктің төмендеуіне себеп болуы мүмкін.
- Осы динамик қойылған жерден сол жердегі жағдайларға байланысты түсіп кетуі мүмкін. Динамик жанында кез келген бағалы заттарды қалдырмаңыз.
- Бұл динамиктің магниттік оқшаулауы жоқ. Магниттік өріс әсер етуі мүмкін заттарды (жазылған таспалар, сағаттар, магниттік таспасы бар төлем немесе несие карталары, т.б.) динамиктен аулақ ұстаңыз. Динамикті алып жүргенде де осы жайттарды ескеріңіз.

Жиналмалы тұтқа туралы мәлімет

- Осы динамиктегі жиналмалы тұтқа — сырғыма тұтқа. Тұтқа дұрыс қолданылмаса, жазатайым оқиғалар, жарақат немесе ақаулық орын алуы мүмкін. Тұтқаны қолданған кезде, төмендегілерді ескеріңіз:
 - Динамикті алып жүрген кезден басқа жағдайларда деформацияның немесе зақымның алдын алу үшін тұтқаға шамадан тыс күш түсірмеңіз.

- Динамик қолданған кезде, деформация немесе зақым қаупіне жол бермеу үшін тұтқаны ілмекке немесе сол сияқты нәрсеге іліп қоймаңыз.
- Тұтқаны жинаған кезде, оның астында саусақтарыңыз қалып қоймайтынына көз жеткізіңіз.
- Тұтқаға құм себілгенде, құмды сумен жақсылап шайып тастаңыз.

Басқа ескертпелер

- Динамикті тым суық немесе ыстық жерде (температурасы 5–35 °C ауқымынан тыс) пайдаланбаңыз не қалдырмаңыз. Егер динамик жоғарыда көрсетілген ауқымнан тыс жағдайда пайдаланылған немесе қалдырылған болса, ішкі схеманы қорғау үшін динамик автоматты түрде тоқтауы мүмкін.
- Осы динамикті ұзақ уақыт қолдансаңыз, оның температурасы көтерілуі мүмкін, бірақ бұл ақаулық емес.
- Жоғары температурада зарядталмауы немесе батарея қуатын сақтау үшін дауыс қаттылығы төмендеуі мүмкін.
- Динамикті ұзақ уақыт пайдаланғыңыз келмегеннің өзінде, жұмыс өнімділігін сақтау үшін батареяны 6 ай сайын толық зарядтап отырыңыз.

Зарядтауға қатысты ескертулер

Кірістірілген литий-ион батареясының қызмет мерзімі

- Динамикті ұзақ уақыт пайдаланғыңыз келмегеннің өзінде, оның жұмыс өнімділігін сақтау үшін кірістірілген батареяны 6 ай сайын жетерліктей зарядтап отырыңыз.
- Динамик ұзақ уақыт қолданылмаса, кірістірілген батареяны зарядтау үшін көбірек уақыт кетуі мүмкін.
- Қайта зарядталатын кірістірілген батареяның қызмет мерзімі шектеулі. Уақыт өте және кірістірілген батареяның қолданылу саны артқан сайын, қайта зарядталатын кірістірілген батареяның сыйымдылығы ақырындап азаяды. Толығымен зарядталуына қарамастан, кірістірілген батареяны қолдану уақыты айтарлықтай қысқарған болып көрінсе, ең жақын Sony сату орталығына хабарласыңыз.
- Кірістірілген батареяны пайдалану уақыты айтарлықтай қысқарған болып көрінген кезде, қайта зарядталатын кірістірілген батареяның қызмет мерзімі аяқталған болуы мүмкін.
- Қайта зарядталатын кірістірілген батареяның қызмет мерзімі пайдалануға, ортаға және сақтау әдісіне қарай өзгереді.

Абайлаңыз

Кірістірілген батарея зарядталып жатқанда, динамик төмендегідей әдеттен тыс жағдайларды анықтаған кезде,  (қуат) индикаторы сарғылт түспен екі рет жыпылықтай бастайды.

- Қоршаған орта температурасы 5–35 °C ауқымынан тыс.
- Кірістірілген батарея ұзақ уақыт зарядталған кезде.

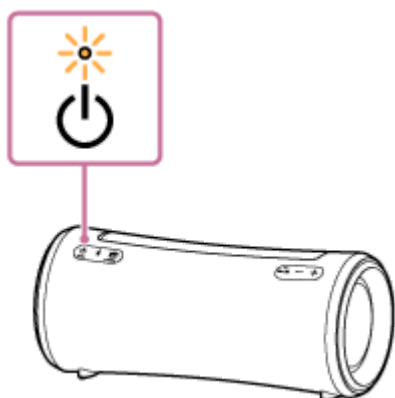

Кірістірілген батареяға қатысты әдеттен тыс жағдай анықталған кезде, зарядтауды дереу тоқтатып, біраз уақыт күтіңіз, одан кейін кірістірілген батареяны қайта зарядтаңыз. Мәселе шешілмей қоса, ең жақын Sony сату орталығына хабарласыңыз.

Ескерту

- Зарядтау уақыты кірістірілген батареяны пайдалану шарттарына байланысты болады.
- Динамикті қоршаған орта температурасы 5–35 °C аралығында болғанда зарядтаңыз. Маусымға байланысты, әсіресе қыста бөлме температурасы 5 °C немесе одан төмен мәнге төмендеуі мүмкін екенін ескеріңіз.
- Динамик зарядтаған кезде жылиды. Бұл ақаулық емес.

- Температураның күрт өзгеруі, тікелей күн түсу, тұман, құм, шаң не механикалық соққы әсеріне ұшыратпаңыз. Сондай-ақ динамикті күн түсетін жерде тұрған автокөлікте ешқашан қалдырмаңыз.
- Динамик бірге берілген айнымалы ток адаптерімен АТ розеткасына жалғанып тұрғанда, динамик қосылып тұрса да, динамиктің кірістірілген батареясы өзін-өзі зарядтай алады.
Дегенмен динамиктің қолданылуына байланысты зарядталу аяқталуы үшін ұзақ уақыт кетуі мүмкін. Батареяны зарядтаудан бұрын динамикті өшіріп қойған жөн.
- Сондай-ақ динамиктің кірістірілген батареясын динамикті USB зарядтау портымен жабдықталған компьютерге жалғау арқылы зарядтауға болады. Дегенмен барлық компьютерлер тексеріліп, осы процедураға сәйкес келетіні анықталған жоқ, сондай-ақ бұл процедура үйде құрастырылған компьютерлерге жарамды емес.
- Аса суық немесе ыстық жерде зарядтау қауіпсіздікті қамтамасыз ету үшін тоқтайды. Зарядтауға көп уақыт кетсе, динамиктің зарядталуы да тоқтайды. Осы мәселелерді шешу үшін динамиктен айнымалы ток адаптерін ағытып, 5–35 °С аралығындағы жұмыс температурасында оны қайта жалғаңыз.
- Жоғары температурада зарядталмауы немесе батарея қуатын сақтау үшін дауыс қаттылығы төмендеуі мүмкін.
- Уәкілетті логотипі бар, жеке қуат көзінен қуат алатын USB хабын қолданған кезде ғана, USB хабынан зарядталуға кепілдік беріледі.
- Динамик АТ розеткасына қосылмаған компьютерге жалғанып тұрғанда, ол компьютердің батареясының зарядын тұтынады. Компьютердің батареясының заряды таусылып қалмауы үшін динамикті компьютерге жалғанған күйде ұзақ уақытқа қалдырмаңыз.

Қатысты тақырып

- [Динамикті зарядтау](#)

Су өткізбеушілік және шаң өткізбеушілік мүмкіндіктері туралы ескертулер

Динамиктің су өткізбеушілік және шаң өткізбеушілік өнімділігі

Қақпағы мықтап бекітілген динамик IEC60529 «Кіруден қорғау рейтингі (IP коды)»^{*3} стандартының «Суға батырудан қорғау деңгейі» бөлімінде көрсетілген IPX7^{*1} су өткізбеушілік сипаттамасына және «Қатты бөгде заттардан қорғау деңгейі»^{*3} бөлімінде көрсетілген IP6X^{*2} стандартының шаң өткізбеушілік сипаттамасына сәйкес келеді.

Су өткізбеушілік сипаттамаларына сай қолданылатын сұйықтықтар:

Жарамды	тұщы су, құбыр суы, бассейн суы
Жарамды емес	жоғарыда көрсетілгендерден басқа сұйықтықтар (сабынды су, жуғыш құралдары мен жуыну құралдары қосылған су, сусабын, ыстық бұлақ суы, ащы су, т.б.)

*1 IPX7 баламалылығы: Тереңдігі 1 м суға 30 минутқа абайлап батырылғанда, динамик жұмыс істеу қабілетін сақтайтыны сыналып, анықталған.

*2 IP6X баламалылығы: Диаметрі 75 мкм-ге дейінгі шаң түйіршіктері салынған сынау құрылғысында 8 сағат араластырғаннан кейін, динамик шаң өткізбей тұратыны сыналып, анықталған.

*3 Осы динамиктің бірге берілген аксессуарлары мен коннекторлары (USB/AUDIO IN) суға төзімділік және шаң өткізбеушілік сипатқа ие емес. Өрт шығу немесе ток соғу қаупін азайту үшін, коннекторлардың кез келгенін қолданып жатқан кезде, динамикке су немесе тамшы тамызбаңыз (USB/AUDIO IN). Динамиктің үстіне вазаны немесе сұйықтық құйылған кез келген басқа ыдысты қоймаңыз.

Динамиктің су өткізбеушілік және шаң өткізбеушілік өнімділігі осы жерде сипатталған жағдайлардағы өлшеулердің негізінде алынған. Клиенттің дұрыс пайдаланбау нәтижесінде суға батырғаннан немесе шаң кіргеннен кейін пайда болған ақаулар кепілдікте қамтылмайды.

Су өткізбеушілік және шаң өткізбеушілік өнімділігінің нашарлауының алдын алу

Динамиктің дұрыс қолданылуын қамтамасыз ету үшін төмендегі сақтық шараларын мұқият ескеріңіз.

- Бұл динамиктің су қысымына төзімді дизайны жоқ. Душ сияқты жоғары су қысымы қолданылатын жерде динамикті пайдалану ақаулыққа әкелуі мүмкін.
- Динамикке тікелей жоғары температурадағы суды құймаңыз немесе шаш кептіргіштің не кез келген басқа құрылғының ыстық ауа соққысын бағыттамаңыз. Сондай-ақ динамикті сауна немесе жылу көзінің жаны сияқты температурасы көтерілетін жерде қолданбаңыз.
- Қақпақты () дұрыстап ұстаңыз. Қақпақ суға төзімділік және шаң өткізбеушілік өнімділігінің сипаттамасында өте маңызды рөл атқарады. Динамикті пайдалану алдында қақпақтың толық жабылғанына көз жеткізіңіз. Қақпақты жапқан кезде, басқа заттарды ішіне түсіріп алмаңыз. Егер қақпақ толық жабылмаса, суға төзімділік және шаң өткізбеушілік өнімділігі нашарлап, динамикке су немесе шаң кіру нәтижесінен динамиктің ақаулығына әкелуі мүмкін.

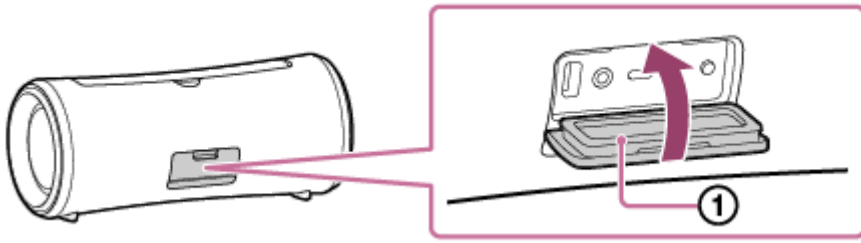

5-039-105-81(1) Copyright 2022 Sony Corporation

Динамикке күтім көрсету әдісі

Динамиктің мата бөлшегінде су өткізбейтін материал қолданылғандықтан, төмендегі техникалық қызмет көрсету процедурасын сақтау арқылы динамикті ыңғайлырақ және ұзағырақ пайдалануға болады.

- Егер динамиктің беті келесі жағдайларда ластанса, ласты кетіру үшін динамикті таза сумен (құбыр суы, т.б.) жуыңыз. Егер оның бетінде лас қалса, мата бөлшегі не пассив радиатор бөлігі (①) өңсізденуі немесе зақымдалуы, я болмаса динамик істен шығуы мүмкін.

Мысалы,

- таулы жерде, хауыз жанында, т.б. қолданылғаннан кейін динамик бетінде құм, тұз (хлор) немесе басқа қалдық бар болған кезде.
- Динамикке басқа заттар (күннен қорғау кремі, күнқақтылық майы, т.б.) жағылғанда
- Тұтқаға құм себілгенде

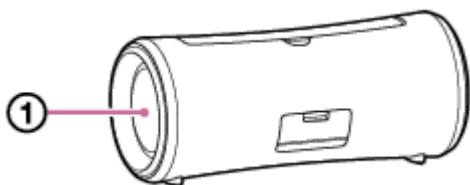

- Оның бетінен ылғалды сүртіп тастап, динамиктің ішінде жиналған суды ағызу үшін динамикті құрғақ, жұмсақ шүберекке қойыңыз. Содан соң динамикті құрғақ жерде ылғал кеткенше құрғатыңыз.
- Динамиктің динамик бөлігіне немесе пассив радиатор бөлігіне су кіргенде дыбыс сапасы өзгеруі мүмкін. Бұл ақаулық емес. Оның бетінен ылғалды сүртіп тастап, динамиктің ішінде жиналған суды ағызу үшін динамикті құрғақ, жұмсақ шүберекке қойыңыз. Содан соң динамикті құрғақ жерде ылғал кеткенше құрғатыңыз.

Ескерту

- Егер динамиктің беті ластанып қалса, динамикті тазалау үшін жуғыш құралды, сұйылтқышты, бензинді, спиртті, т.б. заттарды пайдаланбаңыз, себебі ол динамиктің мата бөлшегінің су өткізбейтін қасиетіне әсер етеді.
- Өсіресе суық аймақтарда динамикті пайдаланғаннан кейін ылғалды міндетті түрде сүртіңіз. Егер ылғал оның бетінде қалса, динамиктің қатып қалуына және ақаулыққа әкелуі мүмкін.
- Егер құм түйіршіктері, т.б. заттар динамиктің мата немесе басқа бөлшегіне кірсе, оларды абайлап алып тастаңыз. Динамикте шаңсорғышты, т.б. құрылғыларды ешқашан пайдаланбаңыз. Ол динамиктің динамик бөлігін немесе басқа бөлігін зақымдауы мүмкін.

Сымсыз динамик
SRS-XG300

BLUETOOTH сымсыз технологиясы туралы мәлімет

BLUETOOTH сымсыз технологиясы шамамен 30 м ауқымы ішінде жұмыс істейді.

BLUETOOTH стандартының қолдау көрсетілетін нұсқасы мен профильдері

Профиль дегеніміз — BLUETOOTH құрылғыларының әрбір сипаттамасы үшін стандартталған функциялар жинағы. Динамик BLUETOOTH стандартының мына нұсқасы мен профильдерін қолдайды.

Қолдау көрсетілетін BLUETOOTH нұсқасы: BLUETOOTH стандарты, 5,2 нұсқасы

Қолдау көрсетілетін BLUETOOTH профильдері:

- A2DP (Advanced Audio Distribution Profile): Жоғары сапалы музыка мазмұндарын таратуға және қабылдауға мүмкіндік береді.
- AVRCP (Audio Video Remote Control Profile): Дыбыс деңгейін реттеуге, музыканы ойнатуға/кідіртуге және келесі/ағымдағы әннің басына өтуге мүмкіндік береді.
- HFP (Hands-free Profile)*: Телефонмен хендс-фри режимде қоңырау шалуға және смартфон немесе мобильді телефон қызметтерін қолдануға мүмкіндік береді.

* BLUETOOTH функциясы бар смартфон немесе мобильді телефон HFP және HSP профильдерін қолдаса, HFP (Hands-free Profile) профилін қолданыңыз.

Ең үлкен байланыс ауқымы

BLUETOOTH сымсыз технологиясын бір-бірінен 30 м жерде орналасқан динамик пен құрылғы арасында қолданыңыз.

Ең үлкен байланыс ауқымы мына жағдайларда қысқаруы мүмкін.

- Динамик пен BLUETOOTH құрылғысы арасында адам, металл немесе қабырға сияқты кедергі болғанда.
- Динамик жанында сымсыз LAN құрылғысы қолданылуда.
- Динамик жанында микротолқынды пеш қолданылуда.
- Динамик жанында электромагниттік сәуле түзетін құрылғы қолданылуда.

Басқа құрылғылардың кедергі жасауы

BLUETOOTH құрылғылары мен сымсыз LAN (IEEE802.11b/g) желілері бір жиілікті (2,4 ГГц) қолданатындықтан, динамик сымсыз LAN құрылғысының жанында қолданылса, микротолқынды кедергі пайда болып, байланыс жылдамдығы нашарлауы, шу пайда болуы немесе жарамсыз байланыс орнатылуы мүмкін.

Басқа құрылғыларға кедергі жасауы

BLUETOOTH құрылғысынан шыққан микротолқындар электрондық медициналық құрылғылардың жұмысына әсер етуі мүмкін. Динамикті және басқа BLUETOOTH құрылғыларын төмендегі жерлерде өшіріп қойыңыз, әйтпесе жазатайым оқиға орын алуы мүмкін.

- Тұтанғыш газ болған жерде, мысалы ауруханада, пойызда, ұшақта немесе жанармай құю станциясында
- Автоматты есіктер немесе өрт дабылы жанында

Ескерту

- BLUETOOTH функциясын қолдану мүмкін болуы үшін жалғанатын BLUETOOTH құрылғысында динамиктегі профиль болуы тиіс. Бірдей профиль болса да, құрылғылар сипаттамаларына қарай әр түрлі жұмыс істеуі мүмкін екенін де ескеріңіз.

- BLUETOOTH сымсыз технологиясының сипатына байланысты телефонмен сөйлесіп немесе музыка тыңдап отырғанда, динамикте ойнатылған дыбыс BLUETOOTH құрылғысында ойнатылған дыбыстан сәл кешігеді.
- BLUETOOTH сымсыз технологиясы қолданылған кезде қауіпсіз байланысты қамтамасыз ету үшін динамик BLUETOOTH стандартына сәйкес келетін қауіпсіздік мүмкіндіктерін қолдайды, алайда параметрлерге қарай қауіпсіздік жеткілікті болмауы мүмкін. BLUETOOTH сымсыз технологиясы арқылы хабарласқан кезде абай болыңыз.
- BLUETOOTH арқылы хабарласқан кезде ақпараттың жария болуына біз ешқандай түрде жауапты болмаймыз.
- BLUETOOTH функциясы бар құрылғы Bluetooth SIG, Inc. ұйымы белгілеген BLUETOOTH стандартына сәйкес болуы және расталуы тиіс. Жалғанған құрылғы жоғарыда көрсетілген BLUETOOTH стандартына сәйкес келсе де, кейбір құрылғылар мүмкіндіктері мен сипаттамаларына байланысты жұмыс жалғанбауы немесе жұмыс істемеуі мүмкін.
- Динамикке жалғанған BLUETOOTH құрылғысына, байланыс ортасына немесе пайдалану ортасына қарай шу пайда болуы немесе дыбыс үзілуі мүмкін.
- Кірістірілген радиосы немесе тюнері бар құрылғыны динамикке BLUETOOTH арқылы жалғау мүмкін емес, себебі таратылымдарда шу болуы мүмкін.
- Динамикті теледидардан, радиодан немесе тюнерден, т.б. алысырақ орналастырыңыз, себебі таратылымдарда шу болуы мүмкін.

Лицензиялар

- Бұл өнім Sony өзінің авторлық құқығының иесімен лицензиялық келісім бойынша пайдаланатын бағдарламалық құралды қамтиды. Біз бағдарламалық жасақтамаға авторлық құқық иесінің талабы бойынша келісімнің мазмұнын тұтынушыларға хабарлауға міндеттіміз. Келесі URL мекенжайына кіріп, лицензияның мазмұнын оқыңыз.
<https://rd1.sony.net/help/speaker/sl/22/>
- Бұл өнімде қамтылған бағдарламалық құралда бастапқы кодты пайдалануды қажет етуі мүмкін GPL/LGPL лицензиясы және басқа лицензиялар бойынша авторлық құқығы қорғалған бағдарламалық құрал бар. GPL/LGPL (және басқа лицензиялар) талабына сәйкес тиісті бастапқы кодтың көшірмесін мына URL мекенжайынан табуыңызға болады.
GPL/LGPL талаптары бойынша бізден бастапқы кодты физикалық ортада, төмендегі URL мекенжайындағы үлгі арқылы өтініші беріп, осы өнімнің біздің тараптан соңғы рет жөнелтілуінен кейін үш жыл ішінде алуыңызға болады.
Бұл ұсыныс осы ақпаратты алғандардың барлығы үшін жарамды.
<https://oss.sony.net/Products/Linux/>
Sony осы бастапқы кодтың мазмұнына қатысты ешқандай сұраққа жауап бере алмайтынын ескеріңіз.
- Made for Apple белгішесін пайдалану аксессуар белгішеде көрсетілген Apple өнім(дер)іне арнайы жалғау үшін жасалғанын және Apple өнімділік стандарттарына сәйкес келу үшін жасақтаушы сертификаттағанын білдіреді. Apple компаниясы осы құрылғының жұмысына немесе оның қауіпсіздік және нормативтік стандарттарға сәйкес келуіне жауапты емес.
Осы аксессуарды Apple өнімімен пайдалану сымсыз байланыс өнімділігіне әсер етуі мүмкін екенін ескеріңіз.

Үшінші тараптар ұсынатын қызметтерге қатысты жауапкершіліктен бас тарту

- Үшінші тараптар ұсынатын қызметтер ескертусіз өзгертілуі, уақытша тоқтатылуы немесе тоқтатылуы мүмкін. Sony жағдайлардың бұл түрлерінде ешқандай жауапкершілікті қабылдамайды.

Сымсыз динамик
SRS-XG300

Сауда белгілері

- Google, Android және Google Play — Google LLC компаниясының сауда белгілері.
- LDAC™ атауы — Sony Group Corporation корпорациясының немесе оның серіктес компанияларының сауда белгісі.
- BLUETOOTH® сөздік белгісі мен логотиптері Bluetooth SIG, Inc. компаниясының тіркелген сауда белгілері болып табылады, ал Sony Group Corporation компаниясы және оның еншілес компаниялары осындай белгілерді лицензия бойынша пайдаланады.
- Apple, Apple логотипі, iPhone, iPod, iPod touch, Mac, macOS және Siri — Apple Inc. корпорациясының АҚШ-тағы және басқа елдердегі тіркелген сауда белгілері.
App Store — Apple Inc. корпорациясының АҚШ-тағы және басқа елдердегі тіркелген қызмет белгісі.
- IOS — Cisco компаниясының сауда белгісі немесе АҚШ-тағы және басқа елдердегі тіркелген сауда белгісі және лицензия бойынша қолданылады.
- USB Type-C® және USB-C® — USB Implementers Forum ұйымының тіркелген сауда белгілері.
- Microsoft, Windows және Windows Media — Microsoft Corporation корпорациясының сауда белгілері немесе Америка Құрама Штаттарындағы және/немесе басқа елдердегі тіркелген сауда белгілері.

Барлық басқа сауда белгілері мен тіркелген сауда белгілері өздерінің тиісті иелерінің сауда белгілері немесе тіркелген сауда белгілері болып табылады. Бұл нұсқаулықта ™ және ® белгілері көрсетілмеген.

Мәселені шешу үшін қандай әрекеттерді қолдануға болады?

Динамик күткендей жұмыс істемесе, мәселені шешу үшін төмендегі қадамдарды орындап көріңіз.

- Мәселенің нышандарын осы Көмекші нұсқаулық бөлімінен іздеп, тізімде берілген ақаулықты жою шараларын қолданып көріңіз.
- Динамикті зарядтаңыз.
Кейбір мәселелер кірістірілген батареяны зарядтау арқылы шешілуі мүмкін.
- Динамикті қайта қосыңыз.
- Динамиктің бастапқы параметрлерін орнатыңыз.
Осы әрекет дыбыс деңгейі, т.б. сияқты параметрлердің әдепкі мәндерін қалпына келтіріп, барлық жұптастыру ақпаратын өшіреді.
- Тұтынушыларды қолдау вебсайтынан мәселеге қатысты мәліметті іздеңіз.
- Динамик туралы қолдау мәліметін алу үшін мына қолдау беттеріне кіріңіз:
 - Солтүстік және Оңтүстік Америкадағы тұтынушылар:
<https://www.sony.com/am/support>
 - Еуропадағы тұтынушылар:
<https://www.sony.eu/support>
 - Қытайдағы тұтынушылар:
<https://service.sony.com.cn>
 - Басқа елдердегі/аймақтардағы тұтынушылар:
<https://www.sony-asia.com/support>

Жоғарыдағы әрекеттер нәтиже бермесе, ең жақын Sony сату орталығына хабарласыңыз.

Қатысты тақырып

- [Динамикті қайта қосу](#)
- [Динамиктің бастапқы параметрлерін орнату](#)

Сымсыз динамик
SRS-XG300

Динамикті зарядтау мүмкін емес

- Айнымалы ток адаптері динамикке мықтап жалғанғанына көз жеткізіңіз. Одан кейін айнымалы ток адаптері АТ розеткасына мықтап жалғанғанына көз жеткізіңіз.
 - Динамикті қоршаған орта температурасы 5–35 °С аралығында болғанда зарядтаңыз. Маусымға байланысты, әсіресе қыста бөлме температурасы 5 °С немесе одан төмен мәнге төмендеуі мүмкін екенін ескеріңіз.
-

Қатысты тақырып

- [Динамикті зарядтау](#)
- [Индикаторлар туралы мәлімет](#)
- [Зарядтауға қатысты ескертулер](#)

Сымсыз динамик
SRS-XG300

Динамикті қосу мүмкін емес немесе динамик кенет өшіп қалады

- Қайта зарядталатын кірістірілген батарея таусылған немесе таусылуға жақын болуы мүмкін. Батареяны зарядтау үшін динамикті бірге берілген айнымалы ток адаптерімен АТ розеткасына жалғаңыз.
 - Автоматты күту режимі функциясы іске қосылған болуы мүмкін. Автоматты күту режимі функциясын өшіріңіз.
-

Қатысты тақырып

- [Динамикті зарядтау](#)
- [Автоматты күту режимі \(қуат үнемдеу\) функциясы](#)

Дыбыс жоқ/тек бір динамиктен дыбыс шығады/дыбыс деңгейі төмен/дыбыс бұрмаланады/динамиктен быжылдаған дыбыс не шу естіледі/қоңырау шалушылардың дауысы естілмейді не ақырын естіледі

- Динамик те, жалғанған құрылғы да қосылып тұрғанын тексеріңіз.
- Динамиктің және жалғанған құрылғының дыбыс деңгейін көтеріңіз.
- Жалғанған BLUETOOTH құрылғысына байланысты, BLUETOOTH құрылғысында дыбыс деңгейін реттеу нәтижесінде динамиктің дыбыс деңгейі өзгермеуі мүмкін (яғни ⏻ (қуат) индикаторы жыпылықтамайды). Динамиктің дыбыс деңгейі төмен болып көрінген кезде, BLUETOOTH құрылғысының дыбыс деңгейін тиісті деңгейге реттеп, одан кейін динамиктің дыбыс деңгейін динамиктегі $-/+$ (дыбыс деңгейі) түймелерімен реттеңіз.
- Жалғанған құрылғыдан дыбыс ойнатылып тұрғанын тексеріңіз.
- Компьютерде бейне қоңырау қолданбасын пайдалану үшін компьютерде BLUETOOTH профилін HFP мәніне өзгертіңіз.
Бейне қоңырау кезінде дыбыс сапасы байланыс желісінің жағдайына байланысты нашарлауы мүмкін.
- BLUETOOTH режимінде ойнатқан кезде AUDIO IN ұясынан аудио кабель ағытылғанына көз жеткізіңіз.
- AUDIO IN режимінде ойнатқан кезде AUDIO IN ұясына аудио кабель мықтап жалғанғанына көз жеткізіңіз.
- Динамикке компьютерді жалғаған болса, компьютердің аудио шығыс параметрі BLUETOOTH құрылғысына орнатылғанына көз жеткізіңіз.
- Динамик BLUETOOTH құрылғысымен BLUETOOTH байланысын орнатқанын тексеріңіз.
- Динамик пен BLUETOOTH құрылғысын қайтадан жұптастырыңыз.
- Stereo режимде жұптастыру функциясы немесе Сауық кешінде жалғау функциясы үшін BLUETOOTH байланысы арқылы бірнеше динамикті жалғаудан бұрын, әрбір динамикте ала орнатылған бағдарламалық құралды ең соңғы нұсқаға дейін жаңартыңыз.
- AUDIO IN ұясына жалғанған құрылғы монофондық болса, дыбыс тек сол жақ динамик компонентінен шығарылуы мүмкін (сол арна).
- Жалғанған құрылғының эквалайзер функциясы болса, оны өшіріңіз.
- Динамикті микротолқынды пештен, сымсыз LAN құрылғыларынан, т.б. аулақ ұстаңыз.
- BLUETOOTH құрылғысын динамикке жақындатыңыз. Динамик пен BLUETOOTH құрылғысы арасында қандай да бір кедергі болса, оны алып тастаңыз.
- CHARGE индикаторы баяу жыпылықтаса, динамикті өшіріп, кірістірілген батареяны жетерліктей зарядтаңыз.
- Кірістірілген радиосы немесе тюнері бар құрылғыны динамикке BLUETOOTH арқылы жалғау мүмкін емес, себебі таратылымдарда шу болуы мүмкін.
- Динамикті теледидардан, радиодан немесе тюнерден, т.б. алысырақ орналастырыңыз, себебі таратылымдарда шу болуы мүмкін.

- Стерео режимде жұптастыру функциясын, Сауық кешінде жалғау функциясын немесе телефон қоңырауы функциясын қолданған кезде, BLUETOOTH тінтуірі не BLUETOOTH пернетақтасы сияқты кез келген басқа BLUETOOTH құрылғысы (-лары) BLUETOOTH құрылғысына жалғанып тұрса, олардың арасындағы байланысты ажыратыңыз.
- Кейбір BLUETOOTH құрылғыларының BLUETOOTH байланысының сапасын өзгертуге болады. Құрылғыңыз осы функциямен үйлесімді болса, BLUETOOTH байланысының сапасы үшін «Тұрақты байланысқа басымдық беру (SBC)» таңдаңыз. Толық мәлімет алу үшін құрылғымен бірге берілген пайдалану нұсқауларын қараңыз.
- Динамиктің BLUETOOTH байланысының сапасы үшін «Тұрақты байланысқа басымдық беру (SBC)» таңдаңыз.
- Жалғанған құрылғыға «Sony | Music Center» қолданбасының ең соңғы нұсқасын орнатыңыз. «Sony | Music Center» қолданбасының ең соңғы нұсқасын қолдану немесе динамик пен BLUETOOTH құрылғысын BLUETOOTH байланысы арқылы жалғау мүмкін болмаса, «Sony | Music Center» қолданбасын жойып, оны қайтадан орнатыңыз.
- Қоңырау қабылдаған/шалған кезде, BLUETOOTH құрылғысының шығысы динамикке орнатылғанын тексеріңіз.
- Жалғанған BLUETOOTH құрылғысында қолданылып жатқан қолданбаға байланысты ешқандай дыбыс естілмеуі мүмкін. Мұндай жағдайда қолданбаны жауып, оны қайта іске қосыңыз. Осының арқасында мәселе шешілуі мүмкін.

Қатысты тақырып

- [Динамикті зарядтау](#)
- [BLUETOOTH® құрылғыларымен жұптастыру және оларға жалғау](#)
- [Құрылғыдағы музыканы BLUETOOTH байланысы арқылы тыңдау](#)
- [BLUETOOTH байланысы арқылы музыка ойнату сапасын таңдау \(кодек\)](#)
- [Индикаторлар туралы мәлімет](#)
- [Қоңырау қабылдау](#)
- [Қоңырау шалу](#)

Пайдаланып отырған кезде дыбыс деңгейі төмендеп кетеді

- Дыбыс деңгейі мына жағдайларда төмендеуі мүмкін. Бұл ақаулық емес.
 - Динамик қайта зарядталатын кірістірілген батарея қуатымен жұмыс істеп тұрғанда, қайта зарядталатын кірістірілген батареяның заряды таусылуға жақындаған кезде, дыбыс деңгейі төмендеп, CHARGE индикаторы баяу жыпылықтауы мүмкін. Бірақ бұл ақаулық емес.
 - Динамиктің қоршаған орта температурасы жоғары болған кезде.
- Пайдаланып отырған кезде дыбыс деңгейі төмендеп кетсе, төмендегі процедураны орындаңыз.
 1. Динамикті өшіріңіз.
 2. Кірістірілген батареяны жетерліктей зарядтаңыз.

Қатысты тақырып

- [Динамикті зарядтау](#)

Динамикті BLUETOOTH құрылғысымен жұптастыру мүмкін емес

- Динамик пен BLUETOOTH құрылғысын бір-бірінен ең көбі 1 м қашықтықта орналастырыңыз.
- Apple iOS құрылғыларында динамик iOS 10.0 не одан кейінгі нұсқалармен үйлесімді. iOS 9.x не одан бұрынғы нұсқалар орнатылған құрылғыларда BLUETOOTH байланысы қолжетімді емес.
- Stereo режимде жұптастыру немесе Сауық кешінде жалғау функциясын қолдану үшін  (BLUETOOTH) индикаторы көгілдір түспен жыпылықтап тұрған динамикпен жұптастырыңыз.
-  (BLUETOOTH) индикаторы көгілдір түспен екі рет жыпылықтап тұрмаса,  (BLUETOOTH) түймесін басыңыз. (BLUETOOTH pairing (BLUETOOTH арқылы жұптастыру)) дауыстық нұсқауы естіліп,  (BLUETOOTH) индикаторы екі рет жыпылықтай бастайды (жұптастыру режимі).
- Динамиктің бастапқы параметрлері орнатылғаннан кейін, iPhone құрылғысы динамикке жалғанбауы мүмкін. Мұндай жағдайда iPhone құрылғысындағы жұптастыру ақпаратын өшіріп, оларды қайтадан жұптастырыңыз.
- BLUETOOTH құрылғысы қосылғанын және құрылғыда BLUETOOTH функциясы іске қосылғанын тексеріңіз.
- Динамик BLUETOOTH құрылғысында көрсетілмесе, құрылғыны өшіріп, одан кейін оны қайтадан қосыңыз. Осы әрекеттер мәселені шешуге көмектесуі мүмкін.

Қатысты тақырып

- [BLUETOOTH® құрылғыларымен жұптастыру және оларға жалғау](#)
- [Индикаторлар туралы мәлімет](#)
- [Динамиктің бастапқы параметрлерін орнату](#)

Сымсыз динамик
SRS-XG300

Динамик шығысы үзіледі

BLUETOOTH байланыс сапасы үшін «Дыбыс сапасына басымдық беру» таңдаулы параметрі таңдалып тұрғанда, BLUETOOTH құрылғысының реттелуіне және қоршаған орта шарттарына байланысты динамиктің сигнал қабылдау сапасы ауытқып тұруы мүмкін. Мұндай жағдайда мәселені шешуге төмендегілер көмектесуі мүмкін.

- Динамикті микротолқынды пеш және сымсыз LAN қосылу нүктесі сияқты құрылғыдан алыстатыңыз.
 - Кейбір BLUETOOTH құрылғыларының BLUETOOTH байланысының сапасын өзгертуге болады. Құрылғыңыз осы функциямен үйлесімді болса, BLUETOOTH байланысының сапасы үшін «Тұрақты байланысқа басымдық беру (SBC)» таңдаңыз. Толық мәлімет алу үшін құрылғымен бірге берілген пайдалану нұсқауларын қараңыз.
 - Динамиктің BLUETOOTH байланысының сапасы үшін «Тұрақты байланысқа басымдық беру (SBC)» таңдаңыз.
-

Қатысты тақырып

- [BLUETOOTH байланысы арқылы музыка ойнату сапасын таңдау \(кодек\)](#)

Динамикке BLUETOOTH құрылғысын Стерео режимде жұптастыру функциясы үшін жалғау мүмкін емес

- Функцияға жалғау үшін әрбір динамиктегі алдын ала орнатылған бағдарламалық құралды ең соңғы нұсқаға дейін жаңартыңыз.
(Жаңарту процедурасы туралы мәлімет алу үшін [Алдын ала орнатылған бағдарламалық құралды жаңарту](#) бөлімін қараңыз.)
- Стерео режимде жұптастыру функциясын реттеуден бұрын, «Sony | Music Center» қолданбасын ең соңғы нұсқаға дейін жаңартыңыз.
«Sony | Music Center» қолданбасы туралы мәлімет алу үшін мына URL мекенжайына кіріңіз:
<https://www.sony.net/smcqa/>
- Функцияға жалғанатын 2 динамик бір-бірінен 1 м жерде тұрғанына көз жеткізіңіз.
- Музыка ойнатылып жатқанда, Стерео режимде жұптастыру функциясын реттеуден бұрын, ойнатуды тоқтатыңыз.

Қатысты тақырып

- [Музыканы 2 динамикпен сымсыз тыңдау \(Стерео режимде жұптастыру функциясы\)](#)
- [«Sony | Music Center» қолданбасының функциялары](#)
- [Алдын ала орнатылған бағдарламалық құралды жаңарту](#)

Сауық кешінде жалғау функциясын қолдану үшін динамикке жалғау мүмкін емес

- Құрылғы Сауық кешінде жалғау функциясымен үйлесімді екенін тексеріңіз. Party Chain сымсыз функциясымен үйлесімді құрылғыларды жалғау үшін қолдануға болмайды.
- Функцияға жалғау үшін әрбір динамиктегі алдын ала орнатылған бағдарламалық құралды ең соңғы нұсқаға дейін жаңартыңыз.
(Жаңарту процедурасы туралы мәлімет алу үшін [Алдын ала орнатылған бағдарламалық құралды жаңарту](#) бөлімін қараңыз.)
- Сауық кешінде жалғау функциясын реттеуден бұрын, «Sony | Music Center» қолданбасын ең соңғы нұсқаға дейін жаңартыңыз.
«Sony | Music Center» қолданбасы туралы мәлімет алу үшін мына URL мекенжайына кіріңіз:
<https://www.sony.net/smcqa/>
- Функцияға жалғанатын барлық динамиктер 1 м жерде тұрғанына көз жеткізіңіз.
- Музыка ойнатылып жатқанда, Сауық кешінде жалғау функциясын реттеуден бұрын, ойнатуды тоқтатыңыз.

Қатысты тақырып

- [Бірнеше динамикпен сымсыз ойнатылған музыканы тыңдау \(Сауық кешінде жалғау функциясы\)](#)
- [«Sony | Music Center» қолданбасының функциялары](#)
- [Алдын ала орнатылған бағдарламалық құралды жаңарту](#)

Сымсыз динамик
SRS-XG300

Сауық кешінде жалғау функциясы үшін динамикті қосу мүмкін емес

- «Sony | Music Center» қолданбасымен реттелген кез келген топқа жаңа динамик қосу үшін «Sony | Music Center» қолданбасын пайдаланыңыз.
«Sony | Music Center» қолданбасы туралы мәлімет алу үшін мына URL мекенжайына кіріңіз:
<https://www.sony.net/smcqa/>
 - Музыка ойнатылып жатқанда, Сауық кешінде жалғау функциясын реттеуден бұрын, ойнатуды тоқтатыңыз.
-

Қатысты тақырып

- [Бірнеше динамикпен сымсыз ойнатылған музыканы тыңдау \(Сауық кешінде жалғау функциясы\)](#)

Сымсыз динамик
SRS-XG300

Динамикті бір уақытта 2 құрылғыға жалғау мүмкін емес (көп нүктелі байланыс)

- Стерео режимде жұптастыру немесе Сауық кешінде жалғау функциясын қолданған кезде, көп нүктелі байланыс мүмкіндігін қолдану мүмкін емес.
 - BLUETOOTH құрылғысына байланысты көп нүктелі байланыс мүмкіндігін қолдана алмауыңыз мүмкін.
-

Қатысты тақырып

- [Динамикті бір уақытта 2 BLUETOOTH құрылғысына жалғау \(көп нүктелі байланыс\)](#)

Сымсыз динамик
SRS-XG300

Динамикті қайта қосу

Төмендегі және басқа жағдайлар орын алса, динамикті қайта қосу үшін  (қуат) түймесін шамамен 8 секунд басып тұрыңыз.

- Динамикті қосқаннан кейін, оны қолдану мүмкін емес.
- Жұптастыру мәселелерін шешкеннен кейін, динамикті қолдану мүмкін емес.

және т.б.

Динамик қайта іске қосу процесі кезінде өшіп, процесс аяқталған кезде, қайта қосылады.

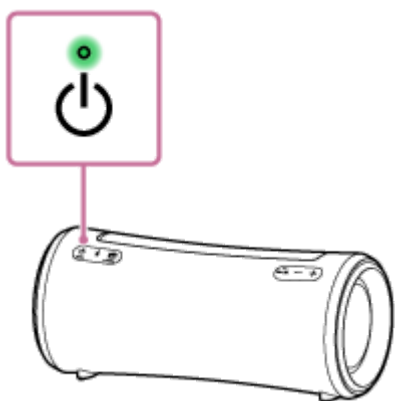

Ескерту

- Динамик қайта қосылған кезде, оның жұптастыру ақпараты жойылмайды. Дегенмен динамик өшірілген кезде, жұптастыру ақпараты динамикте сақталады. Динамикті жаңа құрылғымен жұптастырғаннан кейін, динамик өшіріп, қайта қосыңыз, одан кейін динамикті қайтадан іске қосыңыз.
- Динамик қайта қосылған кезде, оның дыбыс деңгейі, функциясы немесе дыбыс параметрлері өзгеруі мүмкін.

Сымсыз динамик
SRS-XG300

Динамиктің бастапқы параметрлерін орнату

Динамикті қайта қосқаннан кейін ол жұмыс істемесе, әдепкі параметрлерін қалпына келтіру үшін динамиктің бастапқы параметрлерін орнатыңыз.

Динамик қосылып тұрғанда, **▶||** (ойнату)/ **↶** (қоңырау) түймесін және MEGA BASS түймесін динамик өшкенше басып тұрыңыз (5 секунд не одан көп).

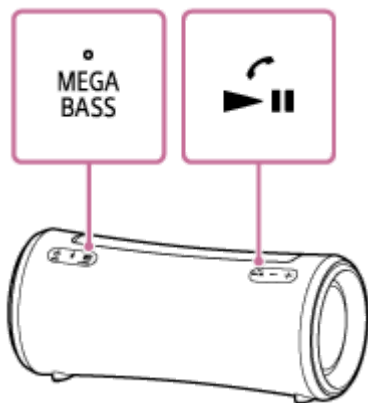

Динамиктің бастапқы параметрлері орнатылады. Дыбыс деңгейі, т.б. сияқты параметрлердің әдепкі мәндері қалпына келеді және барлық жұптастыру ақпараты өшіріледі.

Ескерту

- Қуат өшіп тұрғанда, динамиктің бастапқы параметрлерін орнату мүмкін емес.

Қатысты тақырып

- [BLUETOOTH® құрылғыларымен жұптастыру және оларға жалғау](#)
- [Динамикті қайта қосу](#)