

Сымсыз динамик
SRS-XG500

Төменде динамикті қолдану жолы түсіндірілген. Навигация панелінен тақырыпты таңдаңыз.
Дизайны мен сипаттамалары ескертусіз өзгертілуі мүмкін.

Жұмысқа кірісу**[Бөлшектері мен басқару элементтері](#)****Қуат көзі/зарядтау**

- [Динамикті зарядтау](#)
- [Қуатты қосу](#)
- [Қуатты өшіру](#)
- [BLUETOOTH күту функциясын қолдану](#)
- [Смартфон немесе iPhone сияқты USB құрылғысын зарядтау](#)
- [Auto Standby функциясы](#)

Жарықтандыру функциясы

- [Динамиктің жарығын қосу/өшіру \(Жарықтандыру функциясы\)](#)

Байланыс орнату

USB құрылғысы

- └ [USB құрылғысын жалғау.](#)

BLUETOOTH құрылғысы

- └ [BLUETOOTH® құрылғыларымен жұптастыру және оларға жалғау.](#)
- └ [BLUETOOTH байланысы арқылы компьютерге жалғау \(Windows\).](#)
- └ [BLUETOOTH байланысы арқылы компьютерге жалғау \(Mac\).](#)

Музыка тыңдау

USB құрылғысы

- └ [USB құрылғысындағы музыканы тыңдау.](#)

BLUETOOTH құрылғысы

- └ [Құрылғыдағы музыканы BLUETOOTH байланысы арқылы тыңдау.](#)
- └ [BLUETOOTH арқылы аудио ағынын ойнату сапасын \(кодек\) таңдау.](#)
- └ [BLUETOOTH байланысын ажырату \(пайдаланғаннан кейін\).](#)
- └ [Бір уақытта жалғанып тұрған BLUETOOTH құрылғыларын \(Бірнеше құрылғы байланысы\) ауыстыру.](#)

[Тасымалы аудио құрылғыдағы, т.б. музыканы тыңдау.](#)

[Дыбыс әсерлерін ауыстырып қолдану.](#)

Стерео режимде жұптастыру функциясы

- └ [Музыканы 2 динамикпен сымсыз тыңдау \(Стерео режимде жұптастыру функциясы\).](#)

Сауық кешінде жалғау функциясы

- └ [Бірнеше динамикпен сымсыз ойнатылған музыканы тыңдау \(Сауық кешінде жалғау функциясы\).](#)
- └ [Сауық кешінде жалғау функциясын өшіру.](#)

Қосымша мүмкіндіктер

- └ [Сыртқы микрофонды қолдану.](#)
- └ [Гитараның дыбысын тыңдау.](#)

«Sony | Music Center» қолданбасын пайдалану

[«Sony | Music Center» қолданбасының функциялары](#)

[«Sony | Music Center» қолданбасын орнату.](#)

«Fiestable» қолданбасын пайдалану

[«Fiestable» қолданбасының функциялары](#)

[«Fiestable» қолданбасын орнату](#)

Ақпарат

[Индикаторлар туралы мәлімет](#)

[Алдын ала орнатылған бағдарламалық құралды жаңарту](#)

Пайдалануға қатысты ескертпелер

— [Сактық шаралары](#)

— [Зарядтауға қатысты ескертулер](#)

— [Суға төзімділік және шаң өткізбеушілік мүмкіндіктері туралы ескертулер](#)

— [Динамикке күтім көрсету әдісі](#)

— [BLUETOOTH сымсыз технологиясы туралы мәлімет](#)

— [Лицензия туралы ескерту](#)

— [Сауда белгілері](#)

Ақауды жою

[Мәселені шешу үшін қандай әрекеттерді қолдануға болады?](#)

Қуатпен қамтамасыз ету

— [Динамикті зарядтау мүмкін емес](#)

— [Динамикті қосу мүмкін емес немесе динамик кенет өшіп қалады](#)

Дыбыс

— [Дыбыс жоқ/тек бір динамиктен дыбыс шығады/дыбыс деңгейі төмен/дыбыс бұрмаланады/динамиктен быжылдаған дыбыс не шу естіледі](#)

— [Пайдаланып отырған кезде дыбыс деңгейі төмендеп кетеді](#)

USB құрылғысы

— [USB құрылғысы анықталмайды; аудио сигнал көзі ойнатылмайды; динамиктен дыбыс шықпайды; ойнату бірінші әннен басталмайды](#)

— [Динамиктен шыққан дыбыста шу, аттап өту немесе бұрмалану байқалады](#)

— [Ойнату көп кешігіп басталады](#)

BLUETOOTH құрылғысы

— [Динамикті BLUETOOTH құрылғысымен жұптастыру мүмкін емес](#)

— [Динамикке BLUETOOTH құрылғысын Stereo режимде жұптастыру функциясымен жалғау мүмкін емес](#)

— [Сауық кешінде жалғау функциясын қолдану үшін динамикке жалғау мүмкін емес](#)

— [Сауық кешінде жалғау функциясы үшін динамикті қосу мүмкін емес](#)

Микрофон

— [Микрофон дыбысы естілмейді](#)

— [Акустикалық кері байланыс байқалады](#)

Қалпына келтіру

— [Динамикті қайта қосу](#)

— [Динамиктің бастапқы параметрлерін орнату](#)

Бөлшектері мен басқару элементтері

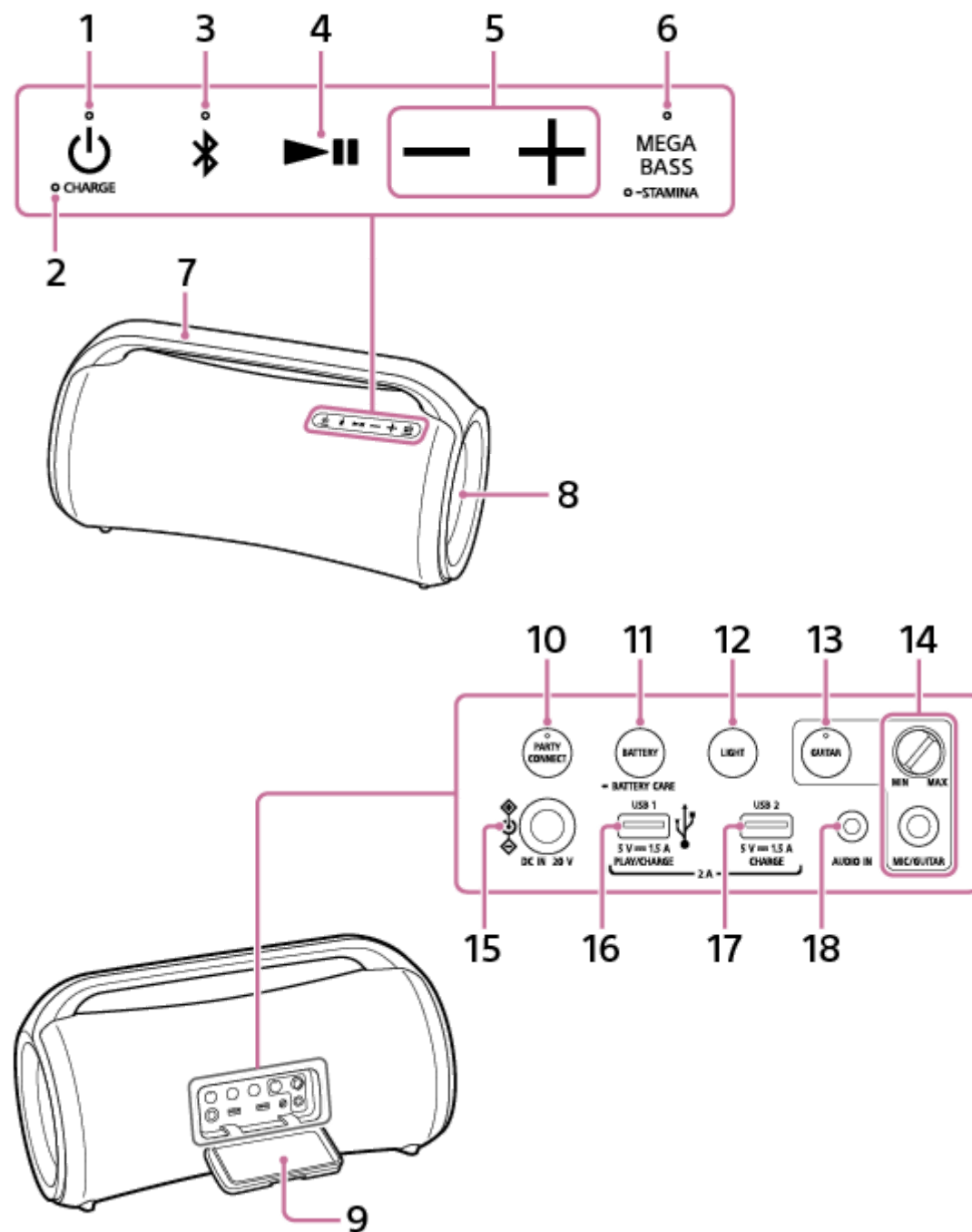

1. Индикаторы бар (қуат) түймесі
2. CHARGE индикаторы
3. Индикаторы бар (BLUETOOTH) түймесі
4. (ойнату) түймесі
5. -/+ (дыбыс деңгейі) түймелері
6. Индикаторы бар MEGA BASS түймесі/индикаторы бар STAMINA түймесі

7. Тұтқа
8. Шам
9. Қақпақ
10. Индикаторы бар PARTY CONNECT түймесі
11. BATTERY түймесі/  BATTERY CARE түймесі
12. LIGHT түймесі
13. Индикаторы бар GUITAR түймесі
14. MIC және GUITAR деңгей (MIN/MAX) тұтқасы
MIC/GUITAR ұясы (Ф 6,3 мм)
15. DC IN 20 V ұясы
16. PLAY/CHARGE (тек ТТ қуат шығысы) порты (USB1)^{*1}
17. CHARGE (тек ТТ қуат шығысы) порты (USB2)^{*2}
18. AUDIO IN ұясы (Ф 3,5 мм)^{*3}

*1 USB құрылғысы жалғанған кезде, BLUETOOTH құрылғысының және AUDIO IN ұясына жалғанған құрылғының аудио шығысы өшіріледі.

*2 Бұл порт музыка ойнатуға жарамайды.

*3 Аудио кабель жалғанған кезде, BLUETOOTH құрылғысының аудио шығысы өшіріледі.

Қатысты тақырып

- [Индикаторлар туралы мәлімет](#)

Сымсыз динамик
SRS-XG500

Динамикті зарядтау

Динамик бірге берілген айнымалы ток адаптерімен және АТ қуат кабелімен (ток желісінің кабелі) жалғанған АТ розеткасынан немесе қайта зарядталатын кірістірілген литий-ион батареясынан алынған қуатпен жұмыс істейді. Динамикті алғаш рет қолданған кезде, динамикті қосудан бұрын, кірістірілген батареяны 1 сағаттан астам уақыт зарядтаңыз.

Кірістірілген батареяны алдын ала зарядтап алып, динамикті тек батарея қуатымен қолдануға болады.

Тұспал

- Динамиктің кірістірілген батареясын зарядтау үшін «Қалыпты зарядтау» және «Battery Care» режимдерін қолдануға болады. Battery Care режимі максималды зарядтау деңгейін шамамен 90%-ға шектеп, батареяның қызмет ету мерзімін ұзартады. Осы режимде ойнату уақыты белгіленген мөлшерден аз болады. Сатып алған кезде, динамик әдепкі мәні бойынша қалыпты зарядтау режимінде болады.
- Динамикті «Sony | Music Center» қолданбасымен Battery Care режиміне/режимінен қоюға/шығаруға болады.

1 Динамикті зарядтау үшін оны АТ розеткасына жалғаңыз.

Динамиктегі DC IN 20 V ұясын бірге берілген айнымалы ток адаптерімен және АТ қуат кабелімен (ток желісінің кабелі) АТ розеткасына жалғаңыз.

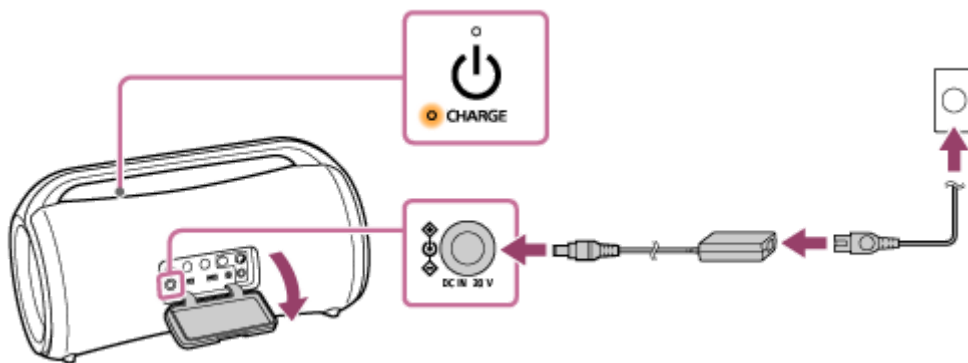

Батарея зарядтала бастайды да, CHARGE индикаторы сарғылт түспен жанады. Зарядтау шамамен 3 сағатта* аяқталып, индикатор өшеді.

* Динамик өшіп тұрған кезде, бос кірістірілген батареяны толық зарядтауға кететін уақыт.

Батарея зарядталып болған кезде динамиктен айнымалы ток адаптерін ажыратқаннан кейін, қақпақты мықтап жабуды ұмытпаңыз.

Қақпақ суға төзімділік және шаң өткізбеушілік өнімділігінің сипаттамасында өте маңызды рөл атқарады.

Зарядтаудың аяқталуын тексеру

Динамикті АТ розеткасына қосқан кезде кірістірілген батарея толығымен зарядталған болса, CHARGE индикаторы сарғылт түспен жанып, одан кейін шамамен 1 минуттан кейін өшеді.

Қайта зарядталатын кірістірілген батареяның зарядын тексеру

- Динамик қосылып тұрғанда, оның артқы жағындағы қақпақ артындағы BATTERY түймесін басқаннан кейін, кірістірілген батареяның қалған қуатына байланысты динамиктен төменде көрсетілген дауыстық нұсқау шығарылады.

91–100%: «Battery Fully Charged» (Батарея толығымен зарядталған)

81–90%: «Battery about 90%» (Батарея заряды — шамамен 90%)

81–90% (Battery Care режимі): «Battery Care Mode, Fully Charged, Battery about 90%» (Battery Care режимі, толығымен зарядталған, батарея заряды — шамамен 90%)

71–80%: «Battery about 80%» (Батарея заряды — шамамен 80%)

61–70%: «Battery about 70%» (Батарея заряды — шамамен 70%)

51–60%: «Battery about 60%» (Батарея заряды — шамамен 60%)

41–50%: «Battery about 50%» (Батарея заряды — шамамен 50%)

31–40%: «Battery about 40%» (Батарея заряды — шамамен 40%)

21–30%: «Battery about 30%» (Батарея заряды — шамамен 30%)

11–20%: «Battery about 20%» (Батарея заряды — шамамен 20%)

1–10%: «Please Charge» (Зарядтау қажет)

Тұспал

- «Sony | Music Center» қолданбасынан динамикті қосқан кезде естілетін қалған батарея зарядына қатысты дауыстық нұсқауды іске қосуға/өшіруге болады.

Кірістірілген батареяның қызмет ету мерзімі (динамик Battery Care режимінде тұрмағанда және BLUETOOTH байланысы орнатылып тұрғанда)

- Шамамен 30 сағат
Динамиктің дыбыс деңгейі 19 мәніне орнатылған кезде.
Дыбыс әсері MEGA BASS режиміне орнатылған. (зауыттық әдепкі параметрлер)
Жарықтандыру функциясы өшірілген.
- Шамамен 25 сағат
Динамиктің дыбыс деңгейі 19 мәніне орнатылған кезде.
Дыбыс әсері MEGA BASS режиміне орнатылған. (зауыттық әдепкі параметрлер)
Жарықтандыру функциясы қосылған. (зауыттық әдепкі параметрлер)
- Шамамен 5 сағат
Динамиктің дыбыс деңгейі ең жоғары мәнге (50) орнатылған кезде.
Дыбыс әсері MEGA BASS режиміне орнатылған. (зауыттық әдепкі параметрлер)
Жарықтандыру функциясы өшірілген.
- Шамамен 4 сағат
Динамиктің дыбыс деңгейі ең жоғары мәнге (50) орнатылған кезде.
Дыбыс әсері MEGA BASS режиміне орнатылған. (зауыттық әдепкі параметрлер)
Жарықтандыру функциясы қосылған. (зауыттық әдепкі параметрлер)

Кірістірілген батареяның қызмет ету мерзімі (кірістірілген батарея 10 минут зарядталғаннан кейін)

10 минут зарядтау шамамен 3 сағат музыка ойнатуға мүмкіндік береді. (Динамиктің дыбыс деңгейі 19 мәніне орнатылған кезде, дыбыс әсері MEGA BASS мәніне орнатылған кезде және жарықтандыру функциясы өшірілген кезде.)

Жоғарыда көрсетілген кірістірілген батареяның пайдалану мерзімі біз белгілеген музыка көзін қолданып өлшенген.

Дыбыс деңгейіне, ойнатылған әндерге, айнала температурасына және қолдану жағдайларына байланысты іс жүзіндегі жұмыс істеу мерзімі тізімде көрсетілгеннен өзге болуы мүмкін.

Кірістірілген батареяның заряды азайған кезде

Дауыстық нұсқауда «Please charge» (Зарядтау қажет) деп айтылып, CHARGE индикаторы баяу жыпылықтап тұрса, демек кірістірілген батарея заряды таусылуға жақын, оны зарядтау керек. Мұндай күйде динамик басқа құрылғыларға қуат бере алмайды.

Ескерту



- Кірістірілген батареяның заряды азайған кезде, ең жоғары шығыс қуаты төменірек болады.
- Аса суық немесе ыстық жерде зарядтау қауіпсіздікті қамтамасыз ету үшін тоқтайды. Зарядтауға көп уақыт кетсе, динамиктің зарядталуы да тоқтайды. Осы мәселелерді шешу үшін бірге берілген айнымалы ток адаптерін ағытып, одан кейін 5–35 °C аралығындағы жұмыс температурасында оны қайта жалғаңыз.
- Динамиктің кірістірілген батареясын динамикке су шашырауы ықтимал жерлерде зарядтамаңыз. Бірге берілген айнымалы ток адаптері және АТ қуат кабелі (ток желісінің кабелі), сондай-ақ қақпақ артындағы ұялар мен порттар (DC IN/USB/AUDIO IN/MIC/GUITAR) не суға төзімді, не шаң өткізбейтін болып жасалмаған.
- Динамикті ұзақ уақыт пайдаланғыңыз келмегеннің өзінде, оның жұмыс өнімділігін сақтау үшін кірістірілген батареяны 6 ай сайын жетерліктей зарядтап отырыңыз.

Қатысты тақырып

- [Қуатты қосу](#)
- [Зарядтауға қатысты ескертулер](#)
- [«Sony | Music Center» қолданбасының функциялары](#)

Қуатты қосу

1 (қуат) түймесін басыңыз.

 (қуат) индикаторы жасыл түспен жанады және  (BLUETOOTH) индикаторы көгілдір түспен баяу жыпылықтайды.

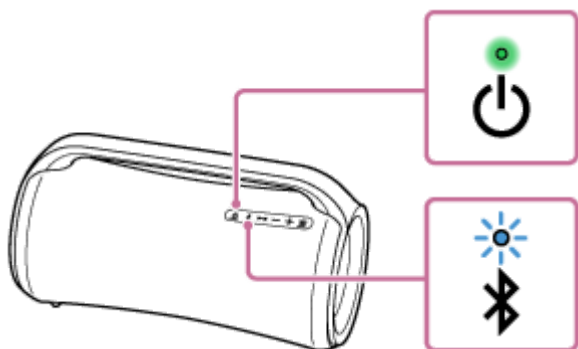

Динамикте жұптастыру апараты болмаса, мысалы сатып алғаннан кейін BLUETOOTH функциясын алғаш рет қолданған кезде,  (BLUETOOTH) индикаторы көгілдір түспен екі рет жыпылықтап тұрады.



Қатысты тақырып

- [Қуатты өшіру](#)
- [Динамикті зарядтау](#)
- [Динамиктің жарығын қосу/өшіру \(Жарықтандыру функциясы\)](#)

Қуатты өшіру

1  (қуат) түймесін басыңыз.

 (қуат) индикаторы және  (BLUETOOTH) индикаторы өшеді.

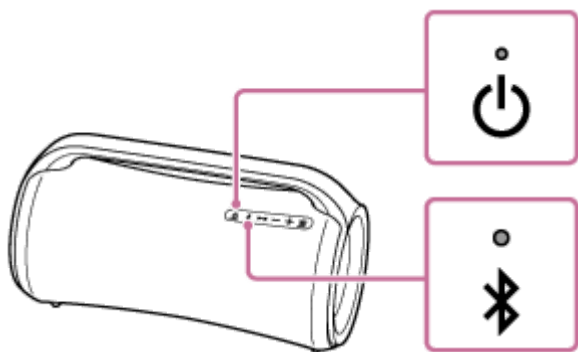

Қатысты тақырып

- [Auto Standby функциясы](#)
- [BLUETOOTH күту функциясын қолдану](#)

Сымсыз динамик
SRS-XG500

BLUETOOTH күту функциясын қолдану

BLUETOOTH күту функциясы қосылып тұрған кезде, BLUETOOTH құрылғысын қолданғанда, динамик автоматты түрде қосылып, BLUETOOTH байланысын іске қосады.

Динамикті пайдаланудан бұрын, төмендегілерді ескеріңіз:

- BLUETOOTH күту функциясы динамик бірге берілген айнымалы ток адаптерімен және АТ қуат кабелімен (ток желісінің кабелі) АТ розеткасына жалғанып тұрғанда ғана қосылады. Динамик тек қайта зарядталатын кірістірілген батарея қуатымен жұмыс істеп тұрғанда, BLUETOOTH күту функциясы өшеді.

1 Динамикті қосыңыз.

⏻ (қуат) индикаторы жасыл түспен жанады.

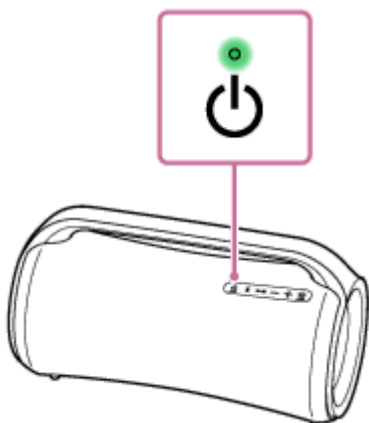

2 Қолданбаны іске қосу үшін смартфонда, т.б. [Music Center] белгішесін түртіңіз.



Music Center

3 [SRS-XG500] құрылғысын түртіңіз.



4 [Settings] опциясын түртіңіз.



- 5 [Power Option] опциясын түртіңіз.
- 6 [Bluetooth Standby] опциясын түртіңіз.
- 7 BLUETOOTH күту режимін қосу үшін [ON] тармағын түртіңіз.

BLUETOOTH күту функциясын өшіру

BLUETOOTH күту режимін өшіру үшін 2 – 6 -қадамдарды қайтадан орындаңыз.

Тұспал

- BLUETOOTH күту функциясы іске қосылған кезде, динамик өшіп тұрғанда,  (қуат) индикаторы сарғылт түспен жанады.

Қатысты тақырып

- [Динамикті зарядтау](#)
- [Қуатты қосу](#)
- [Индикаторлар туралы мәлімет](#)

Смартфон немесе iPhone сияқты USB құрылғысын зарядтау

Смартфон немесе iPhone сияқты USB құрылғысын динамикке USB арқылы жалғап, зарядтауға болады. Динамик AT розеткасына қосылып тұрмаса да, оның кірістірілген батареясы USB құрылғысына қуат бере алады.

- 1 **Смартфон немесе iPhone сияқты USB құрылғысын USB кабелімен (бөлек сатылады) PLAY/CHARGE портына (USB1) немесе CHARGE портына (USB2) жалғаңыз.**

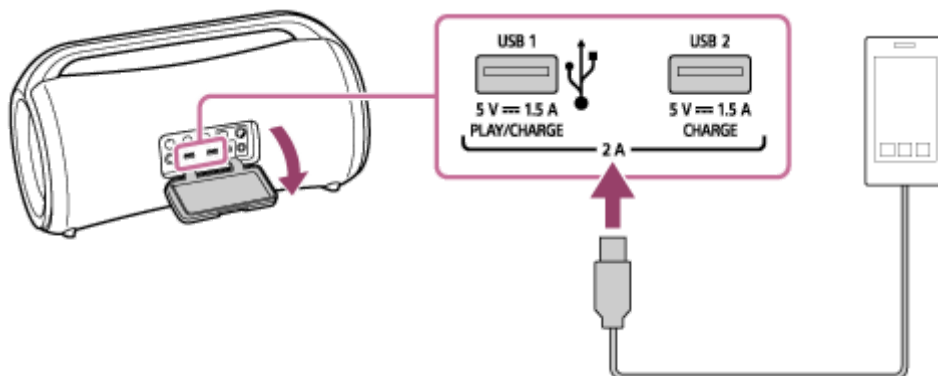

- 2 **Динамикті қосыңыз.**

⏻ (қуат) индикаторы жасыл түспен жанады және динамик жалғанған USB құрылғысына батареяны зарядтау үшін қуат бере бастайды.

Қоректендіру тогы туралы мәлімет

Қоректендіру тогы жалғанған USB құрылғыларының санына және динамиктің дыбыс деңгейіне қарай 3 токтың біріне реттеледі (1,5 A/1 A/0,5 A).

Дегенмен USB құрылғылары USB1 және USB2 порттарына бір уақытта жалғанып тұрғанда, 2 порттың жалпы қоректендіру тогы ең көбі 2 A-мен шектеледі.

Ескерту

- Динамик басқа құрылғыға қуат беріп тұрғанда, Auto Standby функциясы өшеді.
- Динамик тек қайта зарядталатын кірістірілген батарея қуатымен жұмыс істеп тұрғанда, динамик өшірілген кезде, жалғанған USB құрылғысына қуат беру тоқтатылады.
- Динамиктің кірістірілген батареясын динамикке су шашырауы ықтимал жерлерде зарядтамаңыз. Бірге берілген айнымалы ток адаптері және AT қуат кабелі (ток желісінің кабелі), сондай-ақ қақпақ артындағы ұялар мен порттар (DC IN/USB/AUDIO IN/MIC/GUITAR) не суға төзімді, не шаң өткізбейтін болып жасалмаған.
- Батарея зарядталып болған кезде динамиктен USB кабелін ажыратқаннан кейін, қақпақты мықтап жабуды ұмытпаңыз. Қақпақ суға төзімділік және шаң өткізбеушілік өнімділігінің сипаттамасында өте маңызды рөл атқарады.

Қатысты тақырып

- [Динамикті зарядтау](#)
- [Қуатты қосу](#)

Сымсыз динамик
SRS-XG500

Auto Standby функциясы

Динамик төмендегі шарттарға шамамен 15 минут сәйкес келіп тұрса, ол автоматты түрде өшеді. Сатып алған кезде, Auto Standby функциясы қосылып тұрады.

Динамик BLUETOOTH режимінде тұрғанда

- Динамикте ешқандай әрекеттің жасалмауы.
- Жалғанған BLUETOOTH құрылғысының музыка (аудио) ойнатып тұрмауы және басқарылып тұрмауы.

Динамик AUDIO IN режимінде тұрғанда

- Динамикте ешқандай әрекеттің жасалмауы.
- AUDIO IN ұясына жалғанған аудио құрылғының музыка (дыбыс) ойнатып тұрмауы немесе AUDIO IN ұясына жалғанған аудио құрылғысының музыка (дыбыс) деңгейінің тым төмен болуы.

Динамик USB режимінде тұрғанда

- Динамикте ешқандай әрекеттің жасалмауы.
- PLAY/CHARGE портына (USB1) жалғанған USB құрылғысының музыка (дыбыс) ойнатып тұрмауы немесе PLAY/CHARGE портына (USB1) жалғанған USB құрылғысының музыка (дыбыс) деңгейінің тым төмен болуы.

Тұспал

- Auto Standby функциясын «Sony | Music Center» қолданбасымен қосуға не өшіруге болады.

Ескерту

- Динамикке микрофон немесе гитара жалғанып тұрғанда, Auto Standby функциясы өшіп тұрады.
- Динамик басқа құрылғыға қуат беріп тұрғанда, Auto Standby функциясы өшеді.

Қатысты тақырып

- [«Sony | Music Center» қолданбасының функциялары](#)

Сымсыз динамик
SRS-XG500

Динамиктің жарығын қосу/өшіру (Жарықтандыру функциясы)

Динамик көңілді ашу үшін музыкамен бірге жарқырайды. Динамикті сатып алған кезде, жарықтандыру функциясы қосылып тұрады.

1 Динамикті қосыңыз.

⏻ (қуат) индикаторы жасыл түспен жанады.
Динамик жанады.

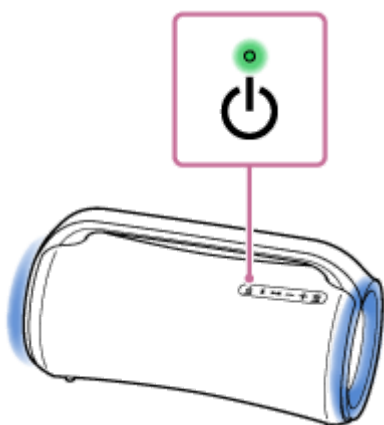

Жарықтандыру функциясын өшіру (жарықты өшіру)/қосу (жарықты қосу)

Жарықтандыру функциясын қосу немесе өшіру үшін динамиктің артқы жағындағы қақпақтың артындағы LIGHT түймесін басыңыз.

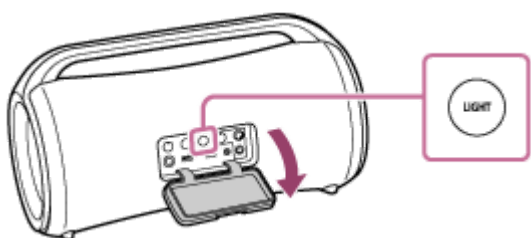

Тұспал

- «Sony | Music Center» қолданбасындағы «Illumination» функциясымен жарықтандыру функциясын қосуға/өшіруге немесе әр түрлі жарықтандыру режимдерін таңдауға болады.

Ескерту

- Динамиктің шамы жарық немесе жарқыраған болып көрінсе, бөлме шамдарының жарықтығын арттырыңыз немесе жарықтандыру функциясын өшіріңіз.
- LIGHT түймесін қолданғаннан кейін, қақпақты толығымен жабуды ұмытпаңыз. Қақпақ суға төзімділік және шаң өткізбеушілік өнімділігінің сипаттамасында өте маңызды рөл атқарады.

Сымсыз динамик
SRS-XG500

USB құрылғысын жалғау

Үйлесімді USB құрылғылары:

- USB жаппай сақтау сыныбымен үйлесімді USB құрылғылары
- FAT (exFAT пішімін қоспағанда) файл жүйесі пішімінде форматталған USB құрылғылары

Құрылғылар жоғарыдағы талаптарға сәйкес келсе де, кейбір USB құрылғылары динамикпен бірге жұмыс істемеуі мүмкін.

iPhone/iPod touch құрылғыларын USB байланысы арқылы қолдануға қолдау көрсетілмейді.

Ескерту

- USB кабелімен жалғау қажет болғанда, USB құрылғысымен бірге берілген USB кабелін қолданыңыз. Пайдалану әдісі туралы мәлімет алу үшін USB құрылғысымен бірге берілген пайдалану нұсқауларын қараңыз.
- Динамик пен USB құрылғысын USB хабы арқылы жалғамаңыз.
- USB құрылғысы жалғанған кезде, динамик USB құрылғысындағы барлық файлдарды оқиды. USB құрылғысындағы қалталардың немесе файлдардың саны көп болса, USB құрылғысын оқуға көп уақыт кетуі мүмкін.
- Кейбір USB құрылғылары жалғанған кезде, динамик кешігіп жұмыс істей бастауы мүмкін.
- Барлық кодтау/жазу бағдарламалық құралдарымен үйлесімді болатынына кепілдік берілмейді. USB құрылғысындағы аудио файлдар бастапқыда үйлесімді емес бағдарламалық құралмен кодталған болса, сондай файлдар ойнатылған кезде, шу естілуі немесе аудио арасында үзіліп қалуы естілуі, не болмаса мүлдем ойнатылмауы мүмкін.
- Осы динамик жалғанған USB құрылғысында ұсынылатын барлық функцияларды қолдамауы мүмкін.

1 USB құрылғысын PLAY/CHARGE портына (USB1) жалғаңыз.

Қатысты тақырып

- [USB құрылғысындағы музыканы тыңдау](#)

Сымсыз динамик
SRS-XG500

BLUETOOTH® құрылғыларымен жұптастыру және оларға жалғау

Жұптастыру дегеніміз — сымсыз жалғанатын BLUETOOTH құрылғыларында ақпаратты екі жақты тіркеу үшін қажетті процесс.

Екінші не одан кейінгі BLUETOOTH құрылғысын жұптастыру үшін әр құрылғы үшін мына жұптастыру процедурасын орындаңыз.

Динамикті пайдаланудан бұрын, мына әрекеттерді орындауды ұмытпаңыз:

- BLUETOOTH құрылғысын динамиктен ең көбі 1 м қашықтықта орналастырыңыз.
- Динамикті бірге берілген айнымалы ток адаптерімен және АТ қуат кабелімен (ток желісінің кабелі) АТ розеткасына жалғаңыз. Немесе қайта зарядталатын кірістірілген батареяны жетерліктей зарядтаңыз.
- Динамиктен кенет қатты дыбыс шықпауы үшін BLUETOOTH құрылғысының және динамиктің дыбыс деңгейін төмендетіңіз немесе музыканың ойнатылуын тоқтатыңыз. BLUETOOTH құрылғысына байланысты оның дыбыс деңгейін динамикпен синхрондауға болады.
- Мәлімет алу үшін BLUETOOTH құрылғысының пайдалану нұсқауларын дайын ұстаңыз.

1 Динамикті қосыңыз.

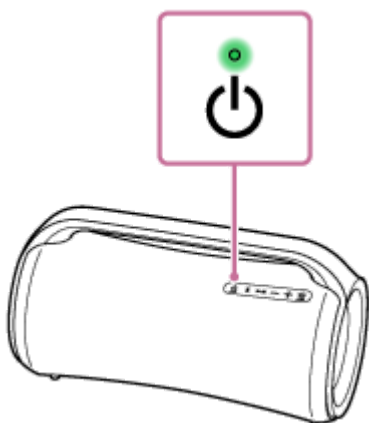

2 ✧(BLUETOOTH) индикаторының күйін тексеріңіз.

Индикатор екі рет жыпылықтап тұрғанда

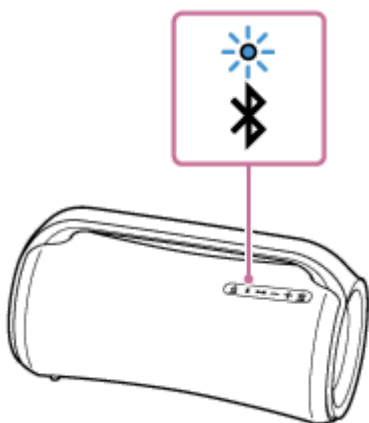

Динамикті сатып алғаннан бері BLUETOOTH құрылғысымен алғаш рет жұптастырғаннан немесе динамиктің бастапқы параметрлерін орнатқаннан (динамикте жұптастыру ақпараты жоқ) кейін, ол қосылған кезде автоматты түрде жұптастыру режиміне өтеді. ④ -қадамға өтіңіз.

Индикатор баяу жыпылықтап тұрғанда

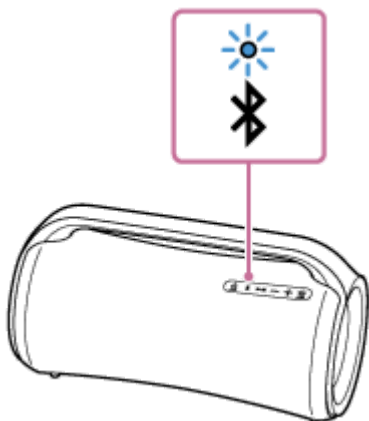

Динамик BLUETOOTH құрылғысын іздеп жатыр.

- Динамикті екінші не одан кейінгі BLUETOOTH құрылғысымен жұптастыру үшін (динамикте басқа BLUETOOTH құрылғыларының жұптастыру ақпараты болмағанда), ③ -қадамға өтіңіз.
- Бұдан бұрын тіркелген (жұптастырылған) BLUETOOTH құрылғысын қайта жалғау үшін ④ -қадамға өтіңіз. BLUETOOTH құрылғысында BLUETOOTH функциясы қосылса, динамик автоматты түрде жалғанады. BLUETOOTH құрылғысына байланысты динамиктің қуаты қосылғанда, ол қайта жалғануы мүмкін. Толық мәлімет алу үшін BLUETOOTH құрылғысымен бірге берілген пайдалану нұсқауларын қараңыз.

Индикатор жанып тұрғанда

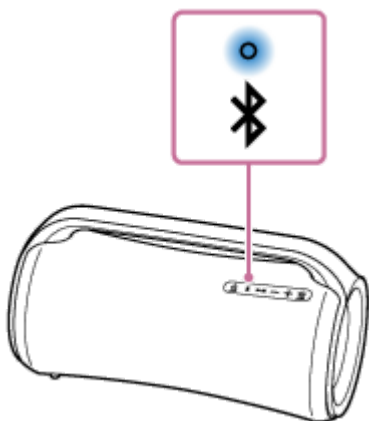

Динамик BLUETOOTH құрылғысына жалғанды.

Басқа BLUETOOTH құрылғыларына жалғану үшін төмендегі процедуралардың бірін орындаңыз.

- Динамикті екінші не одан кейінгі BLUETOOTH құрылғысымен жұптастыру үшін (динамикте басқа BLUETOOTH құрылғыларының жұптастыру ақпараты болмағанда), ③ -қадамға өтіңіз.
- Бұдан бұрын тіркелген (жұптастырылған) BLUETOOTH құрылғысын қайта жалғау үшін ④ -қадамға өтіңіз. BLUETOOTH құрылғысында BLUETOOTH функциясы қосылса, динамик автоматты түрде жалғанады.

③ ✖ (BLUETOOTH) түймесін басыңыз.

Динамиктен дауыстық нұсқау естіліп (BLUETOOTH pairing (BLUETOOTH арқылы жұптастыру)), ✖ (BLUETOOTH) индикаторы екі рет жыпылықтай бастайды (жұптастыру режимі).

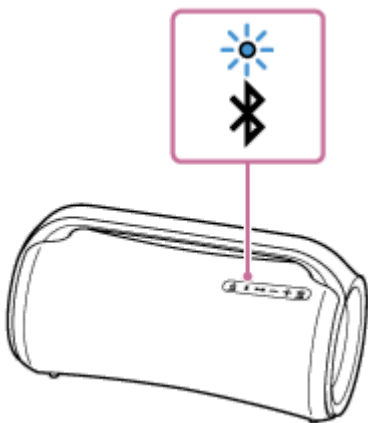

4 Динамикті анықтау үшін BLUETOOTH құрылғысында жұптастыру процедурасын орындаңыз.

BLUETOOTH құрылғысының дисплейінде анықталған құрылғылардың тізімі көрінген кезде, «SRS-XG500» құрылғысын таңдаңыз.

BLUETOOTH құрылғысының дисплейінде құпия кілт * сұралса, «0000» кодын енгізіңіз.

* Құпия кілт «құпия код», «PIN коды», «PIN нөмірі» немесе «құпия сөз» деп аталуы мүмкін.

5 BLUETOOTH құрылғысынан BLUETOOTH байланысын орнатыңыз.

BLUETOOTH байланысы орнатылған кезде, динамиктен (BLUETOOTH connected (BLUETOOTH жалғанды)) дауыстық нұсқауы естіліп,  (BLUETOOTH) индикаторының күйі жыпылықтап тұрудан жанып тұру күйіне ауысады.

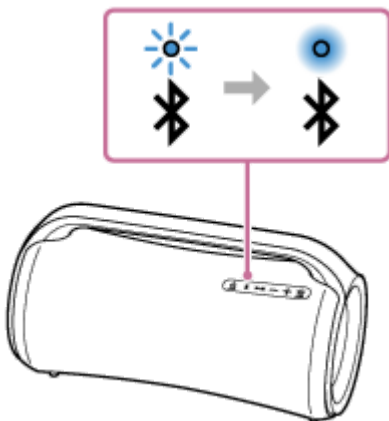



BLUETOOTH байланысы орнатылмаса, **3** -қадамнан қайта бастаңыз.

Тұспал

- Динамикке бұдан бұрын жалғанып тұрған BLUETOOTH құрылғысында BLUETOOTH функциясы іске қосылып тұрса, динамик қосыла сала сол құрылғыға қайтадан жалғанады.
- Жоғарыдағы BLUETOOTH құрылғысында орындалатын нұсқаулар мысал ретінде берілген. Толық мәлімет алу үшін BLUETOOTH құрылғысымен бірге берілген пайдалану нұсқауларын қараңыз.
- Динамик бір уақытта 2 BLUETOOTH құрылғысының жалғанып тұруын қолдайды. Бір құрылғыда музыка ойнатылып тұрғанда екінші құрылғыда музыка ойнатыла бастаса, динамик аудио көзін бірінші құрылғыдан екінші құрылғыға ауыстырып, дыбысты екінші құрылғыдан шығара бастайды (Бірнеше құрылғы байланысы).

Ескерту

- Apple iOS құрылғыларында динамик iOS 10.0 не одан кейінгі нұсқалармен үйлесімді. iOS 9.x не одан бұрынғы нұсқалар орнатылған құрылғыларда BLUETOOTH байланысы қолжетімді емес.

- Динамиктің жұптастыру режимі шамамен 5 минуттан кейін босатылады да,  (BLUETOOTH) индикаторы баяу жыпылықтайды. Дегенмен динамикте жұптастыру ақпараты болмаған кезде, мысалы зауыттық параметрлер орнатылғанда, жұптастыру режимі босатылмайды. Жұптастыру процесс аяқталмай тұрып босатылса,  -қадамнан қайта бастаңыз.
- Динамиктің құпия кілті: «0000». BLUETOOTH құрылғысында «0000» кодынан басқа құпия кілт орнатылған болса, динамикпен жұптастыру мүмкін болмайды.
- BLUETOOTH құрылғылары жұптастырылғаннан кейін, оларды мына жағдайлардан басқа жағдайларда қайтадан жұптастыру қажет емес:
 - Жөндеуден, т.б. жұмыстардан кейін жұптастыру ақпараты жойылған.
 - Динамик 8 құрылғымен жұптастырылып, тағы бір құрылғымен жұптастыруға әрекет жасалуда. Динамикті ең көбі 8 құрылғымен жұптастыруға болады. 8 құрылғы жұптастырылғаннан кейін, жаңа құрылғы жұптастырылса, осы жаңа құрылғы ең алғаш болып жұптастырылған құрылғыны алмастырады.
 - Динамиктің жұптастыру ақпараты BLUETOOTH құрылғысынан жойылған.
 - Динамиктің бастапқы параметрлері орнатылады. Барлық жұптастыру ақпараты жойылады. Динамиктің бастапқы параметрлерін орнатсаңыз, ол BLUETOOTH құрылғысына жалғанбауы мүмкін. Мұндай жағдайда BLUETOOTH құрылғысындағы динамиктің жұптастыру ақпаратын өшіріп, жұптастыру процедурасын қайтадан орындаңыз.
- Динамикті бірнеше құрылғымен жұптастыруға болады, бірақ музыка бір уақытта бір жұптастырылған құрылғыдан ғана ойнатылады.
- Stereo режимде жұптастыру немесе Сауық кешінде жалғау функциясын қолданған кезде, бірнеше құрылғы байланысы функциясын қолдану мүмкін емес.

Қатысты тақырып

- [Құрылғыдағы музыканы BLUETOOTH байланысы арқылы тыңдау](#)
- [BLUETOOTH байланысын ажырату \(пайдаланғаннан кейін\)](#)
- [Бір уақытта жалғанып тұрған BLUETOOTH құрылғыларын \(Бірнеше құрылғы байланысы\) ауыстыру](#)

Сымсыз динамик
SRS-XG500

BLUETOOTH байланысы арқылы компьютерге жалғау (Windows)

Жұптастыру дегеніміз — сымсыз жалғанатын BLUETOOTH құрылғыларында ақпаратты екі жақты тіркеу үшін қажетті процесс.

Алғаш рет BLUETOOTH байланысын орнату үшін құрылғыны динамикке жұптастыру қажет. Басқа құрылғыларды жұптастыру үшін дәл осындай процедураларды орындаңыз.

Қолдау көрсетілетін операциялық жүйелер

Windows 10, Windows 8.1

Іске кіріспес бұрын, мына әрекеттерді орындаңыз.

- Компьютерді динамиктен ең көбі 1 м қашықтықта орналастырыңыз.
- Динамикті бірге берілген айнымалы ток адаптерімен және АТ қуат кабелімен (ток желісінің кабелі) АТ розеткасына жалғаңыз. Немесе қайта зарядталатын кірістірілген батареяны жетерліктей зарядтаңыз.
- Мәлімет алу үшін компьютердің пайдалану нұсқауларын дайын ұстаңыз.
- Динамиктен кенет қатты дыбыс шықпауы үшін BLUETOOTH құрылғысының және динамиктің дыбыс деңгейін төмендетіңіз немесе музыканың ойнатылуын тоқтатыңыз.
- Компьютердің динамикін қосылған күйге орнатыңыз.
Компьютердің динамигі  (дыбыссыз) режимге орнатылған болса, BLUETOOTH динамигінен дыбыс шықпайды.

— Компьютердің динамигі қосылған күйге орнатылған кезде:



1 Динамикті қосыңыз.

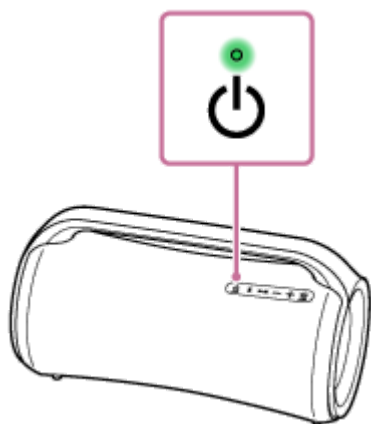

2 (BLUETOOTH) индикаторының жану күйін тексеріңіз.

Индикатор екі рет жыпылықтап тұрғанда

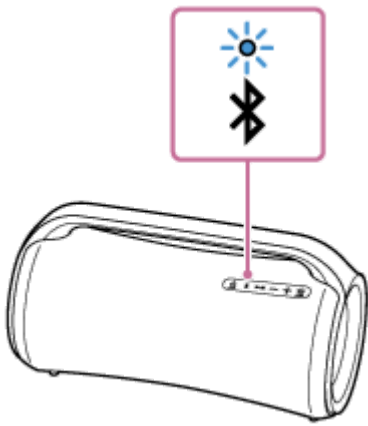

Динамикті сатып алғаннан бері BLUETOOTH құрылғысымен алғаш рет жұптастырғаннан немесе динамиктің бастапқы параметрлерін орнатқаннан (динамикте жұптастыру ақпараты жоқ) кейін, ол қосылған кезде автоматты түрде жұптастыру режиміне өтеді. ④ -қадамға өтіңіз.

Индикатор баяу жыпылықтап тұрғанда

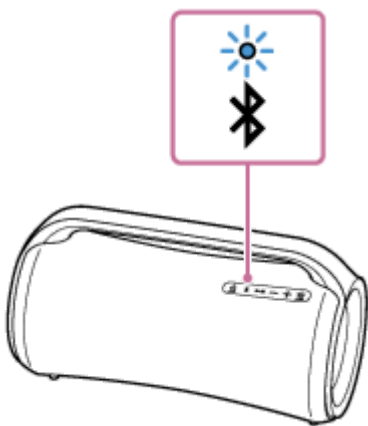

Динамик BLUETOOTH байланыстарын іздеп жатыр.

- Динамикті екінші не одан кейінгі BLUETOOTH құрылғысымен жұптастыру үшін (динамикте басқа BLUETOOTH құрылғыларының жұптастыру ақпараты болмағанда), ③ -қадамға өтіңіз.
- Динамикті онымен бұдан бұрын жұптастырылған BLUETOOTH құрылғыларының біреуіне қайта жалғау үшін ④ -қадамға өтіңіз.
BLUETOOTH құрылғысына байланысты динамик қосыла сала сол құрылғыға қайтадан жалғануы мүмкін. Толық мәлімет алу үшін BLUETOOTH құрылғысымен бірге берілген пайдалану нұсқауларын қараңыз.

Индикатор жанып тұрғанда

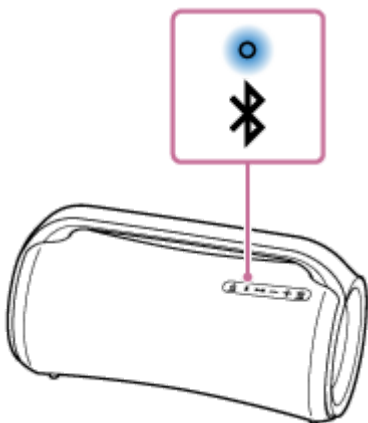

Динамик BLUETOOTH құрылғыларының біреуіне әлдеқашан жалғанып тұр.
Динамикті басқа BLUETOOTH құрылғысына жалғау үшін төмендегі әрекеттердің бірін орындаңыз:

- Динамикті екінші не одан кейінгі BLUETOOTH құрылғысымен жұптастыру үшін (динамикте басқа BLUETOOTH құрылғыларының жұптастыру ақпараты болмағанда), **3** -қадамға өтіңіз.
- Динамикті онымен бұдан бұрын жұптастырылған BLUETOOTH құрылғыларының біреуіне қайта жалғау үшін **4** -қадамға өтіңіз.

3 **⌘(BLUETOOTH) түймесін басыңыз.**

Динамиктен дауыстық нұсқау естіліп (BLUETOOTH pairing (BLUETOOTH арқылы жұптастыру)), **⌘** (BLUETOOTH) индикаторы екі рет жыпылықтай бастайды (жұптастыру режимі).

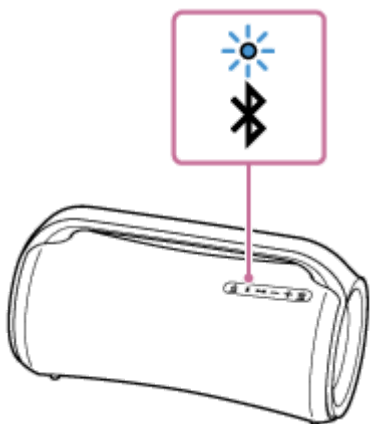

4 **Компьютер күту (ұйқы) немесе гибернация режимінде тұрса, оны оятыңыз.**

5 **Динамикті компьютерде тіркеу.**

Windows 10 жүйесінде

1. [Start] түймесін, одан кейін [Settings] тармағын басыңыз.
2. [Devices] пәрменін басыңыз.

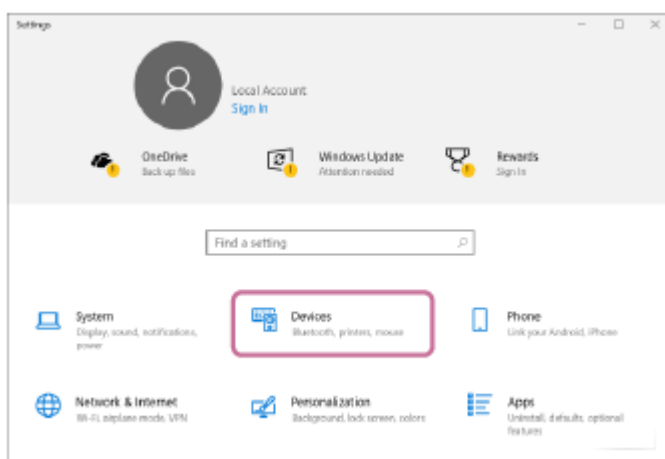

3. [Bluetooth & other devices] бөлімін басыңыз, одан кейін [Bluetooth] қосқышын басып, BLUETOOTH функциясын қосыңыз, содан кейін [Add Bluetooth or other device] пәрменін басыңыз.

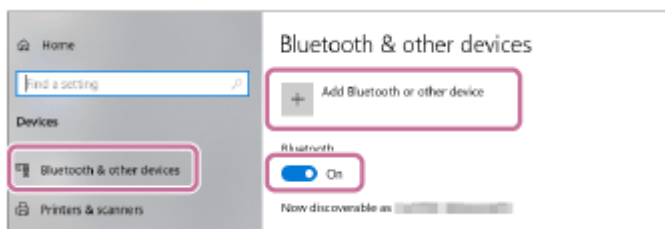

4. [Bluetooth] пәрменін басыңыз.

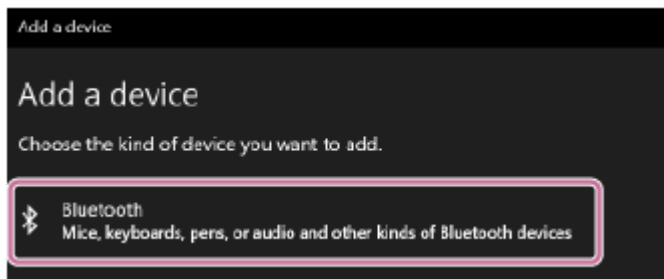

5. [SRS-XG500] құрылғысын таңдаңыз.

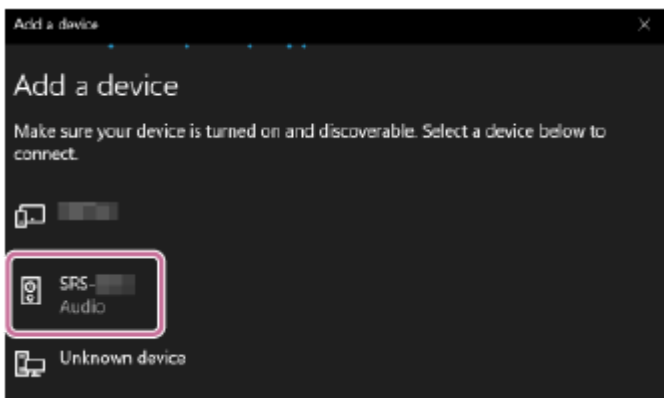

Құпия кілт* сұралса, «0000» кодын енгізіңіз.

[SRS-XG500] құрылғысы көрінбесе, әрекеттерді 3 -қадамнан бастап қайталаңыз.

* Құпия кілт «құпия код», «PIN коды», «PIN нөмірі» немесе «құпия сөз» деп аталуы мүмкін.

6. Жұптастырғаннан кейін, BLUETOOTH байланысы автоматты түрде орнатылып, экранда [Connected music] немесе [Connected voice, music] жазуы көрсетіледі. 6 -қадамға өтіңіз.

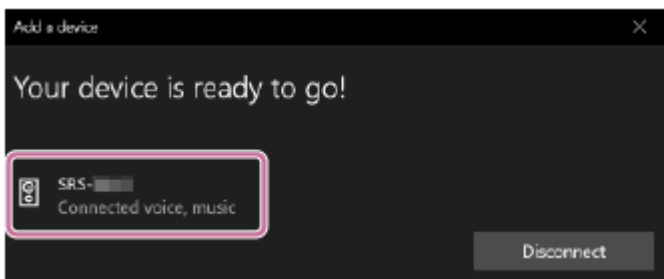

Windows 8.1 жүйесінде

1. [Start] түймесін оң жақ түймемен басып, одан кейін [Control Panel] тармағын басыңыз. [All Control Panel Items] көрсетілген кезде, [Devices and Printers] тармағын таңдаңыз. [All Control Panel Items] орнына [Control Panel] экраны көрінсе, экранның жоғарғы оң жақ бұрышындағы [View by] мәзірінен [Large icons] не [Small icons] пәрменін таңдаңыз.
2. [Add a device] пәрменін басыңыз.

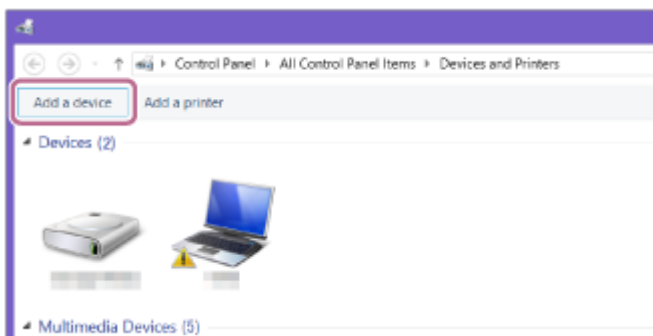

3. [SRS-XG500] құрылғысын таңдап, [Next] пәрменін басыңыз.

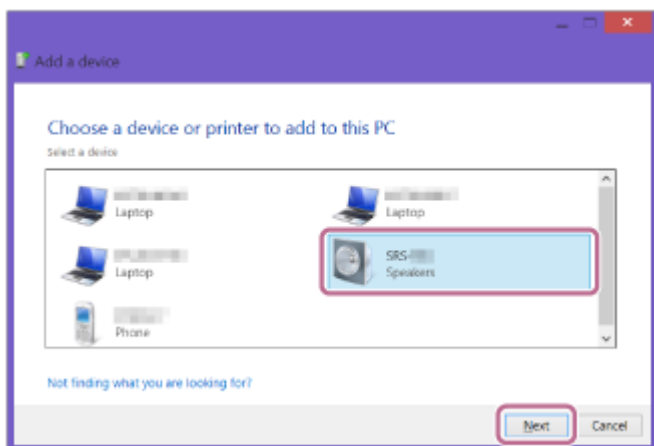

Құпия кілт* сұралса, «0000» кодын енгізіңіз.

[SRS-XG500] құрылғысы көрінбесе, әрекеттерді ③ -қадамнан бастап қайталаңыз.

* Құпия кілт «құпия код», «PIN коды», «PIN нөмірі» немесе «құпия сөз» деп аталуы мүмкін.

4. Мына экран көрінген кезде, [Close] пәрменін басыңыз.
Компьютер драйверді орната бастайды.

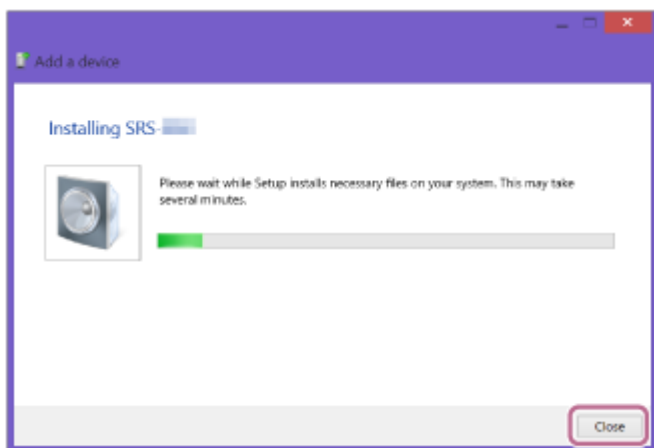

Орнату кезінде [SRS-XG500] белгішесінің төменгі сол жағында «🔊» белгісі көрінеді. «🔊» белгісі жоғалған кезде, драйвер орнату аяқталады. ⑤ -5-қадамға өтіңіз.

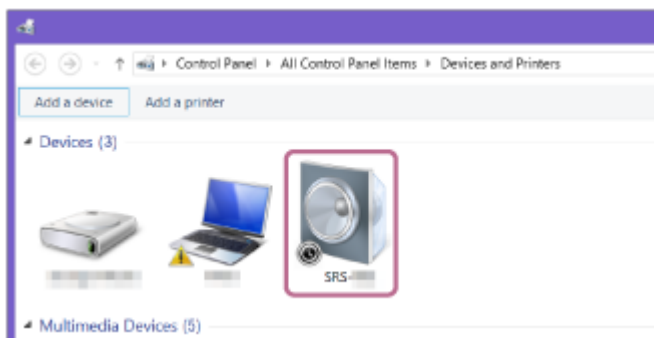

Компьютерге байланысты орнатуға біраз уақыт кетуі мүмкін. Драйвер орнатуға тым көп уақыт кетіп жатса, динамиктің Auto Standby функциясы оны автоматты түрде өшіреді. Мұндай жағдай орын алса, динамикті қайта қосыңыз.

5. [Devices] ішінде [SRS-XG500] құрылғысын оң жақ түймемен басып, пайда болған мәзірде [Sound settings] тармағын таңдаңыз.

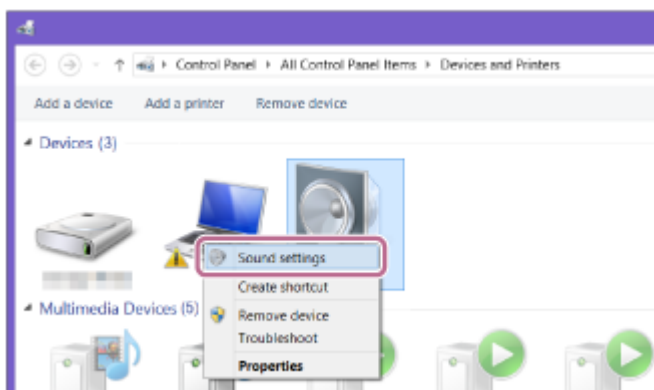

6. [Sound] экранында [SRS-XG500 Stereo] құрылғысын растаңыз.

- [SRS-XG500 Stereo] құрылғысында құсбелгі (жасыл) болса, 6 -қадамға өтіңіз.

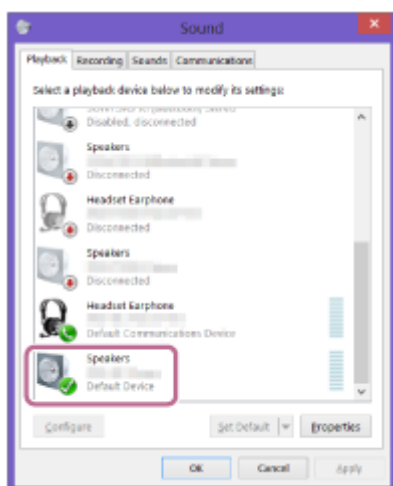

- [SRS-XG500 Stereo] параметрінде құсбелгі (жасыл) болмаса, 5 -7-қадамға өтіңіз.
- [SRS-XG500 Stereo] құрылғысы көрінбесе, [Sound] экранын оң жақ түймемен басып, пайда болған мәзірде [Show Disabled Devices] тармағын таңдаңыз. Одан кейін 5 -7-қадамға өтіңіз.

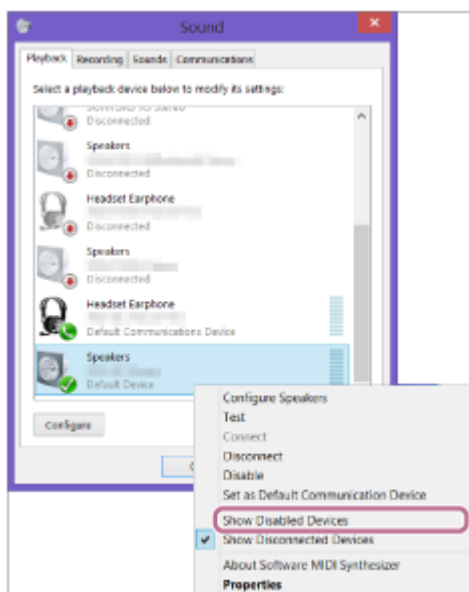

7. [SRS-XG500 Stereo] құрылғысын оң жақ түймемен басып, пайда болған мәзірде [Connect] тармағын таңдаңыз.

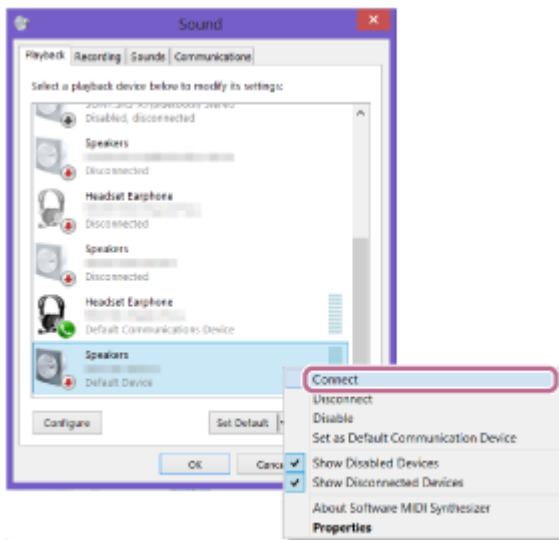

Динамик жалғанған кезде, [Sound] экранындағы [SRS-XG500 Stereo] құрылғысында құсбелгі пайда болады. 6 -қадамға өтіңіз.

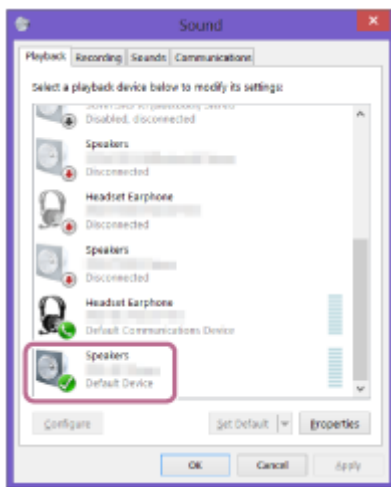

[SRS-XG500 Stereo] құрылғысының [Connect] пәрменін басу мүмкін болмаса, құсбелгісі (жасыл) бар [Default Device] құрылғысының [Disable] пәрменін таңдаңыз.

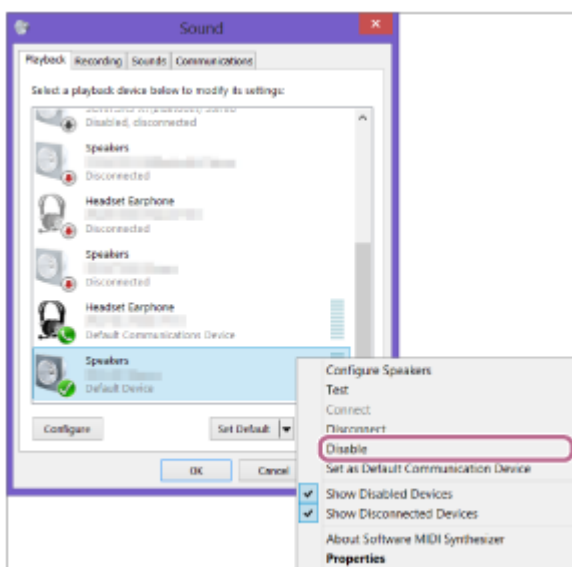

6 BLUETOOTH байланысын орнату үшін экрандағы нұсқауларды орындаңыз.

BLUETOOTH байланысы орнатылған кезде, динамиктен (BLUETOOTH connected (BLUETOOTH жалғанды)) дауыстық нұсқауы естіліп,  (BLUETOOTH) индикаторының күйі жыпылықтап тұрудан жанып тұру күйіне ауысады.

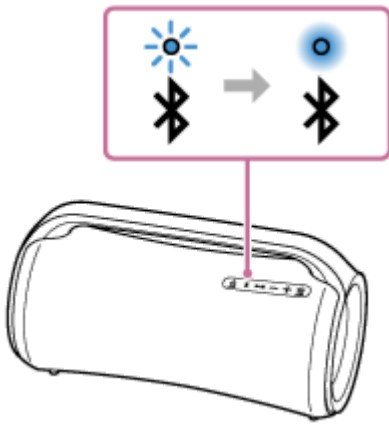

Байланыс орнату әрекеті нәтижелі болмаса, 3 -қадамнан бастап процедураны қайталаңыз.

Тұспал

- Жоғарыдағы компьютерде орындалатын нұсқаулар мысал ретінде берілген. Толық мәлімет алу үшін компьютермен бірге берілген пайдалану нұсқауларын қараңыз. Оған қоса барлық компьютерлер тексеріліп, жоғарыдағы процедураға сәйкес келетіні анықталған жоқ, сондай-ақ бұл процедура үйде құрастырылған компьютерлерге жарамды емес.
- Динамик бір уақытта 2 BLUETOOTH құрылғысының жалғанып тұруын қолдайды. Бір құрылғыда музыка ойнатылып тұрғанда екінші құрылғыда музыка ойнатыла бастаса, динамик аудио көзін бірінші құрылғыдан екінші құрылғыға ауыстырып, дыбысты екінші құрылғыдан шығара бастайды (Бірнеше құрылғы байланысы).

Ескерту

- Динамиктің жұптастыру режимі шамамен 5 минуттан кейін босатылады да, Bluetooth (BLUETOOTH) индикаторы баяу жыпылықтайды. Дегенмен динамикте жұптастыру ақпараты болмаған кезде, мысалы зауыттық параметрлер орнатылғанда, жұптастыру режимі босатылмайды. Жұптастыру режимі процесс аяқталмай тұрып босатылса, 3 -қадамнан қайта бастаңыз.
- BLUETOOTH құрылғылары жұптастырылғаннан кейін, оларды мына жағдайлардан басқа жағдайларда қайтадан жұптастыру қажет емес:
 - Жөндеуден, т.б. жұмыстардан кейін жұптастыру ақпараты жойылған.
 - Динамик 8 құрылғымен жұптастырылып, тағы бір құрылғымен жұптастыруға әрекет жасалуда. Динамикті ең көбі 8 құрылғымен жұптастыруға болады. 8 құрылғы жұптастырылғаннан кейін, жаңа құрылғы жұптастырылса, осы жаңа құрылғы ең алғаш болып жұптастырылған құрылғыны алмастырады.
 - Динамиктің жұптастыру ақпараты BLUETOOTH құрылғысынан жойылған.
 - Динамиктің бастапқы параметрлері орнатылады. Барлық жұптастыру ақпараты жойылады. Динамиктің бастапқы параметрлерін орнатсаңыз, ол компьютерге жалғанбауы мүмкін. Мұндай жағдайда компьютердегі динамиктің жұптастыру ақпаратын өшіріп, жұптастыру процедурасын қайтадан орындаңыз.
- Динамикті бірнеше құрылғымен жұптастыруға болады, бірақ музыка бір уақытта бір жұптастырылған құрылғыдан ғана ойнатылады.
- Динамиктің құпия кілті: «0000». BLUETOOTH құрылғысында «0000» кодынан басқа құпия кілт орнатылған болса, динамикпен жұптастыру мүмкін болмайды.
- Стерео режимде жұптастыру немесе Сауық кешінде жалғау функциясын қолданған кезде, бірнеше құрылғы байланысы функциясын қолдану мүмкін емес.

Қатысты тақырып

- [Құрылғыдағы музыканы BLUETOOTH байланысы арқылы тыңдау](#)

- BLUETOOTH байланысын ажырату (пайдаланғаннан кейін)
- Бір уақытта жалғанып тұрған BLUETOOTH құрылғыларын (Бірнеше құрылғы байланысы) ауыстыру

5-027-164-81(3) Copyright 2021 Sony Corporation

Сымсыз динамик
SRS-XG500

BLUETOOTH байланысы арқылы компьютерге жалғау (Mac)

Жұптастыру дегеніміз — сымсыз жалғанатын BLUETOOTH құрылғыларында ақпаратты екі жақты тіркеу үшін қажетті процесс.

Алғаш рет BLUETOOTH байланысын орнату үшін құрылғыны динамикке жұптастыру қажет. Басқа құрылғыларды жұптастыру үшін дәл осындай процедураларды орындаңыз.

Қолдау көрсетілетін операциялық жүйелер

macOS Catalina (10.15 нұсқасы)

Іске кіріспес бұрын, мына әрекеттерді орындаңыз.

- Компьютерді динамиктен ең көбі 1 м қашықтықта орналастырыңыз.
- Динамикті бірге берілген айнымалы ток адаптерімен және АТ қуат кабелімен (ток желісінің кабелі) АТ розеткасына жалғаңыз. Немесе қайта зарядталатын кірістірілген батареяны жетерліктей зарядтаңыз.
- Мәлімет алу үшін компьютердің пайдалану нұсқауларын дайын ұстаңыз.
- Динамиктен кенет қатты дыбыс шықпауы үшін BLUETOOTH құрылғысының және динамиктің дыбыс деңгейін төмендетіңіз немесе музыканың ойнатылуын тоқтатыңыз.
- Компьютерге байланысты кірістірілген BLUETOOTH адаптерін қосыңыз. BLUETOOTH адаптерін қосу жолын немесе компьютерде кірістірілген BLUETOOTH адаптерінің бар-жоғын білмесеңіз, компьютердің пайдалану нұсқауларын қараңыз.
- Компьютердің динамигін қосылған күйге орнатыңыз. Компьютердің динамигі  (дыбыссыз) режимге орнатылған болса, BLUETOOTH динамигінен дыбыс шықпайды.

— Компьютердің динамигі қосылған күйге орнатылған кезде:



1 Динамикті қосыңыз.

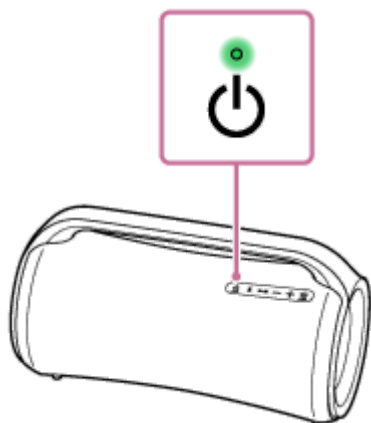

2 (BLUETOOTH) индикаторының жану күйін тексеріңіз.

Индикатор екі рет жыпылықтап тұрғанда

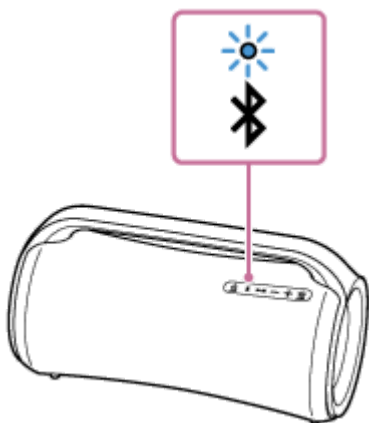

Динамикті сатып алғаннан бері BLUETOOTH құрылғысымен алғаш рет жұптастырғаннан немесе динамиктің бастапқы параметрлерін орнатқаннан (динамикте жұптастыру ақпараты жоқ) кейін, ол қосылған кезде автоматты түрде жұптастыру режиміне өтеді. 4 -қадамға өтіңіз.

Индикатор баяу жыпылықтап тұрғанда

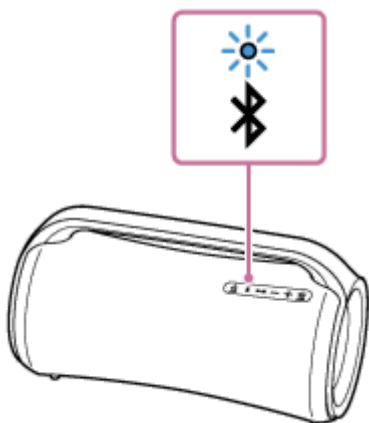

Динамик BLUETOOTH байланыстарын іздеп жатыр.

- Динамикті екінші не одан кейінгі BLUETOOTH құрылғысымен жұптастыру үшін (динамикте басқа BLUETOOTH құрылғыларының жұптастыру ақпараты болмағанда), 3 -қадамға өтіңіз.
- Динамикті онымен бұдан бұрын жұптастырылған BLUETOOTH құрылғыларының біреуіне қайта жалғау үшін 4 -қадамға өтіңіз. BLUETOOTH құрылғысына байланысты динамик қосыла сала сол құрылғыға қайтадан жалғануы мүмкін. Толық мәлімет алу үшін BLUETOOTH құрылғысымен бірге берілген пайдалану нұсқауларын қараңыз.

Индикатор жанып тұрғанда

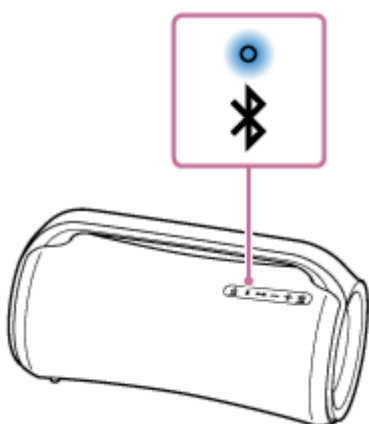

Динамик BLUETOOTH құрылғыларының біреуіне әлдеқашан жалғанып тұр.

Динамикті басқа BLUETOOTH құрылғысына жалғау үшін төмендегі әрекеттердің бірін орындаңыз:

- Динамикті екінші не одан кейінгі BLUETOOTH құрылғысымен жұптастыру үшін (динамикте басқа BLUETOOTH құрылғыларының жұптастыру ақпараты болмағанда), **3** -қадамға өтіңіз.
- Динамикті онымен бұдан бұрын жұптастырылған BLUETOOTH құрылғыларының біреуіне қайта жалғау үшін **4** -қадамға өтіңіз.

3 **⌘**(BLUETOOTH) түймесін басыңыз.

Динамиктен дауыстық нұсқау естіліп (BLUETOOTH pairing (BLUETOOTH арқылы жұптастыру)), **⌘** (BLUETOOTH) индикаторы екі рет жыпылықтай бастайды (жұптастыру режимі).

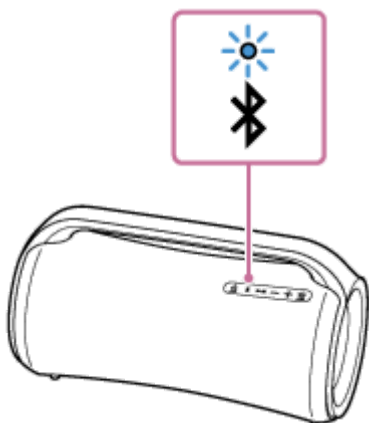

4 Компьютерде динамикті іздеңіз.

1. Экранның төменгі оң жақ бөлігіндегі тапсырмалар тақтасында [ (System Preferences)] - [Bluetooth] пәрмендерін басыңыз.



2. Bluetooth экранынан [SRS-XG500] құрылғысын таңдап, одан кейін [Pair] пәрменін басыңыз.

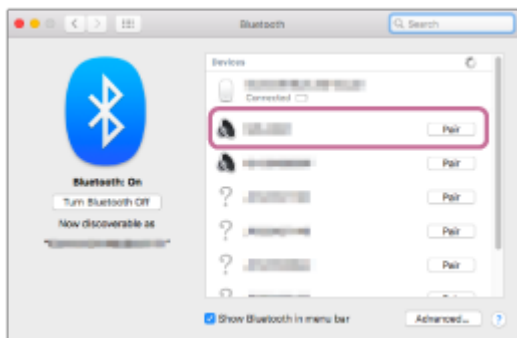

5 BLUETOOTH байланысын орнату үшін экрандағы нұсқауларды орындаңыз.

BLUETOOTH байланысы орнатылған кезде, динамиктен (BLUETOOTH connected (BLUETOOTH жалғанды)) дауыстық нұсқауы естіліп,  (BLUETOOTH) индикаторының күйі жыпылықтап тұрудан жанып тұру күйіне ауысады.

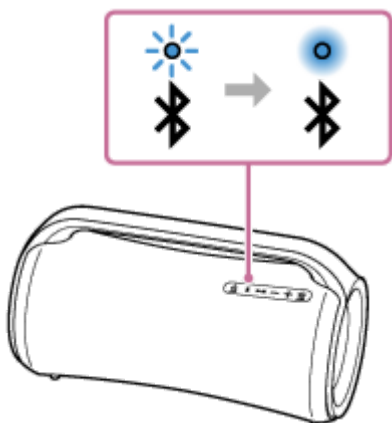

Байланыс орнату әрекеті нәтижелі болмаса, **3** -қадамнан бастап процедураны қайталаңыз.

6 Экранның жоғарғы оң жақ бөлігіндегі динамик белгішесін басып, [Output Device] мәзірінен [SRS-XG500] құрылғысын таңдаңыз.

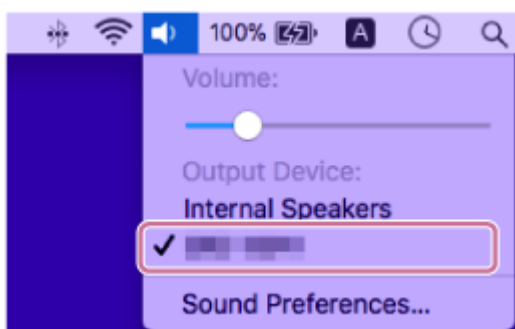

Компьютерден музыка ойнатуға, т.б. әрекеттерді орындауға болады.



Тұспал

- Жоғарыдағы компьютерде орындалатын нұсқаулар мысал ретінде берілген. Толық мәлімет алу үшін компьютермен бірге берілген пайдалану нұсқауларын қараңыз. Оған қоса барлық компьютерлер тексеріліп, жоғарыдағы процедураға сәйкес келетіні анықталған жоқ, сондай-ақ бұл процедура үйде құрастырылған компьютерлерге жарамды емес.
- Динамик бір уақытта 2 BLUETOOTH құрылғысының жалғанып тұруын қолдайды. Бір құрылғыда музыка ойнатылып тұрғанда екінші құрылғыда музыка ойнатыла бастаса, динамик аудио көзін бірінші құрылғыдан екінші құрылғыға ауыстырып, дыбысты екінші құрылғыдан шығара бастайды (Бірнеше құрылғы байланысы).

Ескерту

- Динамиктің жұптастыру режимі шамамен 5 минуттан кейін босатылады да,  (BLUETOOTH) индикаторы баяу жыпылықтайды. Дегенмен динамикте жұптастыру ақпараты болмаған кезде, мысалы зауыттық параметрлер орнатылғанда, жұптастыру режимі босатылмайды. Жұптастыру режимі процесс аяқталмай тұрып босатылса,  -қадамнан қайта бастаңыз.
- BLUETOOTH құрылғылары жұптастырылғаннан кейін, оларды мына жағдайлардан басқа жағдайларда қайтадан жұптастыру қажет емес:
 - Жөндеуден, т.б. жұмыстардан кейін жұптастыру ақпараты жойылған.
 - Динамик 8 құрылғымен жұптастырылып, тағы бір құрылғымен жұптастыруға әрекет жасалуда. Динамикті ең көбі 8 құрылғымен жұптастыруға болады. 8 құрылғы жұптастырылғаннан кейін, жаңа құрылғы жұптастырылса, осы жаңа құрылғы ең алғаш болып жұптастырылған құрылғыны алмастырады.
 - Динамиктің жұптастыру ақпараты BLUETOOTH құрылғысынан жойылған.
 - Динамиктің бастапқы параметрлері орнатылады. Барлық жұптастыру ақпараты жойылады. Динамиктің бастапқы параметрлерін орнатсаңыз, ол компьютерге жалғанбауы мүмкін. Мұндай жағдайда компьютердегі динамиктің жұптастыру ақпаратын өшіріп, жұптастыру процедурасын қайтадан орындаңыз.
- Динамикті бірнеше құрылғымен жұптастыруға болады, бірақ музыка бір уақытта бір жұптастырылған құрылғыдан ғана ойнатылады.
- Динамиктің құпия кілті: «0000». BLUETOOTH құрылғысында «0000» кодынан басқа құпия кілт орнатылған болса, динамикпен жұптастыру мүмкін болмайды.
- Стерео режимде жұптастыру немесе Сауық кешінде жалғау функциясын қолданған кезде, бірнеше құрылғы байланысы функциясын қолдану мүмкін емес.

Қатысты тақырып

- [Құрылғыдағы музыканы BLUETOOTH байланысы арқылы тыңдау](#)
- [BLUETOOTH байланысын ажырату \(пайдаланғаннан кейін\)](#)
- [Бір уақытта жалғанып тұрған BLUETOOTH құрылғыларын \(Бірнеше құрылғы байланысы\) ауыстыру](#)

USB құрылғысындағы музыканы тыңдау

Динамик келесі аудио файл форматтарын қолдайды.

- MP3: файл кеңейтімі [.mp3]
- WMA: файл кеңейтімі [.wma]
- WAV: файл кеңейтімі [.wav]

1 USB құрылғысын PLAY/CHARGE портына (USB1) жалғаңыз.

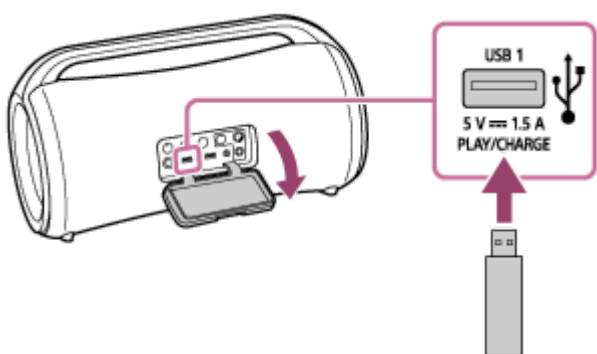

2 Ойната бастау үшін ►|| (ойнату) түймесін басыңыз.

Ойнатуды басқару немесе USB құрылғысындағы музыка тізімінен музыканы оп-оңай таңдау үшін «Sony | Music Center» қолданбасын пайдалануға болады.

Динамиктегі түймемен төмендегі әрекеттерді де орындауға болады.

- Ойнатуды кідірту
Ойнатылып жатқанда, ►|| (ойнату) түймесін басыңыз. Ойнатуды қайта қосу үшін түймені тағы бір рет басыңыз.
- Келесі әнге аттап өту
Ойнатылып жатқанда, ►|| (ойнату) түймесін екі рет тез басыңыз.
- Ағымдағы немесе алдыңғы әннің басына өту
Ойнатылып жатқанда, ►|| (ойнату) түймесін 3 рет тез басыңыз.

3 Дыбыс деңгейін реттеу үшін +/- (дыбыс деңгейі) түймесін басыңыз.

Ескерту

- Динамик төмендегі жағдайларда USB құрылғысындағы аудио файлдарды ойната алмайды:
 - Жалғанған USB құрылғысындағы аудио файлдардың жалпы саны 2 000-нан асады.
 - Жалғанған USB құрылғысындағы қалталардың саны, «ROOT» қалтасы мен бос қалталарды қоса есептегенде, 300-ден асады.
Жоғарыдағы мәндер файлдар мен қалталардың құрылымына байланысты. Аудио файлдар жазылған USB құрылғысында түрлері басқа-басқа файлдарды немесе қажетсіз қалталарды сақтамаңыз.

- Динамик ең көбі 8-деңгейдегі қосалқы қалталарға жазылған аудио файлдарды ойната алады.
- Ойнату кезінде ішінде аудио файлдары жоқ қалталар еленбейді.
- Қолдау көрсетілетін файл кеңейтіміне ие файлдың іс жүзіндегі мазмұны мақсатты мазмұнынан өзге болса, сол файл ойнатылған кезде, динамиктен шу естілуі немесе динамик дұрыс жұмыс істемеуі мүмкін.
- USB құрылғысы PLAY/CHARGE портына (USB1) жалғанып тұрғанда, USB порты арқылы ойнатылатын аудиоға басымдық беріліп, BLUETOOTH құрылғысынан және AUDIO IN ұясына жалғанған құрылғының аудио шығысы өшіріледі. BLUETOOTH байланысының күйіне қарай, динамиктегі  (BLUETOOTH) индикаторы көгілдір түспен жанады немесе жыпылықтайды. Бірақ бұл ақаулық емес.
- Динамикке USB құрылғысы жалғанып тұрған кезде де, мысалы «Sony | Music Center» қолданбасында [My Library] опциясын таңдау арқылы BLUETOOTH байланысы арқылы жалғанған BLUETOOTH құрылғысынан немесе AUDIO IN ұясына жалғанған құрылғыдан музыка тыңдауға болады.

Қатысты тақырып

- [USB құрылғысын жалғау](#)

5-027-164-81(3) Copyright 2021 Sony Corporation

Сымсыз динамик
SRS-XG500

Құрылғыдағы музыканы BLUETOOTH байланысы арқылы тыңдау

BLUETOOTH құрылғысы төмендегі BLUETOOTH профильдерін қолдаса, BLUETOOTH байланысы арқылы динамикпен сол құрылғыдағы музыканы тыңдауға және оны басқаруға болады.

A2DP (Advanced Audio Distribution Profile)

Жоғары сапалы аудио мазмұнды сымсыз тыңдауға мүмкіндік береді.

AVRCP (Audio Video Remote Control Profile)

Дыбыс деңгейін реттеуге және ойнату, кідірту немесе келесі/ағымдағы әннің басына өту үшін басқаруға мүмкіндік береді.

BLUETOOTH құрылғысына қарай әр түрлі әрекеттерді орындау қажет болуы мүмкін. BLUETOOTH құрылғысымен бірге берілген пайдалану нұсқауларын да қараңыз.

Ескерту

- Динамиктен кенет қатты дыбыс шықпауы үшін BLUETOOTH құрылғысымен мен динамиктің дыбыс деңгейлері орташа деңгейге орнатылғанына алдын ала көз жеткізіңіз. BLUETOOTH құрылғысына қарай құрылғыда ойнату тоқтатылып/кідіріліп тұрғанда, BLUETOOTH құрылғысынан динамиктің дыбыс деңгейін реттей алмауыңыз мүмкін.

1 USB құрылғысы немесе аудио кабель PLAY/CHARGE портына (USB1) немесе AUDIO IN ұясына жалғанып тұрған кезде, құрылғыны немесе кабельді ажыратыңыз.

USB құрылғысы немесе аудио кабель PLAY/CHARGE портына (USB1) немесе AUDIO IN ұясына жалғанып тұрған кезде, қандай да бір BLUETOOTH құрылғысынан музыка тыңдай алмайсыз.

2 Динамикті BLUETOOTH құрылғысына жалғаңыз.

BLUETOOTH байланысы орнатылған кезде, динамиктен (BLUETOOTH connected (BLUETOOTH жалғанды)) дауыстық нұсқауы естіліп,  (BLUETOOTH) индикаторының күйі жыпылықтап тұрудан жанып тұру күйіне ауысады.

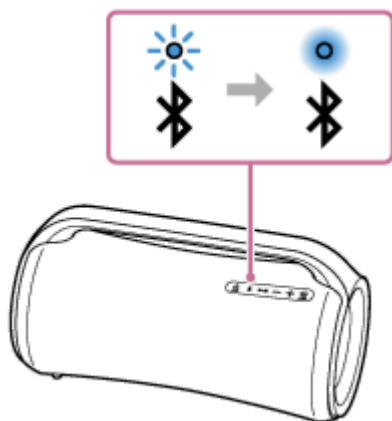

3 BLUETOOTH құрылғысында ойнатуды бастаңыз.

4 Динамиктегі +/- (дыбыс деңгейі) түймелерін басу арқылы немесе BLUETOOTH құрылғысымен дыбыс деңгейін реттеңіз.

Динамикте –/+ (дыбыс деңгейі) түймелерін басқан кезде немесе BLUETOOTH құрылғысында дыбыс деңгейін реттеген кезде,  (қуат) индикаторы бір рет не 3 рет жыпылықтайды.

Қолданып отырған BLUETOOTH құрылғысына байланысты динамиктегі  (қуат) индикаторы тіпті BLUETOOTH құрылғысында дыбыс деңгейін реттеген кезде де жыпылықтамауы мүмкін.

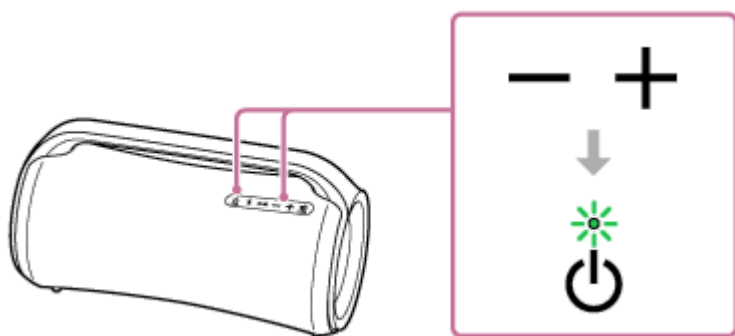

Ойнату кезінде динамиктегі түймелерді мына әрекеттерді орындау үшін қолдануға болады.

Кідірту

Кідірту үшін ойнату кезінде  (ойнату) түймесін басыңыз. Кідіртуді доғару үшін оны қайта басыңыз.

Келесі әннің басына өту

Ойнату кезінде  (ойнату) түймесін екі рет жылдам басыңыз.

Ағымдағы немесе алдыңғы әннің басына өту*

Ойнату кезінде  (ойнату) түймесін 3 рет жылдам басыңыз.

* Әрекеттер қолданып отырған BLUETOOTH құрылғысына байланысты болады.

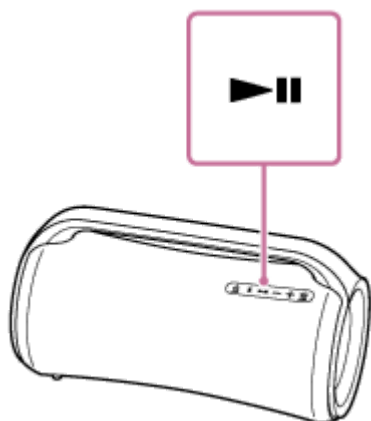

Тұспал

- Динамикте дыбыс деңгейін ең жоғары немесе ең төмен деңгейге орнатқан кезде,  (қуат) индикаторы 3 рет жыпылықтайды.

Ескерту

- Apple iOS құрылғыларында динамик iOS 10.0 не одан кейінгі нұсқалармен үйлесімді. iOS 9.x не одан бұрынғы нұсқалар орнатылған құрылғыларда BLUETOOTH байланысы қолжетімді емес.
- Байланыс шарттары нашар болса, BLUETOOTH құрылғысы динамиктегі әрекеттерге сәйкес әрекет етпеуі мүмкін.
- BLUETOOTH құрылғысында музыка ойнатылып жатқанда, PLAY/CHARGE портына (USB1) немесе AUDIO IN ұясына қандай да бір құрылғыны жалғамаңыз. PLAY/CHARGE портына (USB1) немесе AUDIO IN ұясына құрылғыны жалғанса, динамик автоматты түрде USB режиміне немесе AUDIO IN режиміне қойылып, қандай да бір BLUETOOTH құрылғысынан музыка тыңдай алмайтын боласыз.

- Динамиктің PLAY/CHARGE портына (USB1) немесе AUDIO IN ұясына қандай да бір құрылғы жалғанып тұрған кезде де, мысалы «Sony | Music Center» қолданбасында [My Library] опциясын таңдау арқылы BLUETOOTH байланысы арқылы жалғанған BLUETOOTH құрылғысынан музыка тыңдауға болады.
- Температурасы жоғары жерде қолданған кезде, кірістірілген батареяны қорғау үшін дыбыс деңгейі төмендеуі мүмкін.
- Кірістірілген батарея заряды аз болса, динамиктің ең жоғары шығыс қуаты азаяды.
- BLUETOOTH құрылғысына қарай жалғанған құрылғыда дыбыс деңгейін реттеу немесе аудио шығыс параметрін орнату қажет болуы мүмкін.
- Динамикке жалғанған BLUETOOTH құрылғысына, байланыс ортасына немесе пайдалану ортасына қарай шу пайда болуы немесе дыбыс үзілуі мүмкін.

Қатысты тақырып

- [BLUETOOTH байланысын ажырату \(пайдаланғаннан кейін\)](#)
- [Динамикті зарядтау](#)

5-027-164-81(3) Copyright 2021 Sony Corporation

BLUETOOTH арқылы аудио ағынын ойнату сапасын (кодек) таңдау

«Дыбыс сапасына басымдық беру» және «Дыбыс байланысына басымдық беру» режимдерін BLUETOOTH арқылы аудио ағынын ойнату сапасының опциялары ретінде таңдауға болады. «Дыбыс сапасына басымдық беру» режимі SBC кодегінің ғана емес, AAC және LDAC кодектерінің ойнату параметрлерін орнатуға мүмкіндік береді, соның арқасында BLUETOOTH байланысы арқылы жоғары сапалы дыбысты естисіз, ал «Дыбыс байланысына басымдық беру» режимі тұрақтырақ BLUETOOTH арқылы аудио ағынын тарату мүмкіндігін қамтамасыз етеді. «Дыбыс сапасына басымдық беру» — әдепкі параметр.

Қолдау көрсетілетін кодектер

- Дыбыс сапасына басымдық беру (әдепкі параметр): AAC, LDAC және SBC арасында автоматты түрде оңтайлы кодек таңдалады.
- Дыбыс байланысына басымдық беру: SBC таңдалады.





1 Динамикті бірге берілген айнымалы ток адаптерімен және АТ қуат кабелімен (ток желісінің кабелі) АТ розеткасына жалғаңыз.

Ескерту

- Динамикті қоспаңыз. Дыбыс сапасын өзгертуден бұрын, динамик өшірілгеніне көз жеткізіңіз.

2 Дыбыс сапасын өзгерту.

Динамиктегі түймелерді қолданған кезде

1. + (дыбыс деңгейі) түймесін басып тұрып,  (BLUETOOTH) түймесін  (BLUETOOTH) индикаторы көгілдір түспен жыпылықтағанша басыңыз.
Параметр «Дыбыс байланысына басымдық беру» режиміне өзгертілгенде,  (BLUETOOTH) индикаторы көгілдір түспен 3 рет жыпылықтайды.
Параметр «Дыбыс сапасына басымдық беру» режиміне өзгертілгенде,  (BLUETOOTH) индикаторы көгілдір түспен екі рет жыпылықтайды.

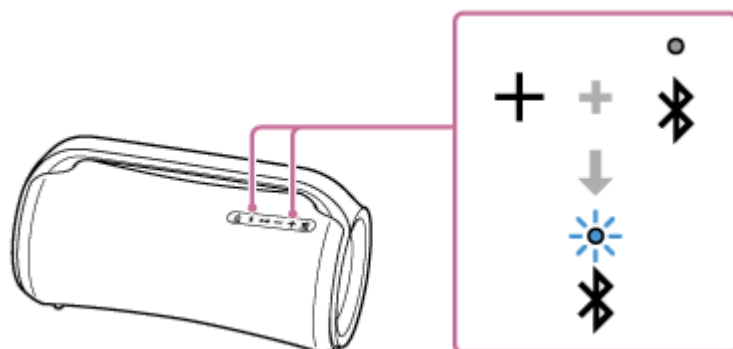

«Sony | Music Center» қолданбасын қолданған кезде

1. Динамикті қосу үшін оның  (қуат) түймесін басыңыз.

Тұспал

- Динамик тек қайта зарядталатын кірістірілген батарея қуатымен жұмыс істеп тұрғанда да, оны «Sony | Music Center» қолданбасымен басқаруға болады.

- Динамикті смартфон сияқты BLUETOOTH құрылғысымен жұптастырыңыз.
BLUETOOTH байланысы орнатылған кезде, динамиктен дауыстық нұсқау естіледі (BLUETOOTH connected (BLUETOOTH жалғанды)).
- Қолданбаны іске қосу үшін смартфонда, т.б. [Music Center] белгішесін түртіңіз.



Music Center

- [SRS-XG500] құрылғысын түртіңіз.
- [Settings] - [Other Settings] - [Bluetooth Connection Quality] тармағын түртіп, кодек ретінде [Priority on Sound Quality] немесе [Priority on Sound Connection] опциясын таңдаңыз.

Ескерту

- BLUETOOTH құрылғысының параметріне және қоршаған орта шарттарына байланысты [Priority on Sound Quality] режимінде шу немесе дыбыстық кедергі пайда болуы мүмкін. Мұндай жағдайда динамикті [Priority on Sound Connection] режиміне ауыстырыңыз.

Қатысты тақырып

- [BLUETOOTH күту функциясын қолдану](#)
- [«Sony | Music Center» қолданбасының функциялары](#)

Сымсыз динамик
SRS-XG500

BLUETOOTH байланысын ажырату (пайдаланғаннан кейін)

BLUETOOTH құрылғысынан музыка ойнатып болғаннан кейін, BLUETOOTH байланысын ажырату үшін төмендегі әрекеттердің кез келгенін орындаңыз.

BLUETOOTH байланысы ажыратылған кезде, динамиктен дауыстық нұсқау естіледі (BLUETOOTH disconnected (BLUETOOTH ажыратылды)).

- BLUETOOTH құрылғысында BLUETOOTH функциясын өшіріңіз.
Толық мәлімет алу үшін құрылғымен бірге берілген пайдалану нұсқауларын қараңыз.
- BLUETOOTH құрылғысын өшіріңіз.
- Динамикті өшіріңіз.

Тұспал

- Stereo режимде жұптастыру функциясын қолданып отырғанда бір динамикті өшірсеңіз, екінші динамик те автоматты түрде өшеді. Олардың арасындағы BLUETOOTH байланысы ажыратылады.
- Музыка ойнатып болғаннан кейін, BLUETOOTH құрылғысына байланысты BLUETOOTH байланысы автоматты түрде ажыратылуы мүмкін.

Қатысты тақырып

- [«Sony | Music Center» қолданбасының функциялары](#)
- [Auto Standby функциясы](#)

Сымсыз динамик
SRS-XG500

Бір уақытта жалғанып тұрған BLUETOOTH құрылғыларын (Бірнеше құрылғы байланысы) ауыстыру

Динамик бір уақытта 2 BLUETOOTH құрылғысының жалғанып тұруын қолдайды. Бір құрылғыда музыка ойнатылып тұрғанда екінші құрылғыда музыка ойнатыла бастаса, динамик аудио көзін бірінші құрылғыдан екінші құрылғыға ауыстырып, дыбысты екінші құрылғыдан шығара бастайды.

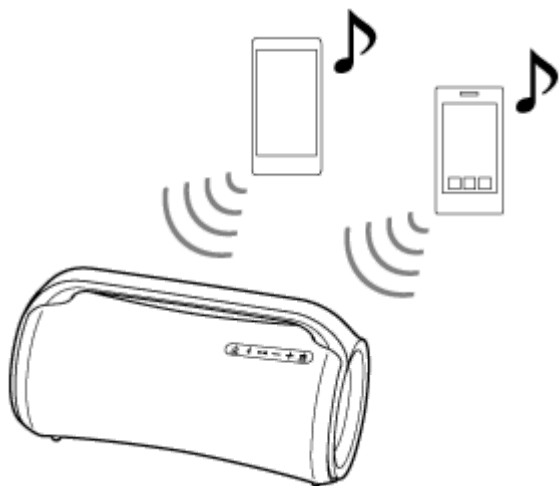

- BLUETOOTH құрылғысына қарай әр түрлі әрекеттерді орындау қажет болуы мүмкін. Сондай-ақ ол құрылғылар тіркесіне байланысты жалғанбауы мүмкін. Толық мәлімет алу үшін құрылғымен бірге берілген пайдалану нұсқауларын қараңыз.

1 Динамикті қосу үшін оның  (қуат) түймесін басыңыз.

2 Динамикті смартфондар немесе iPhone құрылғылары сияқты BLUETOOTH құрылғыларымен жұптастырыңыз.

A2DP/AVRCP арқылы бір уақытта ең көбі 2 BLUETOOTH құрылғысына жалғануға болады. BLUETOOTH байланысы орнатылған кезде, динамиктен дауыстық нұсқау естіледі (BLUETOOTH connected (BLUETOOTH жалғанды)).

Ескерту

- Stereo режимде жұптастыру немесе Сауық кешінде жалғау функциясын қолданған кезде, бірнеше құрылғы байланысы функциясын қолдану мүмкін емес.
- BLUETOOTH құрылғысына байланысты бір уақытта 2 BLUETOOTH байланысын орната алмауыңыз мүмкін.
- Бірнеше құрылғы байланысы функциясын өшіру мүмкін емес.

Бірнеше құрылғы байланысын өшіру

- Динамикті өшіру үшін оның  (қуат) түймесін басыңыз.
- Қалаған BLUETOOTH құрылғысында BLUETOOTH функциясын немесе қуатты өшірген кезде, динамиктен дауыстық нұсқау естіліп (BLUETOOTH disconnected (BLUETOOTH ажыратылды)), динамикпен орнатылған BLUETOOTH байланысы ажыратылады.

Қатысты тақырып

- [BLUETOOTH® құрылғыларымен жұптастыру және оларға жалғау](#)

5-027-164-81(3) Copyright 2021 Sony Corporation

Тасымалы аудио құрылғыдағы, т.б. музыканы тыңдау

Тасымалы аудио құрылғыны, т.б. аудио кабельмен (бөлек сатылады) динамикке жалғау арқылы динамикті қолдануға болады.

Ескерту

- Динамик пен тасымалы аудио құрылғы арасында байланыс орнатудан бұрын, динамиктен кенет қатты дыбыс шықпауы үшін динамиктің және құрылғының дыбыс деңгейін төмендетіңіз.

1 USB құрылғысы PLAY/CHARGE портына (USB1) жалғанып тұрған кезде, сол құрылғыны ажыратыңыз.

USB құрылғысы PLAY/CHARGE портына (USB1) жалғанып тұрған кезде, AUDIO IN ұясына жалғанған құрылғыдан музыка тыңдай алмайсыз.

2 Құрылғыны AUDIO IN ұясына аудио кабельмен (бөлек сатылады) жалғаңыз.

Жалғау үшін екі ұшында да стерео шағын ағытпалары (кедергісіз)^{*1} бар аудио кабельді қолданыңыз.

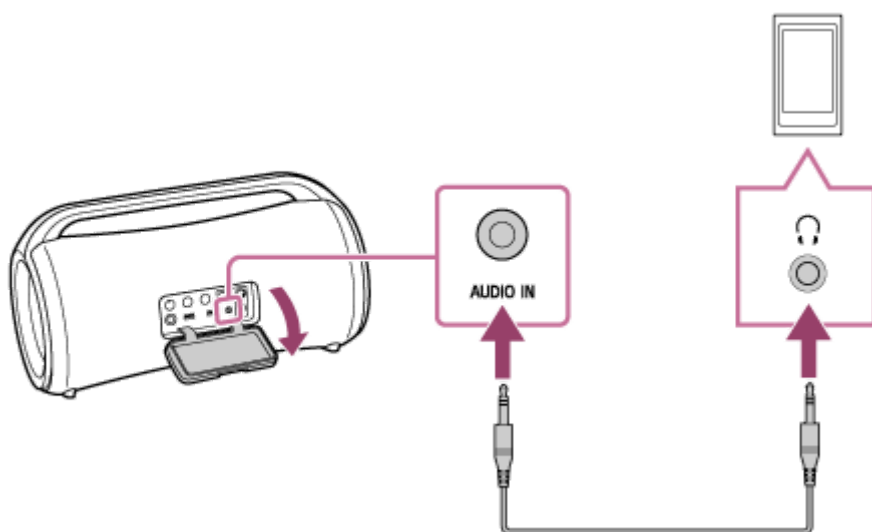

*1 Кедергісі айтарлықтай аудио кабельді (стерео шағын ағытпалары бар) қолдансаңыз, дыбыс деңгейі төмен болуы мүмкін. Сондықтан кедергісіз аудио кабельді (стерео шағын ағытпалары бар) қолдану керек.

3 Динамикті қосыңыз.^{*2}

⏻ (қуат) индикаторы жасыл түспен жанады.

*2 Бұдан бұрын динамикке жалғанған BLUETOOTH құрылғы жақын жерде тұрса, динамик сол құрылғыға автоматты түрде жалғануы мүмкін. Мұндай жағдайда динамиктегі  (BLUETOOTH) индикаторы көгілдір түспен жанады.

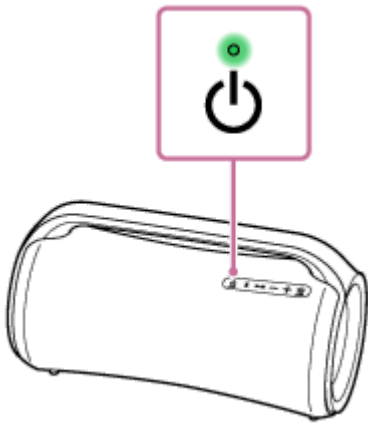

4 Қосып, жалғанған құрылғыда ойнатуды бастаңыз.

5 Жалғанған құрылғыда дыбыс деңгейін орташа деңгейге реттеңіз.

Дыбыс деңгейі жалғанған тасымалы аудио құрылғыдан реттелсе, динамиктегі  (қуат) индикаторы жыпылықтамайды.

6 Дыбыс деңгейін реттеу үшін $-/+$ (дыбыс деңгейі) түймелерін басыңыз.

Дыбыс деңгейін реттеу үшін $-/+$ (дыбыс деңгейі) түймелерін басқан кезде,  (қуат) индикаторы бір рет не 3 рет жыпылықтайды.

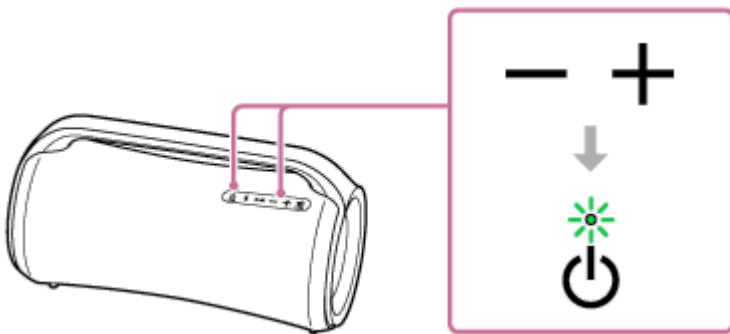

Тұспал

- Дыбыс естілмеген жағдайда жалғанған құрылғыда дыбыс деңгейін көтеріңіз.

Ескерту

- AUDIO IN ұясына аудио кабель жалғанып тұрғанда, AUDIO IN ұясы арқылы шығарылатын аудиоға басымдық беріледі, ал BLUETOOTH құрылғысының аудио шығысы өшіріледі. BLUETOOTH байланысының күйіне қарай, динамиктегі  (BLUETOOTH) индикаторы көгілдір түспен жанады немесе жыпылықтайды. Бірақ бұл ақаулық емес.
- Динамикке аудио кабель жалғанып тұрған кезде де, мысалы «Sony | Music Center» қолданбасында [My Library] опциясын таңдау арқылы BLUETOOTH байланысы арқылы жалғанған BLUETOOTH құрылғысынан музыка тыңдауға болады.
- AUDIO IN ұясына тасымалы аудио құрылғы жалғап, музыка ойнатқан кезде, кідірту, келесі әннің басына өту және ағымдағы әннің басына өту сияқты әрекеттерді орындау үшін динамиктегі түймелерді қолдану мүмкін болмайды.
- AUDIO IN ұясын динамикке су шашырауы ықтимал жерлерде қолданбаңыз. Бірге берілген айнымалы ток адаптері және АТ қуат кабелі (ток желісінің кабелі), сондай-ақ қақпақ артындағы ұялар мен порттар (DC IN/USB/AUDIO IN/MIC/GUITAR) не суға төзімді, не шаң өткізбейтін болып жасалмаған.
- Динамиктен аудио кабельді ажыратқаннан кейін, қақпақты толығымен жабуды ұмытпаңыз.

Қақпақ суға төзімділік және шаң өткізбеушілік өнімділігінің сипаттамасында өте маңызды рөл атқарады.

Қатысты тақырып

- [Auto Standby функциясы](#)

5-027-164-81(3) Copyright 2021 Sony Corporation

Сымсыз динамик
SRS-XG500

Дыбыс әсерлерін ауыстырып қолдану

Динамиктегі дыбыс әсерлерін ауыстырып қолдануыңызға болады.

Динамикалығы әдеттегіден жоғары дыбысты тыңдау (MEGA BASS әсері)

Төмендегі процедуралардың біреуін орындау арқылы дыбыс әсерін MEGA BASS режиміне орнатуға болады. Сатып алған кезде, дыбыс әсері әдепкі мәні бойынша MEGA BASS режиміне орнатылып тұрады.

- «Sony | Music Center» қолданбасында [SRS-XG500] - [Settings] - [Sound] - [Sound Effect] - [MEGA BASS] тармағын түртіңіз.
- Динамиктегі MEGA BASS түймесін басыңыз.
Түйме басылған сайын MEGA BASS режимі қосылады/өшіріледі.

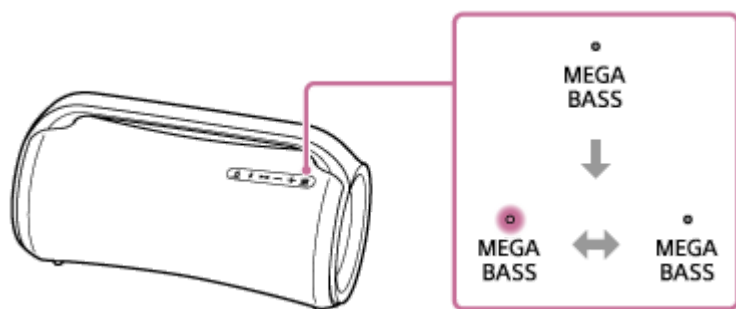

Концертте тұрғандай тыңдау (LIVE SOUND әсері)



«Sony | Music Center» қолданбасында [SRS-XG500] - [Settings] - [Sound] - [Sound Effect] - [LIVE SOUND] тармағын түртіңіз.

Эквалайзер параметрін қалаған мәнге орнату (CUSTOM)

1. «Sony | Music Center» қолданбасында [SRS-XG500] - [Settings] - [Sound] тармағын түртіңіз.
2. Төмендегілерді істеңіз.
 - [Sound Effect] - [CUSTOM] опциясын түртіңіз.
 - [Custom EQ] опциясын түртіп, одан кейін эквалайзер параметрін қалауыңызша реттеңіз.

Динамикті қайта зарядталатын батареясының зарядын үнемдеп қолдану (STAMINA режимі)

Төмендегі процедуралардың біреуін орындау арқылы дыбыс әсерін STAMINA режиміне орнатуға болады.

- «Sony | Music Center» қолданбасында [SRS-XG500] - [Settings] - [Power Option] тармағын түртіп, одан кейін [STAMINA] опциясын таңдаңыз.
- Динамиктегі MEGA BASS/  STAMINA түймесін шамамен 3 секунд басып тұрыңыз.
Дыбыс әсерін STAMINA режиміне ауыстыру үшін MEGA BASS/  STAMINA түймесін қайтадан басыңыз.

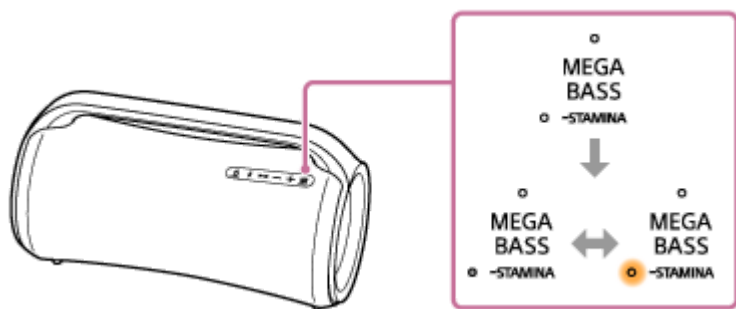

Дыбыс әсері STAMINA режиміне орнатылып тұрғанда, жарықтандыру функциясы және дыбыс әсерлері, оның ішінде MEGA BASS режимі өшіріледі.

Сымсыз динамик
SRS-XG500

Музыканы 2 динамикпен сымсыз тыңдау (Стерео режимде жұптастыру функциясы)

Стерео режимде жұптастыру функциясын қолдану үшін 2 SRS-XG500 динамигі қажет. 2 динамикті BLUETOOTH байланысы арқылы жалғап, қуаттырақ дыбысты тыңдай аласыз.

BLUETOOTH арқылы жалғанған 2 динамик дыбыстарды стерео режимде ойнатады, сол кезде 1 динамик дыбысты оң арнада (оң жақта), ал екінші динамик дыбысты сол арнада (сол жақта) ойнатады.

Apple iOS құрылғыларында динамик iOS 10.0 не одан кейінгі нұсқалармен үйлесімді. iOS 9.x не одан бұрынғы нұсқалар орнатылған құрылғыларда BLUETOOTH байланысы қолжетімді емес.

«Sony | Music Center» қолданбасымен Стерео режимде жұптастыру функциясы үшін қолданылатын байланысты орнатуға немесе ажыратуға болады.

«Sony | Music Center» қолданбасы туралы мәлімет алу үшін мына URL мекенжайына кіріңіз:

<https://www.sony.net/smcqa/>

Ескерту

- Динамик USB немесе AUDIO IN режимінде тұрғанда, Стерео режимде жұптастыру функциясын қолдану мүмкін емес. Динамиктегі PLAY/CHARGE портына (USB1) немесе AUDIO IN ұясына тасымалы аудио құрылғы сияқты USB құрылғысы немесе аудио құрылғы жалғанса, динамик автоматты түрде USB режиміне немесе AUDIO IN режиміне ауыстырылып, Стерео режимде жұптастыру функциясы өшіріледі.
- Динамиктен кенет қатты дыбыс шықпауы үшін, BLUETOOTH құрылғысымен байланыс орнатудан бұрын, динамиктің және BLUETOOTH құрылғысының дыбыс деңгейін төмендетіңіз немесе BLUETOOTH құрылғысында музыканың ойнатылуын тоқтатыңыз.

Тұспал

- Динамиктерді өшірген кезде, Стерео режимде жұптастыру функциясы өшпейді. Динамиктердің біреуі қайта қосылған кезде, ол Стерео режимде жұптастыру функциясы үшін байланыс орнатуға әрекет жасайды. Стерео режимде жұптастыру функциясын қолдану үшін екінші динамикті 1 минут ішінде қосыңыз. Дегенмен BLUETOOTH күту функциясы екі динамикте де іске қосылып тұрған кезде, динамиктердің біреуі қосылса, екінші динамик те қосылып, Стерео режимде жұптастыру функциясы үшін байланыс орнатылады.

Қатысты тақырып

- [BLUETOOTH күту функциясын қолдану](#)
- [Алдын ала орнатылған бағдарламалық құралды жаңарту](#)

Сымсыз динамик
SRS-XG500

Бірнеше динамикпен сымсыз ойнатылған музыканы тыңдау (Сауық кешінде жалғау функциясы)

Сауық кешінде жалғау функциясымен үйлесімді бірнеше құрылғыны (ең көбі 100 құрылғы) жалғау арқылы сауық кешін жоғары дыбыс деңгейімен жандандыра аласыз.

Party Chain сымсыз функциясымен үйлесімді құрылғыларды жалғау үшін қолдануға болмайды.

Сауық кешінде жалғау функциясымен үйлесімді құрылғылар *

LSPX-S3, SRS-XP700, SRS-XP500, SRS-XG500, SRS-XG300, SRS-XB43, SRS-XB33, SRS-XB23, SRS-XE300, SRS-XE200

* Еліңізге немесе аймағыңызға байланысты кейбір үйлесімді құрылғыларды сатып ала алмауыңыз мүмкін.

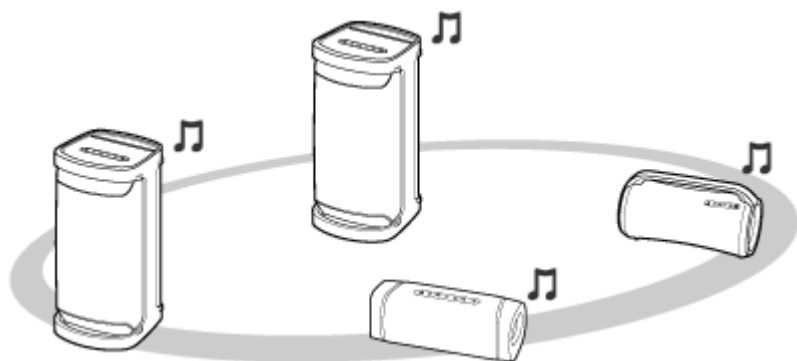

Динамикті пайдаланудан бұрын, төмендегілерді қамтамасыз етіңіз:

- Функцияға жалғау үшін әрбір динамиктегі алдын ала орнатылған бағдарламалық құралды ең соңғы нұсқаға дейін жаңартыңыз.
(Жаңарту процедурасы туралы мәлімет алу үшін [Алдын ала орнатылған бағдарламалық құралды жаңарту бөлімін](#) қараңыз.)
- Функцияға жалғанатын барлық динамиктер 1 м жерде тұрғанына көз жеткізіңіз.
- Музыка ойнатылып жатса, оны тоқтатыңыз.



1 Бірінші динамикті орнату.

Төменде SRS-XG500 құрылғысын бірінші динамик ретінде орнату мысалы берілген. Сауық кешінде жалғау функциясымен үйлесімді басқа құрылғыларды орнату үшін солармен бірге берілген пайдалану нұсқауларын қараңыз.

1. Динамиктегі  (қуат) түймесін басыңыз.
 (BLUETOOTH) индикаторы көгілдір түспен жыпылықтайды.
2. BLUETOOTH құрылғысын динамикке BLUETOOTH байланысы арқылы жалғаңыз.
BLUETOOTH құрылғысының түріне байланысты мына тақырыптарды қараңыз.



[BLUETOOTH® құрылғыларымен жұптастыру және оларға жалғау](#)

[BLUETOOTH байланысы арқылы компьютерге жалғау \(Windows\)](#)

[BLUETOOTH байланысы арқылы компьютерге жалғау \(Mac\)](#)

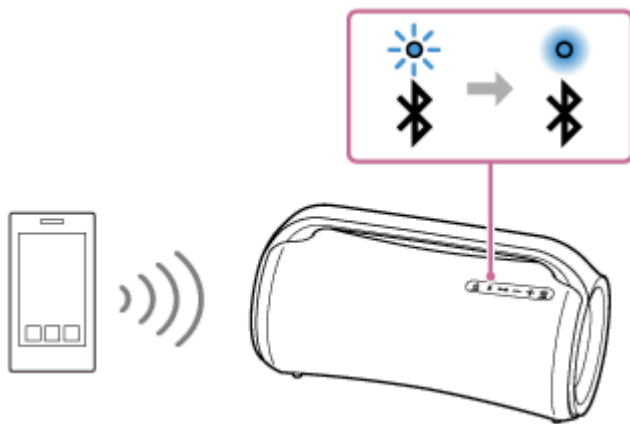
BLUETOOTH байланысы орнатылған кезде, динамиктен (BLUETOOTH connected (BLUETOOTH жалғанды)) дауыстық нұсқауы естіліп  (BLUETOOTH) индикаторының күйі жыпылықтап тұрудан жанып тұру күйіне ауысады.





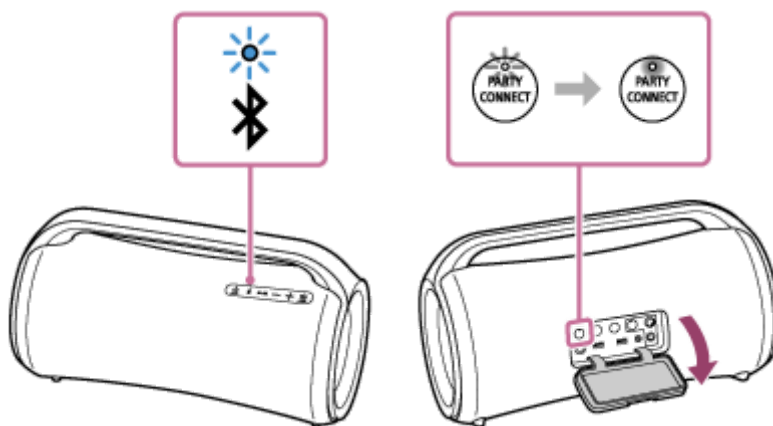

3. Динамиктің артқы жағында орналасқан қақпақ артындағы PARTY CONNECT түймесін басыңыз. Сигнал естіліп,  (BLUETOOTH) индикаторы және PARTY CONNECT индикаторы жыпылықтайды. Шамамен 6 секундтан кейін PARTY CONNECT индикаторы жыпылықтауын тоқтатып, жанып тұра бастайды және сигнал естіледі. Сауық кешінде жалғау функциясы үшін байланыс орнатылып жатқан кезде,  (BLUETOOTH) индикаторының күйі жанып тұрудан жыпылықтау күйіне ауысады.



2 Екінші не одан көп динамикті жалғау.

Төменде SRS-XG500 құрылғысын екінші динамик ретінде орнату мысалы берілген. Сауық кешінде жалғау функциясымен үйлесімді басқа құрылғыларды жалғау үшін солармен бірге берілген пайдалану нұсқауларын қараңыз.

1. Динамиктегі  (қуат) түймесін басыңыз. Сіз қосқан динамиктің  (BLUETOOTH) индикаторы көгілдір түспен жыпылықтайды.
2. PARTY CONNECT түймесін басыңыз. Сигнал естіліп,  (BLUETOOTH) индикаторы жыпылықтайды және PARTY CONNECT индикаторы жанады, одан кейін  (BLUETOOTH) индикаторы сөнеді. PARTY CONNECT индикаторы жанып тұра береді.

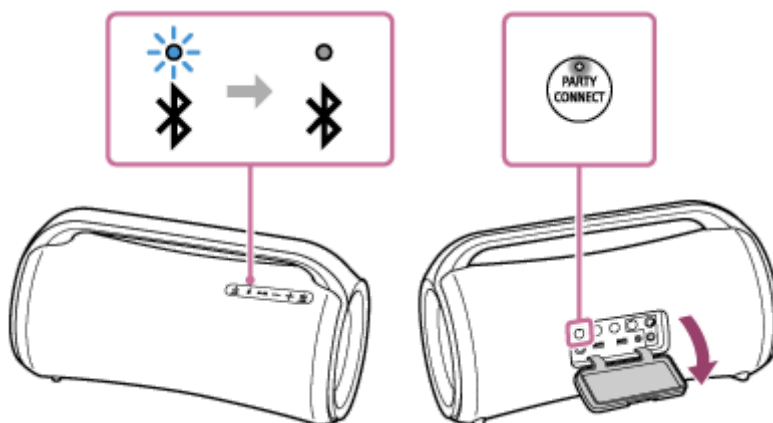

- Екінші динамикті 1 минут ішінде жалғаңыз. 1 минут не одан көп уақыт өткеннен кейін, динамикті орнату процесі тоқтатылады.

3. Қосымша динамиктерді жалғау үшін ② -тармақтың 1–2-қадамдарын қайталаңыз.

Тұспал

- Үшінші не одан көп динамикті жалғаған кезде, әрбір келесі динамикті алдыңғы динамикті жалғаған кезден бастап 30 секунд ішінде жалғаңыз. 30 секунд не одан көп уақыт өткеннен кейін, динамикті жалғау мүмкін болмайды.
- Бір динамикті жалғағаннан кейін (30 секунд не одан көп) басқа динамикті қосқыңыз келсе, ① -тармақтың 3-қадамын, одан кейін ② -тармақтың 1–2-қадамдарын орындаңыз.

Сауық кешінде жалғау функциясы үшін байланыс орнатылған кезде, барлық динамиктердегі PARTY CONNECT индикаторлары жанып тұрады. Одан кейін бірінші динамиктегі  (BLUETOOTH) индикаторының күйі жыпылықтап тұрудан жанып тұру күйіне ауысады.

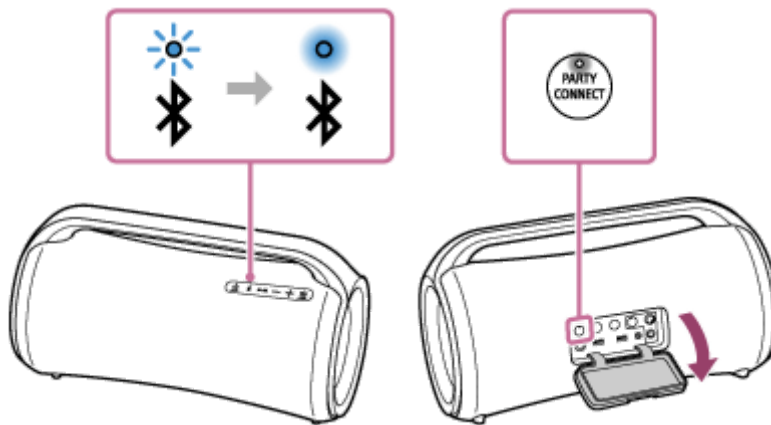

3 Жалғанған BLUETOOTH құрылғысында ойнатуды бастап, дыбыс деңгейін реттеңіз.

Сол музыка барлық динамиктерден ойнатылады.

BLUETOOTH құрылғысында немесе құрылғыға (бірінші ретінде орнатылған динамик) жалғанған динамикте дыбыс деңгейін реттеген кезде, барлық динамиктердің дыбыс деңгейлері автоматты түрде реттеледі. Басқа динамиктердің (екінші не одан кейін динамик жинағы) әрбірінде де дыбыс деңгейін реттей аласыз.

Тұспал

- «Sony | Music Center» қолданбасынан Сауық кешінде жалғау функциясы үшін байланыс орнатуға немесе Сауық кешінде жалғау функциясын өшіруге болады.
«Sony | Music Center» қолданбасы туралы мәлімет алу үшін мына URL мекенжайына кіріңіз:
<https://www.sony.net/smcqa/>
- Динамиктің жарықтандыру режимі бірінші динамик ретінде реттелген динамиктің түріне байланысты өзгереді.
- Сауық кешінде жалғау функциясын қолданған кезде, кодек автоматты түрде SBC кодекіне ауысады.

Ескерту

- Сауық кешінде жалғау функциясымен фильм қараған кезде, бейне мен аудио арасында кешігу болуы мүмкін.
- Динамик USB немесе AUDIO IN режимінде тұрғанда, Сауық кешінде жалғау функциясын қолдану мүмкін емес. Динамиктегі PLAY/CHARGE портына (USB1) немесе AUDIO IN ұясына тасымалы аудио құрылғы сияқты USB құрылғысы немесе аудио құрылғы жалғанса, динамик автоматты түрде USB режиміне немесе AUDIO IN режиміне ауыстырылып, Сауық кешінде жалғау функциясы өшіріледі.
- PARTY CONNECT түймесін қолданғаннан кейін, қақпақты толығымен жабуды ұмытпаңыз.

Қақпақ суға төзімділік және шаң өткізбеушілік өнімділігінің сипаттамасында өте маңызды рөл атқарады.

Қатысты тақырып

- [Алдын ала орнатылған бағдарламалық құралды жаңарту](#)

5-027-164-81(3) Copyright 2021 Sony Corporation

Сауық кешінде жалғау функциясын өшіру

Барлық қосылыстарды ажырату және Сауық кешінде жалғау функциясынан шығу

✖(BLUETOOTH) индикаторы жанып тұрған динамикте (бірінші динамик ретінде орнатылған динамик) PARTY CONNECT түймесін сигнал естіліп, PARTY CONNECT индикаторы сөнгенше басып тұрыңыз.

- ✖(BLUETOOTH) индикаторы жанып тұрған динамиктің (бірінші динамик ретінде орнатылған динамик) AUDIO IN ұясына тасымалы аудио құрылғы сияқты аудио құрылғы жалғанса, динамик автоматты түрде AUDIO IN режиміне қойылып, Сауық кешінде жалғау функциясы өшіріледі.

Тек 1 динамикті өшіру

Сауық кешінде жалғау функциясын өшіргіңіз келетін динамикте (екінші немесе одан кейінгі динамик ретінде орнатылған динамик) PARTY CONNECT түймесін сигнал естіліп, PARTY CONNECT индикаторы сөнгенше басып тұрыңыз.

- Сауық кешінде жалғау функциясын өшіргіңіз келетін динамиктегі (екінші немесе одан кейінгі динамик ретінде орнатылған динамик) PLAY/CHARGE портына (USB1) немесе AUDIO IN ұясына тасымалы аудио құрылғы сияқты USB құрылғысы немесе аудио құрылғы жалғанса, динамик автоматты түрде USB режиміне немесе AUDIO IN режиміне ауыстырылып, сол динамикте Сауық кешінде жалғау функциясы өшіріледі.

Тұспал

- «Sony | Music Center» қолданбасынан Сауық кешінде жалғау функциясы үшін байланыс орнатуға немесе Сауық кешінде жалғау функциясын өшіруге болады.

Қатысты тақырып

- [Бірнеше динамикпен сымсыз ойнатылған музыканы тыңдау \(Сауық кешінде жалғау функциясы\)](#)

Сымсыз динамик
SRS-XG500

Сыртқы микрофонды қолдану

Әдеттегі айырмамен динамикалық микрофонды (Ф 6,3 мм) (бөлек сатылады) жалғап, дауысыңызды динамиктен шығаруға болады.

- 1 Микрофонның дыбыс деңгейін азайту үшін MIC және GUITAR деңгей тұтқасын MIN мәніне бұраңыз.

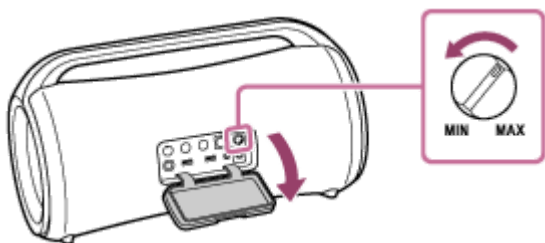

- 2 Динамиктегі MIC/GUITAR ұясына сыртқы микрофонды жалғаңыз.

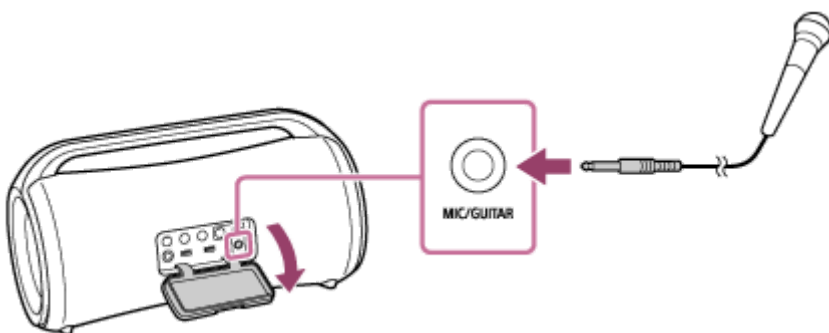

- 3 MIC және GUITAR деңгей тұтқасымен дыбыс деңгейін реттеңіз.

- 4 Жалғанған микрофонға сөйлеңіз немесе ән салыңыз.

Ескерту

- Сауық кешінде жалғау немесе Стерео режимде жұптастыру функциясын қолданған кезде, дыбыс микрофон жалғанып тұрған динамиктен ғана шығады.

Гитараның дыбысын тыңдау

Гитараны динамиктегі MIC/GUITAR ұясына (Ф 6,3 мм) жалғау арқылы соның дыбысын тыңдай аласыз.

1 Гитараның дыбыс деңгейін азайту үшін MIC және GUITAR деңгей тұтқасын MIN мәніне қарай бұраңыз.

2 Гитара жалғауға арналған аспап кабелімен (бөлек сатылады) гитараны динамиктегі MIC/GUITAR ұясына жалғаңыз.

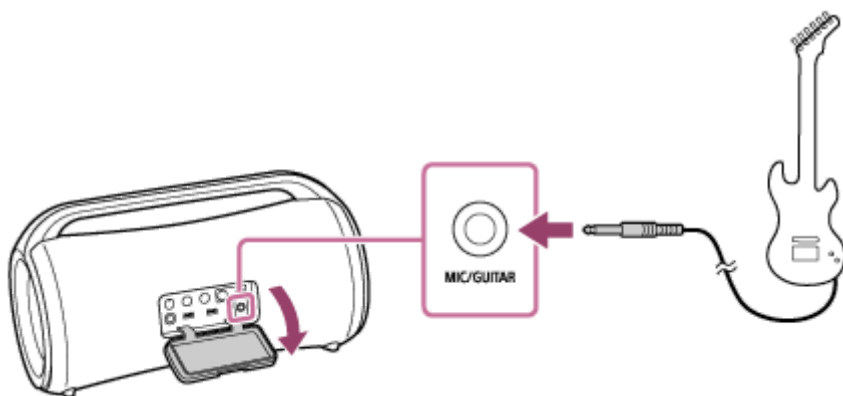

3 Динамиктегі GUITAR түймесін басыңыз.

GUITAR индикаторы ақ түспен жанады.

4 Гитараны ойнаған кезде, гитараның дыбыс деңгейін реттеңіз.

Гитараның дыбысы динамиктен шығады.

Динамикті гитара режимінен шығару

Динамиктегі GUITAR түймесін тағы бір рет басыңыз.

Ескерту

- Гитараны динамикке жалғаудан бұрын, гитараның дыбыс деңгейін төмендету үшін MIC және GUITAR деңгей тұтқасын «MIN» мәніне қарай бұраңыз.
- Динамикке микрофон немесе гитара жалғанып тұрғанда, Auto Standby функциясы өшіп тұрады.

Сымсыз динамик
SRS-XG500

«Sony | Music Center» қолданбасының функциялары

«Sony | Music Center» — «Sony | Music Center» қолданбасымен үйлесімді Sony аудио құрылғыларын смартфоннан, т.б. басқаруға арналған қолданба.

«Sony | Music Center» қолданбасы туралы мәлімет алу үшін мына URL мекенжайына кіріңіз:

<https://www.sony.net/smcqa/>

«Sony | Music Center» қолданбасымен динамикте орындауға болатын әрекеттер

- Смартфон немесе USB құрылғысы сияқты құрылғыда сақталған музыкалық файлдарды ойнату
- Дыбыс сапасын және эквалайзерді реттеу
- Кірістірілген батарея зарядын көрсету
- Қуатты басқару опциясы параметрлері (Battery Care режимі, Auto Standby функциясы, Bluetooth Standby функциясы және қалған батарея зарядына қатысты дауыстық нұсқау)
- Жарықтандыруды (Illumination) реттеу (жарықтандыру режимін қосу)
- Аудио сигнал көзін ойнату үшін жалғанған USB құрылғысы, BLUETOOTH байланысы арқылы жалғанған құрылғы және AUDIO IN ұясына жалғанған құрылғы арасында ауыстыру
- BLUETOOTH кодегін ауыстыру (BLUETOOTH арқылы аудио ағынын ойнату сапасы)
- Басқа құрылғылармен топтастыру (Стерео режимде жұптастыру функциясы, Сауық кешінде жалғау функциясы)
- Динамиктің бағдарламалық құралына арналған жаңартуды немесе бағдарламалық құрал нұсқасын көру

және т.б.

Ескерту

- «Sony | Music Center» қолданбасымен басқаруға болатын әрекеттер жалғанған құрылғыға байланысты әр түрлі болады. Қолданбаның сипаттамалары мен дизайны ескертусіз өзгертілуі мүмкін.
- Apple iOS құрылғыларында динамик iOS 10.0 не одан кейінгі нұсқалармен үйлесімді. iOS 9.x не одан бұрынғы нұсқалар орнатылған құрылғыларда BLUETOOTH байланысы қолжетімді емес.
- «Sony | Music Center» қолданбасының ең соңғы нұсқасын қолданып отырғаныңызға көз жеткізіңіз. Динамик пен BLUETOOTH құрылғысын BLUETOOTH байланысы арқылы бір-біріне жалғай алмасаңыз немесе дыбыстың шығарылмауы сияқты мәселе пайда болса, «Sony | Music Center» қолданбасын жойып, BLUETOOTH байланысы арқылы қайта жалғап көріңіз. «Sony | Music Center» қолданбасы туралы мәлімет алу үшін Google Play (Play Store) немесе App Store дүкеніне кіріңіз.
- «Sony | Music Center» және «Music Center for PC» екі бөлек қолданба екенін ескеріңіз.

Қатысты тақырып

- [«Sony | Music Center» қолданбасын орнату](#)
- [Динамикті зарядтау](#)

- Динамиктің жарығын қосу/өшіру (Жарықтандыру функциясы)
- BLUETOOTH арқылы аудио ағынын ойнату сапасын (кодек) таңдау
- Музыканы 2 динамикпен сымсыз тыңдау (Стерео режимде жұптастыру функциясы)
- Бірнеше динамикпен сымсыз ойнатылған музыканы тыңдау (Сауық кешінде жалғау функциясы)
- Алдын ала орнатылған бағдарламалық құралды жаңарту

5-027-164-81(3) Copyright 2021 Sony Corporation

Сымсыз динамик
SRS-XG500

«Sony | Music Center» қолданбасын орнату

Google Play (Play Store) немесе App Store дүкенінен «Sony | Music Center» қолданбасын смартфонға, т.б. орнатыңыз.

- 1 «Sony | Music Center» қолданбасын Google Play (Play Store) немесе App Store дүкенінен жүктеп алып, орнатыңыз.



Sony Music Center



- 2 Орнату аяқталған кезде, «Sony | Music Center» қолданбасын іске қосыңыз.

Ескерту

- «Sony | Music Center» және «Music Center for PC» екі бөлек қолданба екенін ескеріңіз.
- «Sony | Music Center» қолданбасының ең соңғы нұсқасын қолданып отырғаныңызға көз жеткізіңіз. Динамик пен BLUETOOTH құрылғысын BLUETOOTH байланысы арқылы бір-біріне жалғай алмасаңыз немесе дыбыстың шығарылмауы сияқты мәселе пайда болса, «Sony | Music Center» қолданбасын жойып, BLUETOOTH байланысы арқылы қайта жалғап көріңіз. «Sony | Music Center» қолданбасы туралы мәлімет алу үшін Google Play (Play Store) немесе App Store дүкеніне кіріңіз.

Қатысты тақырып

- [«Sony | Music Center» қолданбасының функциялары](#)

Сымсыз динамик
SRS-XG500

«Fiestable» қолданбасының функциялары

«Fiestable» — «Fiestable» қолданбасымен үйлесімді Sony аудио құрылғыларын смартфондардан, т.б. басқаруға арналған қолданба.

«Fiestable» қолданбасымен динамикте орындауға болатын әрекеттер

- DJ Control
Ойнатылып жатқан музыкаға дыбыс әсерлерін (Isolator, т.б.) немесе сэмплинг дыбыстарын (барабан/қол соғу, т.б.) қосуға болады.

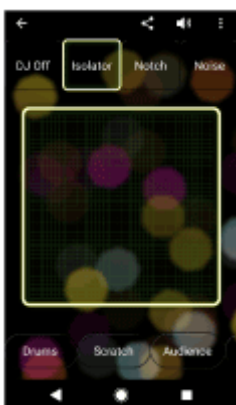

- Illumination
Жарықтандыру функциясын реттеуге болады.

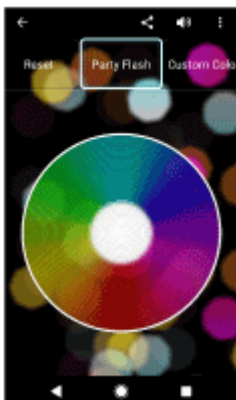

- Motion Control
Динамикті смартфонды, т.б. шайқау арқылы басқаруға болады.



- **Karaoke**
Voice Changer, Echo, Key Control, т.б. сияқты Karaoke мүмкіндіктерін қолдануға болады.
- **Voice Control**
Смартфон/iPhone микрофонына алдын ала орнатылған дауыстық пәрмендерді айту арқылы динамикті басқаруға болады.
- **Party Light**
Бірнеше смартфон/iPhone экранының жарықтануын осы динамиктің жарықтануымен синхрондауға болады.
- **Party Playlist**
Сіз және қонақтарыңыз бірнеше BLUETOOTH құрылғысынан ойнату тізіміне таңдаулы әндеріңізді қоса аласыздар.

Тұспал

- «Fiestable» қолданбасымен басқаруға болатын әрекеттер жалғанған құрылғыға байланысты әр түрлі болады. Қолданбаның сипаттамасы мен дизайны ескертусіз өзгертілуі мүмкін.

Ескерту

- Apple iOS құрылғыларында динамик iOS 10.0 не одан кейінгі нұсқалармен үйлесімді. iOS 9.x не одан бұрынғы нұсқалар орнатылған құрылғыларда BLUETOOTH байланысы қолжетімді емес.

«Fiestable» қолданбасын орнату

Google Play (Play Store) немесе App Store дүкенінен «Fiestable» қолданбасын смартфонға, т.б. орнатыңыз.

- 1 «Fiestable» қолданбасын Google Play (Play Store) немесе App Store дүкенінен жүктеп алып, орнатыңыз.



- 2 Орнату аяқталған кезде, «Sony | Music Center» экранынан «Fiestable» қолданбасын іске қосыңыз.

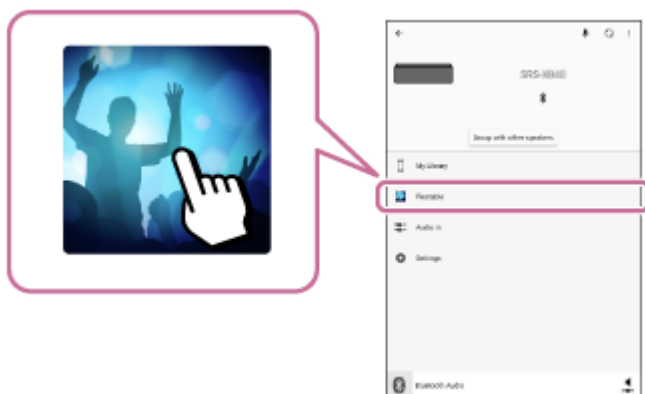

Ескерту

- «Fiestable» қолданбасының ең соңғы нұсқасын қолданып отырғаныңызға көз жеткізіңіз.

Қатысты тақырып

- [«Fiestable» қолданбасының функциялары](#)

Индикаторлар туралы мәлімет

CHARGE индикаторы (сарғылт)

Өшеді	Динамик зарядталып болды.
Жанады	Динамик зарядталуда.
Баяу жыпылықтайды	Кірістірілген батареяның заряды 20%-дан аз, оны зарядтау қажет.
3 рет жыпылықтап, өшеді	Динамикті қосқан кезде CHARGE индикаторы 3 рет жыпылықтап, өшсе, демек кірістірілген батарея заряды таусылған және оны зарядтау қажет.

Ескерту

- Динамик қосылып тұрғанда, ол бірге берілген айнымалы ток адаптерімен және АТ қуат кабелімен (ток желісінің кабелі) АТ розеткасына жалғанып тұрса, кірістірілген батарея зарядталып отырады. Дегенмен динамиктің қолданылуына байланысты зарядталу аяқталуы үшін ұзақ уақыт кетуі мүмкін. Батареяны зарядтаудан бұрын динамикті өшіріп қойған жөн.
- Қоршаған орта температурасы аса төмен не жоғары болса, қауіпсіздікті қамтамасыз ету үшін динамик кірістірілген батареяны зарядтауды тоқтатады. Зарядтау ұзақ уақыт жасалса да, ол зарядталуын тоқтатуы мүмкін. Мұндай жағдай орын алса, температураны 5–35 °C аралығындағы жұмыс температурасына дейін көтеріп не төмендетіп, айнымалы ток адаптерін ағытып, қайта жалғаңыз да, динамик батареяны зарядтағанша күтіңіз.

⏻ (қуат) индикаторы

Өшеді	Динамик өшеді.
Жанады (жасыл)	Динамик қосылады.
Жанады (сарғылт)	Динамик өшеді. Динамик BLUETOOTH күту режиміне орнатылады.

<p>Жыпылықтайды (жасыл немесе сарғылт)</p>	<ul style="list-style-type: none"> ● +/- (дыбыс деңгейі) түймелері басылған сайын индикатор бір рет жыпылықтайды. ● +/- (дыбыс деңгейі) түймелерін қолданған кезде, дыбыс деңгейі ең төмен (0) немесе ең жоғары (музыка ойнату үшін 50) деңгейге орнатылған жағдайда, индикатор 3 рет жыпылықтайды. ● Бағдарламалық құралды жаңарту процесі ілгерілей түскенде, жасыл  (қуат) индикаторының күйі ауысады (5 рет жыпылықтаудан 4 рет жыпылықтауға, бір рет жыпылықтауға және одан кейін сөніп тұратын күйге[*]). ● Бағдарламалық құралды жаңартудан кейін динамик алғаш рет қосылған кезде, жаңарту аяқталғанын хабарлау үшін индикатор жасыл түспен 3 рет жыпылықтайды. ● Бағдарламалық құралды жаңарту процесі «Sony Music Center» қолданбасынан тоқтатылған кезде, индикатор жасыл түспен 4 рет жыпылықтайды. ● Бағдарламалық құралды жаңарту кезінде қате пайда болса, индикатор сарғылт түспен 4 рет жыпылықтайды.
--	--

* Жағдайларда байланысты барлық жыпылықтау үлгілерін көре алмауыңыз мүмкін.

📶 (BLUETOOTH) индикаторы (көгілдір)

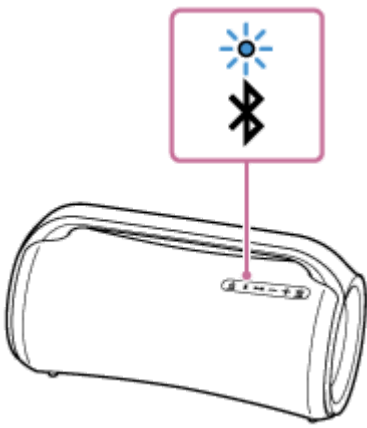
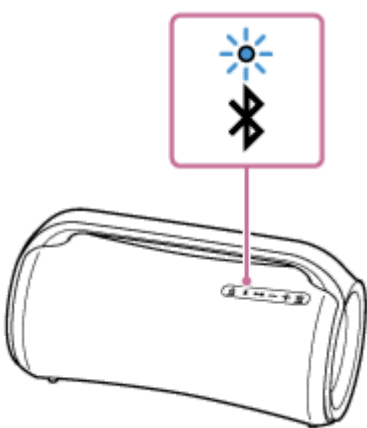
<p>Жанады</p>	<p>Динамик BLUETOOTH құрылғысына жалғанып тұр.</p>
<p>Екі рет жыпылықтайды</p>	<p>Динамик жұптастыру режиміне кіреді.</p> 
<p>Баяу жыпылықтайды</p>	<p>Динамик BLUETOOTH құрылғысына жалғануды күтіп тұр.</p> 

3 рет жыпылықтайды	Бағдарламалық құрал жаңартылып болды.
--------------------	---------------------------------------

MEGA BASS индикаторы (қызыл)

Жанады	Дыбыс әсері MEGA BASS режиміне орнатылған.
Өшеді	Дыбыс әсері MEGA BASS режимінен басқа режимге орнатылған.

STAMINA индикаторы (сарғылт)

Жанады	Дыбыс әсері STAMINA режиміне орнатылған.
Өшеді	Дыбыс әсері STAMINA режимінен басқа режимге орнатылған.

GUITAR индикаторы (ақ)

Жанады	Динамик гитара режимінде.
Өшеді	Динамик гитара режимінде емес.

PARTY CONNECT индикаторы (ақ)

Жыпылықтайды	Динамик Стерео режимде жұптастыру функциясы үшін байланыстың орнатылуын күтіп тұр.
Жанады	Динамикте Сауық кешінде жалғау функциясы қолданылуда. Сауық кешінде жалғау функциясы үшін жалғанған барлық динамиктердің индикаторлары жанады.
3 рет жыпылықтайды	PARTY CONNECT түймесімен жаңа динамиктерді қосу мүмкін емес. Жаңа динамикті қосу үшін «Sony Music Center» қолданбасын пайдаланыңыз.

Қатысты тақырып

- [Бөлшектері мен басқару элементтері](#)
- [«Sony | Music Center» қолданбасының функциялары](#)

Алдын ала орнатылған бағдарламалық құралды жаңарту

Бағдарламалық құралдың жаңа нұсқасы шығарылған кезде, динамиктің алдын ала орнатылған бағдарламалық құралын төмендегі әдістермен жаңартуға болады.

Бағдарламалық құралды жаңартқан кезде, жаңа мүмкіндіктер қосылып, қолдану ыңғайлығы мен тұрақтылығы артады.

1 Динамикті бірге берілген айнымалы ток адаптерімен және АТ қуат кабелімен (ток желісінің кабелі) АТ розеткасына жалғаңыз.

Кірістірілген батареяны қолданып отырғанда, бағдарламалық құралды жаңарту мүмкін емес.

2 Динамикті қосыңыз.

⏻ (қуат) индикаторы жасыл түспен жанады.

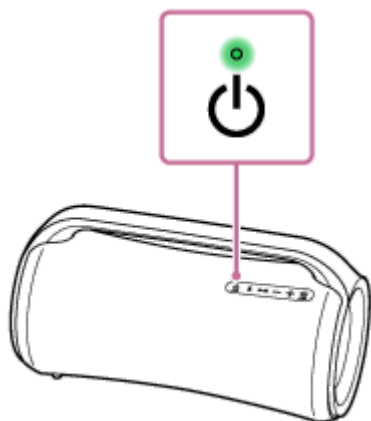

3 Қолданбаны іске қосу үшін смартфонда, т.б. [Music Center] белгішесін түртіңіз.



Music Center

4 [SRS-XG500] құрылғысын түртіңіз.

Бағдарламалық құралдың жаңа нұсқасы шығарылған кезде, «Sony | Music Center» экранында жаңарту туралы хабарландыру көрсетіледі.

5 Жаңарту үшін экрандағы нұсқауларды орындаңыз.

Бағдарламалық құралды жаңарту процесі ілгерілей түскенде, жасыл ⏻ (қуат) индикаторының күйі ауысады (5 рет жыпылықтаудан 4 рет жыпылықтауға, бір рет жыпылықтауға және одан кейін сөніп тұратын күйге). Жағдайларда байланысты барлық жыпылықтау үлгілерін көре алмауыңыз мүмкін.

Бағдарламалық құралды жаңартудан кейін динамик алғаш рет қосылған кезде, жаңарту аяқталғанын хабарлау үшін ⏻ (қуат) және 🔊 (BLUETOOTH) индикаторлары 3 рет жыпылықтайды.

6 Динамиктің бағдарламалық құрал нұсқасын растау.

«Sony | Music Center» қолданбасында [SRS-XG500] - [Settings] - [System] тармағын түртіңіз.
«SRS-XG500» астында көрсетілген «XXXXXXX» бағдарламалық құрал нұсқасын білдіреді.

Ескерту

- Жаңарту нәтижесіз болса, қайта зарядталатын кірістірілген батареяны 40% не одан көп деңгейге дейін зарядтаңыз.

Қатысты тақырып

- [Динамикті зарядтау](#)

5-027-164-81(3) Copyright 2021 Sony Corporation

Сақтық шаралары

Қауіпсіздік туралы

- Модель атауы сияқты маңызды ақпарат мына жерлерде орналасқан:
 - Динамиктің артқы жағындағы қақпақтың ішкі бетінде
 - Айнымалы ток адаптерінің бетінде

Айнымалы ток адаптері туралы мәлімет

- Тек берілген Айнымалы ток адаптерін пайдаланыңыз. Динамикті зақымдап алмау үшін басқа Айнымалы ток адаптерін пайдаланбаңыз.

Орнатуға қатысты

- Істен шығу қаупінің алдын алу үшін, осы динамикті төмендегі жерлерге қоймауға немесе сол жерлерде қалдырмауға тырысыңыз.
 - Күн немесе жарықтандыру жабдығынан жарық түсетін жер, жылу көзінің жаны немесе сауна сияқты температурасы көтерілетін жер
 - Терезелері жабық көліктің іші (әсіресе жазғы уақытта)
 - Шамадан артық шаң болатын жер
 - Қатты дірілдеуі мүмкін жер
- Осы динамикті тегіс, тұзу жерге қойыңыз. Қиғаш жерге қойылған кезде, динамик өзінің дірілдеуі салдарынан түсіп кетіп, жарақатқа, ақауға немесе өнімділіктің төмендеуіне себеп болуы мүмкін.
- Осы динамик қойылған жерден сол жердегі жағдайларға байланысты түсіп кетуі мүмкін. Динамик жанында кез келген бағалы заттарды қалдырмаңыз.
- Бұл динамиктің магниттік оқшаулауы жоқ. Магниттік өріс әсер етуі мүмкін заттарды (жазылған таспалар, сағаттар, магниттік таспасы бар төлем немесе несие карталары, т.б.) динамиктен аулақ ұстаңыз. Динамикті алып жүргенде де осы жайттарды ескеріңіз.

Басқа

- Осы динамикті ұзақ уақыт қолдансаңыз, оның температурасы көтерілуі мүмкін, бірақ бұл ақаулық емес.
- Динамикті тым суық немесе ыстық жерде (температурасы 5–35 °C ауқымынан тыс) пайдаланбаңыз не қалдырмаңыз. Егер динамик жоғарыда көрсетілген ауқымнан тыс жағдайда пайдаланылған немесе қалдырылған болса, ішкі схеманы қорғау үшін динамик автоматты түрде тоқтауы мүмкін.
- Жоғары температурада зарядталмауы немесе батарея қуатын сақтау үшін дауыс қаттылығы төмендеуі мүмкін.
- Динамикті ұзақ уақыт пайдаланғыңыз келмегеннің өзінде, жұмыс өнімділігін сақтау үшін батареяны 6 ай сайын толық зарядтап отырыңыз.

Зарядтауға қатысты ескертулер

Кірістірілген литий-ион батареясының қызмет мерзімі

- Динамикті ұзақ уақыт пайдаланғыңыз келмегеннің өзінде, оның жұмыс өнімділігін сақтау үшін кірістірілген батареяны 6 ай сайын жетерліктей зарядтап отырыңыз.
- Динамик ұзақ уақыт қолданылмаса, кірістірілген батареяны зарядтау үшін көбірек уақыт кетуі мүмкін.
- Қайта зарядталатын кірістірілген батареяның қызмет мерзімі шектеулі. Уақыт өте және кірістірілген батареяның қолданылу саны артқан сайын, қайта зарядталатын кірістірілген батареяның сыйымдылығы ақырындап азаяды. Толығымен зарядталуына қарамастан, кірістірілген батареяны қолдану уақыты айтарлықтай қысқарған болып көрінсе, ең жақын Sony сату орталығына хабарласыңыз.
- Кірістірілген батареяны пайдалану уақыты айтарлықтай қысқарған болып көрінген кезде, қайта зарядталатын кірістірілген батареяның қызмет мерзімі аяқталған болуы мүмкін.
- Қайта зарядталатын кірістірілген батареяның қызмет мерзімі пайдалануға, ортаға және сақтау әдісіне қарай өзгереді.

Абайлаңыз

Кірістірілген батареяны зарядтап жатқанда динамик төмендегі себептерге байланысты мәселені анықтаған кезде, CHARGE индикаторы (сарғылт) зарядтау аяқталмаса да өшеді.

- Қоршаған орта температурасы 5–35 °C ауқымынан тыс.
- Кірістірілген батареяға қатысты мәселе бар.
- Кірістірілген батарея ұзақ уақыт зарядталған кезде.

Ескерту

- Зарядтау уақыты кірістірілген батареяны пайдалану шарттарына байланысты болады.
- Динамикті қоршаған орта температурасы 5–35 °C аралығында болғанда зарядтаңыз.
- Динамик зарядтаған кезде жылиды. Бұл ақаулық емес.
- Температураның күрт өзгеруі, тікелей күн түсу, тұман, құм, шаң не механикалық соққы әсеріне ұшыратпаңыз. Сондай-ақ динамикті күн түсетін жерде тұрған автокөлікте ешқашан қалдырмаңыз.
- Динамик бірге берілген айнымалы ток адаптерімен және АТ қуат кабелімен (ток желісінің кабелі) АТ розеткасына жалғанып тұрғанда, динамик қосылып тұрса да, динамиктің кірістірілген батареясы өзін-өзі зарядтай алады. Дегенмен динамиктің қолданылуына байланысты зарядталу аяқталуы үшін ұзақ уақыт кетуі мүмкін. Батареяны зарядтаудан бұрын динамикті өшіріп қойған жөн.
- Аса суық немесе ыстық жерде зарядтау қауіпсіздікті қамтамасыз ету үшін тоқтайды. Зарядтауға көп уақыт кетсе, динамиктің зарядталуы да тоқтайды. Осы мәселелерді шешу үшін динамиктен айнымалы ток адаптерін ағытып, 5–35 °C аралығындағы жұмыс температурасында оны қайта жалғаңыз.
- Жоғары температурада зарядталмауы немесе батарея қуатын сақтау үшін дауыс қаттылығы төмендеуі мүмкін.
- Батарея зарядтау үшін USB хабын қолдану мүмкіндігіне көпілдік берілмейді.

Қатысты тақырып

- [Динамикті зарядтау](#)

5-027-164-81(3) Copyright 2021 Sony Corporation

Суға төзімділік және шаң өткізбеушілік мүмкіндіктері туралы ескертулер

Динамиктің суға төзімділік және шаң өткізбеушілік өнімділігі

Мықтап жабылған қақпағы бар динамик «Кіруден қорғау рейтингі (IP коды)»^{*3} IEC60529 стандартының «Ағын судан қорғау деңгейі» бөлімінде көрсетілген IPX6^{*1} суға төзімділік сипаттамасына және «Қатты бөгде заттардан қорғау деңгейі»^{*3} бөлімінде көрсетілген IP6X^{*2} стандартының шаң өткізбеушілік сипаттамасына сәйкес келеді.

Суға төзімділік сипаттамаларына сай қолданылатын сұйықтықтар

Жарамды	тұщы су, құбыр суы, бассейн суы
Жарамды емес	жоғарыда көрсетілгендерден басқа сұйықтықтар (сабынды су, жуғыш құралдары мен жуыну құралдары қосылған су, сусабын, ыстық бұлақ суы, ащы су, т.б.)

- *1 IPX6 баламалылығы: Динамикке барлық бағыттан су ағыны тиген жағдайда, ол өз өнімділігін сақтайды. Яғни динамикке 3 м арақашықтықтан жылдамдығы 100 л/мин және қысымы 100 кПа су ағынын шашыратуды қамтитын 3 минуттық сынақтан кейін, динамиктің ішінде су белгілері болмайды.
- *2 IP6X баламалылығы: Диаметрі 75 мкм-ге дейінгі шаң түйіршіктері салынған сынау құрылғысында 8 сағат араластырғаннан кейін, динамик шаң өткізбей тұратыны сыналғып, анықталған.
- *3 Осы динамиктің бірге берілген аксессуарлары мен коннекторлары (DC IN/USB/AUDIO IN/MIC/GUITAR) суға төзімділік және шаң өткізбеушілік сипатқа ие емес. Өрт шығу немесе ток соғу қаупін азайту үшін, коннекторлардың кез келгенін қолданып жатқан кезде, динамикке су немесе тамшы тамызбаңыз (DC IN/USB/AUDIO IN/MIC/GUITAR). Динамиктің үстіне вазаны немесе сұйықтық құйылған кез келген басқа ыдысты қоймаңыз.

Динамиктің суға төзімділік және шаң өткізбеушілік өнімділігі осы жерде сипатталған жағдайлардағы өлшеулердің негізінде алынған. Клиенттің дұрыс пайдаланбау нәтижесінде суға батырғаннан кейін пайда болған ақаулар кепілдікте қамтылмайды.

Суға төзімділік және шаң өткізбеушілік өнімділігінің нашарлауының алдын алу

Келесіні тексеріп, динамикті дұрыс пайдаланыңыз.

- Бұл динамиктің су қысымына төзімді дизайны жоқ. Ақаулықтың пайда болуына жол бермеу үшін динамикті суға салуға болмайды.
- Динамикке тікелей жоғары температурадағы суды құймаңыз немесе шаш кептіргіштің не кез келген басқа құрылғының ыстық ауа соққысын бағыттамаңыз. Сондай-ақ динамикті сауна немесе жылу көзінің жаны сияқты температурасы көтерілетін жерде қолданбаңыз.
- Қақпақты (①) дұрыстап ұстаңыз. Қақпақ суға төзімділік және шаң өткізбеушілік өнімділігінің сипаттамасында өте маңызды рөл атқарады. Динамикті пайдалану алдында қақпақтың толық жабылғанына көз жеткізіңіз. Қақпақты жапқанда, ішінде бөгде заттар кірмейтінін тексеріңіз. Егер қақпақ толық жабылмаса, суға төзімділік және шаң өткізбеушілік өнімділігі нашарлап, динамикке су немесе шаң кіру нәтижесінен динамиктің ақаулығына әкелуі мүмкін.

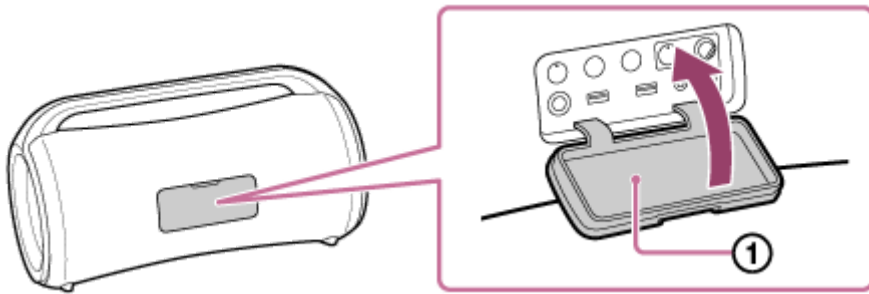

5-027-164-81(3) Copyright 2021 Sony Corporation

Динамикке күтім көрсету әдісі

Динамиктің мата бөлшегінде су өткізбейтін материал қолданылғандықтан, төмендегі техникалық қызмет көрсету процедурасын сақтау арқылы динамикті ыңғайлырақ және ұзағырақ пайдалануға болады.

- Егер динамиктің беті келесі жағдайларда ластанса, ласты кетіру үшін динамикті таза сумен (құбыр суы, т.б.) жуыңыз. Егер оның бетінде лас қалса, мата бөлшегі не пассив радиатор бөлігі (①) өңсізденуі немесе зақымдалуы, я болмаса динамик істен шығуы мүмкін.

Мысалы,

- Таулы жерде, хауыз жанында, т.б. қолданылғаннан кейін динамик бетінде құм, тұз (хлор) немесе басқа қалдық бар болған кезде.
- Динамикке басқа заттар (күннен қорғау кремі, күнқақтылық майы, т.б.) жағылғанда

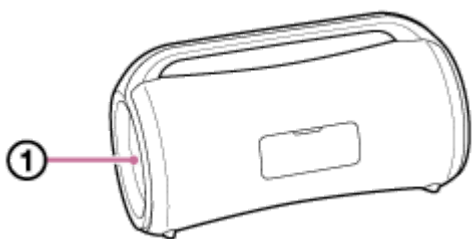

- Егер динамик суланып қалса, ылғалды құрғақ шүберекпен дереу сүртіңіз. Оған қоса динамикті құрғақ жерде ылғал кеткенше құрғатыңыз.
- Динамиктің динамик бөліміне су кіргенде дыбыс сапасы өзгеруі мүмкін. Бірақ бұл ақаулық емес. Оның бетінен ылғалды сүртіп тастап, динамиктің ішінде жиналған суды ағызу үшін динамикті құрғақ, жұмсақ шүберекке қойыңыз. Содан соң динамикті құрғақ жерде ылғал кеткенше құрғатыңыз.

Ескерту

- Егер динамиктің беті ластанып қалса, динамикті тазалау үшін жуғыш құралды, сұйылтқышты, бензинді, спиртті, т.б. заттарды пайдаланбаңыз, себебі ол динамиктің мата бөлшегінің су өткізбейтін қасиетіне әсер етеді.
- Өсіресе суық аймақтарда динамикті пайдаланғаннан кейін ылғалды міндетті түрде сүртіңіз. Егер ылғал оның бетінде қалса, динамиктің қатып қалуына және ақаулыққа әкелуі мүмкін.
- Егер құм түйіршіктері, т.б. заттар динамиктің мата немесе басқа бөлшегіне кірсе, оларды абайлап алып тастаңыз. Динамикте шаңсорғышты, т.б. құрылғыларды ешқашан пайдаланбаңыз. Ол динамиктің динамик бөлігін немесе басқа бөлігін зақымдауы мүмкін.

Сымсыз динамик
SRS-XG500

BLUETOOTH сымсыз технологиясы туралы мәлімет

BLUETOOTH сымсыз технологиясы шамамен 30 м ауқымы ішінде жұмыс істейді.

BLUETOOTH стандартының қолдау көрсетілетін нұсқасы мен профильдері

Профиль дегеніміз — BLUETOOTH құрылғыларының әрбір сипаттамасы үшін стандартталған функциялар жинағы. Динамик BLUETOOTH стандартының мына нұсқасы мен профильдерін қолдайды.

Қолдау көрсетілетін BLUETOOTH нұсқасы: BLUETOOTH стандарты, 5,0 нұсқасы

Қолдау көрсетілетін BLUETOOTH профильдері:

- A2DP (Advanced Audio Distribution Profile): Жоғары сапалы музыка мазмұндарын таратуға және қабылдауға мүмкіндік береді.
- AVRCP (Audio Video Remote Control Profile): Дыбыс деңгейін реттеуге, музыканы ойнатуға/кідіртуге және келесі/ағымдағы әннің басына өтуге мүмкіндік береді.

Ең үлкен байланыс ауқымы

BLUETOOTH сымсыз технологиясын бір-бірінен 30 м жерде орналасқан динамик пен құрылғы арасында қолданыңыз.

Ең үлкен байланыс ауқымы мына жағдайларда қысқаруы мүмкін.

- Динамик пен BLUETOOTH құрылғысы арасында адам, металл немесе қабырға сияқты кедергі болғанда.
- Динамик жанында сымсыз LAN құрылғысы қолданылуда.
- Динамик жанында микротолқынды пеш қолданылуда.
- Динамик жанында электромагниттік сәуле түзетін құрылғы қолданылуда.

Басқа құрылғылардың кедергі жасауы

BLUETOOTH құрылғылары мен сымсыз LAN (IEEE802.11b/g) желілері бір жиілікті (2,4 ГГц) қолданатындықтан, динамик сымсыз LAN құрылғысының жанында қолданылса, микротолқынды кедергі пайда болып, байланыс жылдамдығы нашарлауы, шу пайда болуы немесе жарамсыз байланыс орнатылуы мүмкін.

Басқа құрылғыларға кедергі жасауы

BLUETOOTH құрылғысынан шыққан микротолқындар электрондық медициналық құрылғылардың жұмысына әсер етуі мүмкін. Динамикті және басқа BLUETOOTH құрылғыларын төмендегі жерлерде өшіріп қойыңыз, әйтпесе жазатайым оқиға орын алуы мүмкін.

- Тұтанғыш газ болған жерде, мысалы ауруханада, пойызда, ұшақта немесе жанармай құю станциясында
- Автоматты есіктер немесе өрт дабылы жанында

Ескерту

- BLUETOOTH функциясын қолдану мүмкін болуы үшін жалғанатын BLUETOOTH құрылғысында динамиктегі профиль болуы тиіс. Бірдей профиль болса да, құрылғылар сипаттамаларына қарай әр түрлі жұмыс істеуі мүмкін екенін де ескеріңіз.
- BLUETOOTH сымсыз технологиясының сипатына байланысты музыка тыңдап отырғанда, динамикте ойнатылған дыбыс BLUETOOTH құрылғысында ойнатылған дыбыстан сәл кешігеді.
- BLUETOOTH сымсыз технологиясы қолданылған кезде қауіпсіз байланысты қамтамасыз ету үшін динамик BLUETOOTH стандартына сәйкес келетін қауіпсіздік мүмкіндіктерін қолдайды, алайда параметрлерге қарай қауіпсіздік жеткілікті болмауы мүмкін. BLUETOOTH сымсыз технологиясы арқылы хабарласқан кезде абай болыңыз.

- BLUETOOTH арқылы хабарласқан кезде ақпараттың жария болуына біз ешқандай түрде жауапты болмаймыз.
- BLUETOOTH функциясы бар құрылғы Bluetooth SIG, Inc. ұйымы белгілеген BLUETOOTH стандартына сәйкес болуы және расталуы тиіс. Жалғанған құрылғы жоғарыда көрсетілген BLUETOOTH стандартына сәйкес келсе де, кейбір құрылғылар мүмкіндіктері мен сипаттамаларына байланысты жұмыс жалғанбауы немесе жұмыс істемеуі мүмкін.
- Динамикке жалғанған BLUETOOTH құрылғысына, байланыс ортасына немесе пайдалану ортасына қарай шу пайда болуы немесе дыбыс үзілуі мүмкін.
- Кірістірілген радиосы немесе тюнері бар құрылғыны динамикке BLUETOOTH арқылы жалғау мүмкін емес, себебі таратылымдарда шу болуы мүмкін.
- Динамикті теледидардан, радиодан немесе тюнерден, т.б. алысырақ орналастырыңыз, себебі таратылымдарда шу болуы мүмкін.

Лицензия туралы ескерту

Лицензия туралы ескертулер

Осы өнімде Sony компаниясы авторлық құқық иесімен жасасқан лицензиялық келісім бойынша қолданатын бағдарламалық құрал бар. Бағдарламалық құралдың авторлық құқығының иесінің талабы бойынша келісімнің мәтінін тұтынушыларымызға жария етуге міндеттіміз.

Мына URL мекенжайына кіріп, лицензияны оқып шығыңыз.

<https://rd1.sony.net/help/speaker/sl/21x/>

GNU GPL/LGPL лицензиясы қолданылатын бағдарламалық құралға қатысты ескерту

Осы өнімде мына GNU қоғамдық лицензиясы (бұдан кейін «GPL» деп аталады) немесе GNU қолданысы шектеулі қоғамдық лицензиясы (бұдан әрі «LGPL» деп аталады) қолданылатын бағдарламалық құрал бар. Оның нәтижесінде тұтынушылар аталған бағдарламалық құралды тиісті GPL немесе LGPL лицензиясының шарттарына сәйкес алуға, өзгертуге және қайта таратуға құқылы. Жоғарыда көрсетілген бағдарламалық құралдың бастапқы коды интернетте бар.

Жүктеп алу үшін мына URL мекенжайына кіріп, «SRS-XG500» модель атауын таңдаңыз.

URL: <http://oss.sony.net/Products/Linux>

Sony компаниясы бастапқы кодқа қатысты сұрауларға жауап бермейтінін ескеріңіз.

Үшінші тараптар ұсынатын қызметтерден бас тарту

Үшінші тараптап ұсынатын қызметтер ескертусіз өзгертілуі, тоқтатылуы немесе доғарылуы мүмкін. Sony корпорациясы осындай жағдайлар үшін жауапты емес.

Сауда белгілері

- Android, Google Play және басқа атысты белгілер мен логотиптер — Google LLC компаниясының сауда белгілері.
- LDAC™ және LDAC логотипі — Sony Corporation тіркелген сауда белгілері.
- MPEG Layer-3 аудио кодтау технологиясы мен патенттері Fraunhofer IIS және Thomson компанияларынан лицензия бойынша алынған.
- Windows Media — Microsoft корпорациясының Америка Құрама Штаттарындағы және/немесе басқа елдердегі тіркелген сауда белгісі немесе сауда белгісі.
- Бұл өнім Microsoft корпорациясының белгілі бір интеллектуалды меншік құқықтарымен қорғалған. Microsoft корпорациясының немесе оның өкілетті еншілес компаниясының лицензиясынсыз мұндай технологияны осы өнімнен тыс пайдалану немесе таратуға тыйым салынады.
- BLUETOOTH® тауар белгісі және логотиптері Bluetooth SIG, Inc. компаниясы иеленетін тіркелген сауда белгілері болып табылады және оларды Sony Corporation лицензияның негізінде пайдаланады.
- Apple, Apple логотипі, iPhone, iPod touch, Mac, macOS және Siri — Apple Inc. компаниясының АҚШ-та және басқа елдерде тіркелген сауда белгілері.
App Store — Apple Inc. корпорациясының қызметтік белгісі.
- Made for Apple белгішесін пайдалану аксессуар белгішеде көрсетілген Apple өнім(дер)іне арнайы жалғау үшін жасалғанын және Apple өнімділік стандарттарына сәйкес келу үшін жасақтаушы сертификаттағанын білдіреді. Apple компаниясы осы құрылғының жұмысына немесе оның қауіпсіздік және нормативтік стандарттарға сәйкес келуіне жауапты емес.
Осы аксессуарды Apple өнімімен пайдалану сымсыз байланыс өнімділігіне әсер етуі мүмкін екенін ескеріңіз.
- Microsoft және Windows – Microsoft Corporation компаниясының Америка Құрама Штаттарындағы және/немесе басқа да елдердегі тіркелген сауда белгілері немесе сауда белгілері.
- Басқа сауда белгілері өздерінің тиісті иелеріне тиесілі. ™ және ® белгілері құжатта көрсетілмеген.

Мәселені шешу үшін қандай әрекеттерді қолдануға болады?

Динамик күткендей жұмыс істемесе, мәселені шешу үшін төмендегі қадамдарды орындап көріңіз.

- Мәселенің нышандарын осы Көмекші нұсқаулық бөлімінен іздеп, тізімде берілген ақаулықты жою шараларын қолданып көріңіз.
- Динамикті зарядтаңыз.
Кейбір мәселелер кірістірілген батареяны зарядтау арқылы шешілуі мүмкін.
- Динамикті қайта қосыңыз.
- Динамиктің бастапқы параметрлерін орнатыңыз.
Осы әрекет дыбыс деңгейі, т.б. сияқты параметрлердің әдепкі зауыттық мәндерін қалпына келтіріп, барлық жұптастыру ақпаратын өшіреді.
- Тұтынушыларды қолдау вебсайтынан мәселеге қатысты мәліметті іздеңіз.
- Динамик туралы қолдау мәліметін алу үшін мына қолдау беттеріне кіріңіз:
 - Солтүстік және Оңтүстік Америкадағы тұтынушылар:
<https://www.sony.com/am/support>
 - Еуропадағы тұтынушылар:
<https://www.sony.eu/support>
 - Қытайдағы тұтынушылар:
<https://service.sony.com.cn>
 - Басқа елдердегі/аймақтардағы тұтынушылар:
<https://www.sony-asia.com/support>

Жоғарыдағы әрекеттер нәтиже бермесе, ең жақын Sony сату орталығына хабарласыңыз.

Қатысты тақырып

- [Динамикті қайта қосу](#)
- [Динамиктің бастапқы параметрлерін орнату](#)

Динамикті зарядтау мүмкін емес

- Айнымалы ток адаптері динамикке мықтап жалғанғанына көз жеткізіңіз. Одан кейін айнымалы ток адаптері және АТ қуат кабелі (ток желісінің кабелі) АТ розеткасына мықтап жалғанғанына көз жеткізіңіз.
-

Қатысты тақырып

- [Динамикті зарядтау](#)
- [Индикаторлар туралы мәлімет](#)

Динамикті қосу мүмкін емес немесе динамик кенет өшіп қалады

- Қайта зарядталатын кірістірілген батарея таусылған немесе таусылуға жақын болуы мүмкін. Батареяны зарядтау үшін динамикті бірге берілген айнымалы ток адаптерімен және АТ қуат кабелімен (ток желісінің кабелі) АТ розеткасына жалғаңыз.
 - Auto Standby функциясы іске қосылған болуы мүмкін. Шамамен 15 минуттан кейін кейбір жағдайларда, мысалы, аудио кіріс сигналының дыбыс деңгейі төмен болғанда, қуат автоматты түрде өшеді. Пайдалану үшін жалғанған құрылғының дыбыс деңгейін көтеріңіз немесе Auto Standby функциясын өшіріңіз.
-

Қатысты тақырып

- [Динамикті зарядтау](#)
- [Auto Standby функциясы](#)

Сымсыз динамик
SRS-XG500

Дыбыс жоқ/тек бір динамиктен дыбыс шығады/дыбыс деңгейі төмен/дыбыс бұрмаланады/динамиктен быжылдаған дыбыс не шу естіледі

- Динамик те, жалғанған құрылғы да қосылып тұрғанын тексеріңіз.
- Динамиктің және жалғанған құрылғының дыбыс деңгейін көтеріңіз.
- Жалғанған құрылғыдан дыбыс ойнатылып тұрғанын тексеріңіз.
- BLUETOOTH режимінде ойнатқан кезде, аудио кабель және USB құрылғысы AUDIO IN ұясынан және PLAY/CHARGE портынан (USB1) ажыратылып тұрғанына көз жеткізіңіз.
- AUDIO IN режимінде ойнатқан кезде AUDIO IN ұясына аудио кабель мықтап жалғанғанына көз жеткізіңіз.
- Динамикке компьютерді жалғаған болса, компьютердің аудио шығыс параметрі BLUETOOTH құрылғысына орнатылғанына көз жеткізіңіз.
- Динамик BLUETOOTH құрылғысымен BLUETOOTH байланысын орнатқанын тексеріңіз.
- Динамик пен BLUETOOTH құрылғысын қайтадан жұптастырыңыз.
- AUDIO IN ұясына жалғанған құрылғы монофондық болса, дыбыс сол жақ динамик компонентінен шығарылуы мүмкін (сол арна).
- Жалғанған құрылғының эквалайзер функциясы болса, оны өшіріңіз.
- Динамикті микротолқынды пештен, Wi-Fi® құрылғыларынан, т.б. аулақ ұстаңыз.
- BLUETOOTH құрылғысын динамикке жақындатыңыз. Динамик пен BLUETOOTH құрылғысы арасында қандай да бір кедергі болса, оны алып тастаңыз.
- CHARGE индикаторы баяу жыпылықтаса, динамикті өшіріп, кірістірілген батареяны жетерліктей зарядтаңыз.
- Кірістірілген радиосы немесе тюнері бар құрылғыны динамикке BLUETOOTH арқылы жалғау мүмкін емес, себебі таратылымдарда шу болуы мүмкін.
- Динамикті теледидардан, радиодан немесе тюнерден, т.б. алысырақ орналастырыңыз, себебі таратылымдарда шу болуы мүмкін.
- Stereo режимде жұптастыру немесе Сауық кешінде жалғау функциясын қолданған кезде, BLUETOOTH тінтуірі не BLUETOOTH пернетақтасы сияқты кез келген басқа BLUETOOTH құрылғысы (-лары) BLUETOOTH құрылғысына жалғанып тұрса, олардың арасындағы байланысты ажыратыңыз.
- Кейбір BLUETOOTH құрылғыларының сымсыз режимде ойнату сапасы өзгеруі мүмкін. Құрылғыңыз осы функциямен үйлесімді болса, дыбыс сапасынан гөрі «Дыбыс байланысына басымдық беру (SBC)» параметрін таңдаңыз. Толық мәлімет алу үшін құрылғымен бірге берілген пайдалану нұсқауларын қараңыз.
- Динамиктің сымсыз режимде ойнату сапасы үшін «Дыбыс байланысына басымдық беру (SBC)» параметрін таңдаңыз.
- Жалғанған құрылғыға «Sony | Music Center» қолданбасының ең соңғы нұсқасын орнатыңыз. «Sony | Music Center» қолданбасының ең соңғы нұсқасын қолдану немесе динамик пен BLUETOOTH құрылғысын

BLUETOOTH байланысы арқылы жалғау мүмкін болмаса, «Sony | Music Center» қолданбасын жойып, оны қайтадан орнатыңыз.

Қатысты тақырып

- [BLUETOOTH® құрылғыларымен жұптастыру және оларға жалғау](#)
- [Құрылғыдағы музыканы BLUETOOTH байланысы арқылы тыңдау](#)
- [BLUETOOTH арқылы аудио ағынын ойнату сапасын \(кодек\) таңдау](#)
- [Индикаторлар туралы мәлімет](#)

5-027-164-81(3) Copyright 2021 Sony Corporation

Пайдаланып отырған кезде дыбыс деңгейі төмендеп кетеді

- Динамик қайта зарядталатын кірістірілген батарея қуатымен жұмыс істеп тұрғанда, қайта зарядталатын кірістірілген батареяның заряды таусылуға жақындаған кезде, дыбыс деңгейі төмендеп, CHARGE индикаторы баяу жыпылықтауы мүмкін. Бірақ бұл ақаулық емес.
- Пайдаланып отырған кезде дыбыс деңгейі төмендеп кетсе, төмендегі процедураны орындаңыз.
 1. Динамикті өшіріңіз.
 2. Кірістірілген батареяны жетерліктей зарядтаңыз.

Сымсыз динамик
SRS-XG500

USB құрылғысы анықталмайды; аудио сигнал көзі ойнатылмайды; динамиктен дыбыс шықпайды; ойнату бірінші әннен басталмайды

- Динамикті өшіріп, ажыратыңыз да, USB құрылғысын қайта жалғаңыз, одан кейін динамикті қайта қосыңыз.
- Жалғанған USB құрылғысы динамикпен үйлесімді емес. Үйлесімді құрылғылар туралы ақпаратты қараңыз.
- USB құрылғысындағы файл форматын тексеріңіз. Динамик FAT16 немесе FAT32 жүйесінен басқа кез келген файл жүйесімен форматталған USB құрылғыларын қолдамайды.*
 - * Динамик FAT16 және FAT32 файл жүйелерін қолданғанына қарамастан, кейбір USB құрылғылары осы FAT файл жүйелерін қолдамауы мүмкін. Толық мәлімет алу үшін USB құрылғысымен бірге берілген пайдалану нұсқауларын қараңыз немесе өндірушіге хабарласыңыз.
- Қалыпты ойнату режимін қайта қосу үшін «Sony | Music Center» қолданбасын пайдаланыңыз.
- Жалғанған USB құрылғысында бөлінген жад кеңістігі болған кезде, динамик бірінші бөлімде сақталған аудио файлдарды ғана ойната алады.
- Динамик қандай да бір шифрланған немесе құпиясөзбен қорғалған файлдарды ойната алмайды.
- Динамик DRM (Цифрлық құқықтарды басқару) технологиясымен қорғау қандай да бір файлдарды ойната алмайды.
- Жалғанған USB құрылғысы дұрыс жұмыс істемеген жағдайда, USB құрылғысымен бірге берілген пайдалану нұсқауларын қараңыз.

Қатысты тақырып

- [USB құрылғысын жалғау](#)
- [USB құрылғысындағы музыканы тыңдау](#)

Сымсыз динамик
SRS-XG500

Динамиктен шыққан дыбыста шу, аттап өту немесе бұрмалану байқалады

- Жалғанған USB құрылғысы динамикпен үйлесімді емес. Үйлесімді құрылғылар туралы ақпаратты қараңыз.
 - Динамикті өшіріп, ажыратыңыз да, USB құрылғысын қайта жалғаңыз, одан кейін динамикті қайта қосыңыз.
 - Аудио файлдың өзінде шу немесе бұрмалану жоқ екеніне көз жеткізіңіз. Шу аудио файл кодталып жатқанда түзілуі мүмкін. Солай болса, аудио файлды жойып, түпнұсқалы аудио файлды қайтадан кодтаңыз. Динамиктен шыққан дыбыстағы шу немесе бұрмалану әрдайым файлдың нақты бір жерінде байқалса, бұл — файлдың ақаулы болуының белгісі.
 - Аудио файлдарды жасау немесе кодтау үшін қолданылған дерек жылдамдығының параметрі төмен. Дерек жылдамдығын арттырып, түпнұсқалы аудио файлды USB құрылғысына қайтадан кодтаңыз.
-

Қатысты тақырып

- [USB құрылғысын жалғау](#)





Сымсыз динамик
SRS-XG500

Ойнату көп кешігіп басталады

Төмендегі жағдайларда динамикке аудио деректерді жүктеуге көп уақыт кетуі мүмкін.

- USB құрылғысындағы қалталардың немесе файлдардың саны көп.
- USB құрылғысының құрылымы өте күрделі.
- USB құрылғысының жад көлемі динамик үшін тым үлкен.
- USB құрылғысының ішкі жады үзік-үзік.

Динамикті BLUETOOTH құрылғысымен жұптастыру мүмкін емес

- Динамик пен BLUETOOTH құрылғысын бір-бірінен ең көбі 1 м қашықтықта орналастырыңыз.
- Apple iOS құрылғыларында динамик iOS 10.0 не одан кейінгі нұсқалармен үйлесімді. iOS 9.x не одан бұрынғы нұсқалар орнатылған құрылғыларда BLUETOOTH байланысы қолжетімді емес.
- Stereo режимде жұптастыру немесе Сауық кешінде жалғау функциясын қолдану үшін  (BLUETOOTH) индикаторы көгілдір түспен жыпылықтап тұрған динамикпен жұптастырыңыз.
-  (BLUETOOTH) индикаторы көгілдір түспен екі рет жыпылықтап тұрмаса,  (BLUETOOTH) түймесін басыңыз. Дауыстық нұсқау естіліп (BLUETOOTH pairing (BLUETOOTH арқылы жұптастыру)),  (BLUETOOTH) индикаторы екі рет жыпылықтай бастайды (жұптастыру режимі).
- Динамиктің бастапқы параметрлері орнатылғаннан кейін, iPhone/iPod touch құрылғысы динамикке жалғанбауы мүмкін. Мұндай жағдайда iPhone/iPod touch құрылғысындағы жұптастыру ақпаратын өшіріп, оларды қайтадан жұптастырыңыз.
- BLUETOOTH құрылғысы қосылғанын және құрылғыда BLUETOOTH функциясы іске қосылғанын тексеріңіз.
- Динамик BLUETOOTH құрылғысында көрсетілмесе, құрылғыны өшіріп, одан кейін оны қайтадан қосыңыз. Осы әрекеттер мәселені шешуге көмектесуі мүмкін.

Қатысты тақырып

- [BLUETOOTH® құрылғыларымен жұптастыру және оларға жалғау](#)
- [Индикаторлар туралы мәлімет](#)
- [Динамиктің бастапқы параметрлерін орнату](#)

Сымсыз динамик
SRS-XG500

Динамикке BLUETOOTH құрылғысын Стерео режимде жұптастыру функциясымен жалғау мүмкін емес

- 2 SRS-XG500 динамикін жалғағаннан кейін, BLUETOOTH құрылғысы мен  (BLUETOOTH) индикаторы көгілдір түспен жыпылықтап тұрған динамик арасында жұптастыру процедурасын орындаңыз.

Қатысты тақырып

- [Музыканы 2 динамикпен сымсыз тыңдау \(Стерео режимде жұптастыру функциясы\)](#)

Сауық кешінде жалғау функциясын қолдану үшін динамикке жалғау мүмкін емес

- Құрылғы Сауық кешінде жалғау функциясымен үйлесімді екенін тексеріңіз. Party Chain сымсыз функциясымен үйлесімді құрылғыларды жалғау үшін қолдануға болмайды.
- Функцияға жалғау үшін әрбір динамиктегі алдын ала орнатылған бағдарламалық құралды ең соңғы нұсқаға дейін жаңартыңыз.
(Жаңарту процедурасы туралы мәлімет алу үшін [Алдын ала орнатылған бағдарламалық құралды жаңарту](#) бөлімін қараңыз.)
- Сауық кешінде жалғау функциясын реттеуден бұрын, «Sony | Music Center» қолданбасын ең соңғы нұсқаға дейін жаңартыңыз.
- Функцияға жалғанатын барлық динамиктер 1 м жерде тұрғанына көз жеткізіңіз.
- Бірнеше динамикті жалғағаннан кейін, BLUETOOTH құрылғысы мен  (BLUETOOTH) индикаторы көгілдір түспен жыпылықтап тұрған динамик арасында жұптастыру процедурасын орындаңыз.

Қатысты тақырып

- [Бірнеше динамикпен сымсыз ойнатылған музыканы тыңдау \(Сауық кешінде жалғау функциясы\)](#)
- [Алдын ала орнатылған бағдарламалық құралды жаңарту](#)

Сымсыз динамик
SRS-XG500

Сауық кешінде жалғау функциясы үшін динамикті қосу мүмкін емес

- PARTY CONNECT түймесімен реттелген кез келген топқа жаңа динамикті қосу үшін PARTY CONNECT түймесін қолданыңыз.
 - «Sony | Music Center» қолданбасымен реттелген кез келген топқа жаңа динамикті қосу үшін «Sony | Music Center» қолданбасын пайдаланыңыз.
«Sony | Music Center» қолданбасы туралы мәлімет алу үшін мына URL мекенжайына кіріңіз:
<https://www.sony.net/smcqa/>
-

Қатысты тақырып

- Бірнеше динамикпен сымсыз ойнатылған музыканы тыңдау (Сауық кешінде жалғау функциясы)

Сымсыз динамик
SRS-XG500

Микрофон дыбысы естілмейді

- Микрофонның дыбыс деңгейін реттеу үшін MIC және GUITAR деңгей тұтқасын мәніне бұраңыз.

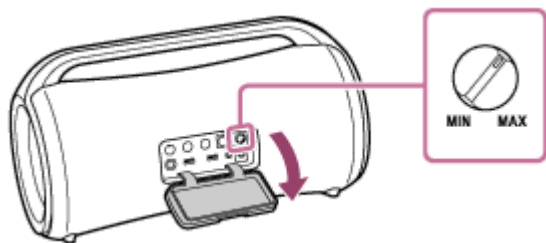

- Микрофон қосылғанына көз жеткізіңіз.
- Ешқандай USB құрылғысы жалғанып тұрмағанына көз жеткізіңіз.

Сымсыз динамик
SRS-XG500

Акустикалық кері байланыс байқалады

- Дыбыс деңгейін азайтыңыз.
- Микрофон мен гитараны динамиктен алысырақ ұстаңыз немесе микрофонның бағытын өзгертіңіз.

Сымсыз динамик
SRS-XG500

Динамикті қайта қосу

Төмендегі және басқа жағдайлар орын алса, динамикті қайта қосу үшін  (қуат) түймесін шамамен 8 секунд басып тұрыңыз.

- Динамикті қосқаннан кейін, оны қолдану мүмкін емес.
- Жұптастыру мәселелерін шешкеннен кейін, динамикті қолдану мүмкін емес. және т.б.

Динамик қайта іске қосу процесі кезінде өшіп, процесс аяқталған кезде, қайта қосылады.

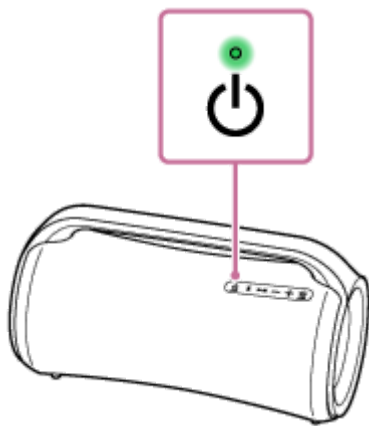

Ескерту

- Динамик қайта қосылған кезде, оның жұптастыру ақпараты жойылмайды.
- Динамик қайта қосылған кезде, оның дыбыс деңгейі, функциясы немесе дыбыс параметрлері өзгеруі мүмкін.

Сымсыз динамик
SRS-XG500

Динамиктің бастапқы параметрлерін орнату

Динамикті қайта қосқаннан кейін ол жұмыс істемесе, зауыттық әдепкі параметрлерін қалпына келтіру үшін динамиктің бастапқы параметрлерін орнатыңыз.

Динамик қосылып тұрғанда, **▶||** (ойнату) түймесін және MEGA BASS түймелерін динамик өшкенше басып тұрыңыз (5 секунд не одан көп).

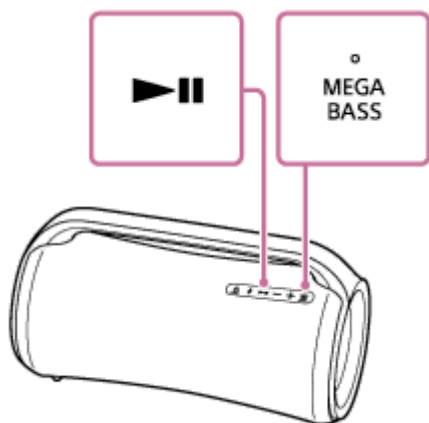

Динамиктің бастапқы параметрлері орнатылады. Дыбыс деңгейі, т.б. сияқты параметрлердің әдепкі зауыттық мәндері қалпына келеді және барлық жұптастыру ақпараты өшіріледі.

Ескерту

- Қуат өшіп тұрғанда, динамиктің бастапқы параметрлерін орнату мүмкін емес.

Қатысты тақырып

- [BLUETOOTH® құрылғыларымен жұптастыру және оларға жалғау](#)
- [Динамикті қайта қосу](#)