

Trådløs højttaler  
SRS-XV900

Det følgende forklarer, hvordan du anvender denne højttaler. Vælg et emne fra navigationsruden.

Design og specifikationer kan blive ændret uden varsel.

Brug de seneste versioner af den software, som er præinstalleret på højttaleren, og "Sony | Music Center".

## Kom i gang

[Dele og knapper](#)

[Transport af højttaleren](#)

### Strømkilde/opladning

[Opladning af højttaleren](#)

[Tænding for strømmen](#)

[Slukning for strømmen](#)

[Brug af BLUETOOTH-standbyfunktionen \(automatisk tænding\)](#)

[Opladning af en USB-enhed som fx en smartphone eller iPhone](#)

[Automatisk standbyfunktion \(strømbesparende\)](#)

### Lysfunktion

└ [Tænding/slukning af højttalerens lampe \(lysfunktion\)](#)

## Udførelse af tilslutninger

### Tv

└ [Tilslutning af højttaleren med et tv](#)

### USB-enhed

└ [Tilslutning med en USB-enhed](#)

### BLUETOOTH-enhed

└ [Parring og tilslutning med BLUETOOTH®-enheder](#)

└ [Tilslutning med en computer via en BLUETOOTH-tilslutning \(Windows®\)](#)

└ [Tilslutning med en computer via en BLUETOOTH-tilslutning \(Mac\)](#)

### Multipunkttilslutning

└ [Tilslutning af højttaleren samtidigt med 2 BLUETOOTH enheder \(multipunkttilslutning\)](#)

### Lytning til tv-lyd

[Lytning til tv-lyd \(med brug af TV Sound Booster-funktionen\)](#)

[Lytning til tv-lyd \(uden brug af TV Sound Booster-funktionen\)](#)

### Lytning til musik

#### USB-enhed

└ [Lytning til musik fra en USB-enhed](#)

#### BLUETOOTH-enhed

└ [Lytning til musik fra en enhed via BLUETOOTH-tilslutning](#)

└ [Valg af kvalitet for musikafspilning via BLUETOOTH-tilslutning \(Codec\)](#)

└ [Afbrydelse af BLUETOOTH-tilslutningen \(Efter brug\)](#)

└ [Tænding eller slukning for BLUETOOTH-funktionen](#)

[Lytning til musik fra en bærbar lydenhed osv.](#)

[Skift af lydeffekterne](#)

### Stereopar-funktion

└ [Trådløs lytning til musik med 2 højttalere \(Stereopar-funktion\)](#)

### Festtilslutningsfunktion

└ [Trådløs afspilning vha. flere højttalere \(Festtilslutningsfunktion\)](#)

## Yderligere funktioner

- [Brug af en ekstern mikrofon](#)

---

- [Lytning til lyd fra en guitar](#)

## Brug af "Sony | Music Center"

[Dette kan du gøre med "Sony | Music Center"](#)

---

[Installeringsvejledning af "Sony | Music Center"](#)

## Brug af "Fiestable"

[Dette kan du gøre med "Fiestable"](#)

---

[Installeringsvejledning af "Fiestable"](#)

## Information

[Om indikatorerne](#)

---

[Opdatering af den præinstallerede software](#)

---

## Bemærkninger om brug

- [Forholdsregler](#)

---

- [Bemærkninger om opladning](#)

---

- [Sådan behandles højttaleren](#)

---

- [Om den trådløse BLUETOOTH-teknologi](#)

---

- [Licenser](#)

---

- [Varemærker](#)

## Fejlfinding

[Hvad kan jeg gøre for at løse et problem?](#)

---

### Strømforsyning

- [Ikke i stand til at oplade højttaleren](#)

---

- [Ikke i stand til at tænde for højttaleren, eller højttaleren slukker pludselig](#)

---

### Lyd

- [Ingen lyd/Kun lyd fra én højttaler/Forvrænget lyd/Summen eller støj i højttalerudgangen](#)

---

- [Lydstyrken er lav](#)

---

- [Lyden bliver lav under brug](#)

## TV Sound Booster

[Der kommer ingen lyd ud fra højttaleren](#)

[Video og lyd er ikke synkroniseret; eller lyden lyder duplikeret](#)

[Lydstyrken er lav](#)

[Hverken Karaoke-funktionen eller DJ Control-funktionen er til rådighed for anvendelse, mens TV Sound Booster-funktionen er aktiveret](#)

## USB-enhed

[USB-enheden registreres ikke; afspilning med en lydkilde mislykkes; der kommer ingen lyd ud af højttaleren; afspilning starter ikke med det første spor](#)

[Lyden fra højttaleren indeholder støj, springer over eller er forvrænget](#)

[Det tager lang tid, før afspilning starter](#)

## BLUETOOTH-enhed

[Ikke i stand til at parre højttaleren med en BLUETOOTH-enhed](#)

[Højttalerudgang afbrudt](#)

[Ikke i stand til at tilslutte en BLUETOOTH-enhed med højttaleren for Stereopar-funktionen](#)

[Ikke i stand til at tilslutte med en højttaler for Festtilslutningsfunktionen](#)

[Ikke i stand til at tilføje en højttaler for Festtilslutningsfunktionen](#)

[Ikke i stand til at tilslutte højttaleren samtidigt med 2 enheder \(multipunkttilslutning\)](#)

## Mikrofon

[Der er ingen mikrofonlyd](#)

[Der er akustisk feedback](#)

## Nulstil

[Genstart af højttaleren](#)

[Initialisering af højttaleren](#)

## Dele og knapper

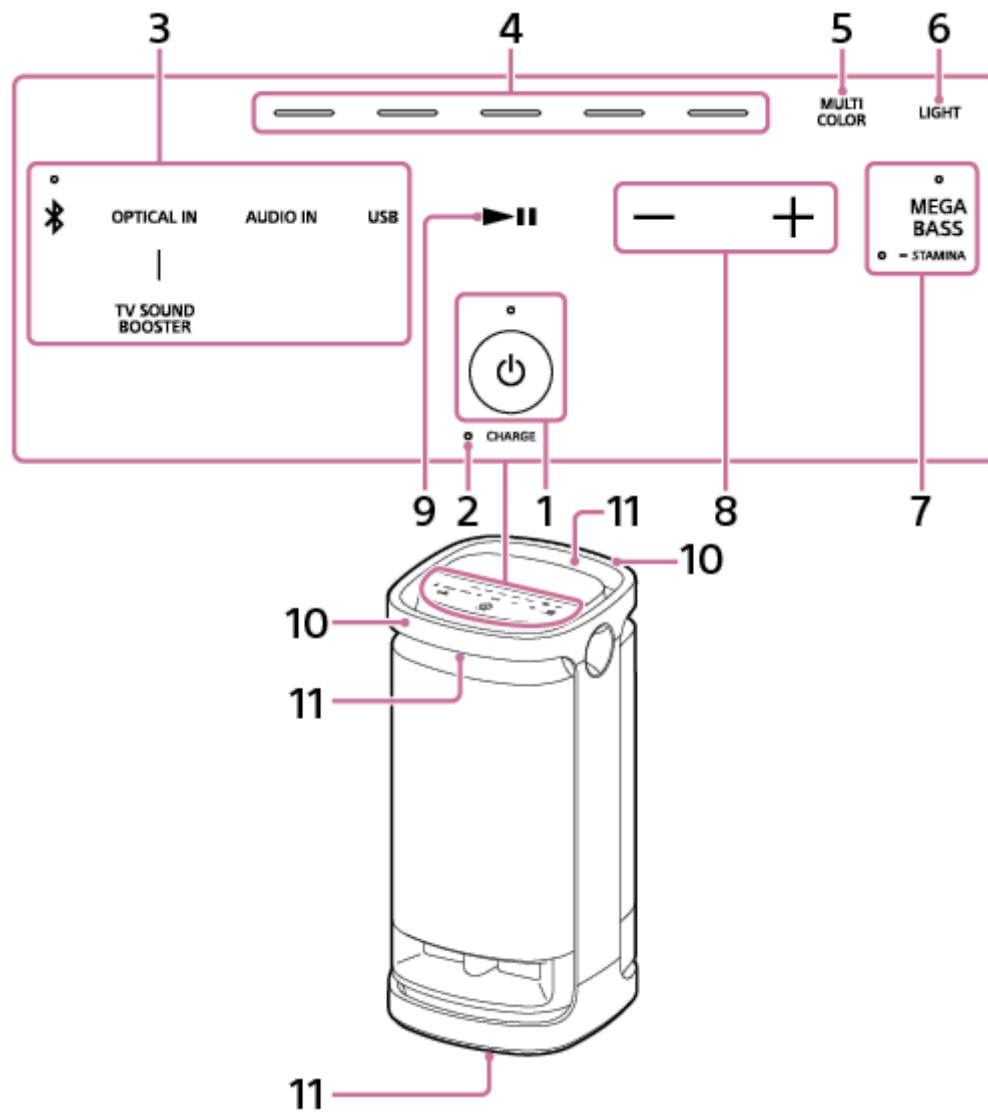

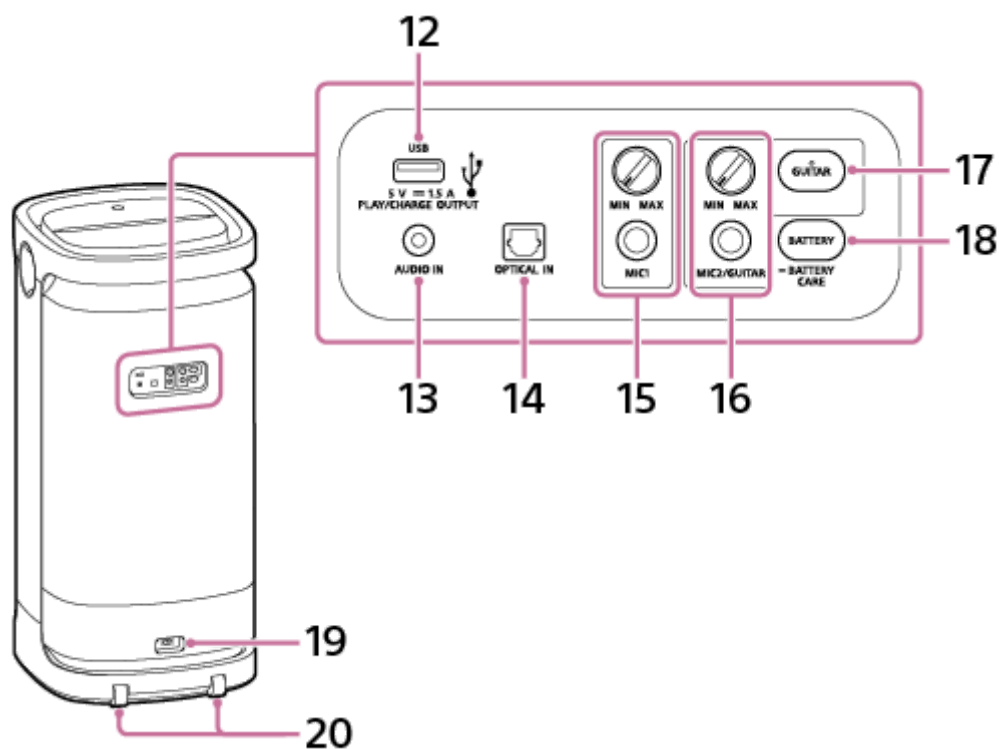

1. ⏻ (strøm)-knap med indikator
2. CHARGE-indikator
3. Direkte funktionstaster  
Berør en af disse taster, som er tilknyttet med den funktion, som du vil aktivere.
  - 📶 (BLUETOOTH) med indikator
  - OPTICAL IN
  - AUDIO IN
  - USB
  - TV SOUND BOOSTER
4. Lysfarvewælgere (rød/gul/grøn/blå/lilla)
5. MULTI COLOR
6. LIGHT
7. MEGA BASS med indikator/ 🔊 STAMINA med indikator
8. +/- (lydstyrke)
9. ▶|| (afspil)
10. Håndtag
11. Lamper
12. PLAY/CHARGE OUTPUT (Kun jævnstrømsudgang)-port (USB)
13. AUDIO IN-stik (Φ 3,5 mm)
14. OPTICAL IN (optisk digital lydindgang)-stik

15. MIC-niveau (MIN/MAX)-knap  
MIC1-stik (Φ 6,3 mm)
16. MIC og GUITAR-niveau (MIN/MAX)-knap  
MIC2/GUITAR-stik (Φ 6,3 mm)
17. GUITAR-knap med indikator
18. BATTERY-knap/  BATTERY CARE-knap
19. AC IN-stik
20. Hjul

---

---

## Relateret emne

- [Om indikatorerne](#)

Trådløs højttaler  
SRS-XV900

## Transport af højttaleren

Højttaleren er udstyret med hjul, så du nemt kan rulle den.

For at flytte højttaleren skal du gribe fat om midten af håndtaget, som befinder sig på samme side af højttaleren som hjulene, med én hånd og trække højttaleren, mens du sikrer dig, at den ruller på hjulene.



På en sådan overflade, som får højttaleren til at slingre, mens den flyttes, skal du gribe fat om håndtaget med begge hænder og skubbe højttaleren.



Hjulene kan kun anvendes på jævne overflader.

Løft højttaleren vha. to personer på ujævne overflader ved brug af håndtagene på højttaleren. Den korrekte håndplacering for transport er meget vigtig for at undgå personskader og/eller materielle skader.

Inden du transporterer højttaleren, skal du afbryde alle kablerne.

### Bemærk!

- For at undgå personskade eller skader på omgivende husholdningsartikler skal du holde højttaleren ordentligt som illustreret ovenfor ved transport af højttaleren.
- Vær meget påpasselig når du bærer højttaleren på en hældning.
- Bær ikke højttaleren med en person, bagage osv. oven på den.
- Lad ikke børn eller babyer være i nærheden, når højttaleren transporteres.



Trådløs højttaler  
SRS-XV900



## Opladning af højttaleren

Højttaleren er i stand til at køre på strøm fra enten en stikkontakt tilsluttet vha. den medfølgende netledning eller fra det genopladelige indbyggede lithium-ion-batteri.

Når du anvender højttaleren for første gang, skal du sørge for at oplade det indbyggede batteri i mere end 1 time, før du tænder for højttaleren.

Når det indbyggede batteri er opladet på forhånd, kan du anvende højttaleren på batteristrøm alene.

### Tip!

- Til opladning af det indbyggede batteri i højttaleren er indstillingen batteribevareningstilstand til rådighed ud over den normale opladningsmetode. Batteribevareningstilstanden begrænser den maksimale opladningskapacitet til ca. 90% og får batteriets levetid til at vare længere. Den tilgængelige afspilningstid i batteribevareningstilstanden er kortere end tiden til rådighed, når det indbyggede batteri oplades vha. den normale opladningsmetode. På købstidspunktet er højttaleren ikke i batteribevareningstilstand.
- Mens højttaleren er tændt, placeres højttaleren i batteribevareningstilstand, når der trykkes og holdes på BATTERY-knappen/  BATTERY CARE-knappen på bagsiden af højttaleren i ca. 2 sekunder, og du hører stemmevejledningen (Battery Care mode, ON (batteribevareningstilstand, TIL)) fra højttaleren. Når der trykkes og holdes én gang til på BATTERY-knappen/  BATTERY CARE-knappen i ca. 2 sekunder, føres højttaleren ud af batteribevareningstilstand, og du hører stemmevejledningen (Battery Care mode, OFF (batteribevareningstilstand, FRA)) fra højttaleren.
- Du kan også placere/føre højttaleren i/ud af batteribevareningstilstanden med "Sony | Music Center".

### 1 Tilslut højttaleren til en stikkontakt for at oplade den.

Tilslut AC IN-stikket på højttaleren og en stikkontakt med den medfølgende netledning.

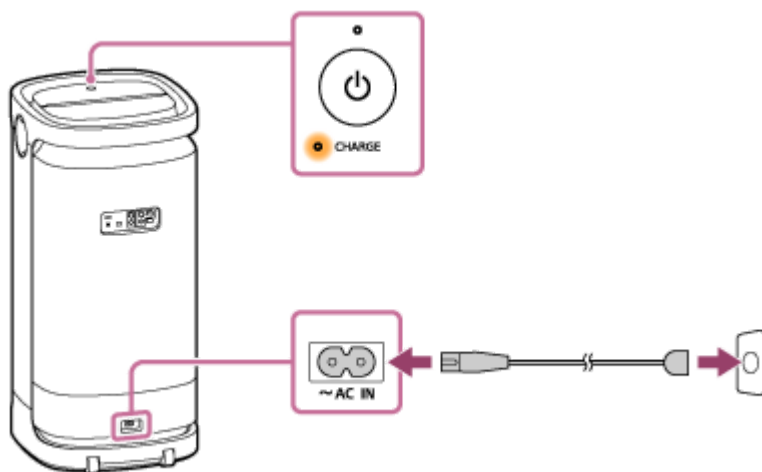

Batteriopladning starter, og CHARGE-indikatoren lyser orange. Opladning vil gennemføres på ca. 3 timer\*, og indikatoren slukker.

\* Tid, som kræves til at oplade det tomme indbyggede batteri til dets fulde kapacitet, mens højttaleren er slukket.

### Kontrol af gennemførelse af opladning

Hvis det indbyggede batteri er fuldt opladet, når du tilslutter højttaleren til en stikkontakt, lyser CHARGE-indikatoren orange, hvorefter den slukker efter ca. 1 minut.

### Kontrol af det indbyggede batteriniveau på det genopladelige indbyggede batteri

Efter du har trykket på BATTERY-knappen på bagsiden af højttaleren, når højttaleren er tændt, udsendes stemmevejledningen angivet nedenfor fra højttaleren afhængigt af den resterende indbyggede batteristrøm.

91% - 100%: "Battery fully charged" (Batteri fuldt opladet)

81% - 90% (Batteribevaringstilstand): "Battery Care Mode, Fully Charged, Battery About 90%" (Batteribevaringstilstand, Fuldt opladet, Batteri ca. 90%)

81% - 90%: "Battery about 90%" (Batteri ca. 90%)

71% - 80%: "Battery about 80%" (Batteri ca. 80%)

61% - 70%: "Battery about 70%" (Batteri ca. 70%)

51% - 60%: "Battery about 60%" (Batteri ca. 60%)

41% - 50%: "Battery about 50%" (Batteri ca. 50%)

31% - 40%: "Battery about 40%" (Batteri ca. 40%)

21% - 30%: "Battery about 30%" (Batteri ca. 30%)

11% - 20%: "Battery about 20%" (Batteri ca. 20%)

1% - 10%: "Low Battery, Please Recharge Speaker" (Lavt batteri, Genoplad højttaleren)

### Tip!

- Ved at anvende "Sony | Music Center" kan du aktivere/deaktivere stemmevejledningen, knyttet til den resterende batteristrøm, som du hører, når du tænder for højttaleren.

## Indbygget batteris levetid (mens højttaleren ikke er i batteribevaringstilstand, og der er oprettet en BLUETOOTH-tilslutning)

- Ca. 25 timer
  - Lydstyrkeniveau: 16
  - Lyd: MEGA BASS til
  - Lys: fra
- Ca. 12 timer (standard)
  - Lydstyrkeniveau: 16
  - Lyd: MEGA BASS til
  - Lys: til
- Ca. 5 timer
  - Lydstyrkeniveauet: 50 (MAKS.)
  - Lyd: MEGA BASS til
  - Lys: fra
- Ca. 4 timer
  - Lydstyrkeniveauet: 50 (MAKS.)
  - Lyd: MEGA BASS til
  - Lys: til

## Indbygget batteris levetid (efter det indbyggede batteri er opladet i 10 minutter)

10 minutters opladning giver ca. 3 timers musikafspilning. (Forudsat at lydstyrkeniveauet er indstillet til 16, MEGA BASS-lydeffekten er aktiveret, og lysfunktionen er deaktiveret.)

Det indbyggede batteris levetid ovenfor er målt vha. vores specificerede musikkilde.

Faktisk ydelsestid kan muligvis afvige fra den angivne tid pga. lydstyrken, sangene afspillet, den omgivende temperatur og anvendelsesforholdene.

## Når det indbyggede batteri er ved at løbe tør

Når stemmevejledningen siger "Low Battery, Please Recharge Speaker" (Lavt batteri, Genoplad højttaleren), og CHARGE-indikatoren blinker langsomt, er det indbyggede batteri ved at løbe tør og behøver at blive opladet. I denne tilstand kan højttaleren ikke forsyne strøm til andre enheder.

Når det resterende batteri reduceres til et sådant niveau, at højttaleren ikke kan tændes, hører du stemmevejledningen (Please Recharge Speaker. Power Off. (Genoplad højttaleren. Strøm fra.)), og højttaleren slukker automatisk. I sådan et tilfælde skal du oplade højttaleren.

Hvis CHARGE-indikatoren blinker orange 3 gange og slukker, når du tænder for højttaleren, er det indbyggede batteri fladt og behøver at blive opladet.

### Bemærk!

- Når du anvender højttaleren ved en høj lydstyrke, kan det indbyggede batteri muligvis blive fladt, selv hvis højttaleren er tilsluttet til en stikkontakt. Hvis du ønsker at anvende højttaleren under opladning, skal du skrue ned for lydstyrken på højttaleren. Ellers skal du slukke for højttaleren og oplade det indbyggede batteri tilstrækkeligt.
- Den maksimale strømudgang vil være lavere, når det indbyggede batteri er ved at løbe tør.
- Hvis den omgivende temperatur er ekstremt lav eller høj, vil højttaleren stoppe med at oplade det indbyggede batteri af sikkerhedsgrunde. Den stopper muligvis også opladning, hvis opladning fortsætter i en lang tidsperiode. Hvis sådan et tilfælde opstår, skal du bringe temperaturen op eller ned på en driftstemperatur på mellem 5 °C og 35 °C, afbryde og gentilslutte den medfølgende netledning, og derefter lade højttaleren oplade det indbyggede batteri igen.
- Oplad ikke højttalerens indbyggede batteri på steder, hvor højttaleren sandsynligvis får sprøjtet vand på sig. Hverken den medfølgende netledning eller højttaleren er vandtæt.
- Selv hvis du ikke har til hensigt at anvende højttaleren i en længere periode, skal du oplade det indbyggede batteri tilstrækkeligt én gang hver 6 måned for at bevare dets ydelse.
- Når Android™-smartphonen er konfigureret til kun at bruge A2DP (Advanced Audio Distribution Profile) til oprettelse af BLUETOOTH-tilslutninger, vises den resterende batteristrøm på højttaleren ikke på smartphonen.

### Relateret emne

- [Tænding for strømmen](#)
- [Bemærkninger om opladning](#)
- [Dette kan du gøre med "Sony | Music Center"](#)

## Tænding for strømmen

### 1 Tryk på (strøm)-knappen.

 (strøm)-indikatoren lyser grønt, og  (BLUETOOTH)-indikatoren blinker langsomt blåt.

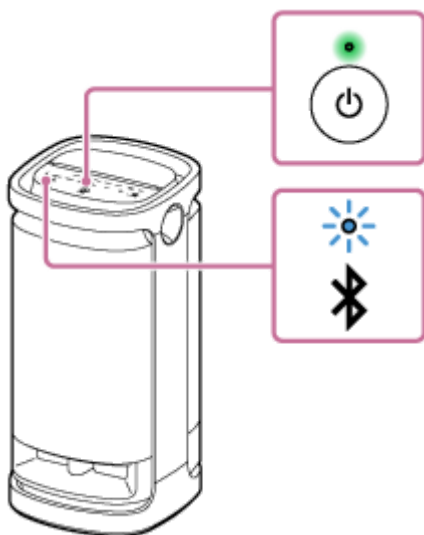

Når højttaleren ikke har nogen parringsinformation, for eksempel når du anvender BLUETOOTH-funktionen for første gang efter anskaffelsen, bliver  (BLUETOOTH)-indikatoren ved med at dobbeltblinke blåt.



### Bemærk!

- Når stemmevejledningen siger "Low Battery, Please Recharge Speaker" (Lavt batteri, Genoplad højttaleren), og CHARGE-indikatoren blinker langsomt, er det indbyggede batteri ved at løbe tør og behøver at blive opladet. I denne tilstand kan højttaleren ikke forsyne strøm til andre enheder.
- Når det resterende batteri reduceres til et sådant niveau, at højttaleren ikke kan tændes, hører du stemmevejledningen (Please Recharge Speaker. Power Off. (Genoplad højttaleren. Strøm fra.)), og højttaleren slukker automatisk. I sådan et tilfælde skal du oplade højttaleren.
- Hvis CHARGE-indikatoren blinker orange 3 gange og slukker, når du tænder for højttaleren, er det indbyggede batteri fladt og behøver at blive opladet.

### Relateret emne

- [Slukning for strømmen](#)
- [Opladning af højttaleren](#)
- [Tænding/slukning af højttalerens lampe \(lysfunktion\)](#)



## Slukning for strømmen

### 1 Tryk på (strøm)-knappen.

 (strøm)-indikatoren og  (BLUETOOTH)-indikatoren slukker.

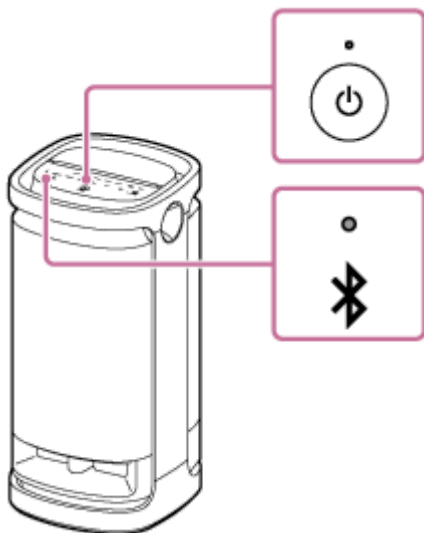

### Tip!

- Mens højttaleren er tilsluttet til en stikkontakt vha. den medfølgende netledning, og BLUETOOTH-standbyfunktionen er aktiveret, vil slukning af højttaleren få  (strøm)-indikatoren til at lyse orange og aktivere BLUETOOTH-standbyfunktionen\*.

\* På købstidspunktet er BLUETOOTH-standbyfunktionen deaktiveret.

### Relateret emne

- [Automatisk standbyfunktion \(strømbesparende\)](#)
- [Brug af BLUETOOTH-standbyfunktionen \(automatisk tænding\)](#)

Trådløs højttaler  
SRS-XV900

## Brug af BLUETOOTH-standbyfunktionen (automatisk tænding)

Når BLUETOOTH-standbyfunktionen er aktiveret, tænder højttaleren automatisk, når du betjener en BLUETOOTH-enhed, og starter BLUETOOTH-forbindelsen.

Inden du betjener højttaleren skal du bemærke følgende:

- BLUETOOTH-standbyfunktionen er kun aktiveret, mens højttaleren er tilsluttet til en stikkontakt vha. den medfølgende netledning. Mens højttaleren kun kører på strøm fra det genopladelige indbyggede batteri, er BLUETOOTH-standbyfunktionen deaktiveret.
- Par på forhånd højttaleren med en BLUETOOTH-enhed. Hvis der ikke er gemt parringsinformation i højttaleren, som fx når højttaleren anvendes for første gang efter anskaffelsen, vil højttaleren ikke gå ind i BLUETOOTH-standbytilstand.

### 1 Tænd for højttaleren.

⏻ (strøm)-indikatoren lyser grønt.

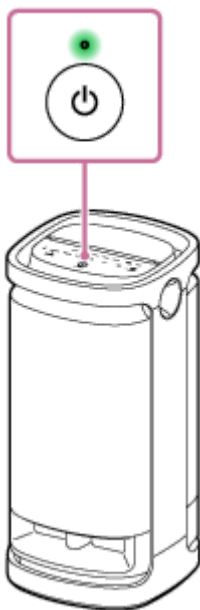

### 2 Tap på [Music Center] på din smartphone osv. for at starte appen.



Music Center

### 3 Tap på [SRS-XV900].



**4 Tap på [Settings].**



**5 Tap på [Power Option].**

**6 Tap på afkrydsningsfeltet for [Bluetooth Standby] for at markere afkrydsningsfeltet.**

Det markerede afkrydsningsfelt indikerer, at BLUETOOTH-standbyfunktionen er aktiveret.

**7 Gå tilbage til den øverste skærm for højttaleren (skærmen i trin 4).**

Ændringen af indstillingerne anvendes.

## For at deaktivere BLUETOOTH-standbyfunktionen

I trin 6 ovenfor skal du tappe på afkrydsningsfeltet for [Bluetooth Standby] for at afmarkere afkrydsningsfeltet. Går du tilbage til den øverste skærm for den valgte højttaler (skærmen i trin 4) deaktiveres BLUETOOTH-standbyfunktionen.

### Tip!

- Når BLUETOOTH-standbyfunktionen er aktiveret, lyser  (strøm)-indikatoren orange, mens højttaleren er slukket. (Forudsat at højttaleren er tilsluttet til en stikkontakt vha. den medfølgende netledning.)

## Relateret emne

- [Opladning af højttaleren](#)
- [Tænding for strømmen](#)
- [Om indikatorerne](#)





## Opladning af en USB-enhed som fx en smartphone eller iPhone

Du kan oplade en USB-enhed, som fx en smartphone eller iPhone, ved at tilslutte den til højttaleren via USB. Selv hvis højttaleren ikke er tilsluttet til en stikkontakt, kan dens indbyggede batteri forsyne strøm til en USB-enhed.

- 1 **Tilslut en USB-enhed, som fx en smartphone eller en iPhone, til PLAY/CHARGE OUTPUT-porten (USB) med et USB-kabel (kommercielt tilgængeligt).**

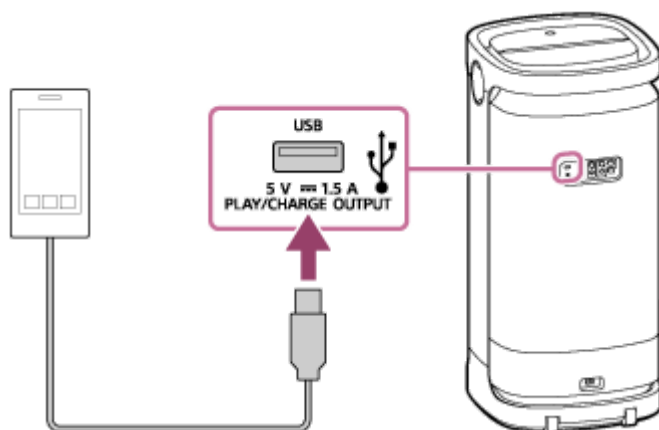

- 2 **Tænd for højttaleren.**

⏻ (strøm)-indikatoren lyser grønt, og højttaleren begynder at forsyne strøm til den tilsluttede USB-enhed for batteriopladning.

### Bemærk!

- Mens højttaleren forsyner strøm til den anden enhed, er den automatiske standbyfunktion slået fra.
- Slukker du for højttalerne, stopper strømforsyningen til den tilsluttede USB-enhed.
- Den langsomt blinkende CHARGE-indikator indikerer, at det indbyggede batteri er ved at være lavt. I denne tilstand kan højttaleren ikke forsyne strøm til andre enheder. Oplad højttaleren.
- Oplad ikke højttalerens indbyggede batteri på steder, hvor højttaleren sandsynligvis får sprøjtet vand på sig. Hverken den medfølgende netledning eller højttaleren er vandtæt.

### Relateret emne

- [Opladning af højttaleren](#)
- [Tænding for strømmen](#)
- [Automatisk standbyfunktion \(strømbesparende\)](#)

Trådløs højttaler  
SRS-XV900

## Automatisk standbyfunktion (strømbesparende)

I tilfælde af følgende slukker højttaleren automatisk i 15 minutter for at spare på strømmen på det genopladelige indbyggede batteri.

På købstidspunktet er den automatiske standbyfunktion slået til.

### Når højttaleren er i BLUETOOTH-tilstand

- Ingen betjening på højttaleren.
- Den tilsluttede BLUETOOTH-enhed afspiller ikke musik (lyd), og den betjenes heller ikke.

### Når højttaleren er i AUDIO IN-tilstand

- Ingen betjening på højttaleren.
- Der afspilles ingen musik (lyd) på en lydenhed tilsluttet til AUDIO IN-stikket, eller musikken (lyden) fra en lydenhed tilsluttet til AUDIO IN-stikket er for lille.

### Når højttaleren er i USB-tilstand

- Ingen betjening på højttaleren.
- Der afspilles ingen musik (lyd) på en USB-enhed, som er tilsluttet til PLAY/CHARGE OUTPUT-porten (USB).

### Når højttaleren er i OPTICAL IN-tilstand

- Ingen betjening på højttaleren.
- Den enhed, som er tilsluttet til OPTICAL IN-stikket, slukkes.

#### Tip!

- Du kan slå den automatiske standbyfunktion til eller fra vha. "Sony | Music Center".

#### Bemærk!

- Mens der er en mikrofon eller en guitar tilsluttet til højttaleren, er den automatiske standbyfunktion slået fra.
- Mens højttaleren forsyner strøm til den anden enhed, er den automatiske standbyfunktion slået fra.

## Aktivering/deaktivering af den automatiske standbyfunktion

- 1 Tænd for højttaleren.
- 2 Berør og hold samtidigt på ► (afspil) og - (lydstyrke) på højttaleren i ca. 5 sekunder.
  - Når den automatiske standbyfunktion slås fra, blinker ⏻ (strøm)-indikatoren orange 3 gange.
  - Når den automatiske standbyfunktion slås til, blinker ⏻ (strøm)-indikatoren orange to gange.

## Relateret emne

- [Dette kan du gøre med "Sony | Music Center"](#)

5-042-061-91(1) Copyright 2022 Sony Corporation

## Tænding/slukning af højttalerens lampe (lysfunktion)

Højttaleren lyser sammen med musikken for at live atmosfæren op. Når du anskaffer højttaleren, er lysfunktionen slået til.

### 1 Tænd for højttaleren.

⏻ (strøm)-indikatoren lyser grønt.  
Højttaleren lyser.

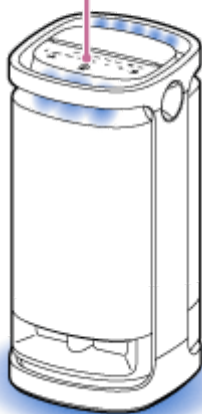
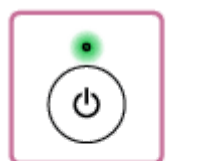

### For at ændre lysfarven på højttalerens lampe

Berør en af lysfarvewælgerne (rød/gul/grøn/blå/lilla) på højttaleren for at ændre lysfarven til den tilknyttede farve. Berøring af MULTI COLOR på højttaleren nulstiller den lysfarve, som er valgt med lysfarvewælgeren, til standardindstillingen, som får højttalerens lampe til at lyse i flere farver.

Når højttaleren tændes, vælges denne MULTI COLOR-indstilling for lysfunktionen som standard.

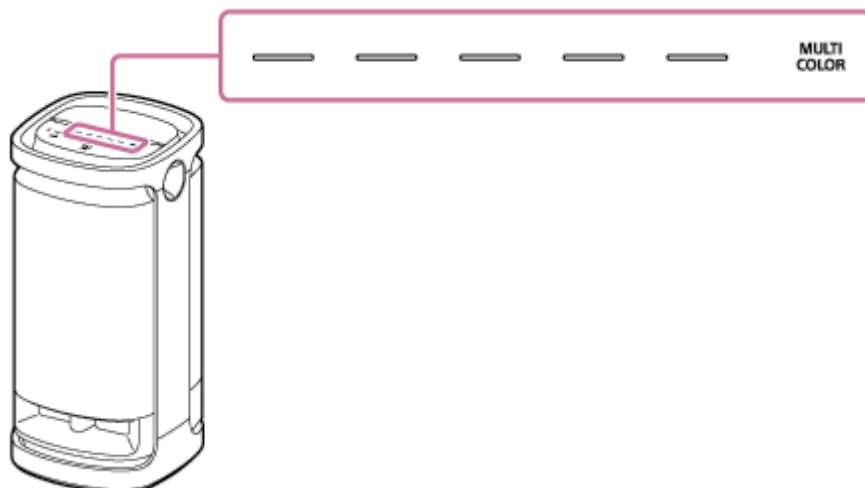

### For at slå lysfunktionen fra (lys fra)/slå den til (lys til)

Berør LIGHT på højttaleren for at slå lysfunktionen fra/til.



### Tip!

- Ved at anvende "Illumination"-funktionen på "Sony | Music Center" kan du slå lysfunktionen til/fra eller vælge de forskellige lystilstande.
- Ved at anvende "Illumination"-funktionen på "Fiestable" kan du også ændre lysfarven på højttalerens lampe.

### Bemærk!

- Når højttalerens lampe synes skarp eller blændende, skal du skrue op for rummets belysning eller slukke for lysfunktionen.

---

### Relateret emne

- [Dette kan du gøre med "Sony | Music Center"](#)

## Tilslutning af højttaleren med et tv

- 1 Tilslut et optisk udgangsstik på din tv og OPTICAL IN-stikket på højttaleren med det medfølgende optiske digitalkabel.

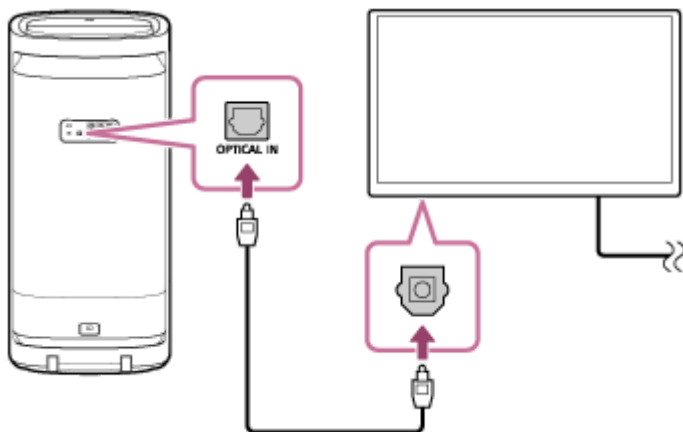

### Bemærk!

- Kontroller stikkene (📺) på det optiske digitalkabel for udformning og sæt dem ind i de respektive stik.

- 2 Tænd for tv'et.

- 3 Skift tv-indstillingerne.

Angiv PCM som den digitale lydudgangsmetode på tv'et.

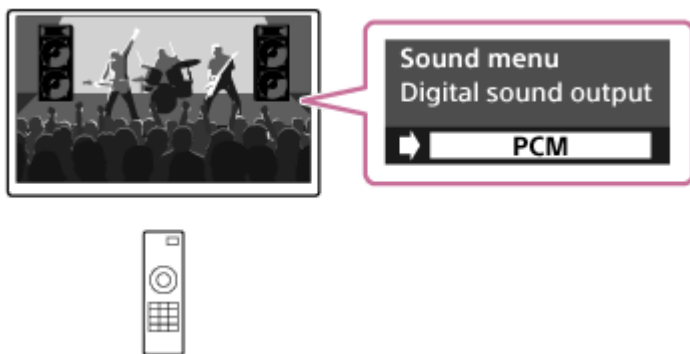

### Tip!

- For tv-betjeninger skal du se den instruktionsvejledning, som følger med dit tv.
- Mens der er angivet en anden metode end PCM som den digitale lydudgangsmetode på tv'et, udsendes lyden af tv-programmer, som fx film og sportsprogrammer, muligvis ikke ordentligt.

- Lytning til tv-lyd (med brug af TV Sound Booster-funktionen)
- Lytning til tv-lyd (uden brug af TV Sound Booster-funktionen)

5-042-061-91(1) Copyright 2022 Sony Corporation



Trådløs højttaler  
SRS-XV900

## Tilslutning med en USB-enhed

### Kompatible USB-enheder

- USB-enheder kompatible med USB-masselagringsklasse
- USB-enheder formateret med filsystemet FAT (undtagen exFAT)

Visse USB-enheder fungerer muligvis ikke sammen med højttaleren, selv hvis enhederne lever op til betingelserne ovenfor.

Brug af iPhone-enheder via USB-tilslutning understøttes ikke.

#### Bemærk!

- Når det er nødvendigt med en USB-kabeltilslutning, skal du anvende det USB-kabel, som fulgte med USB-enheden. Se betjeningsvejledningen som fulgte med USB-enheden for detaljer angående betjeningsmetoden.
- Tilslut ikke højttaleren og USB-enheden via en USB-hub.
- Når USB-enheden tilsluttes, læser højttaleren alle filerne på USB-enheden. Hvis der er mange mapper eller filer på USB-enheden, kan det muligvis tage lang tid at gennemføre læsning af hele USB-enheden.
- Med visse tilsluttede USB-enheder kan der muligvis være en forsinkelse, inden der udføres en betjening af denne højttaler.
- Kompatibilitet med al kodnings-/skrivesoftware kan ikke garanteres. Hvis lydfile på USB-enheden oprindeligt var kodet med uforenelig software, frembringer disse filer muligvis støj eller afbrudt lyd, eller afspilles muligvis slet ikke.
- Denne højttaler understøtter ikke nødvendigvis alle de funktioner, som findes på en tilsluttet USB-enhed.

- 1 **Berør USB på højttaleren.**
- 2 **Tilslut en USB-enhed til PLAY/CHARGE OUTPUT-porten (USB).**

### Relateret emne

- [Lytning til musik fra en USB-enhed](#)

Trådløs højttaler  
SRS-XV900

## Parring og tilslutning med BLUETOOTH®-enheder

Parring er den proces, som kræves for gensidigt at registrere informationen på de BLUETOOTH-enheder, som skal tilsluttes trådløst.

For at parre med en anden eller efterfølgende BLUETOOTH-enhed skal du udføre den følgende parringprocedure for hver enkelt enhed.

Parringsinformationen gemmes på højttaleren, når højttaleren slukkes.

Inden betjening af højttaleren skal du sørge for at gøre følgende:

- Placer BLUETOOTH-enheden inden for 1 m fra højttaleren.
- Tilslut højttaleren til en stikkontakt med den medfølgende netledning. Eller oplad det genopladelige indbyggede batteri tilstrækkeligt.
- For at undgå en pludselig høj lydudgang fra højttaleren, skal du skrue ned for lydstyrken på både BLUETOOTH-enheden og højttaleren eller stoppe musikafspilning.  
Afhængigt af BLUETOOTH-enheden kan synkroniseres lydstyrken på enheden muligvis med højttalerlydstyrken, når musikafspilning starter, efter en BLUETOOTH-tilslutning er blevet oprettet mellem BLUETOOTH-enhederne og højttaleren.
- Hav betjeningsvejledningen, som fulgte med BLUETOOTH-enheden, klar som reference.

### 1 Tænd for højttaleren.

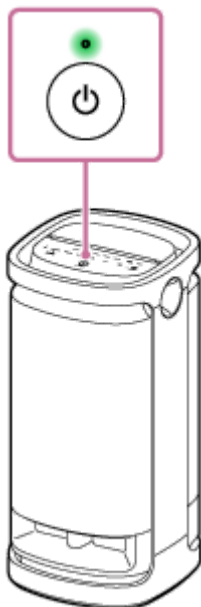

### 2 Berør (BLUETOOTH) på højttaleren.

### 3 Kontroller statussen af (BLUETOOTH)-indikatoren.

Når indikatoren dobbeltblinker



I tilfældet af at højttaleren parres med en BLUETOOTH-enhed for første gang efter anskaffelsen, eller i tilfældet af at højttaleren initialiseres (højttaleren har ikke parringsinformation), går højttaleren automatisk i parringstilstand, når den tændes. Fortsæt til trin **5**.

### Når indikatoren blinker langsomt



Højttaleren leder efter BLUETOOTH-tilslutninger.

- For at parre højttaleren med en anden eller efterfølgende BLUETOOTH-enhed (når højttaleren har parringsinformation for andre BLUETOOTH-enheder) skal du fortsætte til trin **4**.
- For at gentilslutte højttaleren med én af BLUETOOTH-enhederne, som tidligere er blevet parret med højttaleren, skal du fortsætte til trin **5**.  
Højttaleren vil automatisk blive tilsluttet ved blot at tænde for BLUETOOTH-funktionen på BLUETOOTH-enheden. Afhængigt af BLUETOOTH-enheden bliver højttaleren muligvis gentilsluttet med enheden, lige efter den er blevet tændt. Se betjeningsvejledningen som fulgte med din BLUETOOTH-enhed angående detaljer.

### Når indikatoren forbliver tændt



Højtaleren er blevet tilsluttet til BLUETOOTH-enheden.

For at tilslutte til andre BLUETOOTH-enheder skal du følge en af procedurerne nedenfor.

- For at parre højtaleren med en anden eller efterfølgende BLUETOOTH-enhed (når højtaleren har parringsinformation for andre BLUETOOTH-enheder) skal du fortsætte til trin **4**.
- For at gentilslutte højtaleren med én af BLUETOOTH-enhederne, som tidligere er blevet parret med højtaleren, skal du fortsætte til trin **5**. Højtaleren vil automatisk blive tilsluttet ved blot at tænde for BLUETOOTH-funktionen på BLUETOOTH-enheden.

**4** Berør og hold på  (BLUETOOTH) på højtaleren indtil du hører stemmevejledningen (BLUETOOTH pairing (BLUETOOTH-parring)) fra højtaleren, og  (BLUETOOTH)-indikatoren begynder at dobbeltblinke (parringstilstand).



**5** Udfør parringsproceduren på BLUETOOTH-enheden for at registrere højtaleren.

Når der vises en liste med registrerede enheder på displayet af BLUETOOTH-enheden, skal du vælge "SRS-XV900".

Hvis der kræves en adgangsnøgle\* på displayet af BLUETOOTH-enheden, skal du indtaste "0000".

\* Adgangsnøglen bliver muligvis kaldt en "adgangskode", "PIN-kode", "PIN-nummer" eller "adgangsord".

## 6 Opret BLUETOOTH-tilslutningen fra BLUETOOTH-enheden.

Når BLUETOOTH-tilslutningen er oprettet, hører du stemmevejledningen (BLUETOOTH connected (BLUETOOTH tilsluttet)) fra højttaleren, og aktiviteten af  (BLUETOOTH)-indikatoren skifter fra at blinke til at lyse.

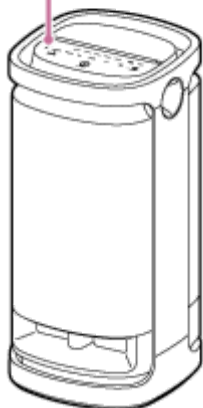

Hvis BLUETOOTH-tilslutningen ikke oprettes, skal du gentage fra trin **4**.

### Tip!

- Så længe BLUETOOTH-funktionen er aktiveret på en BLUETOOTH-enhed, som tidligere har været tilsluttet med højttaleren, gentilsluttes højttaleren med enheden, straks efter højttaleren er tændt.
- Instruktionerne ovenfor på BLUETOOTH-enheden er givet som et eksempel. Se betjeningsvejledningen som fulgte med BLUETOOTH-enheden angående detaljer.
- Du kan udføre betjening, inklusive oprettelse og afbrydelse af BLUETOOTH-tilslutninger vha. "Sony | Music Center".
- Du kan tilslutte højttaler på samme tid med op til 2 BLUETOOTH-enheder. (Multipunkttilslutning)

### Bemærk!

- For Apple iOS-enheder er højttaleren kompatibel med iOS 10.0 eller senere. En BLUETOOTH-tilslutning er ikke til rådighed på enheder med iOS 9.x eller tidligere.
- Parringstilstanden for højttaleren ophæves efter ca. 5 minutter, og  (BLUETOOTH)-indikatoren blinker langsomt. Men når højttaleren ikke har nogen parringsinformation, som fx i fabriksindstillingerne, ophæves parringstilstanden ikke. Hvis parringstilstanden ophæves inden afslutning af processen, skal du gentage fra trin **4**.
- Adgangsnøglen for højttaleren er "0000". Hvis der indstilles en anden adgangsnøgle end "0000" på BLUETOOTH-enheden, kan der ikke udføres parring med højttaleren.
- Når først BLUETOOTH-enhederne er parret, er der intet behov for at parre dem igen, undtagen i de følgende tilfælde:
  - Parringsinformation er blevet slettet efter reparation osv.
  - Højttaleren er allerede parret med 8 enheder, og der skal parres en ny enhed. Højttaleren kan parres med op til 8 enheder. Når en ny enhed parres udover 8 parrede enheder, erstattes parringsinformationen for den enhed, der tidligst blev tilsluttet via en BLUETOOTH-tilslutning, med informationen for den nye.
  - Parringsinformationen for højttaleren er blevet slettet fra BLUETOOTH-enheden.
  - Højttaleren initialiseres.

Al parringsinformation vil blive slettet. Hvis du initialiserer højttaleren, er den muligvis ikke i stand til at tilslutte din BLUETOOTH-enhed. I dette tilfælde skal du slette parringsinformationen for højttaleren på din BLUETOOTH-enhed og derefter udføre parringsproceduren igen.

- Højttaleren kan parres med flere enheder, men den kan kun afspille musik fra én parret enhed ad gangen.
- Når du anvender Stereopar-funktionen eller Festtilslutningsfunktionen, kan du ikke anvende multipunkttilslutningsfunktionen.

---

### Relateret emne

- [Tilslutning af højttaleren samtidigt med 2 BLUETOOTH enheder \(multipunkttilslutning\)](#)
- [Lytning til musik fra en enhed via BLUETOOTH-tilslutning](#)
- [Afbrydelse af BLUETOOTH-tilslutningen \(Efter brug\)](#)

Trådløs højttaler  
SRS-XV900

## Tilslutning med en computer via en BLUETOOTH-tilslutning (Windows®)

Parring er den proces, som kræves for gensidigt at registrere informationen på de BLUETOOTH-enheder, som skal tilsluttes trådløst.

Det er nødvendigt at parre en enhed med højttaleren for at kunne oprette en BLUETOOTH-tilslutning for første gang. Udfør de samme procedurer for at parre andre enheder.

Parringsinformationen gemmes på højttaleren, når højttaleren slukkes.

### Understøttede operativsystemer

Windows 10, Windows 8.1

Udfør følgende inden start.

- Placer din computer inden for 1 m fra højttaleren.
- Tilslut højttaleren til en stikkontakt med den medfølgende netledning. Eller oplad det genopladelige indbyggede batteri tilstrækkeligt.
- Hav betjeningsvejledningen, som fulgte med computeren, klar som reference.
- For at undgå en pludselig høj lydudgang fra højttaleren, skal du skrue ned for lydstyrken på både BLUETOOTH-enheden og højttaleren eller stoppe musikafspilning.
- Indstil højttaleren på din computer til til.  
Hvis højttaleren på din computer er indstillet til  (lyd fra), udsendes der ikke lyd på BLUETOOTH-højttaleren.

– Når højttaleren på din computer er indstillet til til:



### 1 Tænd for højttaleren.



2 Berør  (BLUETOOTH) på højttaleren.

3 Kontroller  (BLUETOOTH)-indikatoren for aktivitet.

#### Når indikatoren dobbeltblinker



Efter du har parret højttaleren med en BLUETOOTH-enhed for første gang siden anskaffelsen eller initialiseret højttaleren (højttaleren har ikke parringsinformation), går højttaleren automatisk i parringstilstand, når den tændes. Fortsæt til trin **5**.

#### Når indikatoren blinker langsomt



Højttaleren leder efter BLUETOOTH-tilslutninger.

- For at parre højttaleren med en anden eller efterfølgende BLUETOOTH-enhed (når højttaleren har parringsinformation for andre BLUETOOTH-enheder) skal du fortsætte til trin **4**.
- For at gentilslutte højttaleren med én af BLUETOOTH-enhederne, som tidligere er blevet parret med højttaleren, skal du fortsætte til trin **5**.  
Afhængigt af BLUETOOTH-enheden bliver højttaleren muligvis gentilsluttet med enheden, lige efter den er blevet tændt. Se betjeningsvejledningen som fulgte med din BLUETOOTH-enhed angående detaljer.

#### Når indikatoren forbliver tændt





Højtaleren er allerede tilsluttet med én af BLUETOOTH-enhederne.

For at tilslutte højtaleren med en anden BLUETOOTH-enhed skal du gøre et af følgende:

- For at parre højtaleren med en anden eller efterfølgende BLUETOOTH-enhed (når højtaleren har parringinformation for andre BLUETOOTH-enheder) skal du fortsætte til trin **4**.
- For at gentilslutte højtaleren med én af BLUETOOTH-enhederne, som tidligere er blevet parret med højtaleren, skal du fortsætte til trin **5**.

- 4** Berør og hold på  (BLUETOOTH) på højtaleren indtil du hører stemmevejledningen (BLUETOOTH pairing (BLUETOOTH-parring)) fra højtaleren, og  (BLUETOOTH)-indikatoren begynder at dobbeltblinke (parringstilstand).



- 5** Væk computeren op, hvis computeren er i standby (slumre) eller dvaletilstand.

- 6** Registrer højtaleren til computeren.

#### For Windows 10

1. Klik på [Start]-knappen, derefter på [Settings].
2. Klik på [Devices].

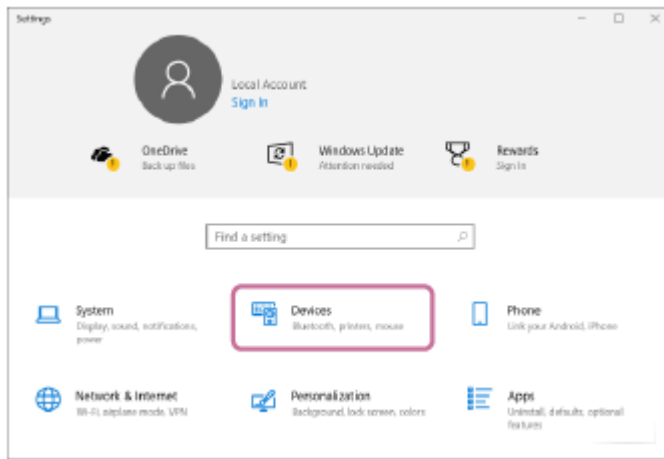

3. Klik på [Bluetooth & other devices]-fanen, klik på "Bluetooth"-kontakten for at slå BLUETOOTH-funktionen til, og klik derefter på [Add Bluetooth or other device].

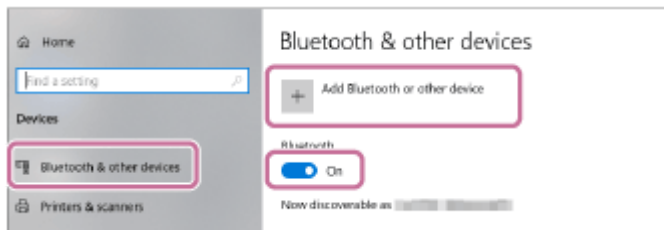

4. Klik på [Bluetooth].

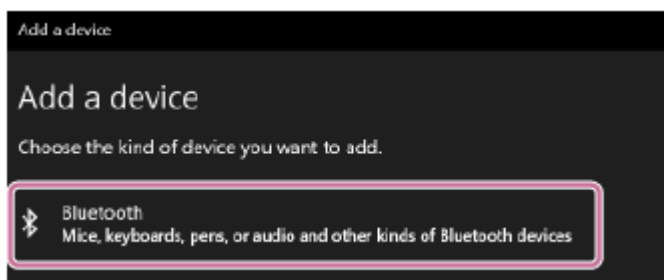

5. Vælg [SRS-XV900].

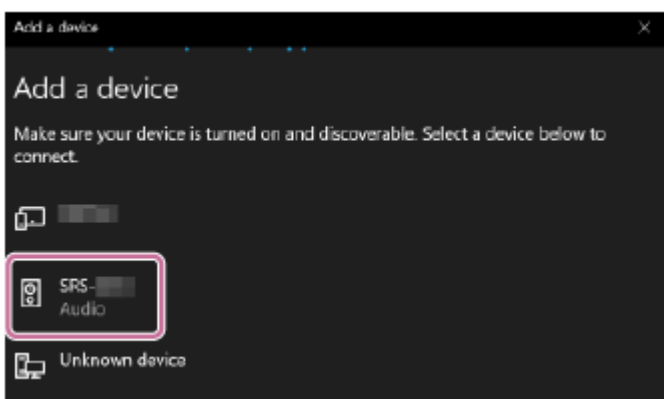

Hvis der kræves en adgangsnøgle\*, skal du indtaste "0000".

Hvis [SRS-XV900] ikke vises, skal du udføre betjeningen igen fra trin 4.

\* Adgangsnøglen bliver muligvis kaldt en "adgangskode", "PIN-kode", "PIN-nummer" eller "adgangssord".

6. Efter paring oprettes BLUETOOTH-tilslutningen automatisk, og [Connected music] eller [Connected voice, music] vil blive vist på skærmen. Fortsæt til trin 7.

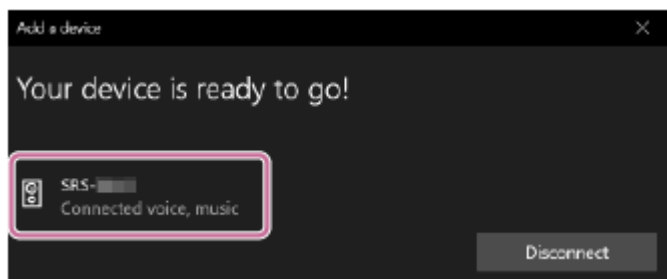

## For Windows 8.1

1. Højreklik på [Start], og klik derefter på [Control Panel].  
Når [All Control Panel Items] vises, skal du vælge [Devices and Printers].  
Hvis [Control Panel]-skærmen vises i stedet for [All Control Panel Items], skal du vælge [Large icons] eller [Small icons] fra [View by]-menuen i det øverste højre hjørne af skærmen.
2. Klik på [Add a device].

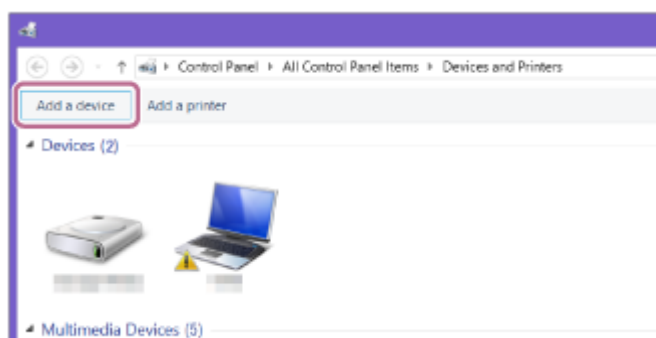

3. Vælg [SRS-XV900] og klik på [Next].

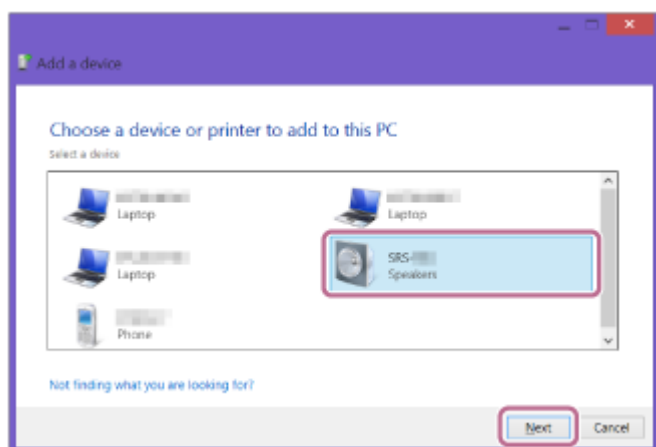

Hvis der kræves en adgangsnøgle\*, skal du indtaste "0000".

Hvis [SRS-XV900] ikke vises, skal du udføre betjeningen igen fra trin 4.

\* Adgangsnøglen bliver muligvis kaldt en "adgangskode", "PIN-kode", "PIN-nummer" eller "adgangsort".

4. Når den følgende skærm vises, skal du klikke på [Close].  
Computeren begynder at installere driveren.

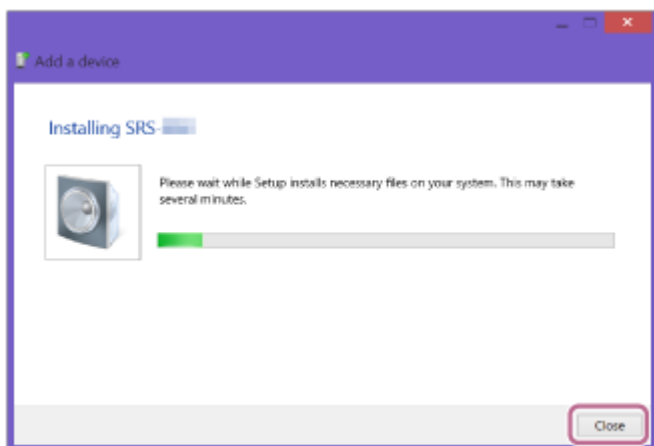

"Ⓢ"-mærket vises i bunden til venstre for [SRS-XV900]-ikonet under installation. Når "Ⓢ"-mærker forsvinder, er driverinstallationen gennemført. Fortsæt til trin 6 -5.

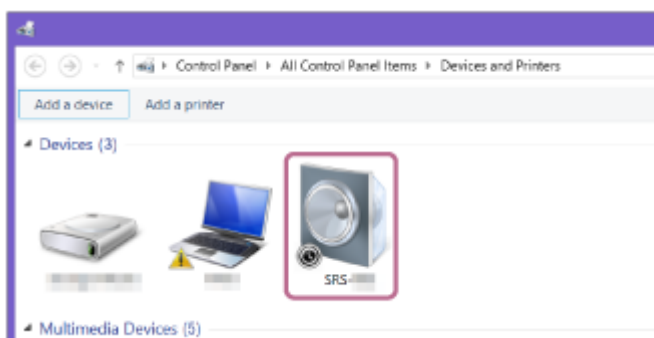

Afhængigt af computeren kan installation muligvis tage tid. Hvis driverinstallation tager for lang tid, vil den automatske standbyfunktion på højttaleren få den til at slukke automatisk. Hvis dette sker, skal du tænde for højttaleren igen.

5. Højreklik på [SRS-XV900] i [Devices] og vælg [Sound settings] fra den menu, som vises.

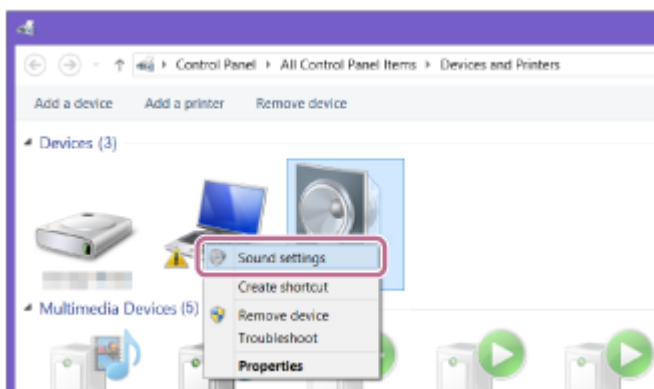

6. Bekræft [SRS-XV900 Stereo] på [Sound]-skærmen.

- Hvis der er et flueben (grønt) på [SRS-XV900 Stereo], skal du fortsætte til trin 7 .

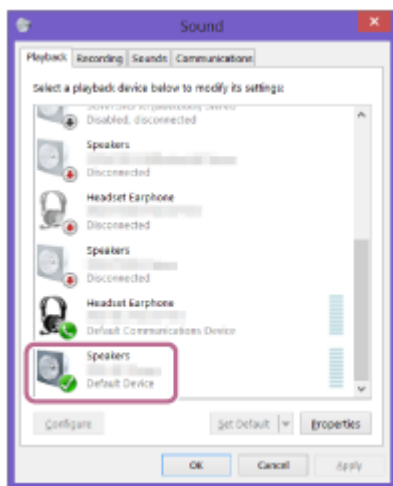

- Hvis der ikke er et flueben (grønt) på [SRS-XV900 Stereo], skal du fortsætte til trin 6 -7.
- Hvis [SRS-XV900 Stereo] ikke vises, skal du højreklikke på [Sound]-skærmen, og vælge [Show Disabled Devices] fra den menu, som vises. Fortsæt derefter til trin 6 -7.

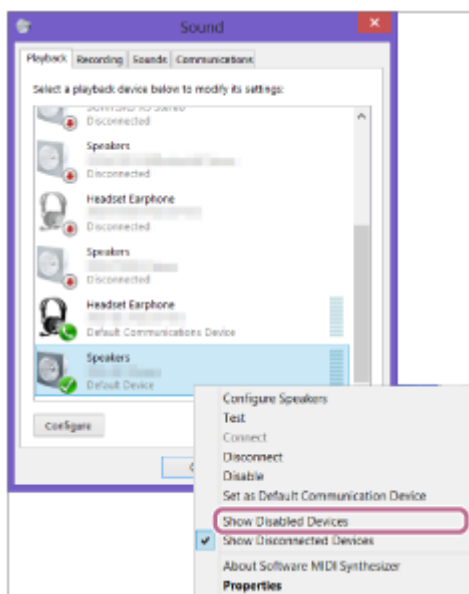

7. Højreklik på [SRS-XV900 Stereo] og vælg [Connect] fra den menu, som vises.

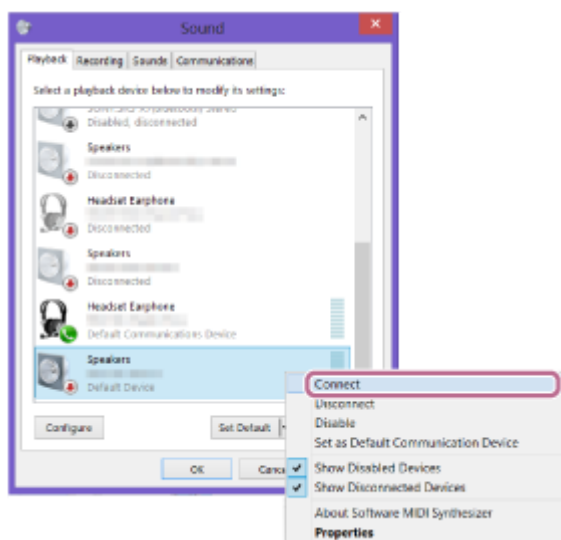

Når højttaleren er tilsluttet, vises der et flueben på [SRS-XV900 Stereo] på [Sound]-skærmen. Fortsæt til trin 7

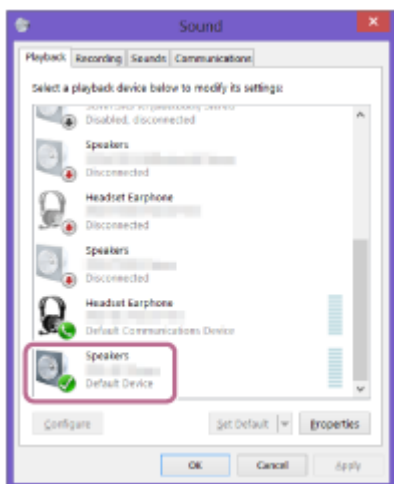

Hvis du ikke kan klikke på [Connect] for [SRS-XV900 Stereo], skal du vælge [Disable] for den [Default Device], som aktuelt har et flueben (grønt).

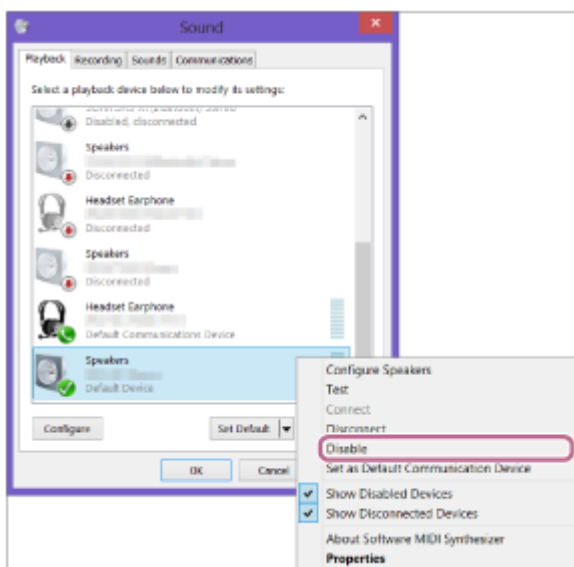

## 7 Følg instruktionerne på skærmen for at oprette en BLUETOOTH-tilslutning.

Når BLUETOOTH-tilslutningen er oprettet, hører du stemmevejledningen (BLUETOOTH connected (BLUETOOTH tilsluttet)) fra højttaleren, og aktiviteten af  (BLUETOOTH)-indikatoren skifter fra at blinke til at lyse.

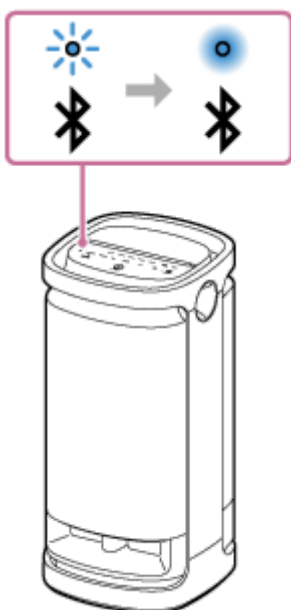



Hvis tilslutningsforsøget mislykkedes, skal du gentage proceduren fra trin **4**.

## Tip!

- Instruktionerne ovenfor på computeren er givet som et eksempel. Se betjeningsvejledningen, som fulgte med din computer, angående detaljer. Endvidere er ikke alle computere testet og fundet kompatible med proceduren ovenfor, og proceduren kan ikke anvendes til hjemmebyggede computere.
- Du kan tilslutte højttaler på samme tid med op til 2 BLUETOOTH-enheder. (Multipunkttilslutning)

## Bemærk!

- Parringstilstanden for højttaleren ophæves efter ca. 5 minutter, og  (BLUETOOTH)-indikatoren blinker langsomt. Men når højttaleren ikke har nogen parringsinformation, som fx i fabriksindstillingerne, ophæves parringstilstanden ikke. Hvis parringstilstanden ophæves inden afslutning af processen, skal du gentage fra trin .
- Når først BLUETOOTH-enheder er parret, er der intet behov for at parre dem igen, undtagen i de følgende tilfælde:
  - Parringsinformation er blevet slettet efter reparation osv.
  - Højttaleren er allerede parret med 8 enheder, og der skal parres en ny enhed.  
Højttaleren kan parres med op til 8 enheder. Når en ny enhed parres udover 8 parrede enheder, erstattes parringsinformationen for den enhed, der tidligst blev tilsluttet via en BLUETOOTH-tilslutning, med informationen for den nye.
  - Parringsinformationen med højttaleren er blevet slettet fra BLUETOOTH-enheden.
  - Højttaleren initialiseres.  
Al parringsinformation vil blive slettet. Hvis du initialiserer højttaleren, er du muligvis ikke i stand til kunne at tilslutte din computer. I dette tilfælde skal du slette parringsinformationen for højttaleren på din computer og derefter udføre parringsproceduren igen.
- Højttaleren kan parres med flere enheder, men den kan kun afspille musik fra én parret enhed ad gangen.
- Adgangsnøglen for højttaleren er "0000". Hvis der indstilles en anden adgangsnøgle end "0000" på BLUETOOTH-enheden, kan der ikke udføres parring med højttaleren.
- Når du anvender Stereopar-funktionen eller Festtilslutningsfunktionen, kan du ikke anvende multipunkttilslutningsfunktionen.

## Relateret emne

- [Tilslutning af højttaleren samtidigt med 2 BLUETOOTH enheder \(multipunkttilslutning\)](#)
- [Lytning til musik fra en enhed via BLUETOOTH-tilslutning](#)
- [Afbrydelse af BLUETOOTH-tilslutningen \(Efter brug\)](#)

Trådløs højttaler  
SRS-XV900

## Tilslutning med en computer via en BLUETOOTH-tilslutning (Mac)

Parring er den proces, som kræves for gensidigt at registrere informationen på de BLUETOOTH-enheder, som skal tilsluttes trådløst.

Det er nødvendigt at parre en enhed med højttaleren for at kunne oprette en BLUETOOTH-tilslutning for første gang. Udfør de samme procedurer for at parre andre enheder.

Parringsinformationen gemmes på højttaleren, når højttaleren slukkes.

### Understøttede operativsystemer

macOS Catalina (version 10.15)

Udfør følgende inden start.

- Placer din computer inden for 1 m fra højttaleren.
- Tilslut højttaleren til en stikkontakt med den medfølgende netledning. Eller oplad det genopladelige indbyggede batteri tilstrækkeligt.
- Hav betjeningsvejledningen, som fulgte med computeren, klar som reference.
- For at undgå en pludselig høj lydudgang fra højttaleren, skal du skrue ned for lydstyrken på både BLUETOOTH-enheden og højttaleren eller stoppe musikafspilning.
- Indstil højttaleren på din computer til til.  
Hvis højttaleren på din computer er indstillet til  (lyd fra), udsendes der ikke lyd på BLUETOOTH-højttaleren.

– Når højttaleren på din computer er indstillet til til:



### 1 Tænd for højttaleren.





2 Berør  (BLUETOOTH) på højttaleren.

3 Kontroller  (BLUETOOTH)-indikatoren for aktivitet.

#### Når indikatoren dobbeltblinker



Efter du har parret højttaleren med en BLUETOOTH-enhed for første gang siden anskaffelsen eller initialiseret højttaleren (højttaleren har ikke parringsinformation), går højttaleren automatisk i parringstilstand, når den tændes. Fortsæt til trin **5**.

#### Når indikatoren blinker langsomt



Højttaleren leder efter BLUETOOTH-tilslutninger.

- For at parre højttaleren med en anden eller efterfølgende BLUETOOTH-enhed (når højttaleren har parringsinformation for andre BLUETOOTH-enheder) skal du fortsætte til trin **4**.
- For at gentilslutte højttaleren med én af BLUETOOTH-enhederne, som tidligere er blevet parret med højttaleren, skal du fortsætte til trin **5**.  
Afhængigt af BLUETOOTH-enheden bliver højttaleren muligvis gentilsluttet med enheden, lige efter den er blevet tændt. Se betjeningsvejledningen som fulgte med din BLUETOOTH-enhed angående detaljer.

#### Når indikatoren forbliver tændt



Højtaleren er allerede tilsluttet med én af BLUETOOTH-enhederne.

For at tilslutte højtaleren med en anden BLUETOOTH-enhed skal du gøre et af følgende:

- For at parre højtaleren med en anden eller efterfølgende BLUETOOTH-enhed (når højtaleren har parringinformation for andre BLUETOOTH-enheder) skal du fortsætte til trin **4**.
- For at gentilslutte højtaleren med én af BLUETOOTH-enhederne, som tidligere er blevet parret med højtaleren, skal du fortsætte til trin **5**.

- 4** Berør og hold på  (BLUETOOTH) på højtaleren indtil du hører stemmevejledningen (BLUETOOTH pairing (BLUETOOTH-parring)) fra højtaleren, og  (BLUETOOTH)-indikatoren begynder at dobbeltblinke (parringstilstand).



- 5** Søg efter højtaleren på computeren.

1. Klik på [  (System Preferences)] - [Bluetooth] i proceslinjen i nederste højre hjørne af skærmen.

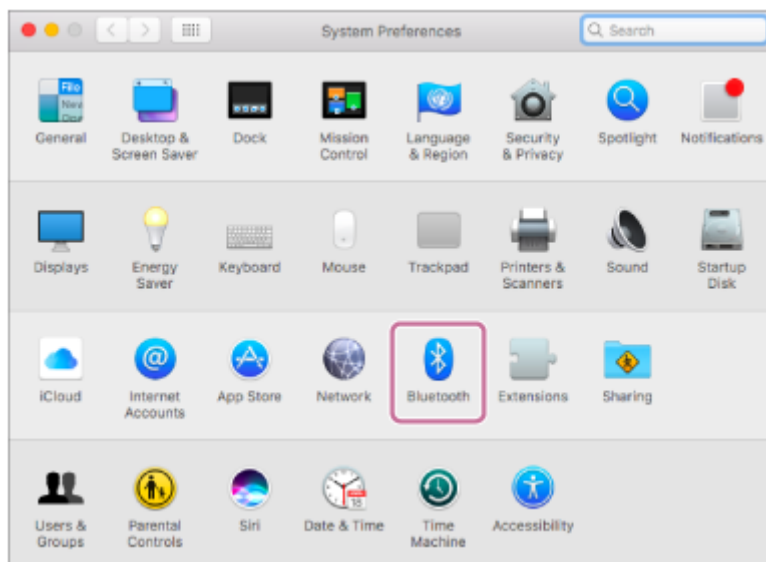

2. Vælg [SRS-XV900] fra Bluetooth-skærmen, og klik derefter på [Pair].

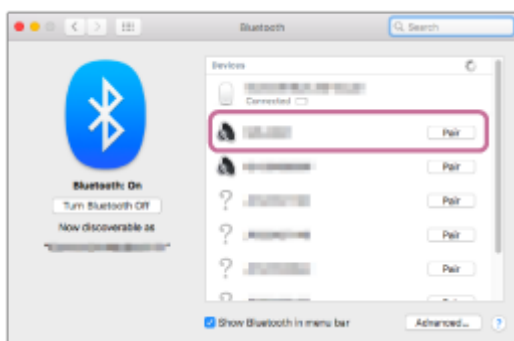

**6 Følg instruktionerne på skærmen for at oprette en BLUETOOTH-tilslutning.**

Når BLUETOOTH-tilslutningen er oprettet, hører du stemmevejledningen (BLUETOOTH connected (BLUETOOTH tilsluttet)) fra højttaleren, og aktiviteten af  (BLUETOOTH)-indikatoren skifter fra at blinke til at lyse.

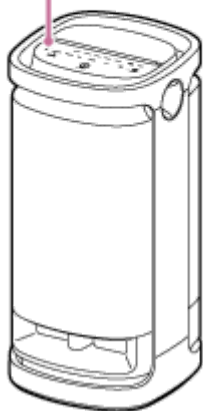

Hvis tilslutningsforsøget mislykkedes, skal du gentage proceduren fra trin **4**.

**7 Klik på højttalerikonet i det øverste højre hjørne af skærmen og vælg [SRS-XV900].**

Du kan nyde afspilning af musik osv. fra din computer.

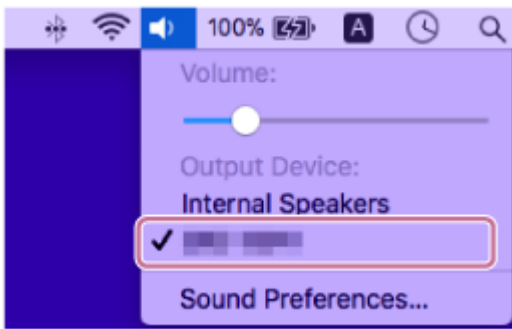

### Tip!

- Instruktionerne ovenfor på computeren er givet som et eksempel. Se betjeningsvejledningen, som fulgte med din computer, angående detaljer. Endvidere er ikke alle computere testet og fundet kompatible med proceduren ovenfor, og proceduren kan ikke anvendes til hjemmebyggede computere.
- Du kan tilslutte højttaler på samme tid med op til 2 BLUETOOTH-enheder. (Multipunkttilslutning)

### Bemærk!

- Parringsstilstanden for højttaleren ophæves efter ca. 5 minutter, og  (BLUETOOTH)-indikatoren blinker langsomt. Men når højttaleren ikke har nogen parringsinformation, som fx i fabriksindstillingerne, ophæves parringstilstanden ikke. Hvis parringstilstanden ophæves inden afslutning af processen, skal du gentage fra trin 4.
- Når først BLUETOOTH-enheder er parret, er der intet behov for at parre dem igen, undtagen i de følgende tilfælde:
  - Parringsinformation er blevet slettet efter reparation osv.
  - Højttaleren er allerede parret med 8 enheder, og der skal parres en ny enhed.  
Højttaleren kan parres med op til 8 enheder. Når en ny enhed parres udover 8 parrede enheder, erstattes parringsinformationen for den enhed, der tidligst blev tilsluttet via en BLUETOOTH-tilslutning, med informationen for den nye.
  - Parringsinformationen med højttaleren er blevet slettet fra BLUETOOTH-enheden.
  - Højttaleren initialiseres.  
Al parringsinformation vil blive slettet. Hvis du initialiserer højttaleren, er du muligvis ikke i stand til kunne at tilslutte din computer. I dette tilfælde skal du slette parringsinformationen for højttaleren på din computer og derefter udføre parringsproceduren igen.
- Højttaleren kan parres med flere enheder, men den kan kun afspille musik fra én parret enhed ad gangen.
- Adgangsnøglen for højttaleren er "0000". Hvis der indstilles en anden adgangsnøgle end "0000" på BLUETOOTH-enheden, kan der ikke udføres parring med højttaleren.
- Når du anvender Stereopar-funktionen eller Festtilslutningsfunktionen, kan du ikke anvende multipunkttilslutningsfunktionen.

### Relateret emne

- [Tilslutning af højttaleren samtidigt med 2 BLUETOOTH enheder \(multipunkttilslutning\)](#)
- [Lytning til musik fra en enhed via BLUETOOTH-tilslutning](#)
- [Afbrydelse af BLUETOOTH-tilslutningen \(Efter brug\)](#)

Trådløs højttaler  
SRS-XV900

## Tilslutning af højttaleren samtidigt med 2 BLUETOOTH enheder (multipunkttilslutning)

Mens højttaleren er tilsluttet samtidigt med 2 BLUETOOTH-enheder via BLUETOOTH-tilslutning, kan du gøre følgende:

- Skifte musikafspilningskilden mellem 2 enheder  
Du kan skifte musikafspilningskilden fra en enhed til den anden uden at genoprette BLUETOOTH-gentilslutningen.

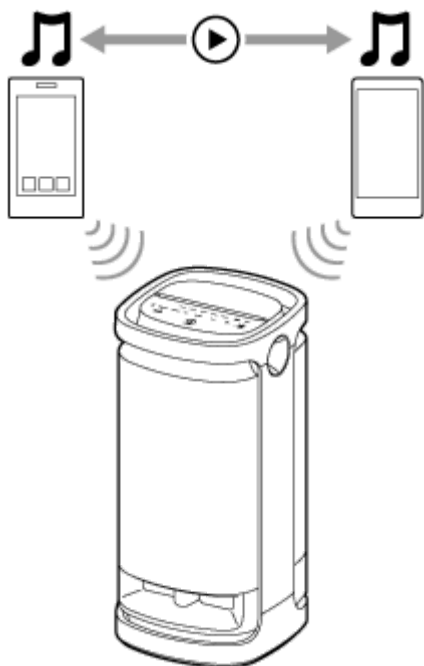

## Tilslutning af højttaleren samtidigt med 2 enheder via BLUETOOTH-tilslutning

### 1 Tilslut højttaleren med den første BLUETOOTH-enhed.

For detaljer angående BLUETOOTH-tilslutningsproceduren skal du se en af følgende, som gælder for din enhed.

- [Parring og tilslutning med BLUETOOTH®-enheder](#)
- [Tilslutning med en computer via en BLUETOOTH-tilslutning \(Windows®\)](#)
- [Tilslutning med en computer via en BLUETOOTH-tilslutning \(Mac\)](#)

### 2 Mens højttaleren holdes tilsluttet med den første BLUETOOTH-enhed, skal du berøre og holde på (BLUETOOTH) på højttaleren.

Du hører stemmevejledningen (BLUETOOTH pairing (BLUETOOTH-parring)) fra højttaleren, og  (BLUETOOTH)-indikatoren begynder at dobbeltblinke (parringstilstand).



**3** Betjen den anden BLUETOOTH-enhed for at søge efter højttaleren.

**4** Følg instruktionerne på skærmen for at oprette en BLUETOOTH-tilslutning.

Når BLUETOOTH-tilslutningen er oprettet, hører du stemmevejledningen (BLUETOOTH 2nd Device Connected (BLUETOOTH-udstyr nummer 2 tilsluttet)) fra højttaleren, og aktiviteten af  (BLUETOOTH)-indikatoren skifter fra at blinke til at lyse.

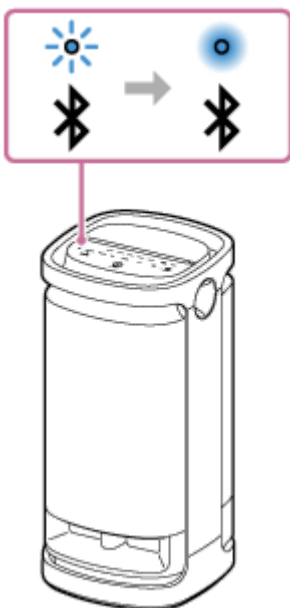

### Skift af BLUETOOTH-enheder i multipunktilslutning

Mens højttaleren holdes tilsluttet med 2 enheder i multipunktilslutning, kan du forsøge at tilslutte en anden enhed via BLUETOOTH-tilslutning.

Når du betjener højttaleren og den tredje enhed i et forsøg på at oprette en BLUETOOTH-tilslutning, bevares BLUETOOTH-tilslutningen med en af de 2 enheder, som blev anvendt til den tidligere musikafspilning, og BLUETOOTH-tilslutningen med den anden enhed afbrydes. Derefter oprettes der en BLUETOOTH-tilslutning mellem højttaleren og den tredje enhed.

### Musikafspilning mens højttaleren er tilsluttet med 2 enheder i multipunktilslutning

- Når du betjener højttaleren for at afspille musik, starter musikken med at afspilles på den af enhederne i multipunktilslutning, som blev anvendt til den forrige afspilning.

- For at afspille musik på den anden (nummer to) enhed i multipunkttilslutning, skal du betjene den anden enhed for at starte musikafspilning.  
Afhængigt af forholdet hører du måske stadig musikafspilning på den samme (første) enhed fra højttaleren, efter du begynder at betjene den anden enhed for at starte afspilning. I sådan et tilfælde skal du stoppe afspilningen på den første enhed. Derefter kan du lytte til musikafspilning på den anden enhed.

## Om stemmevejledningen

Mens højttaleren er tilsluttet med enheder i multipunkttilslutning, hører du den følgende stemmevejledning fra højttaleren i overensstemmelse med forholdene.

- Når der er oprettet en BLUETOOTH-tilslutning mellem højttaleren og den første enhed: "BLUETOOTH Device1 Connected (BLUETOOTH-udstyr nummer 1 tilsluttet)"
- Når der er oprettet en BLUETOOTH-tilslutning mellem højttaleren og den anden enhed: "BLUETOOTH Device2 Connected (BLUETOOTH-udstyr nummer 2 tilsluttet)"
- Når BLUETOOTH-tilslutningen med den første enhed afbrydes: "BLUETOOTH Device1 Disconnected (BLUETOOTH-udstyr nummer 1 frakoblet)"
- Når BLUETOOTH-tilslutningen med den anden enhed afbrydes: "BLUETOOTH Device2 Disconnected (BLUETOOTH-udstyr nummer 2 frakoblet)"
- Når BLUETOOTH-tilslutningen med den første enhed afbrydes og erstattes med BLUETOOTH-tilslutningen oprettet med den tredje enhed: "BLUETOOTH Device1 Replaced (BLUETOOTH-udstyr nummer 1 udskiftet)"
- Når BLUETOOTH-tilslutningen med den anden enhed afbrydes og erstattes med BLUETOOTH-tilslutningen oprettet med den tredje enhed: "BLUETOOTH Device2 Replaced (BLUETOOTH-udstyr nummer 2 udskiftet)"

### Tip!

- Så længe BLUETOOTH-funktionen er aktiveret på en BLUETOOTH-enhed, som tidligere har været tilsluttet med højttaleren, gentilsluttes højttaleren med enheden, straks efter højttaleren er tændt.
- Du kan udføre betjening, inklusive oprettelse og afbrydelse af BLUETOOTH-tilslutninger vha. "Sony | Music Center".

### Bemærk!

- Når du anvender Stereopar-funktionen eller Festtilslutningsfunktionen, kan du ikke anvende multipunkttilslutningsfunktionen.
- Afhængigt af BLUETOOTH-enheden er du muligvis ikke i stand til at anvende multipunkttilslutningsfunktionen.
- Multipunkttilslutning kan ikke deaktiveres.

---

## Relateret emne

- [Parring og tilslutning med BLUETOOTH®-enheder](#)
- [Tilslutning med en computer via en BLUETOOTH-tilslutning \(Windows®\)](#)
- [Tilslutning med en computer via en BLUETOOTH-tilslutning \(Mac\)](#)

Trådløs højttaler  
SRS-XV900

## Lytning til tv-lyd (med brug af TV Sound Booster-funktionen)

Sonys unikke funktion, "TV Sound Booster", giver dig mulighed for at nyde forbedret lyd af audiovisuelt indhold, som fx videoer af liveoptrædener og film. På grund af den dybe bas og de realistiske højtonede lyde der spredes rundt, kan du få en ægte audiovisuel oplevelse, som får dig til at føle, at du er til en liveoptræden.

Brug "Sony | Music Center" til at lave opsætningen af TV Sound Booster-funktionen.

Sørg for at installere "Sony | Music Center" på din mobilenhed, som fx en smartphone, på forhånd.

### 1 Tilslut højttaleren med et tv.

Se [Tilslutning af højttaleren med et tv](#) angående detaljer.

### 2 Aktiver TV Sound Booster-funktionen på højttaleren.

1. Tryk på  (strøm)-knappen for at tænde for højttaleren.
2. Par højttaleren med din BLUETOOTH-enhed, som fx en smartphone, og opret en tilslutning. Når der oprettes en BLUETOOTH-tilslutning, hører du stemmevejledningen (BLUETOOTH connected (BLUETOOTH tilsluttet)) fra højttaleren.
3. Tap på [Music Center] på din smartphone osv. for at starte appen.



Music Center

4. Tap på [SRS-XV900].
5. Tap på [Settings] - [Sound] og aktiver derefter [TV Sound Booster].

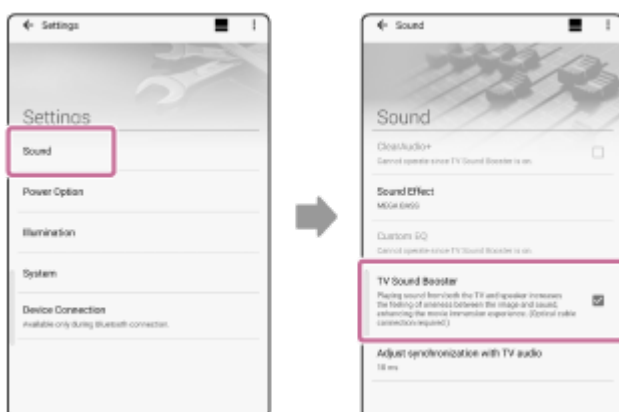

### 3 Udfør tv-betjeninger.

Se/afspil indhold. Juster tv'ets lydstyrke til din præference vha. fjernbetjeningen, som fulgte med dit tv.



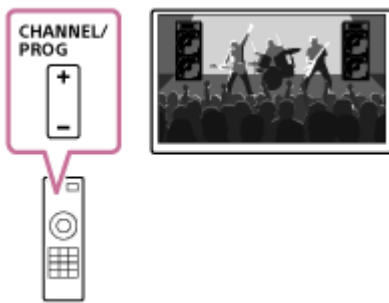

#### 4 Juster lydstyrken på højttaleren.

Tap på  og juster derefter lydstyrken af lyden.

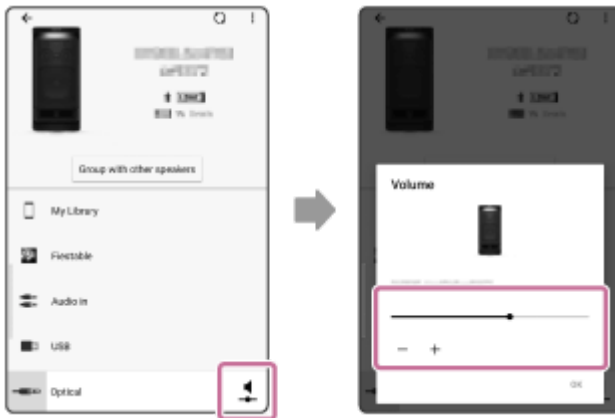

#### 5 Juster synkronisering mellem tv-lyden og højttalerlyden.

På "Sony | Music Center" skal du tappe på [SRS-XV900] – [Settings] - [Sound] - [Adjust synchronization with TV audio], og derefter vælge den optimale tidslængde for justeringen af forsinkelsen.

#### Bemærk!

- Hvis kalibrering af synkronisering med "Sony | Music Center" ikke løser problemet med lyd forsinkelsen mellem tv'et og højttaleren, skal du se [Video og lyd er ikke synkroniseret; eller lyden lyder duplikeret](#).
- Mens TV Sound Booster-funktionen er aktiveret, er 4 højttalerkomponenter foran foroven (2 diskant-højttalere og 2 mellemtoner-højttalere) deaktiveret for at optimere lydudgangen for den kombinerede anvendelse med et tilsluttet tv.
- Udførelse af opsætning af TV Sound Booster-funktionen med "Sony | Music Center" placerer automatisk højttaleren i OPTICAL IN-tilstand.  
Hvis OPTICAL IN på højttaleren blinker, er den enhed, som er tilsluttet til OPTICAL IN-stikket, ikke kompatibel. I sådan et tilfælde skal du se den instruktionsvejledning, som følger med din enhed.

#### Tip!

- I stedet for at anvende "Sony | Music Center" kan du anvende berøringspanelet på højttaleren til at aktivere/deaktivere TV Sound Booster-funktionen eller også til at justere lydstyrken. Berør TV SOUND BOOSTER eller +/- (lydstyrke) på højttaleren.
- Når baslyden synes for kraftig eller for svag, skal du justere lydstyrken på højttaleren.
- Når menneskers stemmer, som fx sang- eller talestemmer, synes svære at forstå, skal du justere tv-lydstyrken.

- Tilslutning af højttaleren med et tv
- Parring og tilslutning med BLUETOOTH®-enheder
- Dette kan du gøre med "Sony | Music Center"
- Installering af "Sony | Music Center"
- Der kommer ingen lyd ud fra højttaleren
- Lydstyrken er lav
- Hverken Karaoke-funktionen eller DJ Control-funktionen er til rådighed for anvendelse, mens TV Sound Booster-funktionen er aktiveret

## Lytning til tv-lyd (uden brug af TV Sound Booster-funktionen)

### 1 Tilslut højttaleren med et tv.

Se [Tilslutning af højttaleren med et tv](#) angående detaljer.

### 2 Tænd for højttaleren.



### 3 Berør OPTICAL IN på højttaleren.

### 4 Udfør tv-betjeninger.

Se/afspil indhold.

### 5 Juster lydstyrken på højttaleren.

Brug +/- (lydstyrke) på højttaleren til lydstyrkejustering.

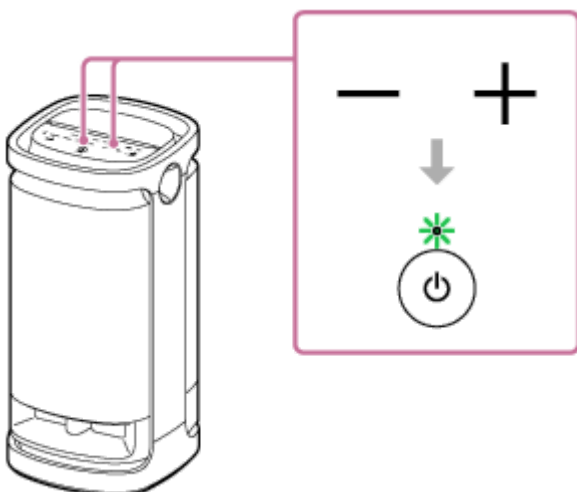

### Bemærk!

- For at udsende tv-lyd i OPTICAL IN-tilstand uden brug af TV Sound Booster-funktionen, skal du slukke for lydstyrken på tv'et.
- Hvis OPTICAL IN på højttaleren blinker, er formatet på udgangssignalerne fra den enhed, som er tilsluttet til OPTICAL IN-stikket, ikke kompatibelt. I sådan et tilfælde skal du se den instruktionsvejledning, som følger med din enhed.

### Tip!

- Når lyden kommer ud fra både højttaleren og tv'et, skal du slukke for lydstyrken på tv'et.
- Du kan også justere lydstyrken med "Sony | Music Center".

---

### Relateret emne

- [Tilslutning af højttaleren med et tv](#)
- [Parring og tilslutning med BLUETOOTH®-enheder](#)
- [Dette kan du gøre med "Sony | Music Center"](#)
- [Installering af "Sony | Music Center"](#)

Trådløs højttaler  
SRS-XV900

## Lytning til musik fra en USB-enhed

Højttaleren understøtter de følgende lydformater.

- MP3: filendelse [.mp3]
- WMA: filendelse [.wma]
- WAV: filendelse [.wav]

### 1 Tilslut en USB-enhed til PLAY/CHARGE OUTPUT-porten (USB).

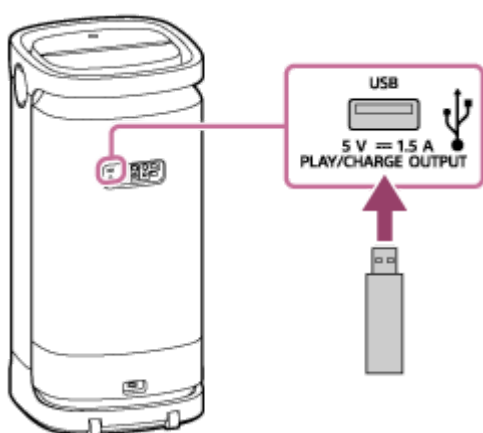

### 2 Berør USB på højttaleren.

### 3 Berør ► (afspil) på højttaleren for at starte afspilning.

Du kan anvende "Sony | Music Center" til afspilningsbetjening eller nemt valg af musik fra musiklisten på USB-enheden.

Du kan desuden også udføre de følgende betjeninger med ► (afspil) på højttaleren.

- Midlertidigt stop af afspilning  
Berør ► (afspil) på højttaleren, mens afspilning er i gang. Berør den en gang til for at genstarte afspilningen.
- Spring til det næste spor  
Berør ► (afspil) på højttaleren to gange hurtigt efter hinanden, mens afspilning er i gang.
- Spring til begyndelsen af det aktuelle eller forrige spor  
Berør ► (afspil) på højttaleren 3 gange hurtigt efter hinanden, mens afspilning er i gang.

### 4 Berør +/- (lydstyrke) på højttaleren for at justere lydstyrken.

#### Tip!

- Mens indlæsning fra den tilsluttede enhed er i gang, bliver USB på højttaleren ved med at blinke.

#### Bemærk!

- Højtaleren ikke er i stand til at afspille lydfiler på USB-enheden i tilfælde af følgende:
  - Det samlede antal lydfiler på den tilsluttede USB-enhed overstiger 2 000.
  - Antallet af mapper på den tilsluttede USB-enhed overstiger 300, inklusive "ROOT"-mapperen. Tallene ovenfor varierer afhængigt af fil- og mappestrukturen. Gem ikke filer af andre typer eller unødvendige mapper på USB-enheden, som indeholder lydfiler.
- Højtaleren er i stand til at afspille lydfiler indeholdt i op til det 8. niveau undermapper.
- Mapper, som ikke indeholder nogen lydfiler, springes over for afspilning.
- Hvis det egentlige indhold af en fil med den understøttede filendelse ikke er, hvad det burde være, kan afspilning af filen muligvis forårsage, at højtaleren udsender støj, eller der opstår funktionsfejl.

---

## Relateret emne

- [Tilslutning med en USB-enhed](#)

Trådløs højttaler  
SRS-XV900

## Lytning til musik fra en enhed via BLUETOOTH-tilslutning

Du kan lytte til musik fra en BLUETOOTH-enhed og betjene den vha. højttaleren via BLUETOOTH-tilslutning, hvis den understøtter de følgende BLUETOOTH-profiler.

### A2DP (Advanced Audio Distribution Profile)

Gør dig i stand til trådløst at nyde lydindhold i høj kvalitet.

### AVRCP (Audio Video Remote Control Profile)

Gør dig i stand til at justere lydstyrken og betjeningen for at afspille, sætte på pause eller springe til begyndelsen af det næste/aktuelle spor.

Betjeningen kan variere afhængigt af BLUETOOTH-enheden. Se også den betjeningsvejledning som fulgte med BLUETOOTH-enheden.

#### Bemærk!

- Sikr dig på forhånd for at lydstyrken på BLUETOOTH-enheden og højttaleren er indstillet til et moderat niveau for at undgå pludselig lydudgang fra højttaleren. Afhængigt af BLUETOOTH-enheden er det muligvis ikke muligt at justere lydstyrken på højttaleren på BLUETOOTH-enheden, mens afspilning på enheden er stoppet/sat på pause.

### 1 Tilslut højttaleren med BLUETOOTH-enheden.

Når BLUETOOTH-tilslutningen er oprettet, hører du stemmevejledningen (BLUETOOTH connected (BLUETOOTH tilsluttet)) fra højttaleren, og aktiviteten af  (BLUETOOTH)-indikatoren skifter fra at blinke til at lyse.

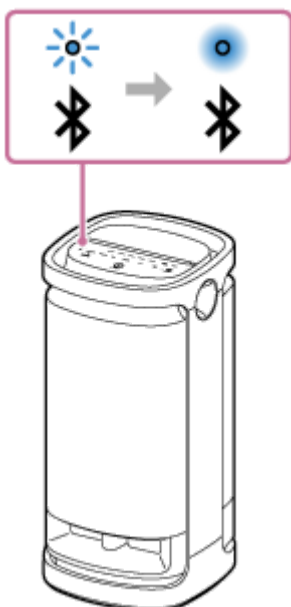

### 2 Hvis højttaleren er i nogen anden tilstand end BLUETOOTH-tilstand for lydkildevalg, skal du berøre (BLUETOOTH).

#### Bemærk!

- Selv efter der er oprettet en tilslutning med en BLUETOOTH-enhed, kommer lyden fra den tilsluttede BLUETOOTH-enhed ikke ud fra højttaleren, medmindre højttaleren er i BLUETOOTH-tilstand.

### 3 Start afspilning på BLUETOOTH-enheden.

### 4 Juster lydstyrken ved at berøre -/+ (lydstyrke) på højttaleren eller ved at betjene BLUETOOTH-enheden.

Når du berører -/+ (lydstyrke) på højttaleren eller justerer lydstyrken på BLUETOOTH-enheden, blinker ⏻ (strøm)-indikatoren én gang eller 3 gange.

Afhængigt af den BLUETOOTH-enhed som du anvender, blinker ⏻ (strøm)-indikatoren på højttaleren muligvis ikke, selv hvis du justerer lydstyrken på BLUETOOTH-enheden.

Berør og hold på -/+ (lydstyrke) på højttaleren for hurtige justeringer.

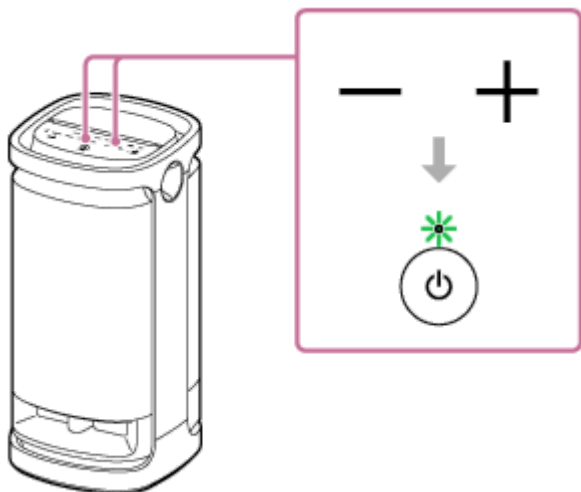

Under afspilning kan du anvende ▶|| (afspil) på højttaleren til at udføre følgende betjeninger.

#### Midlertidigt stop

Berør ▶|| (afspil) på højttaleren under afspilning for at stoppe midlertidigt. Berør igen for at annullere midlertidigt stop.

#### Spring til begyndelsen af det næste spor

Berør ▶|| (afspil) på højttaleren to gange hurtigt under afspilning.

#### Spring til begyndelsen af det aktuelle eller forrige spor\*

Berør ▶|| (afspil) på højttaleren 3 gange hurtigt under afspilning.

\* Betjeninger varierer afhængigt af den BLUETOOTH-enhed, som er i anvendelse.





### Tip!

- Så længe højttaleren er tilsluttet til en stikkontakt med netledningen (medfølger), er højttalerens indbyggede batteri i stand til at oplade sig selv, selv mens afspilning af musik fra højttaleren er i gang. Men det kan, afhængigt af brugen af højttaleren, muligvis tage lang tid før opladningen gennemføres. Når du har til hensigt at anvende højttaleren under opladning af batteriet, skal du skrue ned for højttalerens lydstyrke, eller sluk for højttaleren og lad batteriet oplade sig selv, inden du anvender højttaleren.
- Højttaleren understøtter indholdsbeskyttelse vha. SCMS-T-metoden. Du kan lytte til musik (eller lyd) fra smartphonen eller mobiltelefonen, som understøtter SCMS-T-metoden, gennem højttaleren.
- Når du indstiller lydstyrken til det maksimale eller minimale niveau på højttaleren, blinker  (strøm)-indikatoren 3 gange.

### Bemærk!

- For Apple iOS-enheder er højttaleren kompatibel med iOS 10.0 eller senere. En BLUETOOTH-tilslutning er ikke til rådighed på enheder med iOS 9.x eller tidligere.
- Hvis kommunikationsforholdet er dårligt, reagerer BLUETOOTH-enheden muligvis forkert på betjeningerne på højttaleren.
- Når der anvendes på et sted med en høj temperatur, kan lydstyrken muligvis reduceres for at beskytte det indbyggede batteri.
- Den maksimale strømudgang vil være lavere, når det indbyggede batteri er ved at løbe tør.
- Afhængigt af BLUETOOTH-enheden kan det være nødvendigt at justere lydstyrken eller indstille lydudgangsindstillingen på den tilsluttede enhed.
- Støj eller lydafbrydelse kan opstå afhængigt af den BLUETOOTH-enhed, som er tilsluttet med højttaleren, kommunikationsmiljøet eller anvendelsesmiljøet.

---

### Relateret emne

- [Afbrydelse af BLUETOOTH-tilslutningen \(Efter brug\)](#)
- [Opladning af højttaleren](#)

Trådløs højttaler  
SRS-XV900

## Valg af kvalitet for musikafspilning via BLUETOOTH-tilslutning (Codec)

"Prioritet på lyd kvalitet"- og "Prioritet på stabil tilslutning"-præferencerne er til rådighed på højttaleren for BLUETOOTH-tilslutningskvaliteten. "Prioritet på lyd kvalitet"-præferencen giver kompatibilitet ikke bare med SBC, men også med AAC og LDAC, for musikafspilning i høj lyd kvalitet, hvorimod "Prioritet på stabil tilslutning"-præferencen muliggør musikafspilning via mere stabile BLUETOOTH-tilslutninger. På købstidspunktet er "Prioritet på lyd kvalitet"-præferencen valgt.

### Understøttede codecs

- Prioritet på lyd kvalitet (standardindstilling): Optimal codec vælges automatisk fra AAC, LDAC og SBC.
- Prioritet på stabil tilslutning: SBC er valgt.

#### 1 Tænd for højttaleren.

⌘ (BLUETOOTH)-indikatoren blinker\* blåt.

\* Hvis den BLUETOOTH-enhed, som tidligere har været tilsluttet med højttaleren, er placeret i nærheden, tilsluttes højttaleren muligvis automatisk med enheden. I sådan et tilfælde lyser ⌘ (BLUETOOTH)-indikatoren på højttaleren blåt.

#### 2 Ændr BLUETOOTH-tilslutningskvaliteten.

##### Når højttaleren betjenes

1. Berør og hold samtidigt på ▶|| (afspil) og ⌘ (BLUETOOTH) på højttaleren i ca. 2 sekunder.  
Når indstillingen ændres til "Prioritet på stabil tilslutning"-præferencen, blinker Ⓞ (strøm)-indikatoren grønt 3 gange.  
Når indstillingen ændres til "Prioritet på lyd kvalitet"-præferencen, blinker Ⓞ (strøm)-indikatoren grønt to gange.  
Når højttaleren tilsluttes med BLUETOOTH-enheder, afbrydes alle tilslutninger automatisk, hvorefter de genoprettes, og den nye opsætning anvendes.

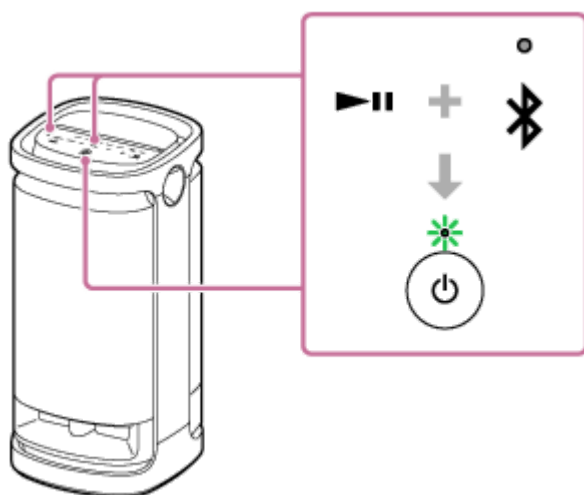

##### Når du anvender "Sony | Music Center"

1. Par højttaleren med en BLUETOOTH-enhed, som fx en smartphone.  
Når der oprettes en BLUETOOTH-tilslutning, hører du stemmevejledningen (BLUETOOTH connected (BLUETOOTH tilsluttet)) fra højttaleren.
2. Tap på [Music Center] på din smartphone osv. for at starte appen.



## Music Center

3. Tap på [SRS-XV900].
4. Tap på [Settings] - [Sound] - [Bluetooth Connection Quality], og vælg derefter [Priority on Sound Quality] eller [Priority on Stable Connection].
5. Afbryd tilslutningen med BLUETOOTH-enheden og genopret den derefter igen.  
Præferencen anvendes.

### Tip!

- Når du anvender Stereopar-funktionen eller Festtilslutningsfunktionen, skifter codec'en automatisk til SBC.

### Bemærk!

- Mens "Prioritet på lyd kvalitet"-præferencen er valgt, kan der opstå støj eller lydafbrydelse afhængigt af indstillingen af din BLUETOOTH-enhed og omgivende forhold. I sådan et tilfælde skal du ændre BLUETOOTH-tilslutningskvaliteten til "Prioritet på stabil tilslutning"-præferencen.

---

### Relateret emne

- [Brug af BLUETOOTH-standbyfunktionen \(automatisk tænding\)](#)
- [Dette kan du gøre med "Sony | Music Center"](#)

Trådløs højttaler  
SRS-XV900

## Afbrydelse af BLUETOOTH-tilslutningen (Efter brug)

---

Når du afslutter afspilning af musik med BLUETOOTH-enheden, skal du udføre en af de følgende betjeninger for at afbryde BLUETOOTH-tilslutningen.

Når BLUETOOTH-tilslutningen afbrydes, hører du stemmevejledningen (BLUETOOTH disconnected (BLUETOOTH afbrudt)) fra højttaleren.

- Sluk for BLUETOOTH-funktionen på den tilsluttede BLUETOOTH-enhed.  
Se betjeningsvejledningen som fulgte med enheden angående detaljer.
- Sluk for BLUETOOTH-enheden.
- Sluk for højttaleren.

### Tip!

- Når du anvender Stereopar-funktionen, slukker den anden højttaler automatisk, hvis du slukker for en højttaler. BLUETOOTH-tilslutningen mellem dem afbrydes.
- Når du afslutter afspilning af musik, afbrydes BLUETOOTH-tilslutningen muligvis automatisk afhængigt af BLUETOOTH-enheden.

---

### Relateret emne

- [Slukning for strømmen](#)
- [Dette kan du gøre med "Sony | Music Center"](#)
- [Automatisk standbyfunktion \(strømbesparende\)](#)

Trådløs højttaler  
SRS-XV900

## Tænding eller slukning for BLUETOOTH-funktionen

Du kan tilslutte til højttaleren fra en parret BLUETOOTH-enhed, når højttalerens BLUETOOTH-funktion er indstillet til til. På købstidspunktet er denne indstilling slået til.

**1** Berør og hold på - (lydstyrke) og  (BLUETOOTH) på højttaleren i 5 sekunder.

 (BLUETOOTH)-indikatoren slukker, og BLUETOOTH-funktionen er indstillet til fra.

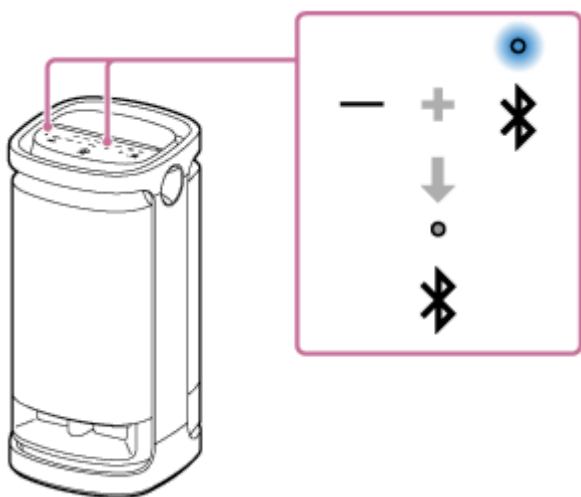

Når du berører og holder på - (lydstyrke) og  (BLUETOOTH) på højttaleren i 5 sekunder én gang til, tænder  (BLUETOOTH)-indikatoren, og BLUETOOTH-funktionen indstilles til til.

### Tip!

- Højttaleren gentilsluttes med den enhed, som tidligere har været tilsluttet via en BLUETOOTH-tilslutning, når dennes BLUETOOTH-funktion tænder, så længe BLUETOOTH-funktionen på enheden forbliver aktiv.

### Bemærk!

- Du kan ikke udføre de følgende betjeninger, når BLUETOOTH-funktionen er indstillet til fra:
  - Par og/eller tilslut med en BLUETOOTH-enhed.
  - Brug "Sony | Music Center".

Trådløs højttaler  
SRS-XV900

## Lytning til musik fra en bærbar lydenhed osv.

Du kan anvende højttaleren ved at tilslutte en bærbar lydenhed osv. til højttaleren vha. et lyd kabel (kommercielt tilgængelig).

### Bemærk!

- Inden der oprettes en forbindelse mellem højttaleren og en bærbar lydenhed, skal du skrue ned for lydstyrken på højttaleren og enheden for at undgå en pludselig høj lydudgang fra højttaleren.

### 1 Tilslut enheden til AUDIO IN-stikket med et lyd kabel (kommercielt tilgængelig).

Til tilslutningen skal der anvendes et lyd kabel med et stereoministik (ingen modstand)\* i begge ender.

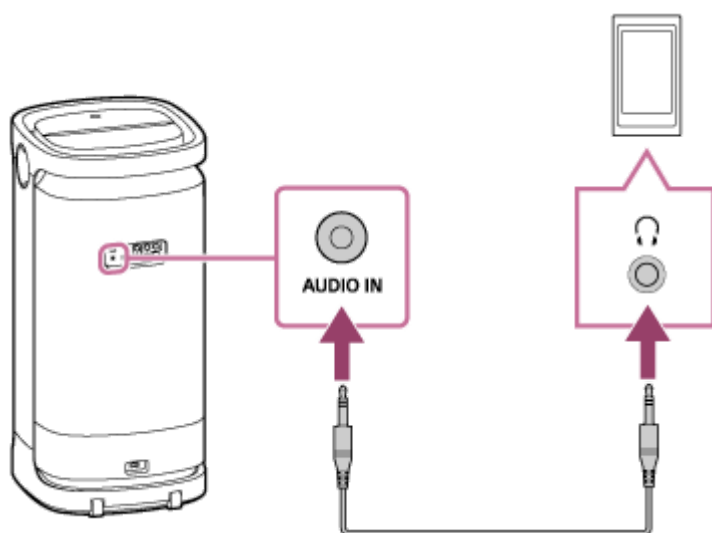

\* Hvis du anvender et lyd kabel (med stereoministik) med betydelig modstand, vil lyden muligvis være lavere. Sørg derfor for at du anvender et kabel (med stereoministik) uden modstand.

### 2 Tænd for højttaleren.

⏻ (strøm)-indikatoren lyser grønt.



**3** Berør AUDIO IN på højttaleren.

**4** Tænd og start afspilning på den tilsluttede enhed.

**5** Juster lydstyrken til et moderat niveau på den tilsluttede enhed.

Hvis lydstyrken justeres vha. betjeninger på den tilsluttede bærbare lydenhed, blinker  (strøm)-indikatoren på højttaleren ikke.

**6** Berør **-/+** (lydstyrke) på højttaleren for at justere lydstyrken.

Når du berører **-/+** (lydstyrke) på højttaleren for at justere lydstyrken, blinker  (strøm)-indikatoren én gang eller 3 gange.

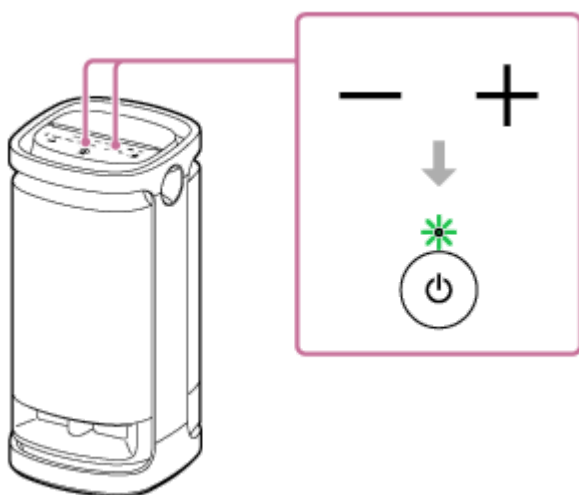

#### Tip!

- Når du ikke kan høre lyden, skal du skrue op for lyden på den tilsluttede enhed.

#### Bemærk!

- Mens en bærbare lydenhed er tilsluttet til AUDIO IN-stikket, og musikafspilning er i gang, er betjeninger på højttaleren, som fx at pause, springe til begyndelsen af det næste spor, og at springe til begyndelsen af det aktuelle spor, deaktiveret.

---

---

## Relateret emne

- [Automatisk standbyfunktion \(strømbesparende\)](#)

5-042-061-91(1) Copyright 2022 Sony Corporation



Trådløs højttaler  
SRS-XV900

## Skift af lydeffekterne

Du kan skifte lydeffekterne på højttaleren.

### Få en mere dynamisk lyd (MEGA BASS-effekt)

Du kan anvende en af følgende procedurer til opsætning. På købstidspunktet er MEGA BASS-lydeffekten aktiveret.

- På "Sony | Music Center" skal du tappe på [SRS-XV900] - [Settings] - [Sound] - [Sound Effect] - [MEGA BASS].
- Berør MEGA BASS på højttaleren.  
Hver gang du berører MEGA BASS på højttaleren, aktiveres eller deaktiveres MEGA BASS-lydeffekten.

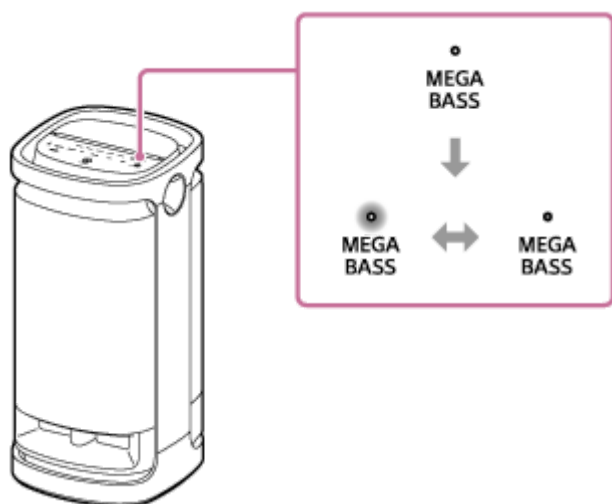

### Oplev følelsen af at være til en liveoptræden (LIVE SOUND-effekt)



På "Sony | Music Center" skal du tappe på [SRS-XV900] - [Settings] - [Sound] - [Sound Effect] - [LIVE SOUND].

### Indstilling af equalizer-indstillingen til din præference (CUSTOM)

1. På "Sony | Music Center" skal du tappe på [SRS-XV900] - [Settings] - [Sound].
2. Gør følgende.
  - Tap på [Sound Effect] - [CUSTOM].
  - Tap på [Custom EQ], og juster derefter equalizer-indstillingen så den passer til din præference.

### For at bruge højttaleren med mindre strømforbrug fra det genopladelige batteri (STAMINA)

Du kan anvende en af følgende procedurer til opsætning. På købstidspunktet er STAMINA-strømindstillingen deaktiveret.

- Berør og hold på MEGA BASS/  STAMINA på højttaleren i ca. 2 sekunder. STAMINA-indikatoren lyser hvidt for at indikere, at STAMINA-strømindstillingen er aktiveret. For at deaktivere STAMINA-strømindstillingen skal du berøre og holde på MEGA BASS/  STAMINA på højttaleren én gang til i ca. 2 sekunder.

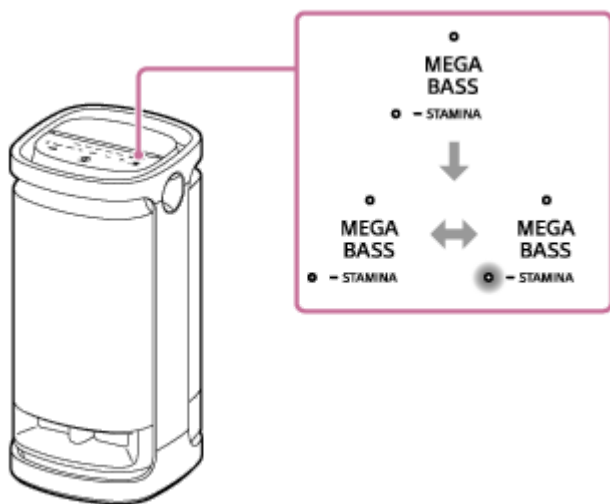

- På "Sony | Music Center" skal du tappe på [SRS-XV900] - [Settings] - [Power Option], og derefter vælge [STAMINA].

Mens STAMINA-strømindsstillingen er aktiveret, er lysfunktionen og lydeffekter, inklusive MEGA BASS, deaktiveret.

Trådløs højttaler  
SRS-XV900

## Trådløs lytning til musik med 2 højttalere (Stereopar-funktion)

For at anvende Stereopar-funktionen behøves der 2 SRS-XV900 højttalere. Ved at tilslutte 2 højttalere via BLUETOOTH-tilslutning kan du nyde musik på en mere kraftfuld måde.

2 højttalere tilsluttet via BLUETOOTH-tilslutninger afspiller lyde i stereo, hvor 1 højttaler afspiller lyd på den højre kanal (højre side) og den anden afspiller lyd på den venstre kanal (venstre side).

Inden betjening af højttaleren skal du sørge for følgende:

- Opdatere den præinstallerede software til den seneste version på hver eneste højttaler for at tilslutte til funktionen. (For detaljer om opdateringsproceduren skal du se [Opdatering af den præinstallerede software](#).)
- Sørge for at de 2 højttalere, som skal tilsluttes til funktionen, er placeret inden for 1 m fra hinanden.
- Stoppe musikafspilning, hvis den er i gang.

Du kan oprette eller afbryde en tilslutning for Stereopar-funktionen med "Sony | Music Center".

For detaljer om "Sony | Music Center" skal du se den følgende URL:

<https://www.sony.net/smcqa/>

### Bemærk!

- Mens højttaleren er i tilstanden OPTICAL IN, AUDIO IN eller USB kan du også indstille den til Stereopar-funktionen med "Sony | Music Center". Men når opsætningen er udført, placeres højttaleren automatisk i BLUETOOTH-tilstand.
- Deaktivering af Stereopar-funktionen har ingen effekt på den oprettede BLUETOOTH-tilslutning, og højttaleren forbliver i BLUETOOTH-tilstand. For at placere højttaleren i tilstanden OPTICAL IN, AUDIO IN eller USB kræves der en respektiv berøringsbetjening på højttaleren.
- For at undgå en pludselig høj lydudgang fra højttaleren skal du skrue ned for lydstyrken på højttaleren og en BLUETOOTH-enhed, eller stoppe afspilningen på BLUETOOTH-enheden, inden du opretter en tilslutning med BLUETOOTH-enheden.

### Tip!

- Brug af Stereopar-funktionen skifter automatisk codec'en til SBC.
- Slukning for højttalerne slår ikke Stereopar-funktionen fra. Når en af højttalerne tændes igen, forsøger den at oprette en tilslutning for Stereopar-funktionen. For at anvende Stereopar-funktionen skal du tænde for den anden højttaler inden for 1 minut. Men når BLUETOOTH-standbyfunktionen forbliver aktiv\* på begge højttalerne, vil tænding af en hvilken som helst af højttalerne automatisk tænde den anden og oprette en tilslutning for Stereopar-funktionen mellem højttalerne.

\* BLUETOOTH-standbyfunktionen er kun aktiveret, mens højttaleren er tilsluttet til en stikkontakt vha. den medfølgende netledning.

### Relateret emne

- [Brug af BLUETOOTH-standbyfunktionen \(automatisk tænding\)](#)
- [Installering af "Sony | Music Center"](#)
- [Opdatering af den præinstallerede software](#)



Trådløs højttaler  
SRS-XV900

## Trådløs afspilning vha. flere højttalere (Festtilslutningsfunktion)

Du kan tilslutte flere højttalere (op til 100 højttalere), som er kompatible med Festtilslutningsfunktionen, via BLUETOOTH-tilslutninger og nyde musikafspilning.

Enheder, som er kompatible med Trådløs Festkæde-funktionen, kan ikke anvendes til tilslutning.

### Enheder\* kompatible med Festtilslutningsfunktionen:

LSPX-S3, SRS-XP700, SRS-XP500, SRS-XG500, SRS-XG300, SRS-XB43, SRS-XB33, SRS-XB23, SRS-XE300, SRS-XE200, SRS-XV900

\* Afhængigt af dit land eller region er nogle af de kompatible enheder ikke til rådighed for køb.

Inden betjening af højttaleren skal du sørge for følgende:

- Opdatere den præinstallerede software til den seneste version på hver eneste højttaler for at tilslutte til funktionen. (For detaljer om opdateringsproceduren skal du se [Opdatering af den præinstallerede software.](#))
- Sørge for at alle højttalerne, som skal tilsluttes, er placeret inden for 1 m.
- Stoppe musikafspilning, hvis den er i gang.

#### 1 Brug "Sony | Music Center" til at opsætte højttaleren for Festtilslutningsfunktionen.

For detaljer om "Sony | Music Center" skal du se den følgende URL:  
<https://www.sony.net/smcqa/>

#### 2 Start afspilning på BLUETOOTH-enheden og juster lydstyrken til et moderat niveau.

Den samme musik afspilles fra alle højttalere.

Når du justerer lydstyrken på BLUETOOTH-enheden, eller højttaleren som er tilsluttet med enheden (højttaleren som er opsat som det første), justeres lydstyrkerne for alle højttalerne automatisk. For andre højttalere (den anden eller senere opsatte højttaler), kan du også justere lydstyrken på hvert enkelt.

## For at skifte den tilsluttede BLUETOOTH-enhed eller højttaler, eller for at afbryde Festtilslutningsfunktion

Stop musikafspilning på forhånd.

### Tip!

- Lystilstanden på højttaleren varierer afhængigt af den type højttaler, som er opsat som den første højttaler.
- Når du anvender Festtilslutningsfunktionen, skifter codec'en automatisk til SBC.

### Bemærk!

- Mens højttaleren er i tilstanden OPTICAL IN, AUDIO IN eller USB kan du også indstille den til Festtilslutningsfunktionen med "Sony | Music Center". Men når opsætningen er udført, placeres højttaleren automatisk i BLUETOOTH-tilstand.
- Deaktivering af Festtilslutningsfunktionen har ingen effekt på den oprettede BLUETOOTH-tilslutning, og højttaleren forbliver i BLUETOOTH-tilstand. For at placere højttaleren i tilstanden OPTICAL IN, AUDIO IN eller USB kræves der en respektiv berøringsbetjening på højttaleren.

- Når du ser film vha. Festtilslutningsfunktionen, er der muligvis en forsinkelse mellem video og lyd.

---

### Relateret emne

- [Installering af "Sony | Music Center"](#)
- [Opdatering af den præinstallerede software](#)

5-042-061-91(1) Copyright 2022 Sony Corporation

## Brug af en ekstern mikrofon

Du kan sende din stemme ud via højttaleren ved at tilslutte en dynamisk mikrofon med et normalt stik (Φ 6,3 mm) (kommercielt tilgængelig).

- 1 Drej MIC-niveaunknappen eller MIC- og GUITAR-niveaunknappen hen på MIN for at reducere lydstyrkeniveauet for mikrofonen.

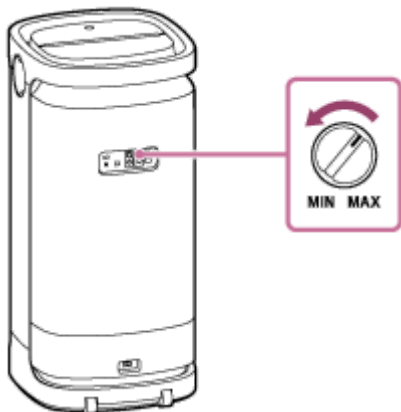

- 2 Tilslut en ekstern mikrofon til MIC1-stikket eller MIC2/GUITAR-stikket på bagsiden af højttaleren.

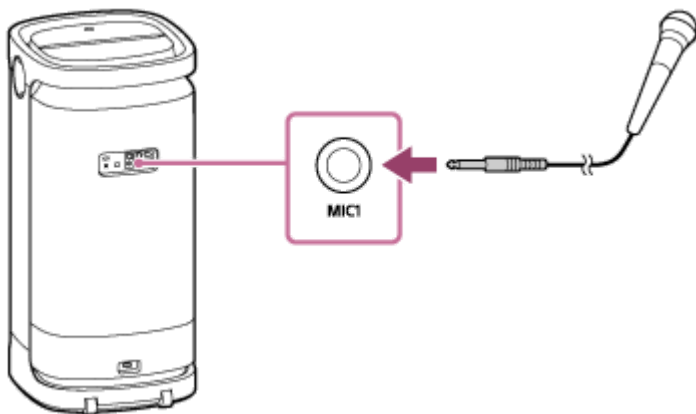

- 3 Juster lydstyrken vha. MIC-niveaunknappen eller MIC- og GUITAR-niveaunknappen.
- 4 Snak eller syng ind i den tilsluttede mikrofon.

### Bemærk!

- Når du anvender Festtilslutningsfunktionen eller Stereopar-funktionen, udsendes lyden fra mikrofonen kun fra den højttaler, som mikrofonen er tilsluttet til.

- Hverken Karaoke-funktionen eller DJ Control-funktionen er til rådighed for anvendelse, mens TV Sound Booster-funktionen er aktiveret

5-042-061-91(1) Copyright 2022 Sony Corporation



Trådløs højttaler  
SRS-XV900

## Lytning til lyd fra en guitar

Du kan lytte til lyd fra din guitar ved at tilslutte den til MIC2/GUITAR-stikket (Φ 6,3 mm) på højttaleren. Ved at tilslutte en ekstern mikrofon til MIC1-stikket (Φ 6,3 mm) på højttaleren kan du spille på guitaren og også synge med.

- 1 Drej MIC- og GUITAR-niveauknappen mod MIN for at skrue ned for guitarens lydstyrke.
- 2 Tilslut guitaren til MIC2/GUITAR-stikket på bagsiden af højttaleren med et instrumentkabel til guitarledning (kommercielt tilgængelig).

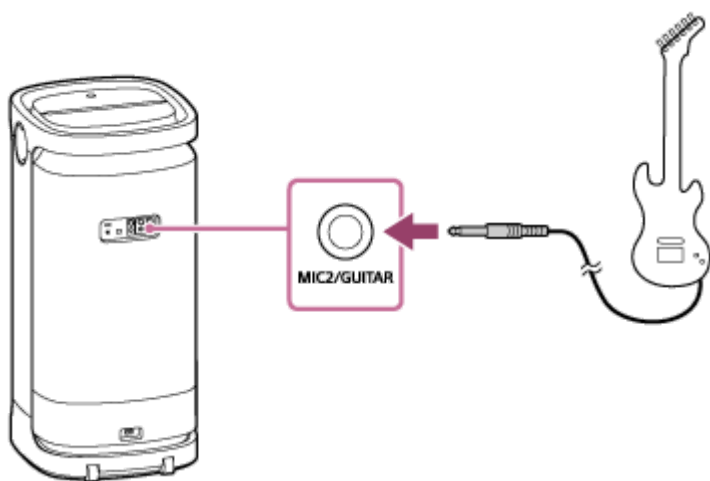

- 3 Tryk på GUITAR-knappen på bagsiden af højttaleren.  
GUITAR-indikatoren lyser hvid.
- 4 Juster guitarens lydstyrke, mens du spiller på guitaren.  
Guitarlyden udsendes fra højttaleren.

### For at få højttaleren ud af guitartilstand

Tryk en gang til på GUITAR-knappen på bagsiden af højttaleren.

#### Bemærk!

- Inden afbrydelse af guitaren fra højttaleren skal du dreje MIC- og GUITAR-niveauknappen mod "MIN" for at skrue ned for guitarens lydstyrke.
- Mens der er en mikrofon eller en guitar tilsluttet til højttaleren, er den automatiske standbyfunktion slået fra.

#### Relateret emne

- [Hverken Karaoke-funktionen eller DJ Control-funktionen er til rådighed for anvendelse, mens TV Sound Booster-funktionen er aktiveret](#)



Trådløs højttaler  
SRS-XV900

## Dette kan du gøre med "Sony | Music Center"

"Sony | Music Center" er en app til kontrol af Sony-lydenheder, som er kompatible med "Sony | Music Center" vha. din smartphone osv.

For detaljer om "Sony | Music Center" skal du se den følgende URL:

<https://www.sony.net/smcqa/>

### Betjeneringer, som kan udføres på en højttaler med "Sony | Music Center"

- Opsætning af Festtilslutningsfunktionen
- Opsætning af Stereopar-funktionen, ombytning af de højre (højre side) og venstre (venstre side) lydkanaler
- Lydkvalitetsindstilling og equalizerjustering
- Visning af den resterende batteristrøm på højttalerens indbyggede genopladelige batteri, den resterende batteriopladningstid og den resterende tid til rådighed for afspilning
- Strømindstilling-indstillinger (STAMINA, Batteribevaring-tilstand, Automatisk standbyfunktionen, Bluetooth-standbyfunktionen, Batteriniveau (Stemme) og Tænd/sluk-lyd)
- Lys (Belysning)-indstilling (skift af Lighting Mode)
- Skift af lyd-kilden mellem enheden tilsluttet via BLUETOOTH-tilslutning, enheden tilsluttet til OPTICAL IN-stikket, enheden tilsluttet til AUDIO IN-stikket og enheden tilsluttet til USB-porten for afspilning
- Aktivering/deaktivering af TV Sound Booster-funktionen
- Justering af synkronisering med tv-lyden
- Skift af Bluetooth-tilslutningskvalitet (Prioritet på lyd-kvalitet/Prioritet på stabil tilslutning)
- Håndtering af multipunkttilslutning (samtidig tilslutning med 2 BLUETOOTH-enheder)
- Visning af opdateringen eller versionen af højttalerens software
- Betjeneringer, inklusive oprettelse og afbrydelse af tilslutninger med BLUETOOTH-enheder

osv.

### Bemærk!

- Det du kan kontrollere med "Sony | Music Center" varierer afhængigt af den tilsluttede enhed. Specifikationerne og designet af appen kan muligvis blive ændret uden varsel.
- For Apple iOS-enheder er højttaleren kompatibel med iOS 10.0 eller senere. En BLUETOOTH-tilslutning er ikke til rådighed på enheder med iOS 9.x eller tidligere.
- Sørg for at anvende den seneste version af "Sony | Music Center". Hvis du ikke kan tilslutte højttaleren og en BLUETOOTH-enhed via en BLUETOOTH-tilslutning, eller hvis der er et problem, som fx at der ikke udsendes nogen lyd, skal du afinstallere "Sony | Music Center" og prøve at tilslutte via BLUETOOTH-tilslutningen igen. For detaljer om "Sony | Music Center" skal du se Google Play (Play Store) eller App Store.
- Vær opmærksom på, at "Sony | Music Center" og "Music Center for PC" er forskellige apps.

---

## Relateret emne

- [Installering af "Sony | Music Center"](#)
- [Opladning af højttaleren](#)
- [Tænding/slukning af højttalerens lampe \(lysfunktion\)](#)
- [Tilslutning af højttaleren samtidigt med 2 BLUETOOTH enheder \(multipunkttilslutning\)](#)
- [Lytning til tv-lyd \(med brug af TV Sound Booster-funktionen\)](#)
- [Lytning til tv-lyd \(uden brug af TV Sound Booster-funktionen\)](#)
- [Valg af kvalitet for musikafspilning via BLUETOOTH-tilslutning \(Codec\)](#)
- [Trådløs lytning til musik med 2 højttalere \(Stereopar-funktion\)](#)
- [Trådløs afspilning vha. flere højttalere \(Festtilslutningsfunktion\)](#)
- [Opdatering af den præinstallerede software](#)

5-042-061-91(1) Copyright 2022 Sony Corporation

Trådløs højttaler  
SRS-XV900

## Installering af "Sony | Music Center"

Installer "Sony | Music Center" på din smartphone osv. fra Google Play (Play Store) eller App Store. For Apple iOS-enheder kan "Sony | Music Center" installeres på enheder med iOS 11.0 eller senere. Installation er ikke til rådighed på enheder med iOS 10.x eller tidligere.

- 1 Download "Sony | Music Center" fra Google Play (Play Store) eller App Store og installer den.



Sony Music Center



- 2 Når installationen gennemført, skal du starte "Sony | Music Center".

### Bemærk!

- Vær opmærksom på, at "Sony | Music Center" og "Music Center for PC" er forskellige apps.
- Sørg for at anvende den seneste version af "Sony | Music Center". Hvis du ikke kan tilslutte højttaleren og en BLUETOOTH-enhed via en BLUETOOTH-tilslutning, eller hvis der er et problem, som fx at der ikke udsendes nogen lyd, skal du afinstallere "Sony | Music Center" og prøve at tilslutte via BLUETOOTH-tilslutningen igen. For detaljer om "Sony | Music Center" skal du se Google Play (Play Store) eller App Store.

### Relateret emne

- [Dette kan du gøre med "Sony | Music Center"](#)

Trådløs højttaler  
SRS-XV900

## Dette kan du gøre med "Fiestable"

"Fiestable" er en app til betjening af Sony-lydenheder, som er kompatible med "Fiestable" fra smartphones osv.

### Tilgængelige kontroller

- DJ Control

Du kan inkludere lydeffekter (Isolator osv.) eller samplingslyde (tromme-/jubellyde osv.) i den musik, som afspilles.

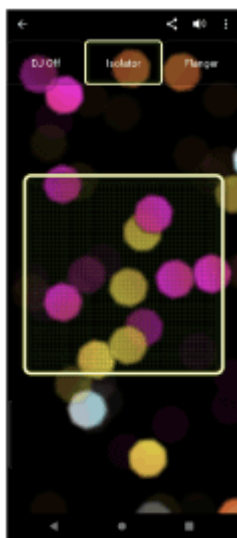

- Illumination

Du kan indstille lysfunktionen.

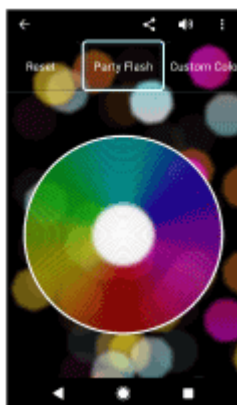

- Motion Control

Du kan udføre lydbetjening ved at ryste smartphonen.

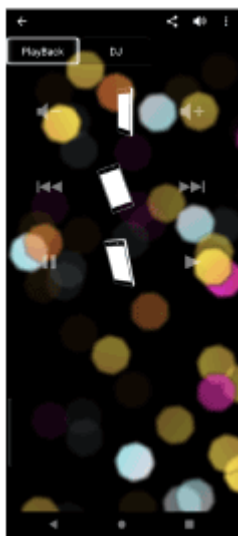

- Karaoke  
Du kan nyde forskellige Karaoke-egenskaber som fx Voice Changer, Echo, Key Control osv.
- Voice Control  
Du kan betjene højttaleren ved at sige forudindstillede stemmekommandoer ind i smartphone-/iPhone-mikrofonen.
- Party Light  
Du kan synkronisere skærmelysningen på flere smartphones/iPhone med lyset på denne højttaler.
- Party Playlist  
Du og dine gæster kan tilføje favoritsange til en afspilningsliste fra flere BLUETOOTH-enheder.

#### Tip!

- Det du kan kontrollere med "Fiestable" varierer afhængigt af den tilsluttede enhed. Specifikationen og designet af appen kan muligvis blive ændret uden varsel.

#### Bemærk!

- For Apple iOS-enheder er højttaleren kompatibel med iOS 10.0 eller senere. En BLUETOOTH-tilslutning er ikke til rådighed på enheder med iOS 9.x eller tidligere.

## Installering af "Fiestable"

Installer "Fiestable" på din smartphone osv. fra Google Play (Play Store) eller App Store. For Apple iOS-enheder kan "Fiestable" installeres på enheder med iOS 11.0 eller senere. Installation er ikke til rådighed på enheder med iOS 10.x eller tidligere.

- 1 Download "Fiestable" fra Google Play (Play Store) eller App Store og installer den.



Fiestable 

- 2 Når installationen er fuldført, skal du starte "Fiestable" fra "Sony | Music Center"-skærmen.

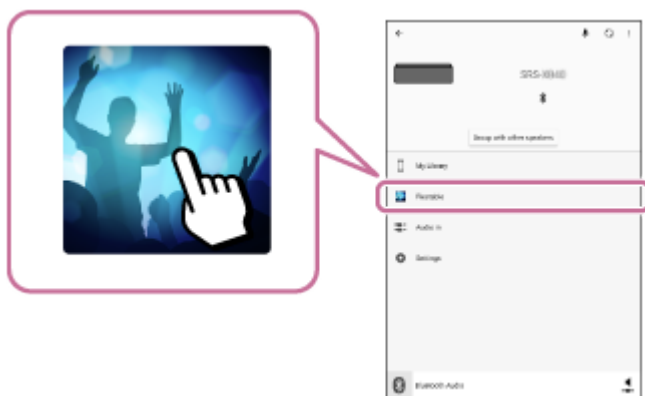

### Bemærk!

- Sørg for at anvende den seneste version af "Fiestable".

### Relateret emne

- [Dette kan du gøre med "Fiestable"](#)



Trådløs højttaler  
SRS-XV900

## Om indikatorerne

### CHARGE-indikator (orange)





Lyser ikke	Højttaleren er færdig med at oplade.
Lyser	Højttaleren er ved at oplade.
Blinker langsomt	Det indbyggede batteri er på 10% eller mindre og behøver at blive opladet.
Blinker 3 gange og slukker	Hvis CHARGE-indikatoren blinker 3 gange og slukker, når du tænder for højttaleren, er det indbyggede batteri fladt og behøver at blive opladet.

#### Bemærk!

- Mens højttaleren er tændt, oplader det indbyggede batteri så længe, at højttaleren er tilsluttet til en stikkontakt vha. den medfølgende netledning.  
Men det kan, afhængigt af brugen af højttaleren, muligvis tage lang tid før opladningen gennemføres. Det anbefales, at du slukker for højttaleren, inden du oplader batteriet.
- Hvis den omgivende temperatur er ekstremt lav eller høj, vil højttaleren stoppe med at oplade det indbyggede batteri af sikkerhedsgrunde. Den stopper muligvis også opladning, hvis opladning fortsætter i en lang tidsperiode. Hvis sådan et tilfælde opstår, skal du bringe temperaturen op eller ned på en driftstemperatur på mellem 5 °C og 35 °C, afbryde og gentilslutte netledningen, og derefter lade højttaleren oplade det indbyggede batteri igen.

### ⏻ (strøm)-indikator

Lyser ikke	Højttaleren er slukket.
Lyser (grønt)	Højttaleren er tændt.
Lyser (orange)	Højttaleren er slukket. Højttaleren er i BLUETOOTH-standbytilstand.
Blinker (grønt eller orange)	<ul style="list-style-type: none"> <li>● Hver gang du berører +/- (lydstyrke) på højttaleren, blinker indikatoren én gang grønt.</li> <li>● Når du betjener +/- (lydstyrke) på højttaleren, og lydstyrken er indstillet på det nederste (0) eller højeste (50 for musikafspilning) niveau, blinker indikatoren 3 gange grønt.</li> <li>● Når farven på lampen skiftes med en af lysfarvevælgerne på højttaleren, blinker indikatoren én gang grønt.</li> <li>● Når den aktuelle farve vælges med lysfarvevælgeren på højttaleren, blinker indikatoren 3 gange grønt.</li> <li>● Når ► (afspil) og - (lydstyrke) på højttaleren berøres og holdes samtidigt i ca. 5 sekunder, og den automatiske standbyfunktion slås fra, blinker indikatoren orange 3 gange.</li> <li>● Når ► (afspil) og - (lydstyrke) på højttaleren berøres og holdes samtidigt i ca. 5 sekunder, og den automatiske standbyfunktion slås til, blinker indikatoren orange to gange.</li> </ul>

	<ul style="list-style-type: none"> <li>● Når ► (afspil) og  (BLUETOOTH) på højttaleren berøres og holdes samtidigt i ca. 2 sekunder, og "Prioritet på stabil tilslutning"-præferencen vælges for BLUETOOTH-tilslutningskvaliteten, blinker indikatoren 3 gange grønt.</li> <li>● Når ► (afspil) og  (BLUETOOTH) på højttaleren berøres og holdes samtidigt i ca. 2 sekunder, og "Prioritet på lyd kvalitet"-præferencen vælges for BLUETOOTH-tilslutningskvaliteten, blinker indikatoren to gange grønt.</li> <li>● Efterhånden som softwareopdateringen forløber, skifter aktiviteten af den grønne  (strøm)-indikator (fra 5 blink til 4 blink, et enkelt blink og derefter slukket*).</li> <li>● Når højttaleren tændes for første gang, efter softwareopdateringen, blinker indikatoren 3 gange grønt sammen med den blå blinkende  (BLUETOOTH)-indikator for at informere dig om, at opdateringen er gennemført.</li> </ul>
Dobbeltblinker (orange)	Der er registreret en fejl under batteriopladning. Stop straks opladning, vent et stykke tid, og oplad derefter det indbyggede batteri forfra igen. For detaljer skal du se <a href="#">Bemærkninger om opladning</a> .
Tredobbelt blinker (orange)	Der er registreret en anomalitet, som fx en ugyldig berøringsbetjening eller afbrydelse af en BLUETOOTH-tilslutning (en elektrisk kredsløbsfejl). Følg trinnene beskrevet i <a href="#">Genstart af højttaleren</a> for at genstarte højttaleren.
Firedobbelt blinker (orange)	<ul style="list-style-type: none"> <li>● Softwareopdateringen blev annulleret af "Sony   Music Center".</li> <li>● Softwareopdateringen mislykkedes.</li> </ul>

\* Afhængigt af situationen er du muligvis ikke i stand til at se alle blinkemønstrene.

## (BLUETOOTH)-indikator (blå)

Lyser ikke	BLUETOOTH-funktionen er ikke aktiveret.
Lyser	Højttaleren er tilsluttet til en BLUETOOTH-enhed.
Blinker	<ul style="list-style-type: none"> <li>● Softwareopdateringen blev annulleret af "Sony   Music Center".</li> <li>● Softwareopdateringen mislykkedes.</li> <li>● Når højttaleren tænder for første gang, efter softwareopdateringen, blinker indikatoren 3 gange sammen med den grønne blinkende  (strøm)-indikator for at informere dig om, at opdateringen er gennemført.</li> </ul>
Dobbeltblinker	Højttaleren er i parringstilstand.



Højtaleren venter på en BLUETOOTH-enhed at tilslutte til.

Blinker  
langsomt



### MEGA BASS-indikator (hvid)

Lyser ikke	Lydeffekten er indstillet til noget andet end MEGA BASS.
Lyser	Lydeffekten er indstillet til MEGA BASS.

### STAMINA-indikator (hvid)

Lyser ikke	Lydeffekten er indstillet til noget andet end STAMINA.
Lyser	Lydeffekten er indstillet til STAMINA.

### GUITAR-indikator (hvid)

Lyser ikke	Højtaleren er ikke i guitar-tilstand.

Lyser

Højtaleren er i guitar-tilstand.

---

### Relateret emne

- [Dele og knapper](#)
- [Dette kan du gøre med "Sony | Music Center"](#)

5-042-061-91(1) Copyright 2022 Sony Corporation

Trådløs højttaler  
SRS-XV900

## Opdatering af den præinstallerede software

Når en ny version af softwaren udgives, kan du opdatere din højttalers præinstallerede software ved at anvende de følgende metoder.

Ved at opdatere softwaren vil der blive tilføjet nye egenskaber, som gør det muligt for dig at opleve en mere bekvemmelig og stabil brug.

### 1 Tilslut højttaleren til en stikkontakt med den medfølgende netledning.

Softwareopdateringen kan ikke udføres, når du anvender det indbyggede batteri.

### 2 Tænd for højttaleren.

⏻ (strøm)-indikatoren lyser grønt.



### 3 Tap på [Music Center] på din smartphone osv. for at starte appen.



Music Center



### 4 Tap på [SRS-XV900].

Når en ny version af softwaren udgives, vises der er en opdateringsmeddelelse på "Sony | Music Center"-skærmen.

### 5 Følg instruktionerne på skærmen for at opdatere.

Efterhånden som softwareopdateringen forløber, skifter aktiviteten af den grønne ⏻ (strøm)-indikator (fra 5 blink til 4 blink, et enkelt blink, og derefter slukket).

Afhængigt af situationen er du muligvis ikke i stand til at se alle blinkemønstrene.

Når højttaleren tænder for første gang, efter softwareopdateringen, blinker  (strøm)- og  (BLUETOOTH)-indikatorerne 3 gange for at informere dig om, at opdateringen er gennemført.

## 6 Bekræft versionen af højttalerens software.

På "Sony | Music Center" skal du tappe på [SRS-XV900] – [Settings] – [System].

"XXXXXXX" vist under "SRS-XV900" indikerer softwareversionen.

### Tip!

- Når softwareopdateringen mislykkes, skal du slukke højttaleren og derefter tænde for den igen. Højttaleren vil gendannes fra fejltilstanden.

### Bemærk!

- Når et forsøg på at opdatere softwaren mislykkes, skal du oplade det genoplade indbyggede batteri, indtil det er opladet 40% eller mere.

### Relateret emne

- [Opladning af højttaleren](#)
- [Om indikatorerne](#)

Trådløs højttaler  
SRS-XV900

## Forholdsregler

---

### Vedrørende sikkerhed

- Se den Referencevejledning, som følger med højttaleren.

### Om strømledningen

- Hvis højttaleren ikke anvendes i en længere periode, skal netledningen frakobles stikkontakten. Når højttaleren frakobles, skal du sørge for at gribe om stikket. Træk aldrig i selve ledningen.

### Om placering

- Sæt ikke fremmedlegemer ind fra åbningen på højttalerenheden.
- Sprøjt ikke vand på dette produkt og det medfølgende tilbehør. Disse er ikke vandtætte.
- For at eliminere risikoen for funktionsfejl skal du undgå de følgende steder, når du placerer eller efterlader denne højttaler.
  - Et sted som udsættes for høje temperaturer, som fx under direkte sollys eller belysningsudstyr, i nærheden af en varmekilde eller i en sauna
  - Inden i et køretøj med vinduerne lukket (især om sommeren)
  - Et sted udsat for meget støv
  - Et sted udsat for kraftig vibration
- Placer denne højttaler på en flad, jævn overflade. Når den placeres på en overflade, som hælder, kan højttaleren muligvis vælte eller falde ned fra overfladen pga. den egen vibration, og medføre tilskadecomster, funktionsfejl eller ydelsesforringelse.
- Afhængigt af de forhold, hvorunder denne højttaler er placeret, kan den vælte eller falde ned fra overfladen. Efterlad ikke nogen værdigenstande i nærheden af højttaleren.
- Denne højttaler er ikke antimagnetisk. Hold genstande som er følsomme over for magnetisme (optagede bånd, ure, hævekort og kreditkort med magnetisk kode osv.) væk fra højttaleren. Du skal også være opmærksom på dette, når du bærer rundt på højttaleren.

### Andre bemærkninger

- Anvend og efterlad ikke højttaleren i et ekstremt koldt eller varmt miljø (temperatur uden for området af 5 °C – 35 °C). Hvis højttaleren bruges eller efterlades uden for området ovenfor, stopper højttaleren muligvis automatisk for at beskytte det interne kredsløb.
- Hvis du anvender denne højttaler i længere tid, kan temperaturen i denne højttaler muligvis stige, men det er ikke er en funktionsfejl.
- Ved høj temperatur kan opladningen stoppe, eller lydstyrken bliver muligvis reduceret for at beskytte batteriet.

- Når højttalerens lampe synes skarp eller blændende, skal du skrue op for rummets lamper eller slukke for lysfunktionen.
- Placer din fingerspids direkte på berøringssensoren for betjening.
- Betjen ikke berøringssensoren med en våd hånd for at undgå en funktionsfejl.
- Selv hvis du ikke har til hensigt at anvende højttaleren i en længere periode, skal du oplade batteriet til dets fulde kapacitet en gang hver 6 måneder for at bevare dets ydelse.



Trådløs højttaler  
SRS-XV900

## Bemærkninger om opladning

### Levetid for det indbyggede lithium-ion-batteri

- Selv hvis du ikke har til hensigt at anvende højttaleren i en længere periode, skal du oplade det indbyggede batteri tilstrækkeligt én gang hver 6 måned for at bevare dets ydelse.
- Hvis højttaleren ikke anvendes i lang tid, kan det muligvis tage længere at oplade det indbyggede batteri.
- Det genopladelige indbyggede batteri har en levetid. Efterhånden som tiden går, og antallet af gange, som det indbyggede batteri anvendes, forøges, reduceres kapaciteten af det genopladelige indbyggede batteri langsomt. Når mængden af tid, som det indbyggede batteri kan anvendes, synes væsentligt kortere, på trods af at være blevet ladet helt op, skal du kontakte din nærmeste Sony-forhandler.
- Når mængden af tid, som det indbyggede batteri kan anvendes, synes væsentligt kortere, kan det betyde, at det genopladelige indbyggede batteri er udløbet.
- Levetiden for det genopladelige indbyggede batteri varierer afhængigt af brugen, miljøet og opbevaringsmetoden.

### Forsigtig

Når højttaleren detekterer en anomalitet, som fx det følgende under opladning af det indbyggede batteri, dobbeltblinker ⏻ (strøm)-indikatoren orange.

- Omgivelsestemperatur overstiger området for 5 °C – 35 °C.
- Når opladning af det indbyggede batteri fortsætter i lang tid.



Når anomaliteten for det indbyggede batteri er blevet detekteret, skal du straks stoppe opladning, vente et stykke tid, og derefter oplade det indbyggede batteri igen. Hvis problemet varer ved, skal du kontakte din nærmeste Sony-forhandler.

### Bemærk!

- Opladningstiden varierer afhængigt af brugsforholdene for det indbyggede batteri.

- Oplad højttaleren i en omgivelsestemperatur på mellem 5 °C og 35 °C. Vær opmærksom på at rumtemperaturen muligvis falder til 5 °C eller mindre afhængigt af sæsonen, for eksempel, især om vinteren.
- Højttaleren bliver varm under opladning. Dette er ikke en funktionsfejl.
- Undgå eksponering for hurtig temperaturændring, direkte sollys, tåge, sand eller mekanisk stød. Efterlad desuden aldrig højttaleren i en bil parkeret i solen.
- Så længe højttaleren er tilsluttet til en stikkontakt med den medfølgende netledning, er højttalerens indbyggede batteri i stand til at oplade sig selv, selv mens højttaleren er tændt.  
Men det kan muligvis tage lang tid, før opladning gennemføres, afhængigt af anvendelsen af højttaleren. Det anbefales, at du slukker for højttaleren, inden du oplader batteriet.
- Du kan også oplade højttalerens indbyggede batteri ved at tilslutte højttaleren til en computer, som er udstyret med en USB-opladningsport. Men ikke alle computere testes og fundet kompatible med proceduren ovenfor, og proceduren kan ikke anvendes til hjemmebyggede computere.
- Opladning stopper af sikkerhedshensyn i et ekstremt varmt eller koldt miljø. Hvis opladning tager lang tid, får det også opladning af højttaleren til at stoppe. For at afhjælpe disse problemer skal du afbryde netledningen fra højttaleren og tilslutte den igen under en driftstemperatur på mellem 5 °C og 35 °C.
- Ved høj temperatur kan opladningen stoppe, eller lydstyrken bliver muligvis reduceret for at beskytte batteriet.
- Opladning fra en USB-hub garanteres kun, når du anvender en selvdrevet USB-hub, som bærer et autoriseret logo.
- Mens højttaleren er tilsluttet med en computer, som ikke er tilsluttet til en stikkontakt, forbruger højttaleren batteristrømmen på computeren. Efterlad ikke computeren med højttaleren tilsluttet i en længere tidsperiode for at forhindre computerens batteri i at løbe tør for strøm.

---

## Relateret emne

- [Opladning af højttaleren](#)

Trådløs højttaler  
SRS-XV900

## Sådan behandles højttaleren

---

Du kan anvende højttaleren mere bekvemt og i en længere tidsperiode ved at følge vedligeholdelsesproceduren nedenfor.

- For at rengøre højttaleren skal du anvende en blød klud let fugtet med et neutralt rengøringsmiddel. Brug ikke slibemiddel, skurebørste, fortynder, benzin, sprit osv.

### **Bemærk!**

- På kolde eller varme steder kan der opstå kondens, som muligvis kan forårsage funktionsfejl på højttaleren. Hvis der opstår kondens, skal det tørres af med en tør blød klud.

Trådløs højttaler  
SRS-XV900

## Om den trådløse BLUETOOTH-teknologi

Den trådløse BLUETOOTH-teknologi fungerer inden for en rækkevidde af ca. 30 m.

### Understøttet version og profiler for BLUETOOTH-standard

En profil er et sæt funktioner standardiseret for enhver egenskab for BLUETOOTH-enheder. Højttaleren understøtter følgende version og profiler for BLUETOOTH-standard.

Understøttet BLUETOOTH-version: BLUETOOTH-standard, version 5,2

Understøttede BLUETOOTH-profiler:

- A2DP (Advanced Audio Distribution Profile): Muliggør sending og modtagelse af musikindhold i høj kvalitet.
- AVRCP (Audio Video Remote Control Profile): Muliggør lydstyrkejustering og betjening for at afspille/sætte musik på pause og springe til begyndelsen af det næste/aktuelle spor.

### Maksimal kommunikationsrækkevidde

Brug den trådløse BLUETOOTH-teknologi mellem højttaleren og en enhed, som befinder sig inden for 30 m fra hinanden.

Den maksimale kommunikationsrækkevidde kan muligvis være kortere under de følgende forhold.

- Der er en forhindring som fx en person, metal eller en væg mellem højttaleren og BLUETOOTH-enheden.
- En trådløs LAN-enhed er i brug i nærheden af højttaleren.
- En mikroovn er i brug i nærheden af højttaleren.
- En enhed, som genererer elektromagnetisk stråling, er i brug i nærheden af højttaleren.

### Interferens fra andre enheder

Eftersom BLUETOOTH-enheder og trådløst LAN (IEEE802.11b/g) anvender den samme frekvens (2,4 GHz), kan der opstå mikrobølgeinterferens, hvilket kan resultere i forringelse af kommunikationshastighed, støj eller ugyldig tilslutning, hvis højttaleren anvendes i nærheden af en trådløs LAN-enhed.

### Interferens til andre enheder

Mikrobølger udsendt fra en BLUETOOTH-enhed kan muligvis påvirke betjeningen af elektronisk medicinudstyr. Sluk for højttaleren og andre BLUETOOTH-enheder på følgende steder, da det muligvis kan forårsage en ulykke.

- Hvor der er brændbar gas til stede, på et hospital, tog, fly eller en benzintank
- I nærheden af automatiske døre og en brandalarm

#### Bemærk!

- For at kunne anvende BLUETOOTH-funktionen skal den BLUETOOTH-enhed, som skal tilsluttes, have den samme profil som højttaleren. Bemærk også, at selvom den samme profil findes, kan funktionen af enheder muligvis variere afhængigt af deres specifikationer.
- På grund af egenskaberne af trådløs BLUETOOTH-teknologi kan den afspillede lyd på højttaleren muligvis være en smule forsinket i forhold til lyden afspillet på BLUETOOTH-enheden, mens der lyttes til musik.
- Højttaleren understøtter sikkerhedsfunktioner, som er i overensstemmelse med BLUETOOTH-standard, for at kunne give en sikker forbindelse, når den trådløse BLUETOOTH-teknologi anvendes, men sikkerheden er muligvis ikke tilstrækkelig afhængigt af indstillingen. Vær påpasselig når du kommunikerer vha. trådløs BLUETOOTH-teknologi.
- Vi påtager os intet ansvar for lækage af information under BLUETOOTH-kommunikation.

- Det kræves, at en enhed med BLUETOOTH-funktionen er i overensstemmelse med BLUETOOTH-standarden specificeret af Bluetooth SIG, Inc. og er godkendt. Selv hvis den tilsluttede enhed er i overensstemmelse med den ovenfor nævnte BLUETOOTH-standard, kan visse enheder muligvis ikke tilsluttes eller fungere korrekt afhængigt af enhedens funktioner eller specifikationer.
- Støj eller lydafbrydelse kan opstå afhængigt af den BLUETOOTH-enhed, som er tilsluttet med højttaleren, kommunikationsmiljøet eller anvendelsesmiljøet.
- En enhed med en indbygget radio eller tuner kan ikke tilsluttes til højttaleren via BLUETOOTH, eftersom der muligvis kan opstå støj i udsendelser.
- Placer højttaleren længere væk fra et tv, radio eller tuner osv., eftersom der muligvis kan opstå støj i udsendelser.

Trådløs højttaler  
SRS-XV900

## Licenser

---

- Dette produkt indeholder software, som Sony bruger i henhold til en licensaftale med opretshaveren. Vi er forpligtet til at formidle aftalens indhold til kunder som påkrævet af softwarens opretshaver. Gå til følgende URL for at læse licensens indhold.  
<https://rd1.sony.net/help/speaker/sl/22v/>
- Softwaren, der er inkluderet i dette produkt, indeholder software med ophavsret, der er licenseret i henhold til GPL/LGPL og andre licenser, der kan kræve adgang til kildekoden. Du kan finde en kopi af den relevante kildekode som påkrævet i henhold til GPL/LGPL (og andre licenser), på følgende URL-adresse.  
Du kan få kildekoden som påkrævet i henhold til GPL/LGPL, på et fysisk medie fra os i en periode på tre år efter vores seneste levering af dette produkt ved at bruge ansøgningsformularen på følgende URL-adresse.  
Dette tilbud er gyldigt for alle, der modtager disse oplysninger.  
<https://oss.sony.net/Products/Linux/>  
Bemærk, at Sony ikke kan svare på forespørgsler vedrørende indholdet af denne kildekode.
- Brug af badget Made for Apple betyder, at et stykke tilbehør er blevet designet specifikt til brug med det eller de Apple-produkter på badget, og det er blevet certificeret af udvikleren, at tilbehøret overholder Apples standarder for ydeevne. Apple er ikke ansvarlig for brugen af denne enhed eller dens overholdelse af sikkerhedsstandarder og bestemmelser.  
Bemærk, at brugen af dette tilbehør sammen med et Apple-produkt kan påvirke trådløs ydeevne.
- Dette produkt er beskyttet af visse immaterielle ejendomsrettigheder tilhørende Microsoft Corporation. Brug eller distribution af en sådan teknologi uden for dette produkt er forbudt uden en licens fra Microsoft eller et autoriseret Microsoft-datterselskab.

### Ansvarsfraskrivelse angående tjenester som udbydes af tredjeparter

- Tjenesteydelser, som tredjeparter tilbyder, kan ændres, afbrydes eller afsluttes uden forudgående varsel. Sony kan ikke holdes ansvarlig i denne type situationer.

Trådløs højttaler  
SRS-XV900

## Varemærker

---

- Google™, Android og Google Play er varemærker tilhørende Google LLC.
- LDAC™-navnet er et varemærke tilhørende Sony Group Corporation eller dets koncernselskaber.
- BLUETOOTH®-ordmærket og logoer er registrerede varemærker tilhørende Bluetooth SIG, Inc. og enhver brug af sådanne mærker af Sony Group Corporation og dennes datterselskaber sker under licens.
- Apple, Apple-logoet, iPhone, iPod, iPod touch, Mac og macOS er varemærker tilhørende Apple Inc. og registreret i USA og andre lande.  
App Store er et servicemærke tilhørende Apple Inc., der er registreret i USA og andre lande.
- IOS er et varemærke eller registreret varemærke tilhørende Cisco i USA og andre lande og bruges på licens.
- MPEG Layer-3 lydkodeknings teknologi og patenter licenseret fra Fraunhofer IIS og Thomson.
- Windows Media er enten et registreret varemærke eller et varemærke, som tilhører Microsoft Corporation i USA og/eller andre lande.
- Microsoft, Windows og Windows Media er registrerede varemærker eller varemærker tilhørende Microsoft Corporation i USA og/eller andre lande.

Alle andre varemærker og registrerede varemærker er varemærker eller registrerede varemærker tilhørende de respektive ejere. Symbolerne ™ og ® er ikke angivet i denne brugervejledning.

Trådløs højttaler  
SRS-XV900

## Hvad kan jeg gøre for at løse et problem?

---

Hvis højttaleren ikke fungerer som forventet, skal du prøve de følgende trin for at afhjælpe problemet.

- Find symptomerne for problemet i denne Hjælpevejledning og prøv nogen af de afhjælpende handlinger, der er angivet.
- Oplad højttaleren.  
Du er muligvis i stand til at afhjælpe visse problemer ved at oplade det indbyggede batteri.
- Genstart højttaleren.
- Initialiser højttaleren.  
Denne betjening genskaber indstillingerne som fx lydstyrke osv. til standardindstillingerne og sletter al parringsinformationen.
- Søg efter information om problemet på kundesupportwebsiden.
- Besøg følgende supporthjemmesider for at få supportinformation om din højttaler:
  - For kunder i Amerika:  
<https://www.sony.com/am/support>
  - For kunder i Europa:  
<https://www.sony.eu/support>
  - For kunder i Kina:  
<https://service.sony.com.cn>
  - For kunder i andre lande/regioner:  
<https://www.sony-asia.com/support>

Hvis betjeningerne ovenfor ikke fungerer, skal du konsultere din nærmeste Sony-forhandler.

---

### Relateret emne

- [Genstart af højttaleren](#)
- [Initialisering af højttaleren](#)



Trådløs højttaler  
SRS-XV900

## Ikke i stand til at oplade højttaleren

---

- Sørg for, at netledningen er tilsluttet ordentligt til højttaleren. Sørg derefter for, at netledningen er tilsluttet ordentligt til en stikkontakt.
  - Oplad højttaleren i en omgivelsestemperatur på mellem 5 °C og 35 °C. Vær opmærksom på at rumtemperaturen muligvis falder til 5 °C eller mindre afhængigt af sæsonen, for eksempel, især om vinteren.
- 

### Relateret emne

- [Opladning af højttaleren](#)
- [Om indikatorerne](#)
- [Bemærkninger om opladning](#)

Trådløs højttaler  
SRS-XV900

## Ikke i stand til at tænde for højttaleren, eller højttaleren slukker pludselig

---

- Det genopladelige indbyggede batteri er muligvis tomt eller ved at være fladt. Tilslut højttaleren til en stikkontakt med den medfølgende netledning for batteriopladning.
  - Den automatiske standbyfunktion er muligvis blevet aktiveret. Deaktiver den automatiske standbyfunktion.
- 

### Relateret emne

- [Opladning af højttaleren](#)
- [Automatisk standbyfunktion \(strømbesparende\)](#)

Trådløs højttaler  
SRS-XV900

## Ingen lyd/Kun lyd fra én højttaler/Forvrænget lyd/Summen eller støj i højttalerudgangen

---

- Kontroller, at både højttaleren og den tilsluttede enhed er tændt.
- Skru op for lydstyrken på højttaleren og den tilsluttede enhed.
- Afhængigt af den tilsluttede BLUETOOTH-enhed ændrer lydstyrkejustering på BLUETOOTH-enheden muligvis ikke lydstyrkeniveauet på højttaleren (dvs.  (strøm)-indikatoren blinker ikke). Når lydstyrkeniveauet på højttaleren lyder lavt, skal du justere lydstyrkeniveauet for BLUETOOTH-enheden til et passende niveau, og derefter justere lydstyrkeniveauet for højttaleren med +/- (lydstyrke) på højttaleren.
- Kontroller, at den tilsluttede enhed afspiller.
- Vælg tilstanden BLUETOOTH, OPTICAL IN, AUDIO IN eller USB i overensstemmelse med den ønskede lydkilde til afspilning.
- Sørg for, at lydkablet er ordentligt tilsluttet til AUDIO IN-stikket under afspilning i AUDIO IN-tilstand.
- Hvis højttaleren er i OPTICAL IN-tilstand, og afspilning er i gang, skal du sikre dig, at det optiske digitale lydkabel er sat ordentligt ind i OPTICAL IN-stikket.
- Hvis du tilslutter en computer til højttaleren, skal du sørge for at lydudgangsindstillingen for computeren er indstillet til en BLUETOOTH-enhed.
- Kontroller, at højttaleren har oprettet BLUETOOTH-tilslutning med BLUETOOTH-enheden.
- Par højttaleren og BLUETOOTH-enheden igen.
- Inden du tilslutter flere højttalere via BLUETOOTH-tilslutning for Stereopar-funktionen eller Festtilslutningsfunktionen, skal du opdatere den præinstallerede software til den seneste version på hver enkelt højttaler.
- Hvis den enhed, som er tilsluttet til AUDIO IN-stikket er i mono, udsendes der muligvis kun lyd fra den venstre højttalerkomponent (venstre kanal).
- Hvis den tilsluttede enhed har en equalizerfunktion, skal du slå den fra.
- Hold højttaleren væk fra en mikroovn, trådløst LAN osv.
- Før BLUETOOTH-enheden tættere på højttaleren. Hvis der er en genstand mellem højttaleren og BLUETOOTH-enheden, skal du flytte den af vejen.
- Hvis CHARGE-indikatoren blinker langsomt, skal du slukke for højttaleren og oplade det indbyggede batteri tilstrækkeligt.
- En enhed med en indbygget radio eller tuner kan ikke tilsluttes til højttaleren via BLUETOOTH, eftersom der muligvis kan opstå støj i udsendelser.
- Placer højttaleren længere væk fra et tv, radio eller tuner osv., eftersom der muligvis kan opstå støj i udsendelser.
- Når du anvender Stereopar-funktionen eller Festtilslutningsfunktionen, skal du, hvis der er nogen anden/andre BLUETOOTH-enhed(er) som fx en BLUETOOTH-mus eller BLUETOOTH-tastatur tilsluttet til BLUETOOTH-enheden, afbryde forbindelsen mellem dem.

- Der er visse BLUETOOTH-enheder, som kan få BLUETOOTH-tilslutningskvaliteten ændret. Hvis din enhed er kompatibel med denne funktion, skal du vælge "Prioritet på stabil tilslutning (SBC)" for BLUETOOTH-tilslutningskvaliteten. Se betjeningsvejledningen som fulgte med enheden angående detaljer.
- Vælg "Prioritet på stabil tilslutning (SBC)" for BLUETOOTH-tilslutningskvaliteten på højttaleren.
- Installer den seneste version af "Sony | Music Center" på den tilsluttede enhed. Hvis du ikke kan anvende den seneste version af "Sony | Music Center", eller du ikke kan tilslutte højttaleren og en BLUETOOTH-enhed via BLUETOOTH-tilslutning, skal du afinstallere "Sony | Music Center" og installere det igen.
- Afhængigt af den app, som anvendes på den tilsluttede BLUETOOTH-enhed, hører du muligvis ikke nogen lyd. I sådan et tilfælde skal du lukke appen og starte den igen. Dette kan muligvis hjælpe med at løse problemet.

---

#### Relateret emne

- [Opladning af højttaleren](#)
- [Parring og tilslutning med BLUETOOTH®-enheder](#)
- [Lytning til musik fra en enhed via BLUETOOTH-tilslutning](#)
- [Valg af kvalitet for musikafspilning via BLUETOOTH-tilslutning \(Codec\)](#)
- [Om indikatorerne](#)

Trådløs højttaler  
SRS-XV900

## Lydstyrken er lav

---

- Skru op for lydstyrken på højttaleren og den tilsluttede enhed.
- Kontroller, at den tilsluttede enhed afspiller.

Trådløs højttaler  
SRS-XV900

## Lyden bliver lav under brug

---

- Lyden bliver muligvis lav i de følgende tilfælde. Dette er ikke en funktionsfejl.
  - Mens højttaleren kører på strøm fra det genopladelige indbyggede batteri, kan lyden muligvis blive lav i tilfælde af, at det genopladelige indbyggede batteri er ved at løbe tør for strøm, og CHARGE-indikatoren blinker langsomt. Men dette angiver ikke en funktionsfejl.
  - Når omgivelsestemperaturen for højttaleren er høj.
- Hvis lyden bliver lav under brug, skal du følge proceduren nedenfor.
  1. Sluk for højttaleren.
  2. Oplad det indbyggede batteri tilstrækkeligt.

---

### Relateret emne

- [Opladning af højttaleren](#)

Trådløs højttaler  
SRS-XV900

## Der kommer ingen lyd ud fra højttaleren

---

- Sørg for, at det optiske udgangsstik på tv'et og OPTICAL IN-stikket på højttaleren er tilsluttet ordentligt.
- Sørg for, at PCM er angivet som den digitale lydudgangsmetode på tv'et. For tv-betjening skal du se den instruktionsvejledning, som følger med dit tv.
- Kontroller lydstyrken på tv'ets lyd. Mens TV Sound Booster-funktionen er aktiveret, anvendes den kombinerede lyd fra tv'et og højttaleren til indholdsafspilning. Juster lydstyrken uafhængigt af tv'et og højttaleren.
- TV Sound Booster-funktionen muliggør indholdsafspilning med den kombinerede lyd fra tv'et og højttaleren. Hvis der ikke kommer nogen lyd ud fra tv'et, skal du se den instruktionsvejledning, som fulgte med dit tv, angående lydudgangsindstillingerne.
- Kontroller lydstyrken på højttalerens lyd. Mens TV Sound Booster-funktionen er aktiveret, udsender højttaleren kun bas- og højfrekvente lyde for indholdsafspilning. Brug "Sony | Music Center" til at justere lydstyrken på højttaleren i overensstemmelse med tv'ets lydstyrke.
- Mens TV Sound Booster-funktionen er aktiveret, er 4 højttalerkomponenter foran foroven (2 diskant-højttalere og 2 mellemtone-højttalere) deaktiveret for at optimere lydudgangen for den kombinerede anvendelse med et tilsluttet tv.

Trådløs højttaler  
SRS-XV900

## Video og lyd er ikke synkroniseret; eller lyden lyder duplikeret

---

- Sørg for, at dit tv er opdateret med den seneste software.
- Juster synkronisering mellem tv-lyden og højttalerlyden med "Sony | Music Center".
  1. Tap på [Music Center] på din smartphone osv. for at starte appen.
  2. Tap på [SRS-XV900].
  3. Tap på [Settings] – [Sound] - [Adjust synchronization with TV audio], og vælg derefter den optimale tidslængde for justeringen af forsinkelsen.
- Se den instruktionsvejledning, som fulgte med dit tv, for at finde ud af, om tv'et er udstyret med funktionen til indstilling af forsinkelse. Hvis den er, skal du justere indstillingsværdien til en passende værdi.
- Lydeffekter fra TV Sound Booster-funktionen påvirkes muligvis af placeringen af højttaleren og tv'et. Hvis lyden lyder duplikeret, skal du flytte højttaleren så tæt som muligt på tv'et.
- Juster lydstyrken på højttaleren med "Sony | Music Center".
- Eftersom mængden af lydforsinkelse forårsaget af TV Sound Booster-funktionen afhænger af ydelsen af tv'et, garanteres der ikke for, at TV Sound Booster-funktionen fungerer for ethvert tv.



Trådløs højttaler  
SRS-XV900

## Lydstyrken er lav

---

- Kontroller lydstyrken på tv'ets lyd. Mens TV Sound Booster-funktionen er aktiveret, anvendes den kombinerede lyd fra tv'et og højttaleren til indholdsafspilning. Juster lydstyrken uafhængigt af tv'et og højttaleren.
- Kontroller lydstyrken på højttalerens lyd. Mens TV Sound Booster-funktionen er aktiveret, udsender højttaleren kun bas- og højfrekvente lyde for indholdsafspilning. Brug "Sony | Music Center" til at justere lydstyrken på højttaleren i overensstemmelse med tv'ets lydstyrke.
- Mens TV Sound Booster-funktionen er aktiveret, er højttaleren kun i stand til at udsende lyd fra det tilsluttede tv. Deaktiver TV Sound Booster-funktionen for musikafspilning, mens der ikke er tilsluttet noget tv.

Trådløs højtaler  
SRS-XV900

## Hverken Karaoke-funktionen eller DJ Control-funktionen er til rådighed for anvendelse, mens TV Sound Booster-funktionen er aktiveret

- 
- Mens TV Sound Booster-funktionen er aktiveret, er mikrofon/guitar-indgang, DJ Control-funktionen og Sampler-funktionen deaktiveret. For at bruge nogen af dem skal du deaktivere TV Sound Booster-funktionen.

Trådløs højttaler  
SRS-XV900

## USB-enheden registreres ikke; afspilning med en lydkilde mislykkedes; der kommer ingen lyd ud af højttaleren; afspilning starter ikke med det første spor

---

- Sørg for, at højttaleren er i USB-tilstand.
- Sluk for højttaleren, afbryd og gentilslut USB-enheden, og tænd derefter for højttaleren igen.
- Den tilsluttede USB-enhed er ikke kompatibel med højttaleren. Kontroller informationen om de kompatible enheder.
- Kontroller USB-enheden for filformatet. Højttaleren understøtter ikke USB-enheder formateret med noget andet filsystem end FAT16 eller FAT32.\*
  - \* Mens højttaleren understøtter FAT16- og FAT32-filsystemerne, understøtter visse USB-enheder muligvis ikke disse FAT-filsystemer. Se den betjeningsvejledning, der fulgte med din USB-enhed, eller kontakt producenten angående detaljer.
- Brug "Sony | Music Center" til at genoptage normal afspilningstilstand.
- Når den tilsluttede USB-enhed har partitioneret lagringsplads, er højttaleren kun i stand til at afspille lydfilet gemt i den første partition.
- Højttaleren er ikke i stand til at afspille nogen krypterede eller adgangskodebeskyttede filer.
- Højttaleren er ikke i stand til at afspille nogen filer, som er beskyttet med DRM (Digital Rights Management)-teknologi.
- Når den tilsluttede USB-enhed ikke fungerer korrekt, skal du se den betjeningsvejledning, som fulgte med din USB-enhed.

---

### Relateret emne

- [Tilslutning med en USB-enhed](#)
- [Lytning til musik fra en USB-enhed](#)

Trådløs højttaler  
SRS-XV900

## Lyden fra højttaleren indeholder støj, springer over eller er forvrænget

---

- Den tilsluttede USB-enhed er ikke kompatibel med højttaleren. Kontroller informationen om de kompatible enheder.
- Sluk for højttaleren, afbryd og gentilslut USB-enheden, og tænd derefter for højttaleren igen.
- Sikr dig, at selve lydfilen ikke indeholder støj eller forvrængning. Der kan muligvis genereres støj, mens lydfiles indkodes. Hvis dette er tilfældet, skal du slette lydfilen og indkode den oprindelige lydfile forfra igen. Hvis lyden fra højttaleren indeholder støj, eller den altid er forvrænget på det samme sted under afspilning, tyder dette på, at det er selve filen, som har et problem.
- Bithastighedsindstillingen for oprettelse eller indkodning af lydfile er for lav. Forøg bithastigheden og indkod den oprindelige lydfile på USB-enheden.

---

### Relateret emne

- [Tilslutning med en USB-enhed](#)

Trådløs højttaler  
SRS-XV900

## Det tager lang tid, før afspilning starter

---

I tilfælde af følgende kan det tage noget tid for højttaleren at indlæse lyddata.

- USB-enheden har mange mapper eller filer.
- USB-enheden har en meget kompliceret struktur.
- USB-enheden har en hukommelseskapacitet, som er for stor for højttaleren at håndtere.
- Den interne hukommelse på USB-enheden er fragmenteret.

Trådløs højttaler  
SRS-XV900

## Ikke i stand til at parre højttaleren med en BLUETOOTH-enhed

---

- Placer højttaleren og BLUETOOTH-enheden indenfor 1 m af hinanden.
- For Apple iOS-enheder er højttaleren kompatibel med iOS 10.0 eller senere. En BLUETOOTH-tilslutning er ikke til rådighed på enheder med iOS 9.x eller tidligere.
- For at anvende Stereopar-funktionen eller Festtilslutningsfunktionen skal du parre med den højttaler, hvorpå  (BLUETOOTH)-indikatoren blinker blåt.
- Hvis  (BLUETOOTH)-indikatoren ikke dobbeltblinker blåt, skal du berøre og holde på  (BLUETOOTH) på højttaleren. Du hører stemmevejledningen (BLUETOOTH pairing (BLUETOOTH-parring)), og  (BLUETOOTH)-indikatoren begynder at dobbeltblinke (parringstilstand).
- Når først højttaleren er initialiseret, er iPhone muligvis ikke i stand til at tilslutte til højttaleren. I dette tilfælde skal du slette parringsinformationen på iPhone, og derefter parre den igen.
- Kontroller, at BLUETOOTH-enheden er tændt, og at BLUETOOTH-funktionen er aktiveret på enheden.
- Hvis højttaleren ikke vises på BLUETOOTH-enheden, skal du slukke for enheden, og derefter tænde for enheden igen. Det kan muligvis forbedre symptomerne.
- Afhængigt af specifikationerne på tv'et oprettes der ingen BLUETOOTH-tilslutning mellem højttaleren og tv'et, selvom tv'et har BLUETOOTH-funktionen.

---

### Relateret emne

- [Parring og tilslutning med BLUETOOTH®-enheder](#)
- [Om indikatorerne](#)
- [Initialisering af højttaleren](#)

Trådløs højttaler  
SRS-XV900

## Højttalerudgang afbrudt

---

Mens "Prioritet på lyd kvalitet"-præferencen er valgt for BLUETOOTH-tilslutningskvaliteten, kan signalmodtagelsen på højttaleren muligvis svinge afhængigt af kombinationen af opsætningen på din BLUETOOTH-enhed og de omgivende forhold. I sådan et tilfælde kan følgende muligvis hjælpe med at afhjælpe problemet.

- Flyt højttaleren væk fra en enhed som fx en mikrobølgeovn og et trådløst LAN-adgangspunkt.
  - Der er visse BLUETOOTH-enheder, som kan få BLUETOOTH-tilslutningskvaliteten ændret. Hvis din enhed er kompatibel med denne funktion, skal du vælge "Prioritet på stabil tilslutning (SBC)" for BLUETOOTH-tilslutningskvaliteten. Se betjeningsvejledningen som fulgte med enheden angående detaljer.
  - Vælg "Prioritet på stabil tilslutning (SBC)" for BLUETOOTH-tilslutningskvaliteten på højttaleren.
- 

### Relateret emne

- [Valg af kvalitet for musikafspilning via BLUETOOTH-tilslutning \(Codec\)](#)

Trådløs højttaler  
SRS-XV900

## Ikke i stand til at tilslutte en BLUETOOTH-enhed med højttaleren for Stereopar-funktionen

---

- Opdatere den præinstallerede software til den seneste version på hver eneste højttaler for at tilslutte til funktionen. (For detaljer om opdateringsproceduren skal du se [Opdatering af den præinstallerede software](#).)
  - Opdater "Sony | Music Center" til den seneste version inden opsætning af Stereopar-funktionen. For detaljer om "Sony | Music Center" skal du se den følgende URL: <https://www.sony.net/smcqa/>
  - Sørge for at de 2 højttalere, som skal tilsluttes til funktionen, er placeret inden for 1 m fra hinanden.
  - Mens der er musikafspilning i gang, skal du stoppe afspilning inden opsætning af Stereopar-funktionen.
- 

### Relateret emne

- [Trådløs lytning til musik med 2 højttalere \(Stereopar-funktion\)](#)
- [Dette kan du gøre med "Sony | Music Center"](#)
- [Opdatering af den præinstallerede software](#)



## Ikke i stand til at tilslutte med en højttaler for Festtilslutningsfunktionen

---

- Kontroller om enheden er kompatibel med Festtilslutningsfunktionen. Enheder, som er kompatible med Trådløs Festkæde-funktionen, kan ikke anvendes til tilslutning.
  - Opdatere den præinstallerede software til den seneste version på hver eneste højttaler for at tilslutte til funktionen. (For detaljer om opdateringsproceduren skal du se [Opdatering af den præinstallerede software.](#))
  - Opdater "Sony | Music Center" til den seneste version inden opsætning af Festtilslutningsfunktionen. For detaljer om "Sony | Music Center" skal du se den følgende URL:  
<https://www.sony.net/smcqa/>
  - Sørg for at alle højttalerne, som skal tilsluttes, er placeret inden for 1 m.
  - Mens der er musikafspilning i gang, skal du stoppe afspilning inden opsætning af Festtilslutningsfunktionen.
- 

### Relateret emne

- [Trådløs afspilning vha. flere højttalere \(Festtilslutningsfunktion\)](#)
- [Dette kan du gøre med "Sony | Music Center"](#)
- [Opdatering af den præinstallerede software](#)

Trådløs højttaler  
SRS-XV900

## Ikke i stand til at tilføje en højttaler for Festtilslutningsfunktionen

---

- Til enhver gruppe opsat med "Sony | Music Center" skal du anvende "Sony | Music Center" for at tilføje en ny højttaler.  
For detaljer om "Sony | Music Center" skal du se den følgende URL:  
<https://www.sony.net/smcqa/>
  - Mens der er musikafspilning i gang, skal du stoppe afspilning inden opsætning af Festtilslutningsfunktionen.
- 

### Relateret emne

- [Trådløs afspilning vha. flere højttalere \(Festtilslutningsfunktion\)](#)

Trådløs højttaler  
SRS-XV900

## Ikke i stand til at tilslutte højttaleren samtidigt med 2 enheder (multipunkttilslutning)

---

- Når du anvender Stereopar-funktionen eller Festtilslutningsfunktionen, kan du ikke anvende multipunkttilslutningsfunktionen.
  - Afhængigt af BLUETOOTH-enheden er du muligvis ikke i stand til at anvende multipunkttilslutningsfunktionen.
- 

### Relateret emne

- [Tilslutning af højttaleren samtidigt med 2 BLUETOOTH enheder \(multipunkttilslutning\)](#)

Trådløs højttaler  
SRS-XV900

## Der er ingen mikrofonlyd

- Drej på MIC-niveaunknappen eller MIC- og GUITAR-niveaunknappen for at justere lydstyrken for mikrofonen.

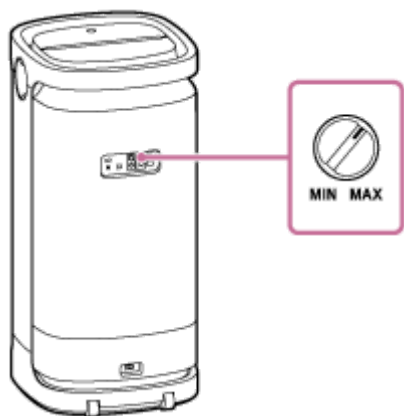

- Sørg for, at mikrofonen er tændt.

Trådløs højttaler  
SRS-XV900

## Der er akustisk feedback

---

- Reducer lydstyrken.
- Flyt mikrofonen og guitaren væk fra højttaleren eller ændr retningen på mikrofonen.

Trådløs højttaler  
SRS-XV900

## Genstart af højttaleren

I tilfælde af følgende, blandt andet, skal du trykke og holde på  (strøm)-knappen i ca. 8 sekunder for at genstarte højttaleren.

- Du kan ikke betjene højttaleren, efter du har tændt den.
- Du kan ikke betjene højttaleren, efter du har udført fejlfinding for parringsproblemer.

osv.

Højttaleren slukkes under genstartsprocessen, og tændes derefter igen, efter processen er udført.



### Bemærk!

- Genstart af højttaleren sletter ikke dens parringsinformation. Parringsinformationen gemmes derimod på højttaleren, når højttaleren slukkes. Efter parring af højttaleren med en ny enhed, skal du slukke for højttaleren og tænde den igen, og derefter genstarte højttaleren.
- Genstart af højttaleren kan muligvis ændre dens lydstyrke, funktion eller lydindstillinger.

Trådløs højttaler  
SRS-XV900

## Initialisering af højttaleren

Hvis højttaleren ikke fungerer ordentligt, efter du har genstartet den, skal du initialisere højttaleren for at genoptage anvendelsen af standardindstillingerne.

Berør og hold, mens højttaleren er tændt, på ►|| (afspil) og MEGA BASS på højttaleren, indtil højttaleren slukker (5 sekunder eller mere).

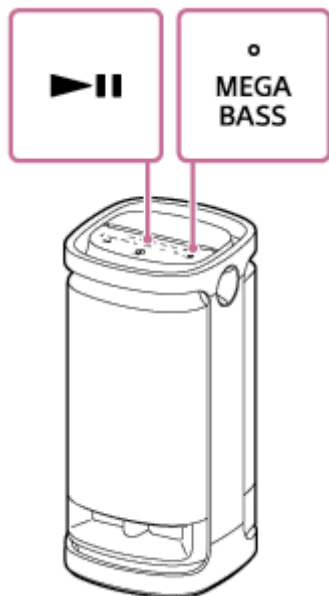

Højttaleren initialiseres. Indstillinger som fx lydstyrke osv. gendannes til standardindstillingerne, og al parringsinformation slettes.

### Bemærk!

- Højttaleren kan ikke initialiseres, mens der er slukket for strømmen.

### Relateret emne

- [Parring og tilslutning med BLUETOOTH®-enheder](#)
- [Genstart af højttaleren](#)